

Tilstandsrapport

 Enebolig

 Sjekteveien 58 , 4624 KRISTIANSAND S

 KRISTIANSAND kommune

 gnr. 7, bnr. 250

Sum areal alle bygg: BRA: 202 m² BRA-i: 202 m²



Befaringsdato: 07.05.2026

Rapportdato: 08.05.2026

Oppdragsnr.: 20924-2908

Eiendomsverdi/PropCloud ref nr: PU1856

Autorisert foretak: JATBygg AS

Sertifisert Takstingeniør: Jan Arild Tallaksen



Tilstandsrapporten er gyldig ett år fra rapportdato. Oppstår det skader eller skjer det endringer på eiendommen, bør du som selger be om en oppdatert tilstandsrapport.

JATBygg AS

Jan Arild Tallaksen er daglig leder i JATBygg AS og arbeider med tilstandsanalyser, byggtekniske vurderinger og rådgivning innen bygg og eiendom.

Han har bred erfaring fra byggebransjen og arbeider særlig med tekniske tilstandsanalyser ved eiendomstransaksjoner, skade- og årsaksvurderinger samt byggtekniske vurderinger av eksisterende bygninger.

Arbeidet utføres i henhold til gjeldende regelverk og bransjestandarder, herunder forskrift til avhendingslova (tryggere bolighandel) og NS 3600 – Teknisk tilstandsanalyse ved omsetning av bolig.



Rapportansvarlig

Jan Arild Tallaksen

Jan Arild Tallaksen

jan@jatbygg.no

957 59 081



Dette trenger du å vite om tilstandsrapporten



Hva er en tilstandsrapport?

En tilstandsrapport beskriver synlige skader/avvik eller tegn på skader/avvik på boligen. Rapporten fremhever vanligvis ikke positive egenskaper ved boligen.



Hva vurderer en bygningsakkyndig?

Den bygningsakkyndige vurderer boligen ut fra hva man kan forvente av en bygning av samme alder og type. Vurderingen gjøres som regel mot hvordan det var vanlig å bygge og regler som gjaldt da boligen ble oppført (søknadstidspunktet). Forhold som er vanlige for bygningens alder, slik som slitasje etter normal bruk regnes ikke som avvik.



Hva inneholder tilstandsrapporten?

Den bygningsakkyndige undersøker rom og bygningsdeler slik det kommer frem av [Forskrift til avhendingsloven](#). Tilstandsrapporten inneholder bare avvik som den bygningsakkyndige kan se eller kontrollere med enkle hjelpemidler. Det gjøres ikke nærmere undersøkelser slik som åpning av vegger eller andre bygningsdeler. I vegg mot våtrom og rom under terreng kan det borres et hull for å gjøre enkle undersøkelser slik som fuktsøk.

Når du kjøper en brukt bolig

Når du kjøper en brukt bolig, er det viktig å være oppmerksom på at dette ikke kan sammenlignes med å kjøpe en ny bolig. Måten boligen ble bygget på kan være annerledes enn i dag. Bygninger svekkes over tid, og utsettes for slitasje blant annet på grunn av bruk og vær og vind. Mange boliger fornyes helt eller delvis, noen i flere omganger, eller det oppføres tilbygg. Særlig for boliger som er pusset opp eller endret, er det viktig å merke seg at fornyelse av overflater ikke nødvendigvis betyr at bygningsdeler under er forbedret.

Vurdering mot byggregler

Den bygningsakkyndige vil vurdere boligen mot hvordan det var vanlig å bygge og regler som gjaldt på søknadstidspunktet. Den bygningsakkyndige ser etter avvik som har betydning for og som reduserer boligens funksjon og verdi, og som kommer frem av forskrift til avhendingslova.

Tilstandsrapporten beskriver ikke hele boligen

BYGNINGSSAKKYNDIGE SER FOR EKSEMPEL IKKE PÅ

- vanlig slitasje og normal vedlikeholdstilstand
- bagatellmessige forhold som ikke påvirker bygningens bruk eller verdi vesentlig
- skjulte installasjoner
- installasjoner utenfor bygningen
- full funksjonstesting av el- og VVS-installasjoner
- geologiske forhold og bygningens plassering på grunnen
- bygningens planløsning
- bygningens innredning
- løsøre slik som hvitevarer
- utendørs svømmebasseng og pumpeanlegg
- bygningens estetikk og arkitektur
- bygningens lovlighet (bortsett fra bruksendringer, brannceller og forhold som åpenbart kan påvirke helse, miljø og sikkerhet)
- fellesarealer (med mindre boligeier har vedlikeholdsplikt for fellesarealer og dette er kjent for bygningsakkyndig, eller fellesarealet har en særlig tilknytning til boligen).

© iVerdi 2023

Malen til denne rapporten, inkludert standardtekstene fra Verdi er vernet etter åndsverkloven og kan kun benyttes av av kunder hos iVerdi. For andre aktører er eksemplarframstilling av malen og standardtekster, som utskrift og annen kopiering til bruk som grunnlag for tilsvarende rapporter, bare tillatt når det er hjemlet i lov (kopiering til privat bruk, sitat o.l.) eller avtale med iVerdi ([Hjem-iVerdi](#)).

Utnyttelse i strid med lov eller avtale kan medføre erstatnings- og straffansvar.

Dette trenger du å vite om tilstandsrapporten

Tilstanden vurderes med ulike tilstandsgrader

Tilstanden gir uttrykk for en gitt forventet tilstand, blant annet vurdert ut fra alder og normal bruk. Ved Tilstandsgrad 0 (TG0) og Tilstandsgrad 1 (TG1) gir den bygningssakkyndige normalt ingen begrunnelse for valg av tilstandsgrad. Grunnen er at bygningen eller bygningsdelen da bare har normal slitasje. Ved skjulte konstruksjoner kan alder alene avgjøre tilstandsgrad. Når bygningssakkyndige anbefaler tiltak, for eksempel utbedringer, må brukeren av rapporten vurdere om tiltakene er nødvendige og lønnsomme.

Når den bygningssakkyndige velger tilstandsgrad, baseres vurderingen på faste kriterier som følger av gjeldende bransjestandard for Teknisk tilstandsanalyse ved omsetning av bolig og Forskrift til avhendingslova.

! TG 0

TILSTANDSGRAD 0, TG0: INGEN AVVIK

Bygningsdelen skal være tilnærmet ny, ikke vise tegn på slitasje og det skal være lagt frem dokumentasjon på faglig god utførelse. Det er ingen merknader til delen.

! TG 1

TILSTANDSGRAD 1, TG1: MINDRE AVVIK

Bygningsdelen skal bare ha normal slitasje, og strakstiltak skal ikke anses som nødvendig. Graden kan også brukes når delen er ny, men der dokumentasjon på faglig god utførelse mangler.

! TG 2

TILSTANDSGRAD 2, TG2: VESENTLIGE AVVIK OG MINDRE AVVIK SOM ETTER NS 3600 GIR TG 2

Bygningsdelen skal enten ha feil utførelse, en skade eller symptomer på skade, sterk slitasje eller nedsatt funksjon. Graden gis når bygningsdelen trenger vedlikehold eller tiltak i nær fremtid. Graden skal også brukes når delen er gammel og det er grunn til å varsle om faren for skader på grunn av alderen, eller når det er grunn til å overvåke delen spesielt på grunn av fare for større skader eller følgeskader.

! TG 3

TILSTANDSGRAD 3, TG3: STORE ELLER ALVORLIGE AVVIK

Denne tilstandsgraden brukes ved kraftige tegn på forhold som man må regne med trenger utbedring straks eller innen kort tid. Det er påvist funksjonssvikt eller sammenbrudd.

- TG IU

IKKE UNDERSØKT/IKKE TILGJENGELIG FOR UNDERSØKELSE

Det kan være avvik/skader som ikke er avdekket.

Informasjon om utbedringskostnader

Utbedringskostnadene i rapporten er sjablongmessige anslag basert på observerte forhold som feil, skader eller uregelmessigheter, samt foreslåtte tiltak. Disse anslagene er veiledende, angis i fem intervaller, er basert på generelle erfaringstall, og må ikke forveksles med konkrete pristilbud fra håndverkere eller entreprenører. Faktiske kostnader kan variere betydelig, avhengig av individuelle valg, materialpriser og markedsforhold. For å få en nøyaktig vurdering av utbedringskostnadene anbefales ytterligere undersøkelser og innhenting av flere pristilbud fra kvalifiserte fagfolk. Slike anslag gis for TG3, der dette er mulig.



Tiltak under kr 20 000



Tiltak mellom kr 20 000 – 100 000



Tiltak mellom kr 100 000 – 200 000



Tiltak mellom kr 200 000 – 500 000



Tiltak over kr 500 000

Beskrivelse av eiendommen

Enebolig - Byggeår: 1969

UTVENDIG

[Gå til side](#)

Taktekkingen er av betongtakstein.
Takrenner, nedløp og beslag er utført i metall.
Veggene har trekonstruksjon av ukjent utførelse. Fasade/kledning har stående bordkledning.
Takkonstruksjonen har sperrekonstruksjon.
Bygningen har malte trevinduer med isolerglass.
Bygningen har malte ytterdører og malte balkongdører i tre.
Platting med utgang fra stue i underetasjen. Dekke av terrassebord.
Rekkverk av tre.
Veranda med utgang fra stue i 1. etasje. Dekke av terrassebord.
Rekkverk av tre, glass og metall.

INNVENDIG

[Gå til side](#)

Innvendig er det gulv av laminat og fliser. Veggene har malte plater.
Innvendige tak har malte plater.
Etasjeskiller er av trebjelkelag. I underetasjen er det støpt plate på mark.
Boligen har mursteinspipe og vedovn. Pipen er støpt igjen i underetasjen.
Bakkant av boligen ligger delvis under terrenget. Veggene er påførte av tre. Rommene som vender mot terrenget er bad/vaskerom og soverom.
Hulltaking er foretatt uten å påvise unormale forhold.
Boligen har malt tretrapp.
Innvendig har boligen malte fyllingsdører av tre.

VÅTROM

[Gå til side](#)

Bad
Veggene har overflater av malte plater og fliser. I taket er det malte plater.
Det er flislagt gulv med elektriske varmekabler.
Det er plastsluk og smøremembran med dokumentert utførelse.
Rommet har innredning med nedfelt servant, veggmontert toalett og dusjvegger/hjørne.
Det er elektrisk styrt vifte.
Hulltaking er foretatt uten å påvise unormale forhold.

Bad/vaskerom

Veggene har overflater av malte plater og fliser. I taket er det malte plater.
Det er flislagt gulv med elektriske varmekabler.
Det er plastluker og smøremembran med dokumentert utførelse.
Rommet har innredning med dobbel servant, veggmontert toalett, badekar, dusjnische og opplegg for vaskemaskin.
Det er elektrisk styrt vifte.
Hulltaking er foretatt uten å påvise unormale forhold.

Bad/vaskerom praktikantdel

Veggene har overflater av baderomsplater. I taket er det malte plater.
På gulvet er det vinylbelegg med elektriske varmekabler.
Oppkant ved dør på 15 mm.
Det er plastsluk og synlig vinylbelegg som tettesjikt på gulvet.
Rommet har innredning med nedfelt servant, veggmontert toalett, dusjvegger/hjørne og opplegg for vaskemaskin.

Det er elektrisk styrt vifte.
Hulltaking er foretatt uten å påvise unormale forhold.

KJØKKEN

[Gå til side](#)

Kjøkkenet i 1. etasje har innredning med glatte fronter. Benkeplaten er av laminat.
Det er kjøkkenventilator med kullfilter.

Kjøkkenet har praktikantdelen har innredning med glatte fronter.
Benkeplaten er av laminat.
Det er kjøkkenventilator med avtrekk ut.

TEKNISKE INSTALLASJONER

[Gå til side](#)

Innvendige vannledninger er av plast.
Det er avløpsrør av plast.
Boligen har naturlig ventilasjon.
Varmtvannstanken er på ca. 200 liter og ca. 120 liter.
Det elektriske anlegget har automatsikringer.

TOMTEFORHOLD

[Gå til side](#)

Det er ukjent byggegrunn.
Dreneringen er fra byggeår. Det er ingen synlig utvendig fuksikring av murene som ligger under terrenget.
Bygningen har betonggrunnmur.
Boligen er oppført i skrått terreng.
Avløpsrør av metall/soil tilkoblet offentlig avløp via private stikkledninger.
Vannledning av metall tilkoblet offentlig vann via private stikkledninger.

Arealer

[Gå til side](#)

Forutsetninger og vedlegg

[Gå til side](#)

Lovlighet

[Gå til side](#)

Enebolig

- Det foreligger godkjente og byggemeldte tegninger, som stemmer med dagens bruk

Sammendrag av boligens tilstand

Fordeling av tilstandsgrader

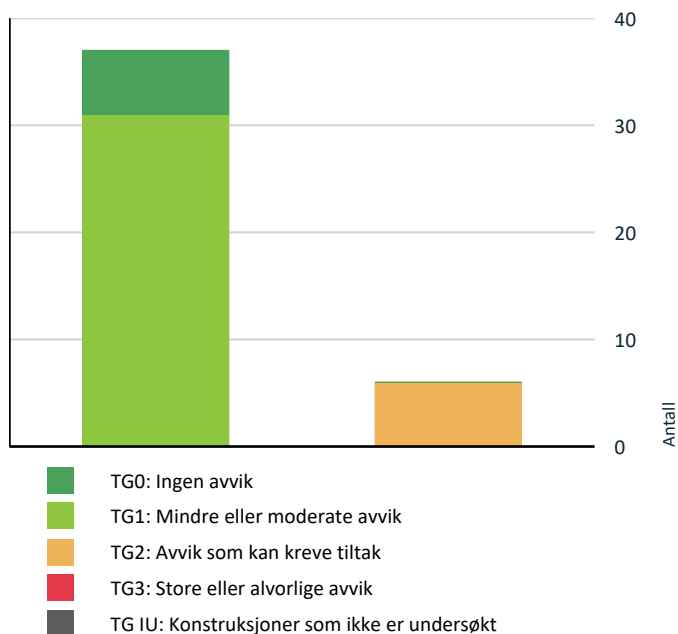

Enebolig

! TG 2 AVVIK SOM KAN KREVE TILTAK

- ! **Utvendig > Takkonstruksjon/Loft** [Gå til side](#)
- ! **Innvendig > Etasjeskille/gulv mot grunn** [Gå til side](#)
- ! **Tomteforhold > Fuktsikring og drenering** [Gå til side](#)
- ! **Tomteforhold > Utvendige vann- og avløpsledninger** [Gå til side](#)
- ! **Kjøkken > 1. etasje > Stue/kjøkken > Avtrekk** [Gå til side](#)
- ! **Våtrom > Underetasje > Bad/vaskerom praktikantdel > Overflater vegger og himling** [Gå til side](#)

HELSE, MILJØ OG SIKKERHET

Forhold som åpenbart kan medføre fare for helse, miljø og sikkerhet

- ! Åpninger i rekkverk på balkong eller terrasse er ikke i henhold til krav i dagens forskrifter. [Gå til side](#)
- ! Det er ikke foretatt radonmålinger, og bygget er heller ikke utført med radonsperre.
- ! Det mangler håndløper på vegg i det innvendige trappeløpet.

Spesielt for dette oppdraget/rapporten

Befaringen er utført 7.5.2026 Klokka 12.00

Det var sol og 14 grader.

Målingene er utført med Leica, Disto Nivelleringspresisjon $\pm 0,3$ mm/m*

Fuktmålingene/fuktsøkene er utført med ProtimeterMMS3
Overflater er vurdert i rapporten, kun slitasje/svikt ut over normal bruks- og aldersslitasje nevnes. Dette gjelder synlige flater.

Det er ikke flyttet på tunge møbler, bilder, tepper og andre gjenstander hvis ikke det er nødvendig for å komme til utsatte områder.

Oppdraget omfatter kun boligen.

Branntekniske forhold/brannskille mellom boenhetene er ikke kontrollert.

Det tas forbehold om eventuelle skjulte feil/mangler. Lukkede konstruksjoner og overflater er ikke kontrollert.

Dersom det ikke er utført hulltaking, er det utført fuktsøk/fuktmåling ved egnet fuktmålingssutstyr. Det er utført på erfaringsmessig utsatte steder på våtrommene.

Gyldighet på rapport er 1. år etter befaring.

Oppsummering av avvik

Vil du vite mer? Se på rommet eller bygningsdelen senere i rapporten.

Tilstandsrapport

ENEBOLIG



Byggeår
1969

Kommentar

Anvendelse

Standard

Vedlikehold

UTVENDIG

Taktekking

Punktet må sees i sammenheng med Takkonstruksjon/Loft

Beskrivelse

Taktekkingen er av betongtakstein. Taket er besiktiget fra bakkenivå.
Tilstandsgrad er satt på bakgrunn av alder og opplysninger gitt av eier.

Årstall: 2025

Kilde: Eier

Nedløp og beslag

Beskrivelse

Takrenner, nedløp og beslag er utført i metall.

Synlige deler av systemet er inspisert fra bakkenivå og fra takfot ved bruk av stige og bakkenivå/terrasse. Inspeksjonen er begrenset, og ikke alle detaljer og overganger har vært tilgjengelig for nærmere kontroll.

Fra tilgjengelige inspeksjonspunkter ble det ikke registrert vesentlige skader eller avvik på befaringstidspunktet. Bygget ligger i et område som vurderes å være værutsatt med påvirkning fra vind/nedbør. Slike forhold kan over tid medføre økt belastning på beslag.

Beslag har som oppgave å lede bort vann fra tak og fasader. Eventuelle utettheter, deformasjoner eller tilstoppinger kan føre til at vann ledes mot bygget.

Dersom renner eller beslag ikke fungerer tilfredsstillende kan dette føre til at vann trenger inn i takkonstruksjon eller fasade, noe som over tid kan gi fuktpåvirkning og skader i underliggende konstruksjoner.

Det anbefales jevnlig kontroll og rengjøring av takrenner og nedløp for å sikre tilfredsstillende avrenning av overvann.

Veggkonstruksjon

Beskrivelse

Veggene har trekonstruksjon av ukjent utførelse. Fasade/kledning har stående bordkledning. Kledningen er visuelt kontrollert fra bakkenivå og tilgjengelige områder rundt bygningen.

Fra tilgjengelige inspeksjonspunkter fremstår kledningen uten skader ved befaringstidspunktet. Trekledning er imidlertid utsatt for naturlig slitasje som følge av vær- og klimabelastning over tid. Spesielt værutsatte fasader kan få økt belastning fra nedbør, vind og solpåvirkning. Mangelfull overflatebehandling eller utilstrekkelig vedlikehold kan føre til økt fuktoptak i treverket.

Tilstandsrapport

Dersom kledningen ikke vedlikeholdes jevnlig kan fukt trenge inn i treverket og over tid føre til oppsprekking, råteskader eller svekkelse av kledningen. Skader i kledning kan også gi økt risiko for fuktpåvirkning i bakenforliggende konstruksjoner.

Kledningen bør kontrolleres jevnlig og vedlikeholdes med nødvendig overflatebehandling for å opprettholde beskyttelsen mot vær og fukt. Eventuelle skader eller svekkede bord bør utbedres ved behov.

Kledningen må påregnes løpende vedlikehold i takt med normal aldring og klimabelastning.



TG 2 Takkonstruksjon/Loft

Punktet må sees i sammenheng med Taktekking

Beskrivelse

Takkonstruksjonen har sperrekonstruksjon.

Da inspeksjonen er begrenset på bakgrunn av tilgang er konstruksjonen vurdert med tanke på synlige deler samt alder på bygget.

I hht forskrift er kaldloftet besiktiget for å sjekke etter biologiske skadegjørere, lekkasjer, fuktskjolder, kondens og lignende ved piper, overganger, i bjelker og takluker.

Dersom det er tilgang til kneloft og hanebjelkeloft, skal disse inspiseres.

I taket og i bjelkelaget mot underliggende rom skal den bygningsfaglige undersøke tettheten rundt eventuelle rør- eller kanalgjennomføringer.

Vurdering av avvik:

- Det er påvist fuktskjolder/skader i takkonstruksjonen.

Konsekvens/tiltak

- Andre tiltak:

Fuktmerkene av eldre dato før tekkingen ble byttet, tørt på befaringsdagen.

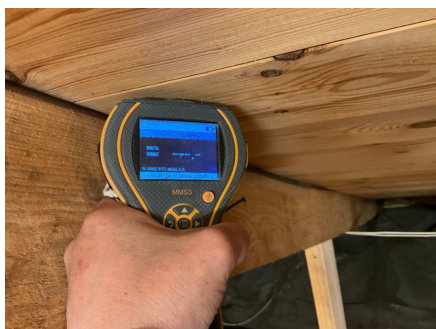

Ingen tegn på fukt i undertaket.



Lufting er ivaretatt.

TG 1 Vinduer

Beskrivelse

Bygningen har malte trevinduer med isolerglass.

Alle vinduene i bygget er av nyere dato.

Tilstandsrapport



TG 1 Dører

Beskrivelse

Bygningen har malte ytterdører og malte balkongdører i tre. Ytterdør og verandadør er funksjonstestet for heng i hengsler og tetting, uten å finne nevneverdig avvik. Årlig justeringer av dører må forventes.

TG 1 Balkonger, terrasser og rom under balkonger

Beskrivelse

Platting med utgang fra stue i underetasjen. Dekke av terrassebord. Rekkverk av tre.
Veranda med utgang fra stue i 1. etasje. Dekke av terrassebord. Rekkverk av tre, glass og metall.



INNVENDIG

TG 1 Overflater

Beskrivelse

Innvendig er det gulv av laminat og fliser. Veggene har malte plater. Innvendige tak har malte plater.

De innvendige overflatene har normal alders og bruksslitasje.

Det må forventes hakk og merker i overflatene eller knirk i gulvene som ikke er kommentert og heller ikke er å regne som ett avvik da det er en brukt bolig.

Tilstandsgrad 1 gis når bygningsdelen har mindre avvik. Bygningsdelen skal bare ha normal slitasje, og strakstiltak skal ikke anses som nødvendig.

TG 2 Etasjeskille/gulv mot grunn

Beskrivelse

Etasjeskille er av trebjelkelag. I underetasjen er det støpt plate på mark.

Tilstandsrapport

Målingene er begrenset av at boligen var møblert på befaringsdagen, det er ikke flyttet på tynge gjenstander slik som senger, kommoder eller fastmonterte innredninger.

Vurdering av avvik:

- Det er målt høydeforskjell på mellom 15-30 mm gjennom hele rommet. Tilstandsgrad 2 gis med bakgrunn i standardens krav til godkjente måleavvik.
- Målt høydeforskjell på mellom 10 - 20 mm innenfor en lengde på 2 meter. Tilstandsgrad 2 gis med bakgrunn i standardens krav til godkjente måleavvik.

Årsaken til dette kan være variasjoner i byggematerialer, installasjonsprosesser, eller naturlige bevegelser i strukturen.

Målt høydeforskjell ligger over standardens anbefalte toleranser.

Konsekvens/tiltak

- For å få tilstandsgrad 0 eller 1 må høydeforskjeller rettes opp. Ytterligere undersøkelser må foretas for å få kartlagt omfanget for utbedring.

Ujevnheter i etasjeskille er normalt, avviket vil kunne gjøre at det oppstår knirk i gulvet. Oppretting ved nytt gulv må påregnes.

TG 1 Pipe og ildsted

Beskrivelse

Boligen har mursteinspipe og vedovn. Pipen er støpt igjen i underetasjen.
Jevnlig kontroll av pipeløpet anbefales.

TG 1 Rom Under Terreng

Punktet må sees i sammenheng med 'Drenering'

Beskrivelse

Bakkant av boligen ligger delvis under terrenget. Veggene er påførte av tre. Rommene som vender mot terrenget er bad/vaskerom og soverom.
Hulltaking er foretatt uten å påvise unormale forhold. Hulltaking er foretatt på soverommet. Fuktkvotemåling (vekt%) i konstruksjonen ble målt til 8.

Fuktighet i påførte vegger under terrenget vil variere med årstidene og verdiene kan være normal fra 18 vektprosent og ned til 0.



TG 1 Innvendige trapper

Beskrivelse

Boligen har malt tretrapp.

TG 1 Innvendige dører

Beskrivelse

Innvendig har boligen malte fyllingsdører av tre. Normalt alders og bruksslitasje må forventes.

VÅTROM

1. ETASJE > BAD

Tilstandsrapport

Generell

Beskrivelse

Aktuell byggeforskrift er teknisk forskrift 2017. Dokumentasjon: faktura.

1. ETASJE > BAD

! TG 1 Overflater vegger og himling

Beskrivelse

Veggene har overflater av malte plater og fliser. I taket er det malte plater.

1. ETASJE > BAD

! TG 1 Overflater Gulv

Beskrivelse

Det er flislagt gulv med elektriske varmekabler. Det er ca 20 mm. høydeforskjell fra flis ved dør til slukrist. Oppkant ved dør-

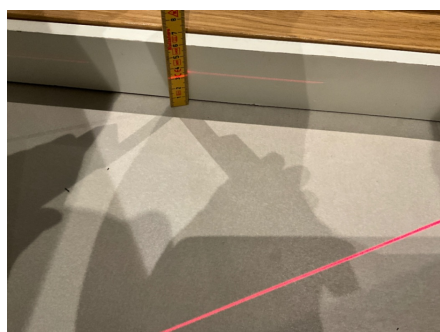

1. ETASJE > BAD

! TG 1 Sluk, membran og tettesjikt

Beskrivelse

Det er plastsluk og smøremembran med dokumentert utførelse.



1. ETASJE > BAD

! TG 1 Sanitærutstyr og innredning

Beskrivelse

Rommet har innredning med nedfelt servant, veggmontert toalett og dusjvegger/hjørne.

Tilstandsrapport

1. ETASJE > BAD

TG 1 Ventilasjon

Beskrivelse

Det er elektrisk styrt vifte.

1. ETASJE > BAD

TG 0 Tilliggende konstruksjoner våtrom

Beskrivelse

Hulltaking er foretatt uten å påvise unormale forhold. Hulltaking er foretatt i soverommet, måling utført i bunnsvill mot våtsone for dusjen. Fuktkvotemåling (vekt%) i konstruksjonen ble målt til 6.

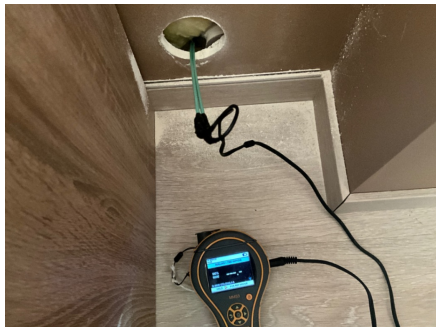

UNDERETASJE > BAD/VASKEROM PRAKTIKANTDEL

Generell

Beskrivelse

Aktuell byggeforskrift er teknisk forskrift 2017. Dokumentasjon: faktura.

Årstall: 2022

Kilde: Eier

UNDERETASJE > BAD/VASKEROM PRAKTIKANTDEL

TG 2 Overflater vegger og himling

Beskrivelse

Veggene har overflater av baderomsplater. I taket er det malte plater. Baderomsplater av denne typen, der det dusjes rett på stilles det høy grad av erfaring for å montere. Det er ikke mulig å sjekke om monteringen er i hht monteringsanvisning. Platene har på befaringsdagen ingen tegn på skader, men anbefaler å montere tett dusjkabinett.

Vurdering av avvik:

- Våtromsplater er ikke montert fagmessig.

Konsekvens/tiltak

- Dersom våtromsplatene ikke er montert fagmessig, kan dette medføre utettheter som øker risikoen for fuktinntrengning bak platene. Over tid kan dette føre til oppfukning av tilstøtende konstruksjoner, noe som kan resultere i råteskader, muggvekst og eventuelle lekkasjer.

Tilstandsrapport

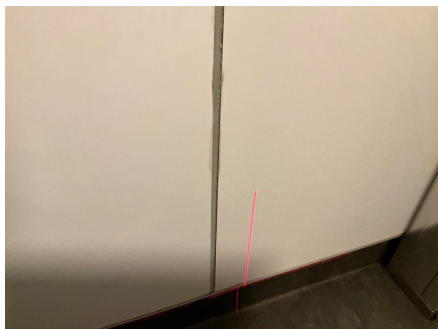

UNDERETASJE > BAD/VASKEROM PRAKTIKANTDEL

! TG 1 Overflater Gulv

Beskrivelse

På gulvet er det vinylbelegg med elektriske varmekabler. Det er ca. 40 mm. høydeforskjell fra gulv ved dør til slukrist. Oppkant ved dør på 15 mm.



UNDERETASJE > BAD/VASKEROM PRAKTIKANTDEL

! TG 1 Sluk, membran og tettesjikt

Beskrivelse

Det er plastsluk og synlig vinylbelegg som tettesjikt på gulvet.



UNDERETASJE > BAD/VASKEROM PRAKTIKANTDEL

! TG 1 Sanitærutstyr og innredning

Beskrivelse

Rommet har innredning med nedfelt servant, veggmontert toalett, dusjvegger/hjørne og opplegg for vaskemaskin.

Tilstandsrapport

UNDERETASJE > BAD/VASKEROM PRAKTIKANTDEL

TG 1 Ventilasjon

Beskrivelse

Det er elektrisk styrt vifte.

UNDERETASJE > BAD/VASKEROM PRAKTIKANTDEL

TG 0 Tilliggende konstruksjoner våtrom

Beskrivelse

Hulltaking er foretatt uten å påvise unormale forhold. Hulltaking er foretatt ved/i gangen. Fuktivotemåling (vekt%) i konstruksjonen ble målt til 8.

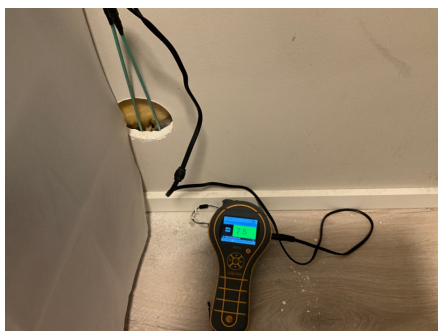

UNDERETASJE > BAD/VASKEROM

Generell

Beskrivelse

Aktuell byggeforskrift er teknisk forskrift 2017. Dokumentasjon: faktura.

UNDERETASJE > BAD/VASKEROM

TG 1 Overflater vegger og himling

Beskrivelse

Veggene har overflater av malte plater og fliser. I taket er det malte plater.

UNDERETASJE > BAD/VASKEROM

TG 1 Overflater Gulv

Beskrivelse

Det er flislagt gulv med elektriske varmekabler. Det er 35 mm. høydeforskjell fra flis ved dør til slukrist. Oppkant ved dør på 15 mm.

Tilstandsrapport



UNDERETASJE > BAD/VASKEROM

! TG 1 Sluk, membran og tettesjikt

Beskrivelse

Det er plastsluker og smøremembran med dokumentert utførelse.



UNDERETASJE > BAD/VASKEROM

! TG 1 Sanitærutstyr og innredning

Beskrivelse

Rommet har innredning med dobbel servant, veggmontert toalett, badekar, dusjnise og opplegg for vaskemaskin.

UNDERETASJE > BAD/VASKEROM

! TG 1 Ventilasjon

Beskrivelse

Det er elektrisk styrt vifte.

UNDERETASJE > BAD/VASKEROM

! TG 0 Tilliggende konstruksjoner våtrom

Beskrivelse

Hulltaking er foretatt uten å påvise unormale forhold. Hulltaking er foretatt i gangen, måling utført bak våtsone for badekaret. Fuktkvotemåling (vekt%) i konstruksjonen ble målt til under 6.

Tilstandsrapport



KJØKKEN

1. ETASJE > STUE/KJØKKEN

! TG 1 Overflater og innredning

Beskrivelse

Kjøkkenet har innredning med glatte fronter. Benkeplaten er av laminat.

1. ETASJE > STUE/KJØKKEN

! TG 2 Avtrekk

Beskrivelse

Det er kjøkkenventilator med kullfilter.

Vurdering av avvik:

- Det er kun kullfilterventilator på kjøkkenet og heller ikke andre forserte/mekaniske avtrekksløsninger fra kokesonen.

Konsekvens/tiltak

- Om mulig bør det etableres mekanisk/forsert avtrekk ut fra kokesonen.

UNDERETASJE > STUE/KJØKKEN PRAKTIKANTDEL

! TG 1 Overflater og innredning

Beskrivelse

Kjøkkenet har innredning med glatte fronter. Benkeplaten er av laminat.

UNDERETASJE > STUE/KJØKKEN PRAKTIKANTDEL

! TG 1 Avtrekk

Beskrivelse

Det er kjøkkenventilator med avtrekk ut.

TEKNISKE INSTALLASJONER

! TG 1 Vannledninger

Beskrivelse

Innvendige vannledninger er av plast (rør i rør). Det er besikket i rørskap.

Tilstandsrapport



TG 1 Avløpsrør

Beskrivelse

Det er avløpsrør av plast. Alle avløpsrørene inni boligen er byttet i forbindelse med renovring av boligen.

TG 1 Ventilasjon

Beskrivelse

Boligen har naturlig ventilasjon.

På boliger med naturlig ventilasjon, kan det ofte oppstå kondens i forbindelse med oppvarming i kalde rom. For å minimere sjansen for at dette skal oppstå må det luftes jevnlig slik at fuktigheten i bygget kommer ut.

TG 1 Varmtvannstank

Beskrivelse

Varmtvannstanken er på ca. 200 liter og ca. 120 liter.

Elektrisk anlegg

Dette er en forenklet kontroll begrenset til de spørsmål og undersøkelser som forskrift til avhendingslova (tryggere bolighandel) § 2-18 inneholder. Dette kan ikke sammenlignes med en kontroll utført av offentlig myndighet (Det lokale eltilsyn) eller registrert elektrovirksomhet, og en bygningssakkyndig har verken kompetanse eller lov til å foreta en slik kontroll.

Tilstanden er vurdert ut fra den forenklete og begrensede kontrollen som forskriften inneholder. El-anlegget kan ha feil og mangler som en slik forenklet undersøkelse ikke vil avdekke. Vær derfor oppmerksom på denne risikoen, og søk videre veiledning eller få en fullstendig kontroll utført av registrert elektrovirksomhet.

Beskrivelse

Det elektriske anlegget har automatsikringer.

1. Foreligger det eltilsynsrapport de siste 5 år, og det er ikke foretatt arbeid på anlegget etter denne, utenom retting av eventuelle avvik i eltilsynsrapport (dvs en el-tilsynsrapport uten avvik)?

Nei

Spørsmål til eier

2. Når ble det elektriske anlegget installert eller sist gang totalt rehabilitert (årstall)? Med totalt rehabilitert menes fullstendig utskiftet anlegg fra inntakssikring og videre.

0 Anlegget er oppgradert av dagens eier.

3. Er alle elektriske arbeider/anlegg i boligen utført av en registrert elektroinstallasjonsvirksomhet?

Ja

4. Er det elektriske anlegget utført eller er det foretatt tilleggsarbeider på det elektriske anlegget etter 1.1.1999?

Ja

Tilstandsrapport

Eksisterer det samsvarserklæring?

Ja

5. Foreligger det kontrollrapport fra offentlig myndighet – Det Lokale Eltilsyn (DLE) eller eventuelt andre tilsvarende kontrollinstanser med avvik som ikke er utbedret eller kontrollen er over 5 år?

Nei

6. Forekommer det ofte at sikringene løses ut?

Nei

7. Har det vært brann, branntilløp eller varmgang (for eksempel termiske skader på deksler, kontaktpunkter eller lignende) i boligens elektriske anlegg?

Nei

Generelt om anlegget

8. Er det tegn til at det har vært termiske skader (tegn på varmgang) på kabler, brytere, downlights, stikkontakter og elektrisk utstyr? Sjekk samtidig tilstanden på elektrisk tilkobling av varmtvannsbereder, jamfør eget punkt under varmtvannstank

Nei

9. Er der synlig defekter på kabler eller er disse ikke tilstrekkelig festet?

Nei

Inntak og sikringsskap

10. Er det tegn på at kabelinnføringer og hull i inntak og sikringsskap ikke er tette, så langt dette er mulig å sjekke uten å fjerne kapslinger?

Nei

11. Finnes det kursfortegnelse, og er den i samsvar med antall sikringer?

Ja

12. Foreta en helhetsvurdering av det elektriske anlegget, dets alder, allmenne tilstand og fare for liv og helse. Bør det elektriske anlegget ha en utvidet el-kontroll?

Nei



TOMTEFORHOLD

Byggegrunn

Beskrivelse

Det er ukjent byggegrunn.

TG 2 Fuksikring og drenering

Punktet må sees i sammenheng 'Rom under terreng'

Beskrivelse

Dreneringen er fra byggeår. Det er ingen synlig utvendig fuksikring av murene som ligger under terrenget.

Vurdering av avvik:

Tilstandsrapport

- Det mangler, eller på grunn av alder er det sannsynlig at det mangler, utvendig fuktsikring av grunnmuren ved kjeller/underetasje.
- Mer enn halvparten av forventet levetid på drenering er overskredet.

Vegger mot terreng er generelt utsatt for fuktbelastning fra omkringliggende masser. Sammenholdt med alder på dreneringen vurderes det at dreneringssystemet kan ha redusert funksjon.

Tilstandsgrad 2 settes på bakgrunn av alder på dreneringen og registrert fuktpåvirkning i konstruksjonen mot terreng.

Konsekvens/tiltak

- Tiltak for redrenering rundt boligen kan ikke utelukkes.
- Overvåk tilstanden jevnlig. For å få tilstandsgrad 0 eller 1 må dreneringen skiftes ut, men tidspunktet for når dette er nødvendig er vanskelig å si noe om.

Redusert funksjon i dreneringssystemet kan føre til økt fuktbelastning mot kjellervegger. Ved vedvarende fuktpåvirkning kan det over tid oppstå muggvekst, sverting av materialer eller nedbrytning av trekonstruksjoner i utforede vegger.

Da deler av konstruksjonen ligger skjult bak innvendige overflater, kan eventuell skadeutvikling skje uten at dette nødvendigvis er synlig fra tilgjengelige kontrollpunkter.

Drenering og utvendig fuktsikring vurderes å ha passert mer enn halvparten av forventet levetid. Utskifting av drenering og etablering av ny utvendig fuktsikring må påregnes på sikt.

Inntil dette eventuelt utføres bør konstruksjonen følges opp med jevnlig kontroll for å avdekke eventuell utvikling av fukt eller skader i rom under terreng.

TG 1 Grunnmur og fundamenter

Beskrivelse

Bygningen har betonggrunnmur.

Enkelte mindre riss i overflatene må forventes på eldre bygg.

Tilstandsgrad er satt på bakgrunn av synlige deler ved inngangen til hybel.

TG 0 Terrengforhold

Beskrivelse

Boligen er oppført i skrått terreng.

Tilstandsgrad er satt på bakgrunn av ingen fukt i underetasjen og synlige deler av eiendommen.

TG 2 Utvendige vann- og avløpsledninger

Beskrivelse

Avløpsrør av metall/soil tilkoblet offentlig avløp via private stikkledninger.

Vannledning av metall tilkoblet offentlig vann via private stikkledninger.

Innvendig stoppekran er ikke funksjonstestet grunnet høy alder med fare for vannskader.

Utvendig stoppekran er ikke lokalisert.

Vurdering av avvik:

- Mer enn halvparten av forventet brukstid er passert på utvendige avløpsledninger.
- Mer enn halvparten av forventet brukstid er passert på utvendige vannledninger.

Mer enn halvparten av forventet brukstid er passert på utvendige vann- og avløpsledninger. Dette gir økt risiko for korrosjon, lekkasjer og funksjonssvikt.

Konsekvens/tiltak

- Det er ikke behov for utbedringstiltak siden anlegget fungerer i dag, men ut ifra alder kan skader plutselig oppstå på eldre anlegg.

Eldre stikkledninger kan over tid få slitasje, lekkasjer eller redusert funksjon som følge av materialnedbrytning, bevegelser i grunnen eller avleiringer i rørene. Da ledningene ligger nedgravd kan eventuelle skader eller lekkasjer utvikle seg over tid før de oppdages.

Tilstanden på utvendige vann- og avløpsledninger bør følges opp ved jevnlig kontroll av anleggets funksjon. Ved fremtidige gravearbeider eller oppgraderinger på eiendommen bør tilstanden på stikkledningene vurderes nærmere, og utskifting kan bli aktuelt på sikt.

FORHOLD SOM ÅPENBART KAN MEDFØRE FARE FOR HELSE, MILJØ OG SIKKERHET

Tilstandsrapport

Dette punktet inneholder tydelige og lett synlige forhold ved boligen som åpenbart kan påvirke helse, miljø og sikkerhet, og som bygningssakkyndige har oppdaget. Terskelen for hva som anses som åpenbart er høy, og det utføres ikke undersøkelser med sikte på å avdekke slike forhold. Punktet omfatter ikke skjulte eller ikke-synlige forhold, tekniske vurderinger eller forhold som krever spesialundersøkelser. Forhold vurderes etter byggeteknisk forskrift på befaringstidpunktet. Røykvarslere og håndholdt brannslukningsutstyr vurderes etter gjeldende forskrift om brannforebygging.



Helse, miljø og sikkerhet

Vurdering av avvik:

- Åpninger i rekkverk på balkong eller terrasse er ikke i henhold til krav i dagens forskrifter.
- Det er ikke foretatt radonmålinger, og bygget er heller ikke utført med radonsperre.
- Det mangler håndløper på vegg i det innvendige trappeløpet.

Konsekvens/tiltak

- Håndløper på innvendig trapp må monteres på vegg for å tilfredsstille krav på byggetidspunktet.
- Det bør gjennomføres radonmålinger.

Arealer, byggetegninger og brannceller

Standard gjeldende fra 01.01.2024

Arealmålinger og arealoppsett er basert på Norsk standard 3940:2023 Areal- og volum-beregninger av bygninger. Arealet gjelder for tidspunktet da boligen ble målt

Hva er måleverdig areal?

Arealet i rommet må ha minst 1,90 m fri høyde over gulvet og minst bredde på 0,60 m. Et loft med skråtak vil for eksempel bare få registrert målbart areal der høyden er minst 1,90 m og bredden minst 0,60 m. Rommet må ha dør eller luke, og gangbart gulv.

Hva er bruksareal?

$$\text{BRA} = \text{BRA-i} + \text{BRA-e} + \text{BRA-b}$$

Bruksarealet for bygningen er bruttoarealet minus arealet som optas av yttervegger.



| | |
|---------------------------------|---|
| Internt bruksareal (BRA-i) | Arealet innenfor boenheten(e) |
| Eksternt bruksareal (BRA-e) | Arealet av alle rom utenfor boenheten(e) og som tilhører denne, slik som for eksempel boden |
| Innglasset balkong mv (BRA-b) | Arealet av innglasset balkong, veranda eller altan når denne er tilknyttet boenheten(e) |
| Terrasse- og balkongareal (TBA) | Arealet av terrasser, åpne balkonger og åpen altan tilknyttet boenheten(e) |

Gulvareal (GUA) Er sum av BRA (bruksareal) og ALH (areal med lav takhøyde).
Areal med lav takhøyde (ALH) er ikke måleverdig areal, som skyldes skråtak og lav himlingshøyde.
GUA kan opplyses i markedsføring der det er aktuelt for den konkrete boligen og kun sammen med BRA-i, for eksempel der gulvflaten har en verdi og har funksjon ved møblering og bruk av rommene. Ikke innredet areal som kaldloft, måles og oppgis normalt ikke.

Arealet kan ikke alltid fastsettes nøyaktig

Areal kan være komplisert eller umulig å måle opp nøyaktig fordi det er vanskelig å fastslå tykkelsen på innervegger, skjevheter i og utforming av bygningskonstruksjoner som karnapp, buer og vinkler som ikke er rette, åpne rom over flere etasjer og så videre.

Eiendommens markedsverdi kan ikke baseres på en matematisk beregning basert på antall kvadratmeter opplyst i rapporten. Opplysninger om areal kan altså ikke alene benyttes for å beregne eiendommens verdi.

Den bygningsakkyndige kan avdekke eventuelle bruksendringer og avvik i branncelleindeling

Den bygningsakkyndige ser på byggetegninger hvis de er tilgjengelige og dette er en del av oppdraget, og vurderer bruken av boligen opp mot tegningene. Hvis den bygningsakkyndige avdekker at en bolig ikke ser ut til å være delt opp i brannceller etter kravene i byggeteknisk forskrift på befaringstidspunktet, skal det opplyses om dette.

Reglene om bruksendring og brannceller kan være kompliserte. Søk videre faglige råd om rapporten ikke gir deg svar. Den bygningsakkyndige kan ikke vurdere og svare på alle spørsmål, og kan heller ikke vite om kommunen kan gi unntak for kravene som gjelder. [Vil du vite mer?](#)

Om brannceller

En branncelle er hele eller avgrensede deler av en bygning hvor en brann fritt kan utvikle seg uten at den kan spre seg til andre bygninger eller andre deler av bygningen i løpet av en fastsatt tid.

Om bruksendring

Bruksendring er å endre bruken av et rom fra en tillatt bruk til en annen. Dette kan kreve søknad og tillatelse, for eksempel hvis du endrer et rom fra bod til soverom eller arbeidsrom, eller hvis du endrer en bolig til to separate boliger.

Rom for varig opphold har krav til takhøyde, romstørrelse, rømningsvei og lysforhold som må være oppfylt. Du kan søke kommunen om unntak for kravene, men kan ikke regne med å få unntak for krav som går på helse og sikkerhet, for eksempel krav til rømningsvei.

Bruksendring som krever godkjenning, og som ikke er søkt bruksendret, er ulovlig. Kommunen kan etter plan- og bygningsloven kapittel 32 forfølge overtredelser. Kommunen kan pålegge deg å avslutte den ulovlige bruken, eventuelt å rette eller tilbakeføre rommet til godkjent bruk.

Arealer

Enebolig

| Etasje | Bruksareal BRA m ² | | | SUM | Terrasse- og balkongareal (TBA) |
|----------------|-------------------------------|-----------------------------|----------------------------|-----|---------------------------------|
| | Internt bruksareal (BRA-i) | Eksternt bruksareal (BRA-e) | Innglasset balkong (BRA-b) | | |
| 1. etasje | 105 | | | 105 | |
| Underetasje | 97 | | | 97 | |
| SUM | 202 | | | | |
| SUM BRA | 202 | | | | |

Romfordeling

| Etasje | Internt bruksareal (BRA-i) | Eksternt bruksareal (BRA-e) | Innglasset balkong (BRA-b) |
|-------------|---|-----------------------------|----------------------------|
| 1. etasje | Bad, hall m/trapp, bod, soverom 1, soverom 2, stue/kjøkken | | |
| Underetasje | Bad/vaskerom praktikantdel, stue/kjøkken praktikantdel, soverom praktikantdel, bod praktikantdel, soverom 1, soverom 2, gang, garderobe, bad/vaskerom | | |

Lovlighet

Byggetegninger

Det foreligger godkjente og byggemeldte tegninger, som stemmer med dagens bruk

Nyere håndverkstjenester

Er det ifølge eier utført håndverkstjenester på boligen siste 5 år?

Ja Nei

Befarings - og eiendomsopplysninger

Befaring

| Dato | Til stede | Rolle |
|-----------|---------------------|---------------|
| 07.5.2026 | Jan Arild Tallaksen | Takstingeniør |

Matrikkeldata

| Kommune | gnr. | bnr. | fnr. | snr. | Areal | Kilde | Eieforhold |
|-------------------|------|------|------|------|----------------------|----------------------------|---------------|
| 4204 KRISTIANSAND | 7 | 250 | | 0 | 864.9 m ² | BEREGNET AREAL (Ambita) | Ikke relevant |

Adresse

Sjekteveien 58

Hjemmelshaver

Larsen John Morgan, Larsen Malene Dubland

Kilder og vedlegg

Dokumenter

| Beskrivelse | Dato | Kommentar | Status | Sider | Vedlagt |
|------------------|------------|-----------|-------------|-------|---------|
| Ordrebekreftelse | 28.04.2026 | | Gjennomgått | 1 | Nei |
| Byggesak | 04.05.2026 | | Gjennomgått | 43 | Nei |
| Egenerklæring | 29.04.2026 | | Gjennomgått | 9 | Nei |

Revisjoner

| Versjon | Ny versjon | Kommentar |
|---------|------------|-----------|
| 1 | 08.05.2026 | |

For gyldighet på rapporten se forside

Tilstandsrapportens avgrensninger

Forutsetninger

Struktur og referansenivå

Rapporten beskriver avvik, det vil si en tilstand som er dårligere enn referansenivået. Positive sider ved boligen, ut over det som kommer frem av tilstandsgradene, blir normalt ikke fremhevet.

Rapporten baserer seg på krav i forskrift til avhendingslova (tryggere bolighandel). For valg av tilstandsgrad blir NS 3600:2018 (teknisk tilstandsanalyse ved omsetning av bolig) lagt til grunn.

Bygningssakkyndig er ikke ansvarlig for tilbakeholdt eller uriktig informasjon, som har betydning for tilstandsvurderingen.

Presiseringer

Anslag på utbedringskostnader er sjablongmessig, og må ikke forveksles med en konkret vurdering eller tilbud fra entreprenør eller håndverker. Anslaget vil også avhenge av personlige preferanser og markedspris på materialer og tjenesteyter.

Tilstandsrapporten gjelder hovedbygget og tilleggsbygninger som den bygningssakkyndige anser at har nær tilknytning til funksjon som bolig.

Avvik er vurdert mot regler som gjaldt da boligen ble oppført, med mindre annet er spesifisert i forskrift til avhendingslova, eller gjeldende versjon av NS 3600.

Hulltaking ved våtrom, i rom under terreng eller andre bygningsdeler, krever eiers samtykke.

Befaring begrenses til visuelle observasjoner av tilgjengelige flater. Den bygningssakkyndige gjør ikke fysiske inngrep for å avdekke avvik, utover de som er beskrevet i forskrift til avhendingslova. Rapporten gir ingen garanti for at det ikke finnes skjulte feil eller mangler.

Flater som er skjult av snø eller på annen måte utilgjengelig, blir ikke kontrollert. Det blir ikke utført funksjonsprøving av bygningsdeler, med mindre dette kommer frem av forskrift til avhendingslova. Hvis det ikke er sikkerhetsmessig forsvarlig, vil ikke bygningssakkyndig undersøke taket fra utsiden.

Boligens tilbehør, hvite- og brunevarer og annet inventar, blir ikke vurdert. Dette gjelder også integrert tilbehør.

Stikkprøvetakninger er tilfeldig utvalgt, og kan innebære kontroll under overflaten med et spisst redskap eller lignende.

Uttrykk og definisjoner

Referansenivå: Kravet til bygningsdelen eller rommet på søknadstidspunktet.

Tilstand: Byggverkets eller bygningsdelens tekniske, funksjonelle eller estetiske status på et gitt tidspunkt.

Symptom: Forhold som gir indikasjon på hvilken tilstand et byggverk eller en bygningsdel befinner seg i. Benyttes ved beskrivelse av avvik og alder.

Skadegjørere: I hovedsak råte, sopp og skadedyr.

Fuktsøk: Overflatesøk med egnet søkeutstyr som fuktindikator eller visuelle observasjoner.

Fuktmåling: Måling av fuktinnhold i materiale eller i bakenforliggende konstruksjon ved bruk av egnet måleutstyr, blant annet hammerelektrode

og pigger.

Hulltaking: Boring av hull for inspeksjon og fuktmåling i risikoutsatte konstruksjoner.

Normal slitasjegrad: Forventet slitasje av materiale i overflaten, basert på enkle, visuelle observasjoner. Kan vurderes sammen med bygningsdelens alder.

Areal

Areal fastsettes etter forskrift til avhendingslova og gjeldende versjon av NS 3940 (areal- og volumberegninger av bygninger).

Et rom kan være i strid med teknisk forskrift og mangle godkjenning hos kommunen for den aktuelle bruken, uten at dette får betydning for om arealet måles og oppgis i tilstandsrapporten. Når arealet måles tas det ikke hensyn til om arealet er lovlig oppført eller om bruken er lovlig, bruksendringer, lysforhold eller andre sikkerhetsmangler.

Rom som ligger utenfor boenheten, som eier har påvist eller opplyst at tilhører boenheten, er oppmålt og inkludert i BRA-e. Det er ikke fremvist dokumentasjon på at rommet tilhører boenheten, med mindre dette er angitt særskilt. Rom utenfor boenheten kan omdisponeres av borettslaget/sameiet, og dette kan påvirke boligens BRA-e.

Opplysninger om areal kan ikke alene benyttes for beregning av markedsverdi.

Personvern

Tilstandsrapporten er utarbeidet som en del av Fremtind Forsikring AS sitt takstkonsept. Fremtind Forsikring AS, iVerdi AS, takstforetaket og andre relevante interessenter benytter personopplysninger fra tilstandsrapporten for analyse- og statistikkformål, utvikling og drift av produkter og tjenester i takstbransjen og boligomsetningen. Fremtind Forsikring AS, iVerdi AS og takstforetaket, følger til enhver tid gjeldende personvernlovgivning.