

Tilstandsrapport

 Boligbygg med flere boenheter

 Hageleet 47 , 4580 LYNGDAL

 LYNGDAL kommune

 # gnr. 157, bnr. 43, snr. 4

Sum areal alle bygg: BRA: 74 m² BRA-i: 69 m²



Befaringsdato: 24.03.2026

Rapportdato: 08.04.2026

Oppdragsnr.: 22592-1043

Referansenummer: SJ4977

Autorisert foretak: MELING BYGG AS



Tilstandsrapporten er gyldig ett år fra rapportdato. Oppstår det skader eller skjer det endringer på eiendommen, bør du som selger be om en oppdatert tilstandsrapport.

MB AS

Leverer takst og byggetekniske tjenester

Har følgende kompetanse.

Byggmester

Teknisk fagskole/prosjektingeniør

Flere års kompetanse fra praktisk arbeid og drevet eget byggmester firma

Kompetanse fra prosjektering, prosjektledelse og byggeledelse innen rehabilitering og nybygg

Sertifisering innenfor tilstandsvurdering og verditaksering

Tidligere daglig leder i et byggefirma med fokus på salg og oppføring av boliger, tomannsboliger og hytter.



Rapportansvarlig

Andreas Meling

Andreas Meling

Uavhengig Takstingeniør

andreas@melingbygg.no

976 14 710



Dette trenger du å vite om tilstandsrapporten



Hva er en tilstandsrapport?

En tilstandsrapport beskriver synlige skader/avvik eller tegn på skader/avvik på boligen. Rapporten fremhever vanligvis ikke positive egenskaper ved boligen.



Hva vurderer en bygningsakkyndig?

Den bygningsakkyndige vurderer boligen ut fra hva man kan forvente av en bygning av samme alder og type. Vurderingen gjøres som regel mot hvordan det var vanlig å bygge og regler som gjaldt da boligen ble oppført (søknadstidspunktet). Forhold som er vanlige for bygningens alder, slik som slitasje etter normal bruk regnes ikke som avvik.



Hva inneholder tilstandsrapporten?

Den bygningsakkyndige undersøker rom og bygningsdeler slik det kommer frem av [Forskrift til avhendingsloven](#). Tilstandsrapporten inneholder bare avvik som den bygningsakkyndige kan se eller kontrollere med enkle hjelpemidler. Det gjøres ikke nærmere undersøkelser slik som åpning av vegger eller andre bygningsdeler. I vegg mot våtrom og rom under terreng kan det borres et hull for å gjøre enkle undersøkelser slik som fuktsøk.

Når du kjøper en brukt bolig

Når du kjøper en brukt bolig, er det viktig å være oppmerksom på at dette ikke kan sammenlignes med å kjøpe en ny bolig. Måten boligen ble bygget på kan være annerledes enn i dag. Bygninger svekkes over tid, og utsettes for slitasje blant annet på grunn av bruk og vær og vind. Mange boliger fornyes helt eller delvis, noen i flere omganger, eller det oppføres tilbygg. Særlig for boliger som er pusset opp eller endret, er det viktig å merke seg at fornyelse av overflater ikke nødvendigvis betyr at bygningsdeler under er forbedret.

Vurdering mot byggregler

Den bygningsakkyndige vil vurdere boligen mot hvordan det var vanlig å bygge og regler som gjaldt på søknadstidspunktet. Den bygningsakkyndige ser etter avvik som har betydning for og som reduserer boligens funksjon og verdi, og som kommer frem av forskrift til avhendingslova.

Tilstandsrapporten beskriver ikke hele boligen

BYGNINGSSAKKYNDIGE SER FOR EKSEMPEL IKKE PÅ

- vanlig slitasje og normal vedlikeholdstilstand
- bagatellmessige forhold som ikke påvirker bygningens bruk eller verdi vesentlig
- skjulte installasjoner
- installasjoner utenfor bygningen
- full funksjonstesting av el- og VVS-installasjoner
- geologiske forhold og bygningens plassering på grunnen
- bygningens planløsning
- bygningens innredning
- løsøre slik som hvitevarer
- utendørs svømmebasseng og pumpeanlegg
- bygningens estetikk og arkitektur
- bygningens lovlighet (bortsett fra bruksendringer, brannceller og forhold som åpenbart kan påvirke helse, miljø og sikkerhet)
- fellesarealer (med mindre boligeier har vedlikeholdsplikt for fellesarealer og dette er kjent for bygningsakkyndig, eller fellesarealet har en særlig tilknytning til boligen).

© iVerdi 2023

Malen til denne rapporten, inkludert standardtekstene fra Verdi er vernet etter åndsverkloven og kan kun benyttes av av kunder hos iVerdi. For andre aktører er eksemplarframstilling av malen og standardtekster, som utskrift og annen kopiering til bruk som grunnlag for tilsvarende rapporter, bare tillatt når det er hjemlet i lov (kopiering til privat bruk, sitat o.l.) eller avtale med iVerdi ([Hjem-iVerdi](#)).

Utnyttelse i strid med lov eller avtale kan medføre erstatnings- og straffansvar.

Dette trenger du å vite om tilstandsrapporten

Tilstanden vurderes med ulike tilstandsgrader

Tilstanden gir uttrykk for en gitt forventet tilstand, blant annet vurdert ut fra alder og normal bruk. Ved Tilstandsgrad 0 (TG0) og Tilstandsgrad 1 (TG1) gir den bygningssakkyndige normalt ingen begrunnelse for valg av tilstandsgrad. Grunnen er at bygningen eller bygningsdelen da bare har normal slitasje. Ved skjulte konstruksjoner kan alder alene avgjøre tilstandsgrad. Når bygningssakkyndige anbefaler tiltak, for eksempel utbedringer, må brukeren av rapporten vurdere om tiltakene er nødvendige og lønnsomme.

Når den bygningssakkyndige velger tilstandsgrad, baseres vurderingen på faste kriterier som følger av gjeldende bransjestandard for Teknisk tilstandsanalyse ved omsetning av bolig og Forskrift til avhendingslova.



TILSTANDSGRAD 0, TG0: INGEN AVVIK

Bygningsdelen skal være tilnærmet ny, ikke vise tegn på slitasje og det skal være lagt frem dokumentasjon på faglig god utførelse. Det er ingen merknader til delen.



TILSTANDSGRAD 1, TG1: MINDRE AVVIK

Bygningsdelen skal bare ha normal slitasje, og strakstiltak skal ikke anses som nødvendig. Graden kan også brukes når delen er ny, men der dokumentasjon på faglig god utførelse mangler.



TILSTANDSGRAD 2, TG2: VESENTLIGE AVVIK OG MINDRE AVVIK SOM ETTER NS 3600 GIR TG 2

Bygningsdelen skal enten ha feil utførelse, en skade eller symptomer på skade, sterk slitasje eller nedsatt funksjon. Graden gis når bygningsdelen trenger vedlikehold eller tiltak i nær fremtid. Graden skal også brukes når delen er gammel og det er grunn til å varsle om faren for skader på grunn av alderen, eller når det er grunn til å overvåke delen spesielt på grunn av fare for større skader eller følgeskader.



TILSTANDSGRAD 3, TG3: STORE ELLER ALVORLIGE AVVIK

Denne tilstandsgraden brukes ved kraftige tegn på forhold som man må regne med trenger utbedring straks eller innen kort tid. Det er påvist funksjonssvikt eller sammenbrudd.



IKKE UNDERSØKT/IKKE TILGJENGELIG FOR UNDERSØKELSE

Det kan være avvik/skader som ikke er avdekket.

Informasjon om utbedringskostnader

Utbedringskostnadene i rapporten er sjablongmessige anslag basert på observerte forhold som feil, skader eller uregelmessigheter, samt foreslåtte tiltak. Disse anslagene er veiledende, angis i fem intervaller, er basert på generelle erfaringstall, og må ikke forveksles med konkrete pristilbud fra håndverkere eller entreprenører. Faktiske kostnader kan variere betydelig, avhengig av individuelle valg, materialpriser og markedsforhold. For å få en nøyaktig vurdering av utbedringskostnadene anbefales ytterligere undersøkelser og innhenting av flere pristilbud fra kvalifiserte fagfolk. Slike anslag gis for TG3, der dette er mulig.



Tiltak under kr 20 000



Tiltak mellom kr 20 000 – 100 000



Tiltak mellom kr 100 000 – 200 000



Tiltak mellom kr 200 000 – 500 000



Tiltak over kr 500 000

Beskrivelse av eiendommen

Viktig! I rapporten kan det være forhold der takstmannen anbefaler videre undersøkelser eller at det innhentes mer dokumentasjon. Dette skyldes at det i enkelte tilfeller ikke er mulig å vurdere omfanget av avviket, konsekvenser eller behov for tiltak fullt ut basert på tilgjengelig informasjon og visuell befaring. Noen bygningsdeler vurderes på et begrenset grunnlag, og det kan derfor være vanskelig å trekke sikre konklusjoner. Når det anbefales videre undersøkelser, er det viktig at kjøper er klar over dette. Slike undersøkelser bør gjennomføres før boligkjøp. Videre undersøkelser vil normalt kreve vurderinger utført av fagpersoner. Før slike undersøkelser er gjennomført, vil det ikke være mulig å få en fullstendig oversikt over nødvendige tiltak eller tilhørende kostnader.

Leiligheten er over 1 plan og har fliser på gulv og vegger på bad. Malte plater på vegger i tak. Det er varmekabler på gulv på bad. Det er parkett på gulv på soverom, bod og laminat som er lagt i nyere tid i gang og stue/kjøkken. Vinduer og dører er fra byggeår og er i overordnet ok tilstand, med registrerte forhold hvor det bør påberegnes fremtidig vedlikehold.

Boenheten fremstår i overordnet ok tilstand. Tilstand fremstår som forventet ut i fra alder.
Forøvrig viser det til de enkelte punktene i rapporten.

Boligbygg med flere boenheter - Byggeår: 2014

UTVENDIG

[Gå til side](#)

Bygningsdelen er ikke tilstandsvurdert, idet eier opplyser at utvendige bygningsdel omfattes av sameiets vedlikeholds- og utskiftningsansvar. Det er derfor lagt til grunn at forholdet faller utenfor oppdragets omfang. Det anbefales at interessenter retter henvendelse til sameiet for nærmere opplysninger om vedlikeholdsplaner, gjennomførte tiltak og eventuelle fremtidige utskiftninger

Bygningsdeler er ikke tilstandsvurdert, idet eier opplyser at utvendige bygningsdeler omfattes av sameiets vedlikeholds- og utskiftningsansvar. Det er derfor lagt til grunn at forholdet faller utenfor oppdragets omfang. Det anbefales at interessenter retter henvendelse til sameiet for nærmere opplysninger om vedlikeholdsplaner, gjennomførte tiltak og eventuelle fremtidige utskiftninger

Bygningsdelen er ikke tilstandsvurdert, idet eier opplyser at utvendige bygningsdeler omfattes av sameiets vedlikeholds- og utskiftningsansvar. Det er derfor lagt til grunn at forholdet faller utenfor oppdragets omfang. Det anbefales at interessenter retter henvendelse til sameiet for nærmere opplysninger om vedlikeholdsplaner, gjennomførte tiltak og eventuelle fremtidige utskiftninger.
Takkonstruksjonen har sperrekonstruksjon.

Når takkonstruksjoner er helt gjenbygde kan ikke takstmann utføre tilfredsstillende undersøkelser uten og utføre destruktive tiltak, takstmann ser allikevel etter spor/merker og indikasjoner på avvik eller ufagmessige løsninger men som følge av konstruksjonsløsning og at det ikke foreligger dokumentasjon er slike avvik svært vanskelige og avdekke

Bygningen har malte trevinduer med 2-lags glass.

Det er registrert enkelte vinduer som har noe værslitte utvendig karmen som følge av alder og elde, hvor det anbefales vedlikehold i nærmeste fremtid. Det er ukjent om utvendig vedlikehold på utvendig fasader og bygningsdeler tilhørende leilighet, er under sameiets ansvarsområdet eller eiers ansvarsområdet. Det anbefales ytterligere undersøkelse til sameie om ansvarsområdet, fremtidig vedlikehold og eventuelle utskiftninger.

Bygningen har malt hovedytterdør og malt balkongdør i tre.

Balkong og terrasse med behandlet terrassebord og rekkverk utført som stående spiler av trekonstruksjoner.

Tekking/membran terrasse/balkong har begrenset tilgang for vurdering som følge av utførelse, og kan ikke vurderes uten destruktive tiltak. Det påpekes at tilstandsgrad er satt på bakgrunn av alder.

Det er ikke fremlagt tilstandsrapport eller annen dokumentasjon for byggets utvendige og konstruksjonsmessige bygningsdeler som normalt inngår i sameiets ansvarsområde.

INNVENDIG

[Gå til side](#)

Innvendig er det gulv av parkett og laminat. Veggene har malte plater. Innvendige tak har himlingsplater.

Eier opplyser at de har skiftet gulv i gang og stue/kjøkken i løpet av eiers periode.

Overflater beskrives ikke detaljert og har kun en overordnet vurdering. Anbefaler kjøper å besikte og vurdere innvendig overflater selv.

Normal bruksslitasje ut i fra alder, bruksmerker, hakk og mindre overflateavvik må forventes og anses som normalt
Innvendig har boligen malte glatte dører.

VÅTROM

[Gå til side](#)

Bad

Aktuell byggeforskrift er teknisk forskrift 2010. Dokumentasjon: ingen dokumentasjon.

Det foreligger ikke dokumentasjon tilknyttet rommets utførelse og produkter. Et våtrom har en forventet levetid på ca 25-30 år. Et våtrom er ikke et rom der en bør utsette/forskyve renovering/utbedring unødig. De mest vesentlige konstruksjonsdeler for et våtrom er ofte skjulte/igenbygde og kan ikke tilfredsstillende kontrolleres. Det foreligger ikke dokumentasjon tilknyttet rommets utførelse og produkter. Et våtrom har en forventet levetid på ca 25-30 år. Et våtrom er ikke et rom der en bør utsette/forskyve renovering/utbedring unødig. De mest vesentlige konstruksjonsdeler for et våtrom er ofte skjulte/igenbygde og kan ikke tilfredsstillende kontrolleres.

Veggene har fliser. Taket er malt.

Gulvet er flislagt. Høydeforskjell fra toppen av sluket til toppen av membranen ved dørterskelen er mindre enn 25mm

Det er plastsluk og smøremembran med ukjent utførelse.

Det er registrert sluk ved gulv varmtvannsbereder/ vaskemaskin og sluk under dusjkabinett. Påpeker at sluk under dusjkabinett er

Beskrivelse av eiendommen

kontrollert ved bruk av mobilkamera.

Rommet har innredning med nedfelt servant,toalett,dusjkabinett og opplegg for vaskemaskin.

Det er balansert ventilasjon.

Hulltaking er foretatt uten å påvise unormale forhold. Hulltaking er foretatt ved/i Skillevegg mellom soverom og bad. Fuktvotemåling (vekt%) i konstruksjonen ble målt til under 6.

Hulltaking og fuktmåling er utført som punktkontroll, og undersøkelsen gir derfor kun informasjon om tilstanden i det kontrollerte området. Forhøyede fuktverdier andre steder i tilhørende konstruksjoner kan ikke utelukkes uten mer omfattende eller destruktive undersøkelser.

Hulltaking er utført i skillevegg mot våtsone, hvor sannsynligheten for eventuell fuktpåvirkning normalt vurderes å være størst.

KJØKKEN

[Gå til side](#)

Kjøkkenet har innredning med profilerte fronter. Benkeplaten er av laminat. Det er kjøøl/fryseskap,oppvaskmaskin,platetopp,kaffemaskin,vannstoppsyst em og komfyrvakt.

Det er avtrekk via balansert anlegg.

TEKNISKE INSTALLASJONER

[Gå til side](#)

Innvendige vannledninger er av plast (rør i rør). Det er besiktiget i rørskap.

Vannledninger som ligger i bakenforliggende konstruksjoner er ikke tilgjengelige for visuell kontroll uten destruktive tiltak. Vurderingen er derfor basert på synlige deler av installasjonen, alder og eventuelle opplysninger om funksjon ved bruk av anlegget

Det ble ikke registrert tegn til funksjonssvikt på befaringsdagen
Avløpsrør som ligger i bakenforliggende konstruksjoner er ikke tilgjengelige for visuell kontroll uten destruktive tiltak. Vurderingen er derfor basert på synlige deler av installasjonen, alder og eventuelle opplysninger om funksjon ved bruk av anlegget.

Det ble ikke registrert tegn til funksjonssvikt på befaringsdagen
Boligen har balansert ventilasjon.

Eier opplyser at det er jevnlig skiftet filter og det ble utført rensing av ventilasjonsrørene i 2025
Det er installert varmepumpe.

Eier opplyser varmepumpen ble installert våren 2025 og det er ikke opplyst om noen funksjonssvikt ved bruk av anlegget.

Varmtvannstanken er på ca. 200 liter.

Er ikke fagmann for feltet og vurdering av det elektriske anlegget bør foretas av en elektriker

Forutsetninger og vedlegg

[Gå til side](#)

Lovlighet

[Gå til side](#)

Boligbygg med flere boenheter

- Det foreligger godkjente og byggemeldte tegninger, som stemmer med dagens bruk

Det er fremlagt godkjente og byggemeldte tegninger som stemmer med dagens bruk

Arealer

[Gå til side](#)

Sammendrag av boligens tilstand

Fordeling av tilstandsgrader

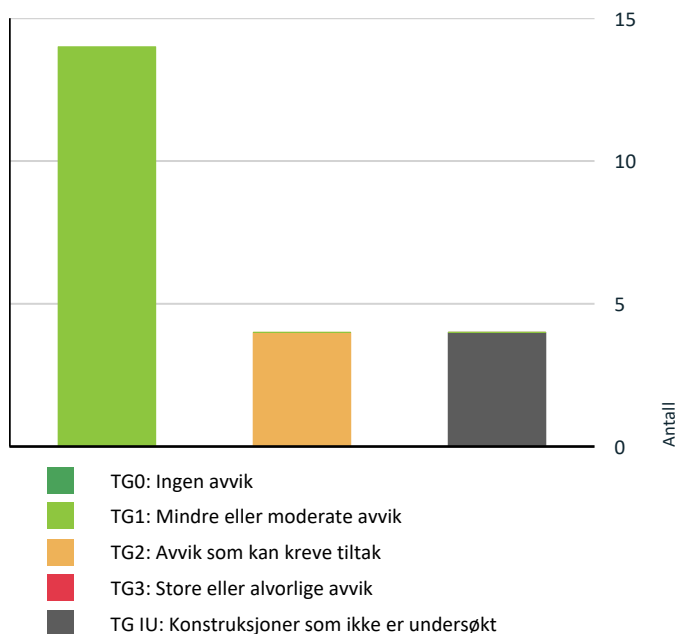

Vil du vite mer om tilstandsgrader? Se side 4.

- ! **Utvendig > Andre utvendige forhold** [Gå til side](#)
- ! **Våtrom > Etasje > Bad > Overflater vegger og himling** [Gå til side](#)
- ! **Våtrom > Etasje > Bad > Overflater Gulv** [Gå til side](#)
- ! **Våtrom > Etasje > Bad > Sluk, membran og tettesjikt** [Gå til side](#)

Spesielt for dette oppdraget/rapporten

Kontroll av korrekt utførelse av branncelleinndeling er svært begrenset som følge av skjulte konstruksjoner, det anbefales på generelt grunnlag å kontrollere mot sameiet at branntekniske krav for bygget er tilfredsstillende ihht forskrift.

Oppsummering av avvik

Vil du vite mer? Se på rommet eller bygningsdelen senere i rapporten.

Boligbygg med flere boenheter

! TG IU KONSTRUKSJONER SOM IKKE ER UNDERSØKT

- ! **Utvendig > Takteking** [Gå til side](#)
- ! **Utvendig > Nedløp og beslag** [Gå til side](#)
- ! **Utvendig > Veggkonstruksjon** [Gå til side](#)
- ! **Utvendig > Takkonstruksjon/Loft** [Gå til side](#)

! TG 2 AVVIK SOM KAN KREVE TILTAK

Tilstandsrapport

BOLIGBYGG MED FLERE BOENHETER

Byggeår

2014

Kommentar

Byggeår er basert på opplysninger i ferdigattest.

Anvendelse

Standard

Normal standard på bygget ut ifra alder/konstruksjon

Vedlikehold

Bygget er jevnlig vedlikeholdt.

UTVENDIG

Taktekking

Punktet må sees i sammenheng med Takkonstruksjon/Loft

Beskrivelse

Bygningsdelen er ikke tilstandsvurdert, idet eier opplyser at utvendige bygningsdel omfattes av sameiets vedlikeholds- og utskiftningsansvar. Det er derfor lagt til grunn at forholdet faller utenfor oppdragets omfang. Det anbefales at interessenter retter henvendelse til sameiet for nærmere opplysninger om vedlikeholdsplaner, gjennomførte tiltak og eventuelle fremtidige utskiftninger

Nedløp og beslag

Beskrivelse

Bygningsdeler er ikke tilstandsvurdert, idet eier opplyser at utvendige bygningsdeler omfattes av sameiets vedlikeholds- og utskiftningsansvar. Det er derfor lagt til grunn at forholdet faller utenfor oppdragets omfang. Det anbefales at interessenter retter henvendelse til sameiet for nærmere opplysninger om vedlikeholdsplaner, gjennomførte tiltak og eventuelle fremtidige utskiftninger

Veggkonstruksjon

Beskrivelse

Bygningsdelen er ikke tilstandsvurdert, idet eier opplyser at utvendige bygningsdeler omfattes av sameiets vedlikeholds- og utskiftningsansvar. Det er derfor lagt til grunn at forholdet faller utenfor oppdragets omfang. Det anbefales at interessenter retter henvendelse til sameiet for nærmere opplysninger om vedlikeholdsplaner, gjennomførte tiltak og eventuelle fremtidige utskiftninger.

Takkonstruksjon/Loft

Punktet må sees i sammenheng med Taktekking

Beskrivelse

Takkonstruksjonen har sperrekonstruksjon.

Når takkonstruksjoner er helt gjenbygde kan ikke takstmann utføre tilfredsstillende undersøkelser uten og utføre destruktive tiltak, takstmann ser allikevel etter spor/merker og indikasjoner på avvik eller ufagmessige løsninger men som følge av konstruksjonsløsning og at det ikke foreligger dokumentasjon er slike avvik svært vanskelige og avdekke

Vurdering av avvik:

- Hele takkonstruksjonen er gjenbygget. Det er ingen mulighet til vurdering utover alder og observasjoner fra underliggende etg.

Konsekvens/tiltak

Tilstandsrapport

Hele takkonstruksjonen fremstår som gjenbygget og er lukket uten synlig tilgang til konstruksjonsoppbygning, isolasjon, lufting og utførelse av undertak.

Det foreligger ikke dokumentasjon på utførelsen.

Skjulte feil, mangelfull lufting, feil utført dampspørre eller utilstrekkelig undertak kan ikke avdekkes uten destruktive inngrep. Risiko for skjulte konstruksjonsfeil kan derfor ikke utelukkes uten destruktive tiltak.

Påpeker at tilstandsgrad er satt med bakgrunn i alder.

TG 1 Vinduer

Beskrivelse

Bygningen har malte trevinduer med 2-lags glass.

Det er registrert enkelte vinduer som har noe værslitte utvendig karmen som følge av alder og elde, hvor det anbefales vedlikehold i nærmeste fremtid. Det er ukjent om utvendig vedlikehold på utvendig fasader og bygningsdeler tilhørende leilighet, er under sameiets ansvarsområdet eller eiers ansvarsområdet. Det anbefales ytterligere undersøkelse til sameie om ansvarsområdet, fremtidig vedlikehold og eventuelle utskiftninger.

TG 1 Dører

Beskrivelse

Bygningen har malt hovedytterdør og malt balkongdør i tre.

TG 1 Balkonger, terrasser og rom under balkonger

Beskrivelse

Balkong og terrasse med behandlet terrassebord og rekkverk utført som stående spiler av trekonstruksjoner.

Tekking/membran terrasse/balkong har begrenset tilgang for vurdering som følge av utførelse, og kan ikke vurderes uten destruktive tiltak. Det påpekes at tilstandsgrad er satt på bakgrunn av alder.

TG 2 Andre utvendige forhold

Beskrivelse

Det er ikke fremlagt tilstandsrapport eller annen dokumentasjon for byggets utvendige og konstruksjonsmessige bygningsdeler som normalt inngår i sameiets ansvarsområde.

Vurdering av avvik:

- Det er ikke utarbeidet Tilstandsanalyserapport, vedlikeholdsplan e.l. for fellesdeler i bygget.

Konsekvens/tiltak

- For å lukke avviket iht. NS 3600.2018 må det utarbeides en Tilstandsanalyserapport/vedlikeholdsplan for fellesdeler i bygget. Da dette er opp til borettslag/sameie å rekvirere er kostnadsestimat ikke satt.

Det påpekes at tilstandsgrad er satt som følge av at det ikke foreligger tilstandsrapport på fellelsdeler i bygget.

INNVENDIG

TG 1 Overflater

Beskrivelse

Innvendig er det gulv av parkett og laminat. Veggene har malte plater. Innvendige tak har himlingsplater.

Eier opplyser at de har skiftet gulv i gang og stue/kjøkken i løpet av eiers periode.

Overflater beskrives ikke detaljert og har kun en overordnet vurdering. Anbefaler kjøper å besikte og vurdere innvendig overflater selv. Normal brukslitasje ut i fra alder, bruksmerker, hakk og mindre overflateavvik må forventes og anses som normalt

Tilstandsrapport

! TG 1 Innvendige dører

Beskrivelse

Innvendig har boligen malte glatte dører.

VÅTROM

ETASJE > BAD

Generell

Beskrivelse

Aktuell byggeforskrift er teknisk forskrift 2010. Dokumentasjon: ingen dokumentasjon.

Det foreligger ikke dokumentasjon tilknyttet rommets utførelse og produkter. Et våtrom har en forventet levetid på ca 25-30 år. Et våtrom er ikke et rom der en bør utsette/forskyve renovering/utbedring unødig. De mest vesentlige konstruksjonsdeler for et våtrom er ofte skjulte/igjenbygde og kan ikke tilfredsstillende kontrolleres. Det foreligger ikke dokumentasjon tilknyttet rommets utførelse og produkter. Et våtrom har en forventet levetid på ca 25-30 år. Et våtrom er ikke et rom der en bør utsette/forskyve renovering/utbedring unødig. De mest vesentlige konstruksjonsdeler for et våtrom er ofte skjulte/igjenbygde og kan ikke tilfredsstillende kontrolleres.

ETASJE > BAD

! TG 2 Overflater vegger og himling

Beskrivelse

Veggene har fliser. Taket er malt.

Vurdering av avvik:

- Det er vindu/dør med ikke fuktbestandige materialer i våtsonen (ved vask, dusj, badekar, osv.), løsningen eller byggematerialet er uegnet.

Dør inn til bad står i våtsonen til dusj.

Konsekvens/tiltak

- Andre tiltak:

Plassering av dør gir økt risiko for fuktpåkjenninger på uegnet materialer i våtsone som dørblad, karmen og lister, samt økt risiko for fuktgjennomtrengning i tilstøtende konstruksjoner. Fuktblastning på uegnet materialer i våtsone kan over tid føre til oppfukning, svelling og deformasjoner.

Det er montert dusjkabinett på bad på befaringsdagen, som reduserer risikoen for fuktpåkjenninger på uegnet materialer.

Ved bruk av bad anbefales det fortsatt bruk av dusjkabinett, være oppmerksom på vannsprut og jevnlig kontroll på uegnet materialer i dør.



ETASJE > BAD

! TG 2 Overflater Gulv

Beskrivelse

Gulvet er flislagt. Høydeforskjell fra toppen av sluket til toppen av membranen ved dørterskelen er mindre enn 25mm

Tilstandsrapport

Vurdering av avvik:

- Det er påvist at høydeforskjell fra topp slukrist til gulv/synlig topp membran ved dørterskel er mindre enn 25 mm.

Det er ikke påvist oppbrett av membran ved terskel, og det er registrert høydeforskjell fra topp gulv ved dørterskel til topp slukrist som er mindre enn 25mm.

Konsekvens/tiltak

- Andre tiltak:

Ved registrert forhold og hvor dør plassert i våtsone, vil eventuell vannopsamling på gulv ved dør kunne medføre økt risiko for fuktgjennomtrengning i tilhørende konstruksjoner.

Ved utført enkel vanntest på gulv ledes vann til sluk, men med redusert avrenningseffekt. Dette kan medføre at vann i større grad blir stående på gulvoverflaten ved belastning.

Det er montert dusjkabinett på badet, hvor avløpsvann ledes direkte til sluk. Bruk av dusjkabinett bidrar til å redusere vannsprut og vannbelastning på gulv og tilstøtende bygningsdeler.

For å begrense risiko for fuktpåvirkning anbefales det fortsatt bruk av dusjkabinett, samt å være oppmerksom på eventuell vannopsamling på gulv, særlig i området ved dør

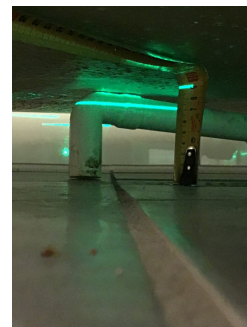
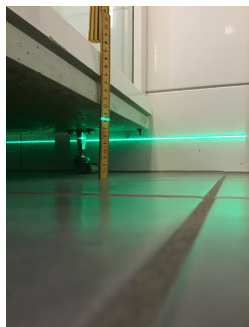
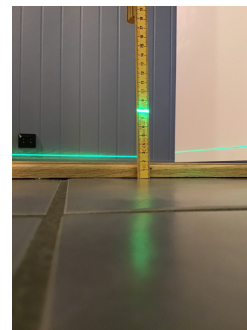

ETASJE > BAD

Sluk, membran og tettesjikt

Beskrivelse

Det er plastsluk og smøremembran med ukjent utførelse.

Det er registrert sluk ved gulv varmtvannsbereder/ vaskemaskin og sluk under dusjkabinett. Påpeker at sluk under dusjkabinett er kontrollert ved bruk av mobilkamera.

Vurdering av avvik:

- Sluk har begrenset mulighet for inspeksjon og rengjøring.

- Det er avvik:

Sluk på gulv er plassert under dusjkabinett og har begrenset tilgang for rengjøring og kontroll

Konsekvens/tiltak

- Tiltak:

Tilstandsrapport

Når sluket har begrenset tilgang, er det vanskelig å rengjøre sluket og kontrollere sluk for å oppdager skader i membranen/fuger rundt sluket. Sluk som ikke blir rengjort jevnlig, kan gi redusert effekt og føre til større vannoppsamling på gulv. Vannoppsamling på gulv, særlig hvor dør står i våtsone til dusj og hvor det ikke er registrert oppbrett av membran på dør, gir økt risiko for vanninntregning i tilhørende konstruksjoner.

Det er mulig å demontere bunnlist dusjkabinett, for å bedre tilgang til sluk for rengjøring og kontroll.

Ved bruk av dusjkabinett anbefales det jevnlig rengjøring og kontroll av sluk i gulv, i tillegg til sluk i dusjkabinett.



ETASJE > BAD

! TG 1 Sanitærutstyr og innredning

Beskrivelse

Rommet har innredning med nedfelt servant,toalett,dusjkabinett og opplegg for vaskemaskin.

ETASJE > BAD

! TG 1 Ventilasjon

Beskrivelse

Det er balansert ventilasjon.

ETASJE > BAD

Tilliggende konstruksjoner våtrom

Beskrivelse

Hulltaking er foretatt uten å påvise unormale forhold. Hulltaking er foretatt ved/i Skillevegg mellom soverom og bad. Fuktkvotemåling (vekt%) i konstruksjonen ble målt til under 6.

Hulltaking og fuktmåling er utført som punktkontroll, og undersøkelsen gir derfor kun informasjon om tilstanden i det kontrollerte området. Forhøyede fuktverdier andre steder i tilhørende konstruksjoner kan ikke utelukkes uten mer omfattende eller destruktive undersøkelser.

Hulltaking er utført i skillevegg mot våtsone, hvor sannsynligheten for eventuell fuktpåvirkning normalt vurderes å være størst.

Tilstandsrapport

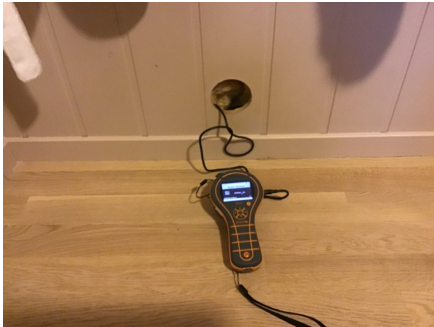

KJØKKEN

ETASJE > STUE/KJØKKEN

TG 1 Overflater og innredning

Beskrivelse

Kjøkkenet har innredning med profilerte fronter. Benkeplaten er av laminat. Det er kjølfrysenskap, oppvaskmaskin, platetopp, kaffemaskin, vannstoppssystem og komfyrvakt.

Denne rapporten kan ikke gå ut i fra om hvitevarene er medtatt i kjøp av bolig eller ikke. Det som er nevnt av hvitevarer og innredning på kjøkken, er kun til informasjon om hva som er på kjøkkenet på befaringsdagen.

ETASJE > STUE/KJØKKEN

TG 1 Avtrekk

Beskrivelse

Det er avtrekk via balansert anlegg.

TEKNISKE INSTALLASJONER

TG 1 Vannledninger

Beskrivelse

Innvendige vannledninger er av plast (rør i rør). Det er besiktiget i rørskap.

Vannledninger som ligger i bakenforliggende konstruksjoner er ikke tilgjengelige for visuell kontroll uten destruktive tiltak. Vurderingen er derfor basert på synlige deler av installasjonen, alder og eventuelle opplysninger om funksjon ved bruk av anlegget

Det ble ikke registrert tegn til funksjonssvikt på befaringsdagen

TG 1 Avløpsrør

Beskrivelse

Avløpsrør som ligger i bakenforliggende konstruksjoner er ikke tilgjengelige for visuell kontroll uten destruktive tiltak. Vurderingen er derfor basert på synlige deler av installasjonen, alder og eventuelle opplysninger om funksjon ved bruk av anlegget.

Det ble ikke registrert tegn til funksjonssvikt på befaringsdagen

TG 1 Ventilasjon

Beskrivelse

Tilstandsrapport

Boligen har balansert ventilasjon.

Eier opplyser at det er jevnlig skiftet filter og det ble utført rensing av ventilasjonsrørene i 2025

! TG 1 Varmesentral

Beskrivelse

Det er installert varmepumpe.

Eier opplyser varmepumpen ble installert våren 2025 og det er ikke opplyst om noen funksjonssvikt ved bruk av anlegget.

! TG 1 Varmtvannstank

Beskrivelse

Varmtvannstanken er på ca. 200 liter.

Elektrisk anlegg

Dette er en forenklet kontroll begrenset til de spørsmål og undersøkelser som forskrift til avhendingslova (tryggere bolighandel) § 2-18 inneholder. Dette kan ikke sammenlignes med en kontroll utført av offentlig myndighet (Det lokale eltilsyn) eller registrert elektrovirksomhet, og en bygnings sakkyndig har verken kompetanse eller lov til å foreta en slik kontroll.

Tilstanden er vurdert ut fra den forenklete og begrensede kontrollen som forskriften inneholder. El-anlegget kan ha feil og mangler som en slik forenklet undersøkelse ikke vil avdekke. Vær derfor oppmerksom på denne risikoen, og søk videre veiledning eller få en fullstendig kontroll utført av registrert elektrovirksomhet.

Beskrivelse

Er ikke fagmann for feltet og vurdering av det elektriske anlegget bør foretas av en elektriker

1. Foreligger det eltilsynsrapport de siste 5 år, og det er ikke foretatt arbeid på anlegget etter denne, utenom retting av eventuelle avvik i eltilsynsrapport (dvs en el-tilsynsrapport uten avvik)?

Nei

Spørsmål til eier

2. Når ble det elektriske anlegget installert eller sist gang totalt rehabilitert (årstall)? Med totalt rehabilitert menes fullstendig utskiftet anlegg fra inntakssikring og videre.

2014 Det elektriske anlegget er fra byggeår

3. Er alle elektriske arbeider/anlegg i boligen utført av en registrert elektroinstallasjonsvirksomhet?

Ja Ja

4. Er det elektriske anlegget utført eller er det foretatt tilleggsarbeider på det elektriske anlegget etter 1.1.1999?

Ja

Eksisterer det samsvarserklæring?

Ja

Ja, samsvarserklæring ligger i sikringskap

5. Foreligger det kontrollrapport fra offentlig myndighet – Det Lokale Eltilsyn (DLE) eller eventuelt andre tilsvarende kontrollinstanser med avvik som ikke er utbedret eller kontrollen er over 5 år?

Nei Nei

6. Forekommer det ofte at sikringene løses ut?

Nei Nei

7. Har det vært brann, branntilløp eller varmgang (for eksempel termiske skader på deksler, kontaktpunkter eller lignende) i boligens elektriske anlegg?

Nei Nei

Tilstandsrapport

Generelt om anlegget

8. Er det tegn til at det har vært termiske skader (tegn på varmgang) på kabler, brytere, downlights, stikkontakter og elektrisk utstyr? Sjekk samtidig tilstanden på elektrisk tilkobling av varmtvannsbereder, jamfør eget punkt under varmtvannstank
Nei
9. Er der synlig defekter på kabler eller er disse ikke tilstrekkelig festet?
Nei

Inntak og sikringsskap

10. Er det tegn på at kabelinnføringer og hull i inntak og sikringsskap ikke er tette, så langt dette er mulig å sjekke uten å fjerne kapslinger?
Nei
11. Finnes det kursfortegnelse, og er den i samsvar med antall sikringer?
Ja
12. Foreta en helhetsvurdering av det elektriske anlegget, dets alder, allmenne tilstand og fare for liv og helse. Bør det elektriske anlegget ha en utvidet el-kontroll?
Nei

Generell kommentar

Er ikke fagmann for feltet og vurdering av det elektriske anlegget bør foretas av en elektriker

Arealer, byggetegninger og brannceller

Standard gjeldende fra 01.01.2024

Arealmålinger og arealoppsett er basert på Norsk standard 3940:2023 Areal- og volum-beregninger av bygninger. Arealet gjelder for tidspunktet da boligen ble målt

Hva er måleverdig areal?

Arealet i rommet må ha minst 1,90 m fri høyde over gulvet og minst bredde på 0,60 m. Et loft med skråtak vil for eksempel bare få registrert målbart areal der høyden er minst 1,90 m og bredden minst 0,60 m. Rommet må ha dør eller luke, og gangbart gulv.

Hva er bruksareal?

$$\text{BRA} = \text{BRA-i} + \text{BRA-e} + \text{BRA-b}$$

Bruksarealet for bygningen er bruttoarealet minus arealet som optas av yttervegger.

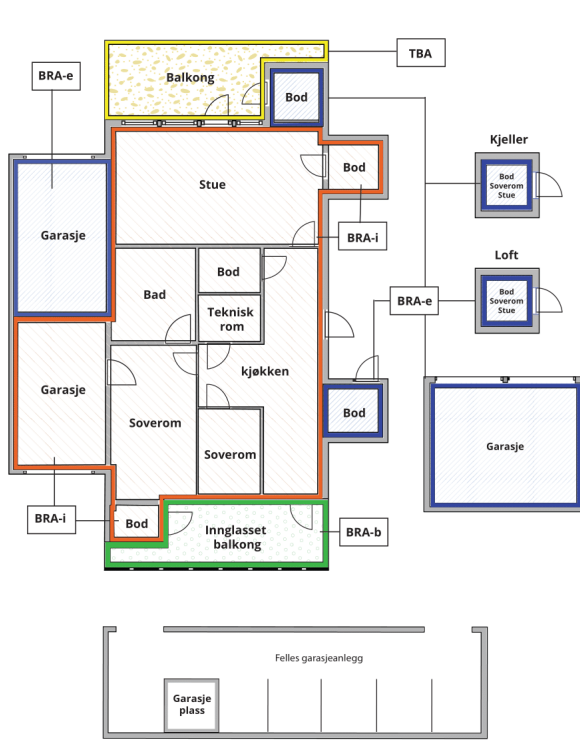

Carport og/eller garasjeplass i felles garasjeanlegg er ikke måleverdig areal

Internt bruksareal (BRA-i)	Arealet innenfor boenheten(e)
Eksternt bruksareal (BRA-e)	Arealet av alle rom utenfor boenheten(e) og som tilhører denne, slik som for eksempel boden
Innglasset balkong mv (BRA-b)	Arealet av innglasset balkong, veranda eller altan når denne er tilknyttet boenheten(e)
Terrasse- og balkongareal (TBA)	Arealet av terrasser, åpne balkonger og åpen altan tilknyttet boenheten(e)

Gulvareal (GUA) Er sum av BRA (bruksareal) og ALH (areal med lav takhøyde).
Areal med lav takhøyde (ALH) er ikke måleverdig areal, som skyldes skråtak og lav himlingshøyde.
GUA kan opplyses i markedsføring der det er aktuelt for den konkrete boligen og kun sammen med BRA-i, for eksempel der gulvflaten har en verdi og har funksjon ved møblering og bruk av rommene. Ikke innredet areal som kaldloft, måles og oppgis normalt ikke.

Arealet kan ikke alltid fastsettes nøyaktig

Areal kan være komplisert eller umulig å måle opp nøyaktig fordi det er vanskelig å fastslå tykkelsen på innervegger, skjeheter i og utforming av bygningskonstruksjoner som karnapp, buer og vinkler som ikke er rette, åpne rom over flere etasjer og så videre.

Eiendommens markedsverdi kan ikke baseres på en matematisk beregning basert på antall kvadratmeter opplyst i rapporten. Opplysninger om areal kan altså ikke alene benyttes for å beregne eiendommens verdi.

Den bygningsakkyndige kan avdekke eventuelle bruksendringer og avvik i branncelleinndeling

Den bygningsakkyndige ser på byggetegninger hvis de er tilgjengelige og dette er en del av oppdraget, og vurderer bruken av boligen opp mot tegningene. Hvis den bygningsakkyndige avdekker at en bolig ikke ser ut til å være delt opp i brannceller etter kravene i byggeteknisk forskrift på befaringstidspunktet, skal det opplyses om dette.

Reglene om bruksendring og brannceller kan være kompliserte. Søk videre faglige råd om rapporten ikke gir deg svar. Den bygningsakkyndige kan ikke vurdere og svare på alle spørsmål, og kan heller ikke vite om kommunen kan gi unntak for kravene som gjelder. [Vil du vite mer?](#)

Om brannceller

En branncelle er hele eller avgrensede deler av en bygning hvor en brann fritt kan utvikle seg uten at den kan spre seg til andre bygninger eller andre deler av bygningen i løpet av en fastsatt tid.

Om bruksendring

Bruksendring er å endre bruken av et rom fra en tillatt bruk til en annen. Dette kan kreve søknad og tillatelse, for eksempel hvis du endrer et rom fra bod til soverom eller arbeidsrom, eller hvis du endrer en bolig til to separate boliger.

Rom for varig opphold har krav til takhøyde, romstørrelse, rømningsvei og lysforhold som må være oppfylt. Du kan søke kommunen om unntak for kravene, men kan ikke regne med å få unntak for krav som går på helse og sikkerhet, for eksempel krav til rømningsvei.

Bruksendring som krever godkjenning, og som ikke er søkt bruksendret, er ulovlig. Kommunen kan etter plan- og bygningsloven kapittel 32 forfølge overtredelser. Kommunen kan pålegge deg å avslutte den ulovlige bruken, eventuelt å rette eller tilbakeføre rommet til godkjent bruk.

Arealer

Boligbygg med flere boenheter

Etasje	Bruksareal BRA m ²			SUM	Terrasse- og balkongareal (TBA)
	Internt bruksareal (BRA-i)	Eksternt bruksareal (BRA-e)	Innglasset balkong (BRA-b)		
Etasje	69	5		74	42
SUM	69	5			42
SUM BRA	74				

Romfordeling

Etasje	Internt bruksareal (BRA-i)	Eksternt bruksareal (BRA-e)	Innglasset balkong (BRA-b)
Etasje	Gang, soverom, soverom 2, bod, bad, stue/kjøkken	Utvendig bod	

Kommentar

BRA-i: innvendig areal leilighet

BRA-e: Utvendig bod tilhørende leilighet

TBA: Areal balkong med direkte utgang fra stue, og areal terrasse på framside leilighet ved inngangsparti.

Det er ukjent om areal terrasse som er på framsiden ved inngangsparti er en del av felles området til sameiet eller tilhører leilighet. Areal oppmåling på terrasse framside er foretatt og inkludert under TBA, men det anbefales ytterligere undersøkelse om terrasse er tilhørende leilighet og ansvarsområdet på vedlikehold.

Rom som ligger utenfor boenheten, men som eier har påvist og/eller opplyst at tilhører boenheten, er oppmålt og inkludert i BRA-e. Det er ikke fremvist dokumentasjon på at rommet tilhører boenheten. Rom utenfor boenheten kan omdisponeres av borettslaget/sameiet og dette kan påvirke boligens BRA.

Lovlighet

Byggetegninger

Det foreligger godkjente og byggemeldte tegninger, som stemmer med dagens bruk

Kommentar: Det er fremlagt godkjente og byggemeldte tegninger som stemmer med dagens bruk

Nyere håndverkstjenester

Er det ifølge eier utført håndverkstjenester på boligen siste 5 år?

Ja Nei

Kommentar: Ja, referer til egenerklæringskjema hvor det er byttet laminat på gulv i gang og stue etter forsikrings sak.

Befarings - og eiendomsopplysninger

Befaring

Dato	Til stede	Rolle
24.3.2026	Andreas Meling	Takstingeniør
	Sander Svaland	Kunde

Matrikkeldata

Kommune	gnr.	bnr.	fnr.	snr.	Areal	Kilde	Eieforhold
4225 LYNGDAL	157	43		4	0 m ²	IKKE OPPGITT (Ambita)	Ikke relevant

Adresse

Hageleet 47

Hjemmelshaver

Thorsnæs Edina, Svaland Sander

Eiendomsopplysninger

Beliggenhet

Leiligheten ligger i et boligbygg med flere boenheter, i et etablert område for boligbebyggelse

Adkomstvei

Eiendommen har adkomst via offentlig veg eller gate, til felles parkering.

Tilknytning vann

Eiendommen er tilknyttet offentlig vannforsyning via private stikkledninger.

Tilknytning avløp

Eiendommen er tilknyttet offentlig avløpsnett via private stikkledninger.

Regulering

Området er regulert til småhusbebyggelse og boligbebyggelse

Om tomten

Relativ flat tom, med opparbeidet asfalt og felles uteområde ples

Tinglyste/andre forhold

Det er ikke opplyst om noen spesielle tinglyste eierforhold på denne matrikkelenheten.

Andre Merknader

Vurdering av etasjeskiller tas ikke med i denne rapporten. Etasjeskiller er fra byggeår og er av treverk. Det er forutsatt at skjevheter, ulikheter på høyde og eventuell knirk kan forekomme i et trehus og kan ikke sammenlignes med dagens krav til plant underlag.

Eldre bolig som er bygget etter datidens forskrifter, må ikke forveksles med boliger som er oppført etter dagens standarder og krav.

Rapporten tar ikke stilling til hva som er følger med i salget av inventar, løsøre og hvitevarer. Er for eksempel hvitevare nevnt, er dette kun til informasjon om hva som er på kjøkkenet på befaringsdagen ved tilstandsvurdering av kjøkkenet.

Det er vesentlig for kjøper å besikte sameiets vedtekter, dokumentet inneholder vesentlig informasjon tilknyttet ansvarsfordeling til vedlikehold, utskiftninger og bygningsmasser generelt.

Rapporten vurderer ikke innvendig eller utvendig bygningsdeler som inngår i sameiets ansvarsområde, enkelte merknader kan forekomme dersom det anses som vesentlig informasjon tilknyttet rapporten.

Rapporten vurderer kun bygningsdeler som inngår i eiers ansvarsområde, bygningsdeler som tolkes til å ha delt ansvar mellom eier og sameie kan være beskrevet i rapporten.

Utvendig bod blir ikke tilstands vurdert etter NS 3600. Det er også ukjent om utvendig bod tilhørende leilighet er under eiers ansvarsområdet eller sameiets ansvarsområdet. På befaringsdagen er det registrert fuktgjennomtrekking på undersiden av plater i tak, samt i vegg. Eier opplyser også i egenerklæringsskjema om at registrerte forhold har vært slik siden overtakelse. Det anbefales ytterligere undersøkelse til sameiet om ansvarsområde og eventuelle fremtidig utbedringer, utskiftninger, vedlikehold og kostnader. Registrerte forhold viser til svekket funksjon i tekking under terrassebord.

Kilder og vedlegg

Dokumenter

Beskrivelse	Dato	Kommentar	Status	Sider	Vedlagt
Kommunalinformasjon	04.03.2026		Gjennomgått		Nei
Ferdigattest/Midl. brukstillatelse	04.03.2026		Gjennomgått		Nei
Egenerklæringsskjema	30.03.2026		Gjennomgått		Nei

Revisjoner

Versjon	Ny versjon	Kommentar
1	08.04.2026	

For gyldighet på rapporten se forside

Tilstandsrapportens avgrensninger

Forutsetninger

Struktur og referansenivå

Rapporten beskriver avvik, det vil si en tilstand som er dårligere enn referansenivået. Positive sider ved boligen, ut over det som kommer frem av tilstandsgradene, blir normalt ikke fremhevet.

Rapporten baserer seg på krav i forskrift til avhendingslova (tryggere bolighandel). For valg av tilstandsgrad blir NS 3600:2018 (teknisk tilstandsanalyse ved omsetning av bolig) lagt til grunn.

Bygningssakkyndig er ikke ansvarlig for tilbakeholdt eller uriktig informasjon, som har betydning for tilstandsvurderingen.

Presiseringer

Anslag på utbedringskostnader er sjablongmessig, og må ikke forveksles med en konkret vurdering eller tilbud fra entreprenør eller håndverker. Anslaget vil også avhenge av personlige preferanser og markedspris på materialer og tjenesteyter.

Tilstandsrapporten gjelder hovedbygget og tilleggsbygninger som den bygningssakkyndige anser at har nær tilknytning til funksjon som bolig.

Avvik er vurdert mot regler som gjaldt da boligen ble oppført, med mindre annet er spesifisert i forskrift til avhendingslova, eller gjeldende versjon av NS 3600.

Hulltaking ved våtrom, i rom under terreng eller andre bygningsdeler, krever eiers samtykke.

Befaring begrenses til visuelle observasjoner av tilgjengelige flater. Den bygningssakkyndige gjør ikke fysiske inngrep for å avdekke avvik, utover de som er beskrevet i forskrift til avhendingslova. Rapporten gir ingen garanti for at det ikke finnes skjulte feil eller mangler.

Flater som er skjult av snø eller på annen måte utilgjengelig, blir ikke kontrollert. Det blir ikke utført funksjonsprøving av bygningsdeler, med mindre dette kommer frem av forskrift til avhendingslova. Hvis det ikke er sikkerhetsmessig forsvarlig, vil ikke bygningssakkyndig undersøke taket fra utsiden.

Boligens tilbehør, hvite- og brunevarer og annet inventar, blir ikke vurdert. Dette gjelder også integrert tilbehør.

Stikkprøvetakninger er tilfeldig utvalgt, og kan innebære kontroll under overflaten med et spisst redskap eller lignende.

Uttrykk og definisjoner

Referansenivå: Kravet til bygningsdelen eller rommet på søknadstidspunktet.

Tilstand: Byggverkets eller bygningsdelens tekniske, funksjonelle eller estetiske status på et gitt tidspunkt.

Symptom: Forhold som gir indikasjon på hvilken tilstand et byggverk eller en bygningsdel befinner seg i. Benyttes ved beskrivelse av avvik og alder.

Skadegjørere: I hovedsak råte, sopp og skadedyr.

Fuktsøk: Overflatesøk med egnet søkeutstyr som fuktindikator eller visuelle observasjoner.

Fuktmåling: Måling av fuktinnhold i materiale eller i bakenforliggende konstruksjon ved bruk av egnet måleutstyr, blant annet hammerelektrode

og pigger.

Hulltaking: Boring av hull for inspeksjon og fuktmåling i risikoutsatte konstruksjoner.

Normal slitasjegrad: Forventet slitasje av materiale i overflaten, basert på enkle, visuelle observasjoner. Kan vurderes sammen med bygningsdelens alder.

Areal

Areal fastsettes etter forskrift til avhendingslova og gjeldende versjon av NS 3940 (areal- og volumberegninger av bygninger).

Et rom kan være i strid med teknisk forskrift og mangle godkjenning hos kommunen for den aktuelle bruken, uten at dette får betydning for om arealet måles og oppgis i tilstandsrapporten. Når arealet måles tas det ikke hensyn til om arealet er lovlig oppført eller om bruken er lovlig, bruksendringer, lysforhold eller andre sikkerhetsmangler.

Rom som ligger utenfor boenheten, som eier har påvist eller opplyst at tilhører boenheten, er oppmålt og inkludert i BRA-e. Det er ikke fremvist dokumentasjon på at rommet tilhører boenheten, med mindre dette er angitt særskilt. Rom utenfor boenheten kan omdisponeres av borettslaget/sameiet, og dette kan påvirke boligens BRA-e.

Opplysninger om areal kan ikke alene benyttes for beregning av markedsverdi.

Personvern

Tilstandsrapporten er utarbeidet som en del av Fremtind Forsikring AS sitt takstkonsept. Fremtind Forsikring AS, iVerdi AS, takstforetaket og andre relevante interessenter benytter personopplysninger fra tilstandsrapporten for analyse- og statistikkformål, utvikling og drift av produkter og tjenester i takstbransjen og boligomsetningen. Fremtind Forsikring AS, iVerdi AS og takstforetaket, følger til enhver tid gjeldende personvernlovgivning.