

aktiv.



Ladderudjordet 29, 2070 RÅHOLT

**Flott og velholdt 2-roms
selveierleilighet med 3 utganger,
overbygget terrasse og garasje -
fin og sentral beliggenhet!**



Eiendomsmegler MNEF

Ann Kristin Hoset

Mobil 980 85 692

E-post ann.kristin.hoset@aktiv.no

Aktiv Eiendomsmegling Jessheim

Trondheimsvegen 86, 2050 Jessheim. TLF. 63 85 50 00

Nøkkelinformasjon

Prisant.: Kr 3 170 000,-
Fellesgjeld: Kr 69 735,-
Omkostn.: Kr 82 320,-
Total ink omk.: Kr 3 322 055,-
Felleskostn.: Kr 2 961,-
Selger: Ola Roseth

Salgsobjekt: Eierseksjon
Eierform: Eierseksjon
Byggeår: 2022
BRA-i/BRA Total 50/71 kvm
Tomtstr.: 55.4 kvm
Soverom: 1
Antall rom: 2
Gnr./bnr. Gnr. 96, bnr. 661
Snr. 11
Oppdragsnr.: 1208250192

Flott og velholdt 2-roms selveierleilighet med 3 utganger, overbygget terrasse og garasje

Velkommen til Ladderudjordet 29!

En flott og moderne 2-roms selveierleilighet med god planløsning. Leiligheten ligger i 1. etasje og inneholder gang med stor skyvedørgarderobe, lys og romslig stue, pent kjøkken med integrerte hvitevarer, soverom med tilhørende skap og flislagt bad. Leiligheten varmes opp med vannbåren gulvvarme.

Utgang fra stuen til romslig overbygget terrasse på ca 12 kvm med rekkverk og levegg.

Det følger garasjeplass i rekke med Easee el-bil lader.

Ladderudløkka er et nytt boligfelt i vekst, som befinner seg på Råholt med kort vei til de fleste servicetilbud og bussholdeplass. På Råholt er det bla. Amfi kjøpesenter med ca 50 butikker og serveringssteder. Fra Eidsvoll Verk stasjon er det hyppige avganger med tog til Oslo (30 min) og Oslo lufthavn Gardermoen (6 min).



Innhold

Velkommen	2
Plantegning	25
Om eiendommen	26
Nabolagsprofil	38
Energiattest	41
Tilstandsrapport	42
Forbrukerinformasjon	78
Budskjema	79



Det er også adgang til en koselig terrasse på baksiden av boligen, med tilgang fra stuesiden.



Terrassen er overbygget og har rekkverk rundt, samt levegg på en side som gir god skjerming.



Her har du godt med plass til utemøblement.



Det er integrerte hvitevarer i kjøkkenet, herunder stekeovn, platetopp, oppvaskmaskin og kjøl- og frysenskap.



Leiligheten er lys og romslig, med en svært praktisk planløsning og god standard.



Hyggelig spise plass i kjøkken.



Stue. Leiligheten varmes opp med vannbåren gulvvarme og er derfor meget energieffektiv.



Rommet har malte veggoverflater og parkett på gulvet.

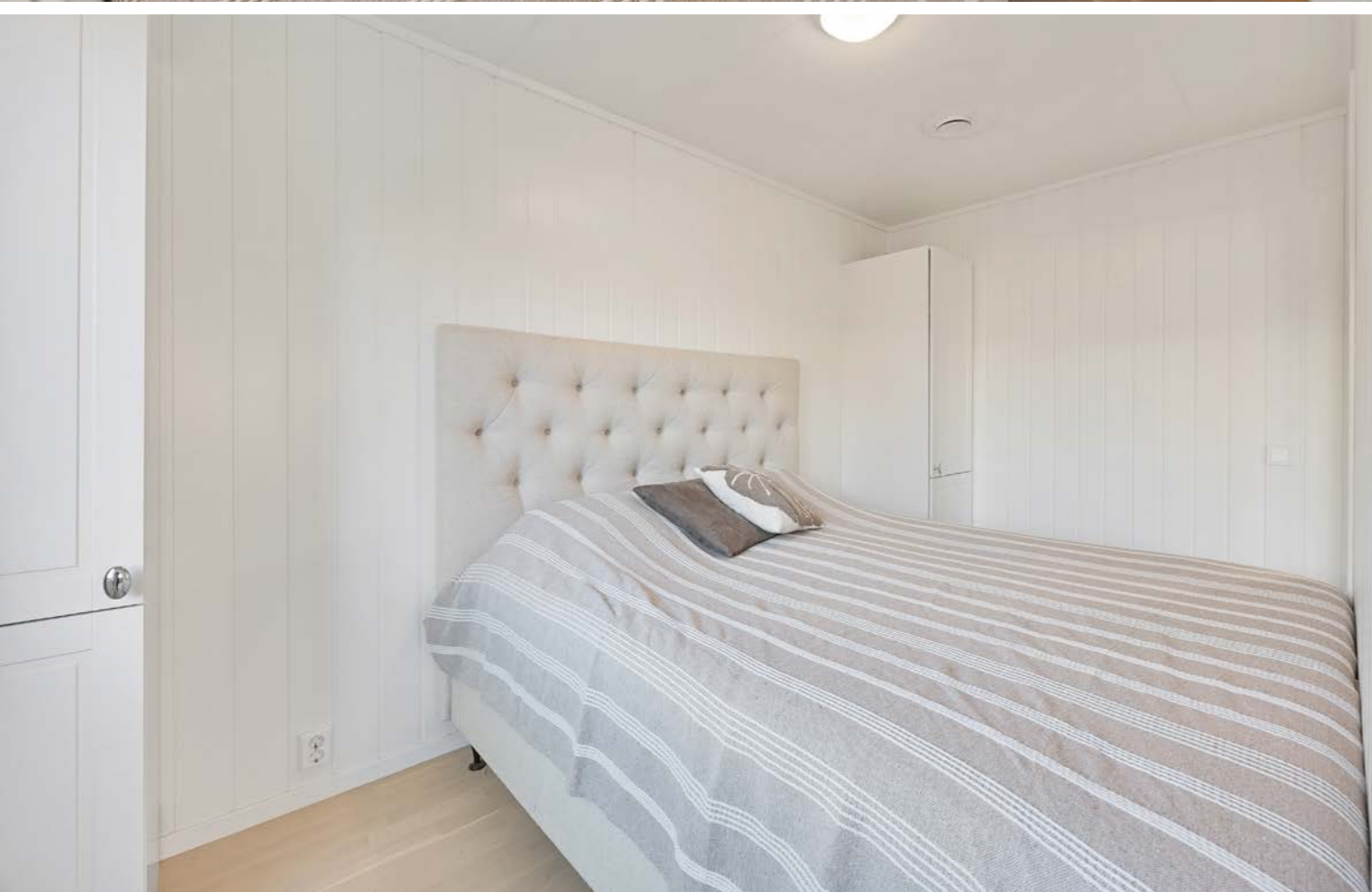

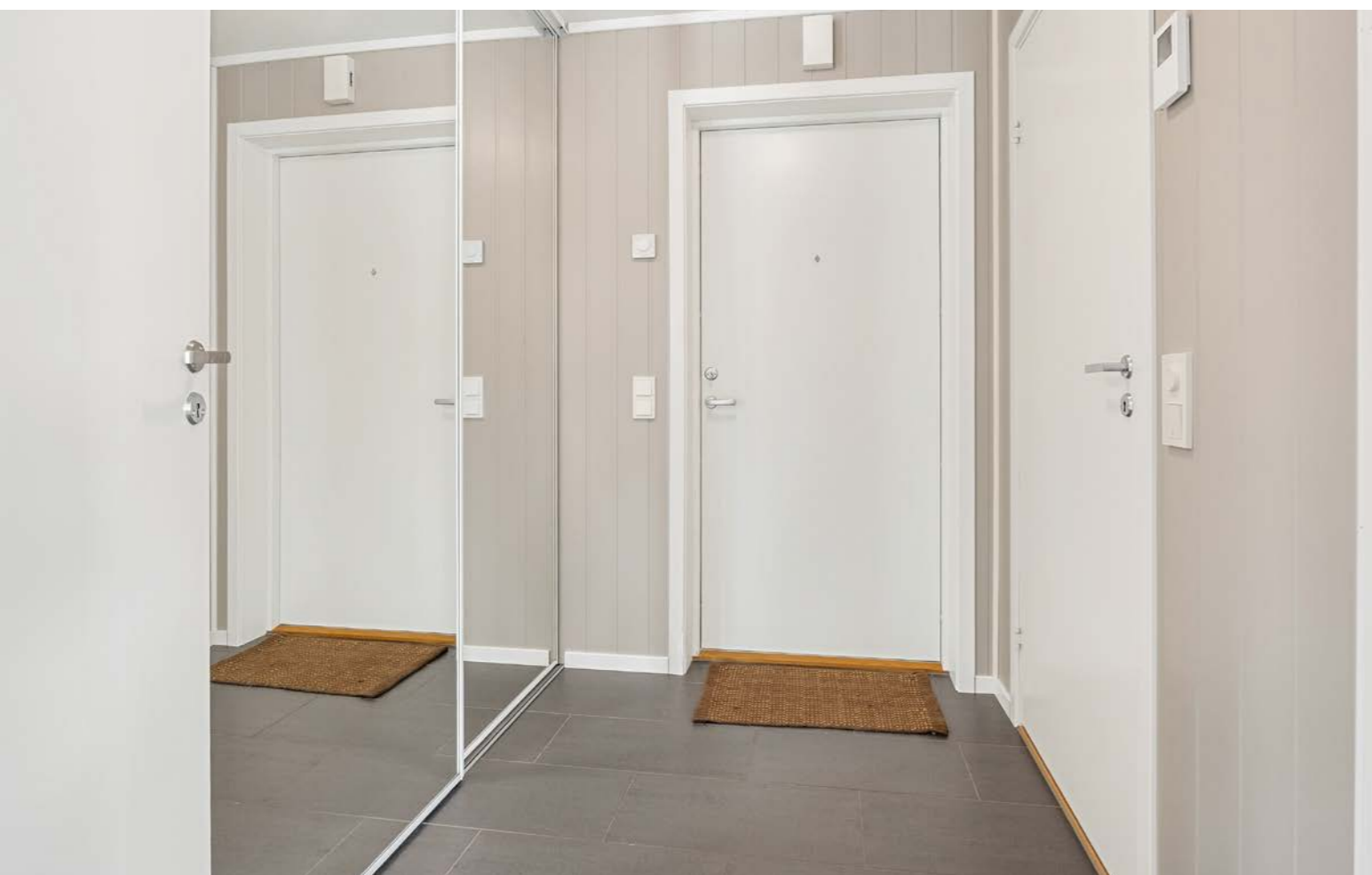



Plantegning

1. etasje



Plantegningen er ikke i målestokk og noe avvik kan forekomme.
Megler/selger tar ikke ansvar for evt. feil.

Om eiendommen

Om boligen

Areal

BRA - i: 50 kvm

BRA - e: 21 kvm

BRA totalt: 71 kvm

TBA: 12 kvm

Bruksareal fordelt på etasje

1. etasje

BRA-i: 50 kvm Gang, stue, kjøkken, soverom og bad.

BRA-e: 21 kvm Garasje.

TBA fordelt på etasje

1. etasje

12 kvm Terrasseareal.

Takstmannens kommentar til arealoppmåling

Godkjente byggetegninger er fremvist og gjennomgått. Det registreres ingen avvik ut i fra disse.

Tomtetype

Eiet

Tomtestørrelse

55.4 kvm

Tomtebeskrivelse

Ideell andel tomt av fellesarealet ihht. seksjonering med privat uteplass rundt boligen med bla. hekk.

Sameiet har felles tomt, og huseierlaget drifter fellesområder og veier. Sameiets fellestomt er pent opparbeidet med plen, beplantning og asfalterte internveier. Felles lekeområde på Fruktløkka.

Tomteareal for sameiet: 1028.9 kvm.

Beliggenhet

Boligen har en god beliggenhet på Råholt i Eidsvoll kommune, og er i et nyere og veletablert boligområde. Akebakken har sitt opphav fra den populære akebakken som har vært på Ladderud i en årrekke, og ny bakke er også etablert på feltet.

På Råholt er det idrettsanlegg med svømmehall, kollektivtransport og sentrum med de fleste servicetilbud som bl.a. banker, helsesenter/ legekontor, tannlege, frisør, apotek og diverse forretninger. Dagligvarehandelen kan du gjøre ved Kiwi Dal eller Råholt, Extra, Spar eller Rema 1000. På Råholt finner du også Amfi kjøpesenter som huser over 50 butikker og serveringssteder.

Det er mange fine tur og rekreasjonsmuligheter for løping, sykkel og ski i nærområdet hvor du kan være i både skog og mark, feks i Staviåsen. Eller ta en topptur til feks Mistberget (663 moh) som har et av de fineste utsiktspunktene på øvre Romerike. Like i nærheten ligger Hurdalsjøen hvor det er mye bade- og båtliv, og du kan fiske både her og i Andelva. Ved Eidsvollbygningen har man en flott park, kafe og Galleri Festiviteten.

Reiser du til Jessheim finner du Ullensaker kulturhus. Her tilbys det kino, kunstgalleri, teater og konserter. I tillegg har man også her Jessheim storsenter som for tiden er ett av Norges største med ca 140 forretninger og spisesteder.

Avstander med bil:

OSL Gardermoen ca 15 min

Jessheim ca 15 min

Lillestrøm ca 35 min

Oslo S ca 45 min

For ytterligere informasjon om Råholt og Eidsvoll se www.eidsvoll.kommune.no

Adkomst

Fra Oslo: Kjør E6 forbi avkjøring til Gardermoen mot Hamar. Ta av til høyre mot Råholt v/Cirkel K på Dal. Ta til høyre i rundkjøringen mot Råholt. Følg så Trondheimsvegen rett frem mot Råholt sentrum. Kjør fobi Esso som vil ligge på din høyre side, og du vil snart få Ladderudløkka på din venstre side. Ta til venstre inn Hynnevegen også til venstre inn Nord-Ladderudvegen. Du vil så få boligfeltet på din venstre hånd.

Boligen er merket med Aktiv "Til-salgs" skilt.

Bebyggelsen

Nærområdet består av både nyere og eldre boligbebyggelse.

Barnehage/Skole/Fritid

Det er flere barnehager i nærområdet bla. Læringsverkstedet, Ladderud barnehage og Råholtbråtan barnehage. Førstnevnte har et stort uteområde som innbyr til variert lek sommer som vinter. De har bl.a. egen bål plass med lavvo på barnehagens område. Om vinteren er det godt tilrettelagt for skigåing og aking. Rett ved siden av barnehagen er det skøyteis på vinteren.

Råholt skole er en barneskole med elever fra 1.-7. trinn. Råholt ungdomsskole var ny i 2005, med påbygg fra 2015.

Eidsvoll videregående skole er nærmeste videregående og har ca 720 elevplasser og ca 150 ansatte. Skolen tilbyr opplæring i 7 programområder

i tillegg til alternativ opplæring. Elevene er jevnt delt mellom allmennfaglige og yrkesfaglige studieretninger. Det er også en videregående skole på Jessheim i Ullensaker kommune, samt Nannestad videregående som heller ikke er langt unna.

Skolekrets

Råholt skolekrets.

Offentlig kommunikasjon

Det går buss fra Ladderud til Eidsvoll Verk stasjon, som tar ca 4 minutter. Meget gode togforbindelser fra Eidsvoll Verk stasjon med hyppige tog- og bussavganger til OSL Gardermoen, Oslo, Jessheim og Eidsvoll. Det tar ca 6 min med tog til Oslo lufthavn Gardermoen og 30 min til Oslo S.

Bygningssakkyndig

Eirik Kalheim

Type rapport

Tilstandsrapport

Byggemåte

Bygningen er oppført i i 2022 i trekonstruksjoner. Bygningen er etablert med en støpt plate på mark. Veggkonstruksjonen består av bindingsverk av tre, som utvendig er kledd med trekledning. Taket er et saltak og konstruksjon teknet med takstein. Etasjeskillerne er av betongdekke.

Boligen har malte trevinduer med 3-lags glass, en malt hovedytterdør, og malte balkongdører i tre med 3-lags glass.

Det er en terrasse på mark, bygget med impregneret bjelkelag og terrassebord.

TG2 - Avvik som kan kreve tiltak:

- Ytterdør

Avvik: Dørkarmen på innvendig side har skade som følge av kloring av hund.

TG IU - Konstruksjoner som ikke er undersøkt:

- Tilliggende konstruksjoner våtrom: Badet er nyere enn 5 år og har dokumentert utførelse. På bakgrunn av dette er det ikke foretatt hulltaking. Ved overflatesøk fra tilstøtende overflater og i våte soner er det ikke påvist unormale forhold.

Interessenter bes lese gjennom vedlagte tilstandsrapport for ytterligere informasjon.

Sammendrag selgers egenerklæring

Boligen ble kjøpt i 2022. Selger har bodd i boligen de siste 12 månedene.

13. Vet du om det er gjort arbeid på sentralfyr, radiator, ventilasjon, varmepumpe eller andre installasjoner, enten av deg eller tidligere eiere?

Svar: Ja

Hvilket år ble jobben fullført?: 2025

Faglært arbeid: Ja

Firmanavn: Aarseth Boligventilasjon AS

Beskrivelse av arbeidet: Bytte av reim i på ventilasjonsanlegget. Garantisak.

Tilleggsinfo:

Det er installert Easee ladeboks til e-bil.

Innhold

Planløsning: Gang, stue, kjøkken, soverom og bad.

Kort fortalt:

- Lys og romslig 2-roms selveierleilighet i 1. etasje.
- Gang med stor og praktisk skyvedørgarderobe med speilfronter.
- Flott kjøkken med mye skap- og benkeplass, samt terrassedør til egen trapp.
- Tilhørende integrerte hvitevarer i kjøkken.
- Lys og hyggelig stue med utgang til terrasse.
- Soverom med to tilhørende garderobeskap.
- Flislagt bad med gulvvarme.
- Vannbåren gulvvarme i gang, bad, stue og kjøkken.
- Balansert ventilasjon.
- Overbygget terrasse på ca 12 kvm med rekkverk og levegg.
- Garasje plass i rekke med Easee ladeboks til el-bil.
- Ladderudløkka vant prisen for "Årets Småhusprosjekt" i 2024.
- Fin beliggenhet på Råholt med kort vei til skoler, barnehager, forretninger, servicetilbud og kollektivtransport.

Standard

Kjøkken

Flott kjøkken med mye skap- og benkeplass.

Kjøkkeninnredningen har glatte fronter og benkeplate av laminat. Kjøkkenet er utstyrt med integrerte hvitevarer som medfølger, herunder kjølfryseskap, oppvaskmaskin, platetopp, stekeovn, vannstoppsystem og komfyrvakt. Avtrekk er via balansert anlegg.

Bad

Flislagt baderom med gulvvarme. Badet er utstyrt med servant i baderomsinnredning, veggmontert toalett, speil med integrert belysning, dusjhjørne med innfellbare glassvegger og opplegg for vaskemaskin. Det er balansert ventilasjon og tilluft

fra dør.

Innvendige overflater

Gulv: Parkett. Fliser på bad.

Vegger: Malte plater. Fliser på baderomsvegger.

Himling: Himlingsplater.

Tekniske installasjoner

- Vannledninger: Innvendige vannledninger er av plast (rør i rør). Besiktiget i rørskap.

- Avløpsrør: Avløpsrør av plast.

- Ventilasjon: Boligen har balansert ventilasjon.

- Varmtvannstank: Varmtvannstanken er på ca. 200 liter.

- Vannbåren varme: Vannbåren varme fra fjernvarmeanlegg til gulvoppvarming.

- Elektrisk anlegg: Elektrisk skjult anlegg med automatsikringer fra 2022.

- Branntekniske forhold: Boligen er utstyrt med varsler og håndslukker.

Innbo og løsøre

Bransjens liste over løsøre og tilbehør legges til grunn for salget dersom ikke annet fremkommer av salgsoppgaven. Listen følger vedlagt salgsoppgaven. Det er full avtalefrihet om hva som skal følge med bolig og fritidsbolig ved salg. Hvis hvitevarer og/eller annet teknisk utstyr medfølger, gis det ingen garantier i forhold til tilstand, funksjonalitet og levetid på disse.

Hvitevarer

Kun hvitevarer som er spesifikt angitt i salgsoppgaven, følger med. Dette gjelder uavhengig av om hvitevaren(e) eventuelt kan anses som integrerte.

TV/Internett/Bredbånd

Tv/bredbånd pakke som betales gjennom felleskostnadene.

Parkering

Det følger garasje plass i rekke (nr 21). Det er ladeboks til el-bil i garasjen.

Det er etablert en ladeavtale gjennom Aneo, og det kommer en tilleggsavgift ifm. dette med startavgift på kr. 400,- per mnd., og et påslag på kw man bruker. Dersom du ikke bruker laderen, påløper ingen kostnader.

Garasjene er oppført som skjerming mellom leilighetene og Trondheimsvegen.

Forsikringselskap og Polisenummer

If Skadeforsikring NUF, polisenummer SP4997614

Radonmåling

Bygget er utført med forskriftsmessig radonsperre og dokumentasjon foreligger. Dokumentert med ferdigattest.

Diverse

Det bygges fortsatt ut på feltet og kjøper må derfor noe byggeaktivitet i nærområdet.

Man må påregne flystøy på Råholt, da boligene ligger i nærheten av OSL Gardermoen.

Etter eierseksjonsloven § 23 kan ingen kjøpe en boligseksjon hvis kjøpet fører til at man, direkte eller indirekte, blir eier av flere enn to boligseksjoner i eierseksjonssameiet. Begrensningen gjelder ikke kjøp av fritidsboliger. Det finnes også enkelte andre unntak i bestemmelsen.

Foretaket samarbeider med følgende foretak som tilbyr produkter eller tjenester i forbindelse med oppdraget:

- Help forsikring
- Södeberg & Partners
- Banker i Eika-alliansen
- Leverandører knyttet til Aktiv pluss (for eksempel flyttehjelp)
- Leverandører knyttet til Visma Meglerfront (for eksempel strømleverandører)

Energi

Oppvarming

Leiligheten varmes opp med vannbåren gulvvarme i alle rom, forutenom soverom.

Informasjon om strømforbruk

Selger har gjort avtale om Norgespris for strøm. Avtalen er bindende, følger eiendommen (målepunktet) og løper til og med 31.12.2026. Les mer hos NVE - www.nve.no

Energimerke

B

Økonomi

Total prisantydning eksklusiv omkostninger og fellesgjeld

Kr 3 170 000

Omkostninger kjøper

3 170 000 (Prisantydning)

69 735 (Andel av fellesgjeld)

3 239 735 (Pris inkl. fellesgjeld)

Omkostninger

80 970 (Dokumentavgift)
260 (Panteattest kjøper)
545 (Tinglysningsgebyr pantedokument)
545 (Tinglysningsgebyr skjøte)
11 900 (Boligkjøperforsikring - fem års varighet (valgfritt))
2 800 (Advokatforsikring for boligeiere - ett års varighet (valgfritt))

82 320 (Omkostninger totalt)

94 220 (med Boligkjøperforsikring - fem års varighet)
97 020 (med Boligkjøperforsikring inkludert ett år med Advokatforsikring for boligeiere)

3 322 055 (Totalpris. inkl. omkostninger)
3 333 955 (Totalpris. inkl. omkostninger (med Boligkjøperforsikring - fem års varighet))
3 336 755 (Totalpris. inkl. omkostninger (med Boligkjøperforsikring inkludert ett år med Advokatforsikring for boligeiere))

Regnestykket forutsetter at det kun tinglyses ett pantedokument og at eiendommen selges til prisantydning. Det tas forbehold om endringer i offentlige avgifter/gebyrer.

Kommunale avgifter

Kr 15 878 for år 2025

Informasjon om kommunale avgifter

Kommunale avgifter vil variere med forbruk. Kommunale avgifter faktureres direkte hver seksjon fra kommunen. Kommunale avgifter inkl. vann, avløp og renovasjon.

Informasjon om eiendomsskatt

Det er eiendomsskatt på 2 promille i Eidsvoll. Denne kommer i tillegg til kommunale avgifter for vann, avløp og renovasjon.

Det er ikke betalt inn eiendomsskatt foregående år, da nybygg i Eidsvoll er fritatt de første to årene etter ferdigstilling.

Formuesverdi primærbolig

Kr 697 582 for år 2024

Formuesverdi sekundærbolig

Kr 2 790 329 for år 2024

Informasjon om formuesverdi

Formuesverdien er hentet fra Skatteetatens boligkalkulator.

Andre utgifter

Eier står selv ansvarlig for kostnader tilknyttet kommunale avgifter, strømforbruk, innboforsikring, fellesutgifter til sameiet, medlemskontingent til huseierforeningen m.m.

Velforening

Pliktig medlemskap i Ladderudløkka huseierforening. Betales gjennom felleskostnader.

Tilbud om lånefinansiering

Aktiv eiendomsmegling Jessheim samarbeider med Aurskog Sparebank om formidling av finansielle tjenester. Ta gjerne kontakt med megler for formidling av et uforpliktende tilbud om finansiering. Meglerforetaket kan motta provisjon ved formidling av finansielle tjenester.

Boenheden

Eierbrøk

50/1112

Felleskostnader inkluderer

Fellesutgiftene inkl. Drift, noe vedlikehold, lånekostnader, felles bygningsforsikring, garasje plass, medlemskap i Ladderudløkka huseierforening og grunnpakke tv/bredbånd.

Forbruker er kjent med at felleskostnadene vil bli påvirket av sameiets vedlikeholdsbehov, sameiets egne vedtak mv. Oppgitt beløp baserer seg på nåværende felleskostnadsnivå.

Felleskostnader:

Felleskostnader 1 648 kr

Lånekostnader 228 kr

Lånekostnader 416 kr

Tilleggsytelser:

TV/Bredbånd 469 kr

Parkeringsplasser 200 kr

Hvis boligselskapet har felles lån vil andel renter og avdrag på fellesgjelden reguleres månedlig i henhold til gjeldende rente i banken. Det sendes ikke ut spesielt varsel ved endring av lånekostnadene.

Felleskostnader pr. mnd

Kr 2961

Andel Fellesgjeld

Kr 69 735

Fellesgjeld pr. dato

07.10.2025

Andel fellesformue

Kr 632

Andel fellesformue dato

31.12.2024

Sameiet

Sameienavn

Akebakken Boligsameie;

Organisasjonsnummer

930607398

Om sameiet

Eierseksjonen tilhører Akebakken boligsameie som består av 16 enheter.

Sameiet er også tilknyttet Ladderudløkka huseierforening og Ladderudløkka garasjesameie.

Lånebetingelser fellesgjeld

Sameiet har 1 registret lån hos DNB Bank ASA:

Lånenummer: 16369874954

Annuitetslån, 4 terminer per år.

Rentesats per 07.10.2025: 7.2% pa.

Antall terminer til innfrielse: 59

Saldo per 07.10.2025: 1 387 058 kr

Andel av saldo: 69 736 kr

Første termin/første avdrag: 30.09.2025 (siste termin 30.06.2040).

Det er ikke vedtatt avtale om individuell nedbetaling av fellesgjeld.

Lånet ble tatt opp ifm. maling.

Regnskap/budsjett

Vi oppfordrer alle til å sette seg inn i regnskap, budsjett og årsberetning. Dokumentene vil være tilgjengelig hos meglerforetaket. Det gjøres oppmerksom på at fellesgjeld og felleskostnader kan variere over tid som følge av beslutninger foretatt av styret/årsmøtet/generalforsamling.

Styregodkjennelse

Kjøper skal godkjennes av styret og har selv risikoen for at godkjennelse blir gitt. Styregodkjennelse kan ikke nektes uten saklig grunn.

Vedtakter/husordensregler

Vedtakter og husordensregler kan ses hos megler på forespørsel.

Dyrehold

Det er tillatt med dyrehold, så lenge de ikke er til sjenanse for øvrige beboere.

Forretningsfører

Forretningsfører

Boligbyggelaget USBL

Offentlige forhold

Eiendommens betegnelse

Gårdsnummer 96, bruksnummer 661, seksjonsnummer 11 i Eidsvoll kommune.

Tinglyste heftelser og rettigheter

På eiendommen er det tinglyst følgende heftelser og rettigheter som følger eiendommens matrikkel ved overskjøting til ny hjemmelshaver:

3240/96/661/11:

12.06.2020 - Dokumentnr: 2586495 - Erklæring/avtale

Rettighetshaver: Knr:3240 Gnr:96 Bnr:620

Rettighetshaver: Knr:3240 Gnr:96 Bnr:640

Rettighetshaver: Knr:3240 Gnr:96 Bnr:641

Rettighetshaver: Knr:3240 Gnr:96 Bnr:642

Erklæring om bruk av opparbeidet infrastruktur, fremtidige og fortløpende forpliktelser for fellesareal og pliktig medlemskap i huseierforening
Med flere bestemmelser
Overført fra: Knr:3240 Gnr:96 Bnr:661
Gjelder denne registerenheten med flere

02.11.2022 - Dokumentnr: 1239767 - Registrering av grunn

Denne matrikkelenhet opprettet fra:

Knr:3035 Gnr:96 Bnr:639

Utskilt fra denne matrikkelenhet:

Knr:3240 Gnr:96 Bnr:661

Elektronisk innsendt

07.11.2022 - Dokumentnr: 1259952 - Seksjonering
Opprettet seksjoner:

Snr: 11

Formål: Bolig

Tilleggsdel: Grunn

Sameiebrøk: 50/1112

01.01.2024 - Dokumentnr: 260571 -

Omnummerering ved kommuneendring

Tidligere: Knr:3035 Gnr:96 Bnr:661

Heftelsene omhandler bla. avtaler og erklæringer rundt bruk av opparbeidet infrastuktur på felles eiendom, bestemmelser om pliktig medlemskap i Huseierforeningen og garasjesameiet.

Ferdigattest/brukstillatelse

Det foreligger ferdigattest for kjedehus med 8 boenheter med adressene Ladderudjordet 29-31, datert 12.06.2025.

Ferdigattest/brukstillatelse datert

12.06.2025.

Vei, vann og avløp

Private veier inne på sameiets felt, og adkomst via Nord-Ladderudvegen som er driftet av kommunen.

Boligen er tilknyttet offentlig vann og avløp. Det er installert vannmåler.

Regulerings- og arealplaner

Eiendommen er regulert til boligbebyggelse (Felt B2) i reguleringsplan for Ladderudsletta, gnr. 96 Bnr. 620.

Deler av eiendommen er regulert til tekniske anlegg, gangvei og gangareal.

Eiendommen er i kommunedelplanens arealdel for 2021-2031 for Eidsvoll avsatt til nåværende boligbebyggelse.

Adgang til utleie

Utleie av boligene er tillatt, dog skal styret underrettes skriftlig om hvem som er leietaker før innflytning.

Det følger av eierseksjonsloven § 24 at korttidsutleie av hele boligseksjonen i mer enn 90 døgn årlig ikke er tillatt. Bestemmelsen gjelder ikke for fritidsboliger. Med korttidsutleie menes utleie inntil 30 døgn sammenhengende. Grensen på 90 døgn kan fravikes i vedtektene og kan i så fall settes til mellom 60 og 120 døgn. Slik beslutning krever et

flertall på minst to tredjedeler av de avgitte stemmene på årsmøtet. Ta kontakt med megler dersom du ønsker kopi av vedtektene for nærmere informasjon om hvilke vedtak som er fattet i dette sameiet om korttidsleie.

Legalpant

De andre sameierne har panterett i seksjonen for krav mot sameieren som følger av sameieforholdet. Pantekravet kan ikke overstige et beløp som for hver bruksenhet svarer til 2 G (folketrygdens grunnbeløp). Kommunen har legalpant i eiendommen for forfalte krav på eiendomsskatt, og kommunale avgifter/gebyrer.

Konsesjon

Erverv av eiendommen er konsesjonsfritt.

Odelsrett

Det er ikke odel på eiendommen.

Kontraktsgrunnlag

Kjøpsbetingelser

Eiendommen skal overleveres til kjøper i tråd med det som er avtalt. Det er viktig at kjøper setter seg grundig inn i alle salgsdokumentene, herunder salgsoppgave, tilstandsrapport og selgers egenerklæring. Kjøper anses kjent med forhold som er tydelig beskrevet i salgsdokumentene. Forhold som er beskrevet i salgsdokumentene kan ikke påberopes som mangler. Dette gjelder uavhengig av om kjøper har lest dokumentene. Alle interessenter oppfordres til å undersøke eiendommen nøye, gjerne sammen med fagkyndig, før bud inngis. Kjøper som velger å kjøpe usett, kan som hovedregel ikke gjøre gjeldende som mangel noe kjøper burde blitt kjent med ved undersøkelse av

eiendommen, eller som er tydelig beskrevet i salgsdokumentene. Hvis noe trenger avklaring, anbefaler vi at kjøper rådfører seg med eiendomsmegler eller en fagkyndig før det legges inn bud.

Kjøper har krav på at eiendommen er i henhold til avtalen. Hvis det ikke er avtalt noe særskilt, kan eiendommen ha en mangel dersom den ikke er slik kjøper må kunne forvente ut ifra blant annet boligens alder, type og synlige tilstand. Det samme gjelder hvis det er holdt tilbake eller gitt uriktige opplysninger om eiendommen som ikke er rettet i tide på en tydelig måte, og man må gå ut fra at opplysningen har virket inn på avtalen. En bolig som har blitt brukt i en viss tid, har vanligvis blitt utsatt for slitasje, og skader kan ha oppstått. Slik bruksslitasje må kjøper regne med, og det kan avdekkes enkelte forhold etter overtakelse som gjør utbedringer nødvendig. Normal slitasje og skader som trenger utbedring, er innenfor hva kjøper må forvente, og vil ikke utgjøre en mangel.

Boligen kan også ha en mangel hvis opplyst areal avviker fra faktisk størrelse. Avviket må være minst 2 prosent, og minst 1 kvadratmeter. Det er likevel ikke en mangel dersom selger godtgjør at kjøperen ikke la vekt på opplysningen, jf. avhendingsloven § 3-3 (2).

Ved beregning av et eventuelt prisavslag eller erstatning, må kjøper selv dekke tap/kostnader opp til et beløp på kr 10 000 (egenandel). Egenandel kommer først på tale når det er konstatert mangel ved eiendommen.

Hvis kjøper ikke er forbruker, selges eiendommen "som den er", og selgers ansvar er da begrenset, jf. avhl. § 3-9, første ledd 2. pkt. Avhl. § 3-3 (2) fravikes,

og hvorvidt et innendørs arealavvik karakteriseres som en mangel vurderes etter avhl. § 3-8. Informasjon om kjøpers undersøkelsesplikt, herunder oppfordringen om å undersøke eiendommen nøye, gjelder også for kjøpere som ikke anses som forbrukere. Med forbrukerkjøp menes kjøp av eiendom når kjøperen er en fysisk person som ikke hovedsakelig handler som ledd i næringsvirksomhet.

Overtakelse

Overtagelse etter avtale med selger. Vennligst oppgi ønsket dato i vedlagte budskjema.

Budgivning

Budgivning i forbrukerforhold

Budgivere oppfordres til å legge inn bud elektronisk. Dette gjøres på eiendommens hjemmeside på aktiv.no, ved å bruke «Gi bud»-knappen. Ved elektronisk budgivning, samtykker budgiver til elektronisk kommunikasjon. Eiendomsmegler skal legge til rette for en forsvarlig avvikling av budrunden og kan ikke videreformidle bud med en kortere akseptfrist enn kl. 12.00 første virkedag etter siste annonserte visning. Etter klokken 11:30 anbefaler vi akseptfrist på minimum 30 minutter. Bud bør legges inn i god tid før konkurrerende buds akseptfrist utløper. Megler kan ikke formidle bud med forbehold om at budet, eller forbehold i budet (hemmelige bud/hemmelige forbehold), skal holdes skjult for andre budgivere og interessenter.

For øvrig henvises til forbrukerinformasjon om budgivning i salgsoppgaven. Oppdragsgiver er oppfordret til å ikke ta imot bud direkte fra budgiver, men å henvise budgiver videre til megler. Som kjøper vil du få forelagt kopi av budjournal. Alle bud

vil bli gjort kjent for kjøper og selger i handelen. Øvrige budgivere kan be om å få en kopi av budjournal i anonymisert form.

Budgivning utenfor forbrukerforhold

Budgivere oppfordres til å legge inn bud elektronisk. Dette gjøres på eiendommens hjemmeside på aktiv.no, ved å bruke «Gi bud»-knappen. Ved elektronisk budgivning, samtykker budgiver til elektronisk kommunikasjon. Det anbefales at hvert bud har en akseptfrist som muliggjør en forsvarlig avvikling av budrunden. Vi anbefaler minimum 30 minutter akseptfrist. Oppdragsgiver er oppfordret til å ikke ta imot bud direkte fra budgiver, men å henvise budgiver videre til megler. Megler kan ikke formidle bud med forbehold om at budet, eller forbehold i budet (hemmelige bud/hemmelige forbehold), skal holdes skjult for andre budgivere og interessenter.

Opplysningene i salgsoppgaven er godkjent av selger. Alle interessenter oppfordres imidlertid til grundig besiktigelse av eiendommen, gjerne sammen med fagmann før bud inngis.

Etter aksept av bud, vil eiendommens salgssum bli meddelt de som ev. måtte etterspørre denne. Eiendommens salgssum vil bli offentlig tilgjengelig ved overføring av hjemmel.

Betalingsbetingelser

Kjøpesummen skal innbetales fra norsk finansinstitusjon og/eller fra kjøpers egen konto i norsk finansinstitusjon.

Hvitvaskingsreglene

Megler har plikt til å gjennomføre kundetiltak. Hvis

Nabolagsprofil

Ladderudjordet 29 - Nabolaget Råholtmoen/Vestenga - vurdert av 63 lokalkjente

Nabolaget spesielt anbefalt for

- Familier med barn
- Etablerere
- Godt voksne



Offentlig transport

Ladderud Linje 430, 432	4 min	0.3 km
Dal stasjon Linje R13	6 min	3.1 km
Oslo Gardermoen	15 min	

Skoler

Råholt skole (1-7 kl.) 450 elever, 24 klasser	16 min	1.4 km
Dal skole (1-7 kl.) 433 elever, 24 klasser	4 min	2.3 km
Bønsmoen skole (1-7 kl.) 334 elever, 20 klasser	5 min	2.4 km
Råholt ungdomsskole (8-10 kl.) 631 elever, 29 klasser	5 min	2.5 km
Eidsvoll videregående skole 700 elever	18 min	12.4 km
Hoppensprett vgs Jessheim	16 min	

«Er stille og rolig, men gode naboer»



Sitat fra en lokalkjent

Opplevd trygghet
Veldig trygt 85/100

Naboskapet
Godt vennskap 76/100

Kvalitet på skolene
Bra 72/100

Aldersfordeling

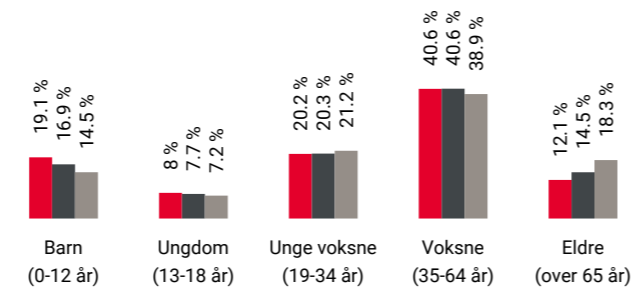

Område	Personer	Husholdninger
Råholtmoen/Vestenga	2 580	1 003
Råholt	15 002	6 363
Norge	5 425 412	2 654 586

Barnehager

Ladderud barnehage (1-5 år) 26 barn	6 min	0.5 km
Råholtbråtan barnehage (1-5 år) 142 barn	7 min	0.6 km
Råholt naturbarnehage (0-5 år) 123 barn	11 min	1 km

Dagligvare

Kiwi Dal PostNord	14 min	1.2 km
Kiwi Råholt PostNord	20 min	1.9 km

Primære transportmidler

- Egen bil
- Tog

Turmulighetene
Nærhet til skog og mark 88/100

Støynivået
Lite støynivå 80/100

Kvalitet på barnehagene
Veldig bra 80/100

Sport

Råholt skole Aktivitetshall, ballspill, fotball, frii...	16 min	1.5 km
Haugenfeltet - ballspill- og skøytebane Ballspill	21 min	1.9 km
Fitnesspoint Råholt	21 min	
MOVA Eidsvoll	21 min	

Boligmasse

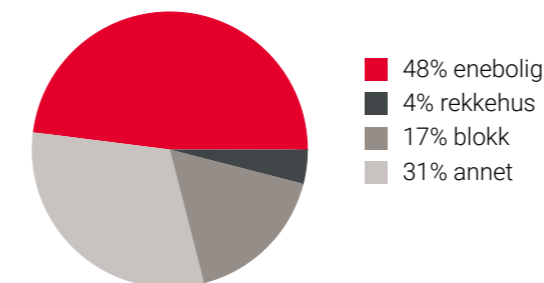

Varer/Tjenester

AMFI Eidsvoll	21 min
Boots apotek Råholt	21 min

Aldersfordeling barn (0-18 år)

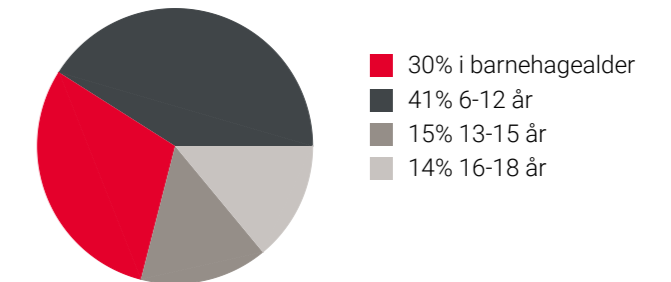

Familiesammensetning

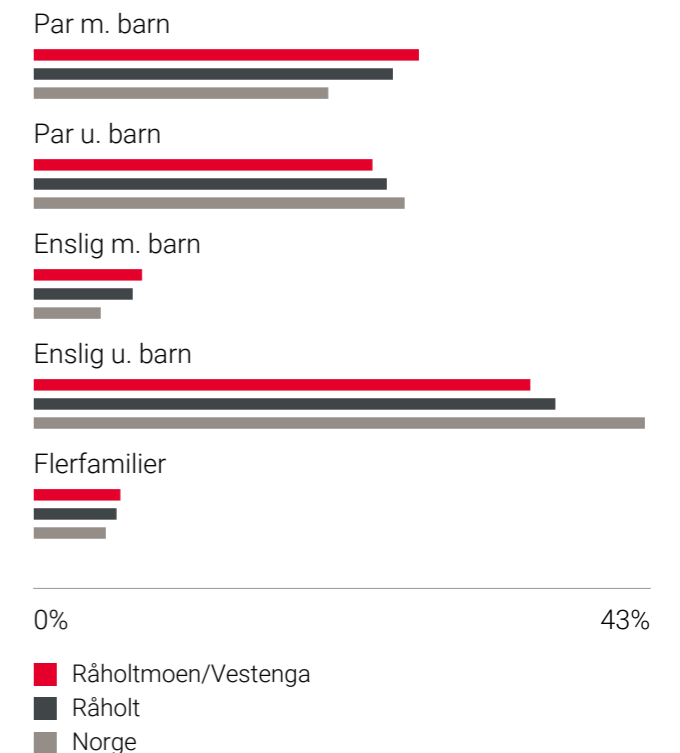

Sivilstand

		Norge
Gift	32%	33%
Ikke gift	56%	54%
Separert	9%	9%
Enke/Enkemann	3%	4%

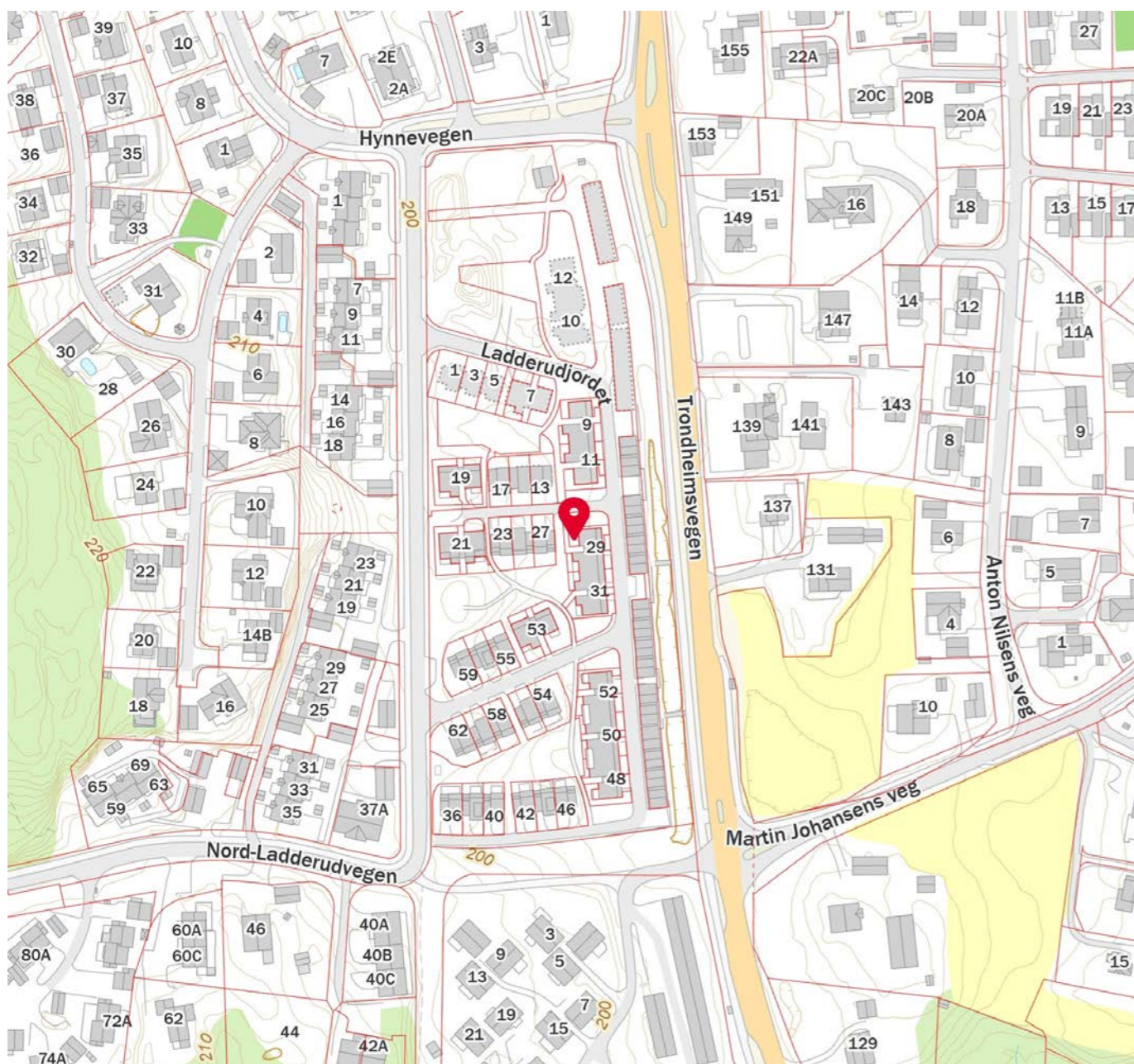
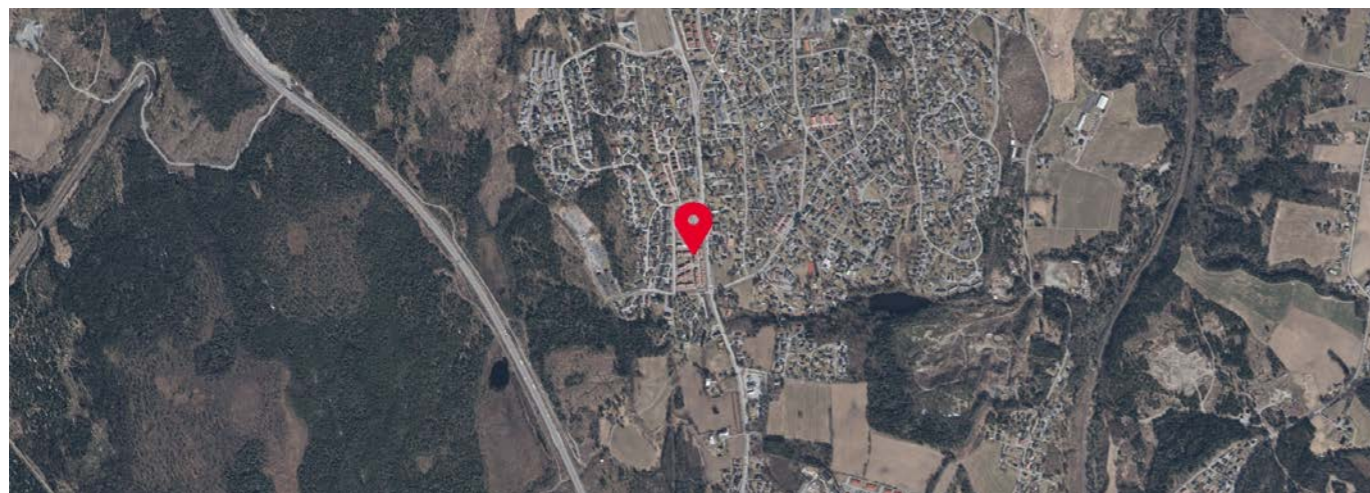

ENERGIATTEST



Adresse	Ladderudjordet 29
Postnummer	2070
Sted	RAHOLT
Andelsnummer	—
Gårdsnummer	96
Bruksnummer	661
Seksjonsnummer	11
Festenummer	—
Byggningsnummer	300949855
Bruksenhetsnummer	H0102
Merkenummer	038048fd-bcff-46be-8d1c-726c9fa724b3
Dato	09.05.2023
Innmeldt av	Mestergruppen Arkitekter AS v/ BETHINA KULSETH

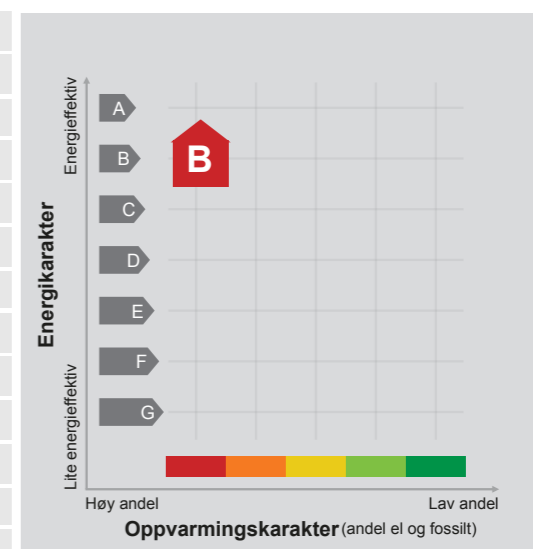

Energimerket angir boligens energistandard. Energimerket består av en energikarakter og en oppvarmingskarakter, se i figuren. Energimerket symboliseres med et hus, hvor fargen viser oppvarmingskarakter, og bokstaven viser energikarakter.

Energikarakteren angir hvor energieffektiv boligen er, inkludert oppvarmingsanlegget. Energikarakteren er beregnet ut fra den typiske energibruken for boligtypen. Beregningene er gjort ut fra normal bruk ved et gjennomsnittlig klima. Det er boligens energimessige standard og ikke bruken som bestemmer energikarakteren. A betyr at boligen er energieffektiv, mens G betyr at

boligen er lite energieffektiv. En bolig bygget etter byggeforskriftene vedtatt i 2010 vil normalt få C.

Oppvarmingskarakteren forteller hvor stor andel av oppvarmingsbehovet (romoppvarming og varmtvann) som dekkes av elektrisitet, olje eller gass. Grønn farge betyr lav andel el, olje og gass, mens rød farge betyr høy andel el, olje og gass. Oppvarmingskarakteren skal stimulere til økt bruk av varmepumper, solenergi, biobrensel og fjernvarme.





Om bakgrunnen for beregningene, se www.energimerking.no.

Målt energibruk

Brukeren har valgt å ikke oppgi målt energibruk.



Tilstandsrapport

 Boligbygg med flere boenheter
 Ladderudjordet 29, 2070 RÅHOLT
 EIDSVOLL kommune
 # gnr. 96, bnr. 661, snr. 11



Norsk takst

Norsk takst er bransjeorganisasjonen for landets bygningssakkyndige og takstforetak, med om lag 1400 sertifiserte medlemmer fordelt på omtrent 1000 bedrifter. I boligomsetningen regnes takstrapportene som et helt avgjørende element i den informasjonen som gjøres tilgjengelig for kjøper. Årlig leverer medlemmene rundt 120.000 slike takster. Det gir unik oversikt over norske boliger, og bidrar til at alle oppdrag kan utføres med utgangspunkt i erfaringsbasert kvalitet.



Det stilles høye krav til utdanning, sertifisering og yrkesetikk. Norsk takst er opptatt av at boligomsetningen skal være trygg, og legger vekt på å opptre uavhengig av andre bransjeaktører. Bygningssakkyndige fakturerer sine tjenester uten hensyn til hvilken pris som oppnås, og skal heller ikke på annen måte ha noen egeninteresse knyttet til handelen.

Uavhengighet og god fagkunnskap har over tid bygget troverdighet og tillit. Både selger og kjøper skal kunne stole på bygningssakkyndiges vurderinger. For tilfeller der det likevel skulle oppstå misnøye med utført arbeid, har vi sammen med Forbrukerrådet etablert en klagenemnd.

Norsk takst har en sentral rolle i utviklingen av norske standarder, regler og profesjonsprinsipper, og representerer bransjen i alle relevante internasjonale fora. Dette sikrer at norske bygningssakkyndige tidlig kan tilpasse seg krav og bransjetrender fra utlandet, samtidig som takseringsfaget får en norsk stemme på verdensbasis. Organisasjonen bidrar i næringspolitisk sammenheng, og har vært en pådriver for å sikre at lover og regler gir trygghet for forbrukerne i boligomsetningen.

Sum areal alle bygg: BRA: 71 m² BRA-i: 50 m²



Befaringsdato: 14.10.2025 Rapportdato: 15.10.2025 Oppdragsnr.: 21739-1788 Referansenummer: QP4853
Autorisert foretak: TAKSTHuset 1 AS Sertifisert Takstingeniør: Eirik Kalheim Vår ref: Eirik Kalheim



Rapportansvarlig

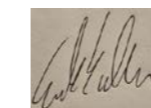

Eirik Kalheim
Uavhengig Takstingeniør
ek@th1.no
988 55 334



Rapporten kan brukes i inntil ett år etter rapportdato, og kan ikke gjenbrukes ved flere boligsalg i denne perioden. Skjer det endringer, oppstår skader også videre på boligen, bør du som selger be om oppdatert rapport.

Dette trenger du å vite om tilstandsrapporten



Hva er en tilstandsrapport?

En tilstandsrapport beskriver synlige skader/avvik eller tegn på skader/avvik på boligen. Rapporten fremhever vanligvis ikke positive egenskaper ved boligen.



Hva vurderer en bygningssakkyndig?

Den bygningssakkyndige vurderer boligen ut fra hva man kan forvente av en bygning av samme alder og type. Vurderingen gjøres som regel mot hvordan det var vanlig å bygge og regler som gjaldt da boligen ble oppført (søknadstidspunktet). Forhold som er vanlige for bygningens alder, slik som slitasje etter normal bruk regnes ikke som avvik.



Hva inneholder tilstandsrapporten?

Den bygningssakkyndige undersøker rom og bygningsdeler slik det kommer frem av [Forskrift til avhendingsloven](#). Tilstandsrapporten inneholder bare avvik som den bygningssakkyndige kan se eller kontrollere med enkle hjelpemidler. Det gjøres ikke nærmere undersøkelser slik som åpning av vegger eller andre bygningsdeler. I vegg mot våtrom og rom under terreng kan det borres et hull for å gjøre enkle undersøkelser slik som fuktøk.

Når du kjøper en brukt bolig

Når du kjøper en brukt bolig, er det viktig å være oppmerksom på at dette ikke kan sammenlignes med å kjøpe en ny bolig. Måten boligen ble bygget på kan være annerledes enn i dag. Bygninger svekkes over tid, og utsettes for slitasje blant annet på grunn av bruk og vær og vind. Mange boliger fornyes helt eller delvis, noen i flere omganger, eller det oppføres tilbygg. Særlig for boliger som er pusset opp eller endret, er det viktig å merke seg at fornyelse av overflater ikke nødvendigvis betyr at bygningsdeler under er forbedret.

Vurdering mot byggeregler

Den bygningssakkyndige vil vurdere boligen mot hvordan det var vanlig å bygge og regler som gjaldt på søknadstidspunktet. Den bygningssakkyndige ser etter avvik som har betydning for og som reduserer boligens funksjon og verdi, og som kommer frem av forskrift til avhendingslova.

Noen bygningsdeler og forhold vil den bygningssakkyndige vurdere mot dagens regelverk. Etter dagens regelverk vil disse kunne få TG2 eller TG3 uten at det nødvendigvis er krav om at avviket må utbedres. Dette kan gjelde sluk, tettesjikt og fall på bad og vaskerom, forhold som gjelder sikkerhet mot brann, rekkverk, trapper, osv.

Tilstandsrapporten beskriver ikke hele boligen

BYGNINGSSAKKYNDIGE SER FOR EKSEMPEL IKKE PÅ

- vanlig slitasje og normal vedlikeholdstilstand
- bagatellmessige forhold som ikke påvirker bygningens bruk eller verdi vesentlig
- etasjeskillere
- tilleggsbygg slik som garasje, bod, anneks, naust også videre
- utvendige trapper
- støttemurer
- skjulte installasjoner
- installasjoner utenfor bygningen
- full funksjonstesting av el- og VVS-installasjoner
- geologiske forhold og bygningens plassering på grunnen
- bygningens planløsning
- bygningens innredning
- løsøre slik som hvitevarer
- utendørs svømmebasseng og pumpeanlegg
- bygningens estetikk og arkitektur
- bygningens lovighet (bortsett fra bruksendringer, brannceller og forhold som åpenbart kan påvirke helse, miljø og sikkerhet)
- fellesarealer (med mindre boligeier har vedlikeholdsplikt for fellesarealer og dette er kjent for bygningssakkyndig, eller fellesarealet har en særlig tilknytning til boligen).

© iVerdi 2023 © Norsk takst 2023

Malen til denne rapporten, inkludert standardtekstene fra Norsk takst, er vernet etter åndsverkloven og kan kun benyttes av medlemsforetakene i Norsk takst og av takstingeniører som er sertifisert i slikt foretak, samt av kunder hos iVerdi og studenter hos NEAK. For andre aktører er eksemplarframstilling av malen og standardtekster, som utskrift og annen kopiering til bruk som grunnlag for tilsvarende rapporter, bare tillatt når det er hjemlet i lov (kopiering til privat bruk, sitat o.l.) eller avtale med Norsk Takst ([Forside](#)) eller iVerdi ([Hjem-iVerdi](#)).

Utnyttelse i strid med lov eller avtale kan medføre erstatnings- og straffeansvar.

Dette trenger du å vite om tilstandsrapporten

Tilstanden vurderes med ulike tilstandsgrader

Tilstanden gir uttrykk for en gitt forventet tilstand, blant annet vurdert ut fra alder og normal bruk. Ved Tilstandsgrad 0 (TG0) og Tilstandsgrad 1 (TG1) gir den bygningssakkyndige normalt ingen begrunnelse for valg av tilstandsgrad. Grunnen er at bygningen eller bygningsdelen da bare har normal slitasje. Ved skjulte konstruksjoner kan alder alene avgjøre tilstandsgrad. Når bygningssakkyndige anbefaler tiltak, for eksempel utbedringer, må brukeren av rapporten vurdere om tiltakene er nødvendige og lønnsomme.

Når den bygningssakkyndige velger tilstandsgrad, baseres vurderingen på faste kriterier som følger av gjeldende bransjestandard for Teknisk tilstandsanalyse ved omsetning av bolig og Forskrift til avhendingslova.



TILSTANDSGRAD 0, TG0: INGEN AVVIK

Bygningsdelen skal være tilnærmet ny, ikke vise tegn på slitasje og det skal være lagt frem dokumentasjon på faglig god utførelse. Det er ingen merknader til delen.



TILSTANDSGRAD 1, TG1: MINDRE AVVIK

Bygningsdelen skal bare ha normal slitasje, og straktiltak skal ikke anses som nødvendig. Graden kan også brukes når delen er ny, men der dokumentasjon på faglig god utførelse mangler.



TILSTANDSGRAD 2, TG2: VESENTLIGE AVVIK OG MINDRE AVVIK SOM ETTER NS 3600 GIR TG 2

Bygningsdelen skal enten ha feil utførelse, en skade eller symptomer på skade, sterk slitasje eller nedsatt funksjon. Graden gis når bygningsdelen trenger vedlikehold eller tiltak i nær fremtid. Graden skal også brukes når delen er gammel og det er grunn til å varsle om faren for skader på grunn av alderen, eller når det er grunn til å overvåke delen spesielt på grunn av fare for større skader eller følgeskader.

Ved avvik som ikke krever umiddelbare tiltak (ingen umiddelbar kostnad) så blir TG2 markert med en lysere farge.



TILSTANDSGRAD 3, TG3: STORE ELLER ALVORLIGE AVVIK

Denne tilstandsgraden brukes ved kraftige tegn på forhold som man må regne med trenger utbedring straks eller innen kort tid. Det er påvist funksjonssvikt eller sammenbrudd.



IKKE UNDERSØKT/IKKE TILGJENGELIG FOR UNDERSØKELSE

Det kan være avvik/skader som ikke er avdekket.

Hva er et anslag på utbedringskostnad?

Hva det vil koste å utbedre rom eller bygningsdeler, er et forsiktig anslag basert på nåværende kvalitet, registrert avvik og angitte tiltak i rapporten. Anslaget er gitt på generelt grunnlag og må ikke forveksles med et pristilbud fra en håndverker. Det kan foreligge avvik og tiltak som ikke kommer frem av rapporten. Utbedringskostnad avhenger blant annet av personlige valg av og markedspris på materialer og tjenesteyter.

I rapporten skal det settes anslag for utbedringskostnad for TG3, og slikt anslag kan også gis ved TG2.

- Ingen umiddelbare kostnader
- Tiltak under kr 10 000
- Tiltak mellom kr 10 000 - 50 000
- Tiltak mellom kr 50 000 - 100 000
- Tiltak mellom kr 100 000 - 300 000
- Tiltak over kr 300 000

Beskrivelse av eiendommen

Leilighet i 1. etasje i flermannsbolig fra 2022.
Boligen har en normal standard sett ut ifra byggeår.

Generelt oppført i trekonstruksjoner med den byggemåten som var vanlig ved oppføringstidspunktet.

Det gjøres oppmerksom på at oppbygning av yttervegger med tanke på type/mengde isolasjon etc. ikke kan sies med sikkerhet. Takstmann har ikke utført statiske beregninger av konstruksjon. Tilstands vurderingen er beskrevet i kontrollpunktene. Det oppfordres at interessenter bruker tid og setter seg inn i rapporten for å få størst mulig innsikt i boligens tilstand. Det gjøres oppmerksom på at et rom eller en bygningsdel kan fungere godt selv om den får TG 2.

Boligbygg med flere boenheter - Byggeår: 2022

UTVENDIG

[Gå til side](#)

Bygningen har malte trevinduer med 3-lags glass.
Bygningen har malt hovedytterdør.
Bygningen har malte balkongdører i tre med 3-lags glass.
Terrasse på mark bygget med impregnert bjelkelag og terrassebord.
Terrassen er målt til ca. 12m².

INNVEDIG

[Gå til side](#)

Innwendig er det gulv av parkett. Veggene har malte plater.
Innwendige tak har himlingsplater.
Etasjeskiller er av betongdekke.
Bygget er utført med forskriftsmessig radonsperre og dokumentasjon foreligger. Dokumentert med ferdigattest.
Innwendig har boligen malte glatte dører.

VÅTROM

[Gå til side](#)

Bad
Aktuell byggeforskrift er teknisk forskrift 2017.
Dokumentert med ferdigattest.
Veggene har fliser. Taket har himlingsplater.
Gulvet er flislagt. Rommet har vannbåren gulvvarme. Høydeforskjell fra toppen av sluket til toppen av membranen ved dørterskelen er 35mm.
Det er plastsluk og membran med dokumentert utførelse.
Rommet har innredning med nedfelt servant, veggmontert toalett, dusjvegger/hjørne og opplegg for vaskemaskin.
Det er balansert ventilasjon og tilluft fra dør.
Badet er nyere enn 5 år og har dokumentert utførelse.
På bakgrunn av dette er det ikke foretatt hulltaking.
Ved overflatesøk fra tilstøtende overflater og i våte soner er det ikke påvist unormale forhold.

KJØKKEN

[Gå til side](#)

Kjøkkenet har innredning med glatte fronter. Benkeplaten er av laminat. Det er kjølfrysenskap, oppvaskmaskin, platetopp, stekeovn, vannstoppsystem og komfyrvakt.
Det er avtrekk via balansert anlegg.

TEKNISKE INSTALLASJONER

[Gå til side](#)

Innwendige vannledninger er av plast (rør i rør). Det er besiktiget i rørskap.

Det er avløpsrør av plast.
Boligen har balansert ventilasjon.
Varmtvannstanken er på ca. 200 liter.
Vannbåren varme fra fjernvarmeanlegg til gulvoppvarming.
Elektrisk skjult anlegg med automatsikringer.
Boligen er utstyrt med varsler og håndslukker.

Arealer

[Gå til side](#)

Forutsetninger og vedlegg

[Gå til side](#)

Lovlighet

[Gå til side](#)

Boligbygg med flere boenheter

- Det foreligger godkjente og byggemeldte tegninger, som stemmer med dagens bruk
- Godkjente byggetegninger er fremvist og gjennomgått. Det registreres ingen avvik ut i fra disse.

Sammendrag av boligens tilstand

Fordeling av tilstandsgrader

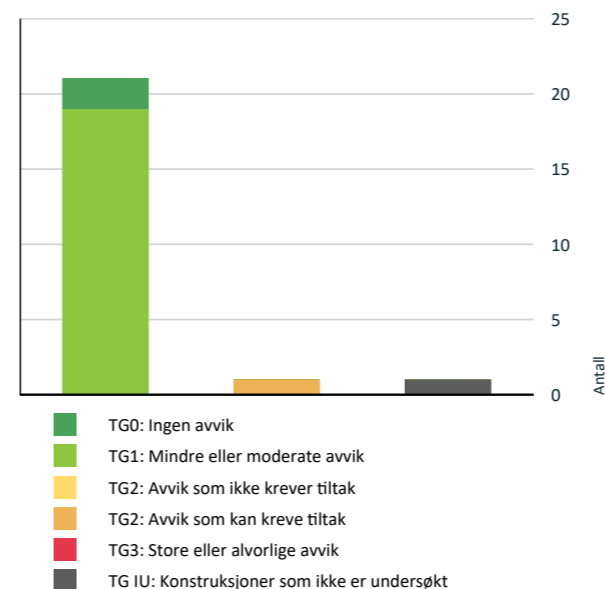

Vil du vite mer om tilstandsgrader? Se side 4.

TG 2 AVVIK SOM KAN KREVE TILTAK

Utvendig > Ytterdør

[Gå til side](#)

Spesielt for dette oppdraget/rapporten

Ferdigattest er brukt som dokumentasjon.
Iht. veileder fra Direktoratet for byggkvalitet:
Ferdigattesten/ brukstillatelse skal være en bekreftelse på at arbeidene er utført i henhold til regelverket, og i utgangspunktet vil ferdigattesten være dokumentasjon på faglig god utførelse.
Tilstandsanalysen følger Forskrift til avhendingslova (tryggere bolighandel) og det er ikke foretatt vurderinger av bygg, bygningsdeler eller rom som ikke fremgår her. Tilleggsbygg slik som garasje er ikke tilstandsvurdert, selv om det er gitt en enkel beskrivelse av disse på grunn av arealmåling.

Oppsummering av avvik

Vil du vite mer? Se på rommet eller bygningsdelen senere i rapporten.

Boligbygg med flere boenheter

TG IU KONSTRUKSJONER SOM IKKE ER UNDERSØKT

Våtrom > 1. Etasje > Bad > Tilliggende konstruksjoner våtrom

[Gå til side](#)

Tilstandsrapport

BOLIGBYGG MED FLERE BOENHETER

Byggeår
2022

Kommentar
Eiendomsverdi.no

Anvendelse
Bolig

Standard
Normal standard på bygget ut ifra alder/konstruksjon - jamfør beskrivelse under konstruksjoner.

Vedlikehold
Bygget er jevnlig vedlikeholdt.

UTVENDIG

TG 1 Vinduer

Bygningen har malte trevinduer med 3-lags glass.

TG 1 Balkongdører

Bygningen har malte balkongdører i tre med 3-lags glass.

TG 2 Ytterdør

Bygningen har malt hovedytterdør.

Vurdering av avvik:

- Det er avvik:

Dørkarmen på innvendig side har skade som følge av kloring av hund.

Konsekvens/tiltak

- Tiltak:

Det kan ikke utelukkes utskifting av døren for å lukke avviket.
Likevel er det ikke umiddelbare behov for dette.

TG 1 Balkonger, terrasser og rom under balkonger

Terrasse på mark bygget med impregnert bjelkelag og terrassebord.
Terrassen er målt til ca. 12m².

INNVENDIG

TG 1 Overflater

Innvendig er det gulv av parkett. Veggene har malte plater. Innvendige tak har himlingsplater.

TG 1 Etasjeskille/gulv mot grunn

Etasjeskiller er av betongdekke.
Ved enkel nivellering av stue/kjøkken måles det et totalt avvik i rommet på 5mm, og 2mm over en avstand på 2 meter.

TG 0 Radon

Tilstandsrapport

Bygget er utført med forskriftsmessig radonsperre og dokumentasjon foreligger. Dokumentert med ferdigattest.

TG 1 Innvendige dører

Innvendig har boligen malte glatte dører.

VÅTROM

1. ETASJE > BAD

Generell

Aktuell byggeforskrift er teknisk forskrift 2017.
Dokumentert med ferdigattest.

1. ETASJE > BAD

TG 1 Overflater vegger og himling

Veggene har fliser. Taket har himlingsplater.

1. ETASJE > BAD

TG 1 Overflater Gulv

Gulvet er flislagt. Rommet har vannbåren gulvvarme. Høydeforskjell fra toppen av sluket til toppen av membranen ved dørterskelen er 35mm.

1. ETASJE > BAD

TG 1 Sluk, membran og tettesjikt

Det er plastsluk og membran med dokumentert utførelse.



1. ETASJE > BAD

TG 1 Sanitærutstyr og innredning

Rommet har innredning med nedfelt servant, veggmontert toalett, dusjvegger/hjørne og opplegg for vaskemaskin.

1. ETASJE > BAD

TG 1 Ventilasjon

Det er balansert ventilasjon og tilluft fra dør.

Tilstandsrapport

1. ETASJE > BAD

Tilliggende konstruksjoner våtrom

Badet er nyere enn 5 år og har dokumentert utførelse.
På bakgrunn av dette er det ikke foretatt hulltaking.
Ved overflatesøk fra tilstøtende overflater og i våte soner er det ikke påvist unormale forhold.

KJØKKEN

1. ETASJE > STUE/KJØKKEN

Overflater og innredning

Kjøkkenet har innredning med glatte fronter. Benkeplaten er av laminat. Det er kjølfryseskap, oppvaskmaskin, platetopp, stekeovn, vannstoppssystem og komfyrvakt.

1. ETASJE > STUE/KJØKKEN

Avtrekk

Det er avtrekk via balansert anlegg.

TEKNISKE INSTALLASJONER

Vannledninger

Innvendige vannledninger er av plast (rør i rør). Det er besikket i rørskap.

Avløpsrør

Det er avløpsrør av plast.

Ventilasjon

Boligen har balansert ventilasjon.

Varmtvannstank

Varmtvannstanken er på ca. 200 liter.

Vannbåren varme

Vannbåren varme fra fjernvarmeanlegg til gulvoppvarming.

Elektrisk anlegg

Tilstandsrapport

Dette er en forenklet kontroll begrenset til de spørsmål og undersøkelser som forskrift til avhendingslova (tryggere bolighandel) § 2-18 inneholder. Dette kan ikke sammenlignes med en kontroll utført av offentlig myndighet (Det lokale eltilsyn) eller registrert elektrovirksomhet, og en bygningssakkyndig har verken kompetanse eller lov til å foreta en slik kontroll.

Tilstandsgraden er vurdert ut fra den foreklede og begrensede kontrollen som forskriften inneholder. El-anlegget kan ha feil og mangler som en slik forenklet undersøkelse ikke vil avdekke. Vær derfor oppmerksom på denne risikoen, og søk videre veiledning eller få en fullstendig kontroll utført av registrert elektrovirksomhet.

Elektrisk skjult anlegg med automatsikringer.

- Foreligger det eltilsynsrapport de siste 5 år, og det er ikke foretatt arbeid på anlegget etter denne, utenom retting av eventuelle avvik i inntakssikring og videre?
Nei

Spørsmål til eier

- Når ble det elektriske anlegget installert eller sist gang totalt rehabilitert (årstall)? Med totalt rehabilitert menes fullstendig utskiftet anlegg fra inntakssikring og videre.
2022 Nyanlegg fra byggeår.
- Er alle elektriske arbeider/anlegg i boligen utført av en registrert elektroinstallasjonsvirksomhet?
Ja
- Er det elektriske anlegget utført eller er det foretatt tilleggsarbeider på det elektriske anlegget etter 1.1.1999?
Ja
Eksisterer det samsvarserklæring?
Ja
- Foreligger det kontrollrapport fra offentlig myndighet – Det Lokale Eltilsyn (DLE) eller eventuelt andre tilsvarende kontrollinstanser med avvik som ikke er utbedret eller kontrollen er over 5 år?
Nei
- Forekommer det ofte at sikringene løses ut?
Nei
- Har det vært brann, brannilløp eller varmgang (for eksempel termiske skader på deksler, kontaktpunkter eller lignende) i boligens elektriske anlegg?
Nei

Generelt om anlegget

- Er det tegn til at det har vært termiske skader (tegn på varmgang) på kabler, brytere, downlights, stikkontakter og elektrisk utstyr? Sjekk samtidig tilstanden på elektrisk tilkobling av varmtvannsbereider, jåmfør eget punkt under varmtvannstank
Nei
- Er der synlig defekter på kabler eller er disse ikke tilstrekkelig festet?
Nei

Inntak og sikringsskap

- Er det tegn på at kabelinnføringer og hull i inntak og sikringsskap ikke er tette, så langt dette er mulig å sjekke uten å fjerne kapslinger?
Nei
- Finnes det kursfortegnelse, og er den i samsvar med antall sikringer?
Ja
- Foreta en helhetsvurdering av det elektriske anlegget, dets alder, allmenne tilstand og fare for liv og helse. Bør det elektriske anlegget ha en utvidet el-kontroll?
Nei

Tilstandsrapport



TGO Branntekniske forhold

Dette er en forenklet kontroll begrenset til de spørsmål som fremkommer under. Tilstandsgraden er basert på retningslinjer til disse spørsmålene i bransjestandarden NS3600. Dette kan ikke sammenlignes med en fullstendig kontroll av branntekniske forhold av offentlig myndighet, eller en vurdering av boligens branntekniske forhold eller prosjektering fra en rådgiver med spesialkompetanse. En bygningsakkyndig har verken kompetanse til å gi slik veiledning eller lov til å foreta en slik kontroll.

Tilstandsgraden er vurdert ut fra den forenklede og begrensede kontrollen. Det kan være feil og mangler om branntekniske forhold som en slik forenklet undersøkelse ikke vil avdekke. Vær derfor oppmerksom på denne risikoen, og søk videre veiledning eller rådgivning.

Boligen er utstyrt med varsler og håndslukker.

1. Er det mangler for brannslukningsutstyr i boligen iht. forskriftskrav på søknadstidspunktet, men minst Byggeforskrift 1985?

Nei

2. Er det skader på brannslukningsutstyr eller er apparatet eldre enn 10 år?

Nei

3. Er det mangler på røykvarsler i boligen iht. forskriftskrav på søknadstidspunktet, men minst Byggeforskrift 1985?

Nei

4. Er det skader på røykvarslere?

Nei

Arealer, byggetegninger og brannceller

Standard gjeldende fra 01.01.2024

Arealmålinger og arealoppsett er basert på Norsk standard 3940:2023 Areal- og volum-beregninger av bygninger. Arealet gjelder for tidspunktet da boligen ble målt

Hva er måleverdig areal?

Arealet i rommet må ha minst 1,90 m fri høyde over gulvet og minst bredde på 0,60 m. Et loft med skråtak vil for eksempel bare få registrert målbart areal der høyden er minst 1,90 m og bredden minst 0,60 m. Rommet må ha dør eller luke, og gangbart gulv.

Hva er bruksareal?

BRA = BRA-i + BRA-e + BRA-b

Bruksarealet for bygningen er bruttoarealet minus arealet som opptas av yttervegger.

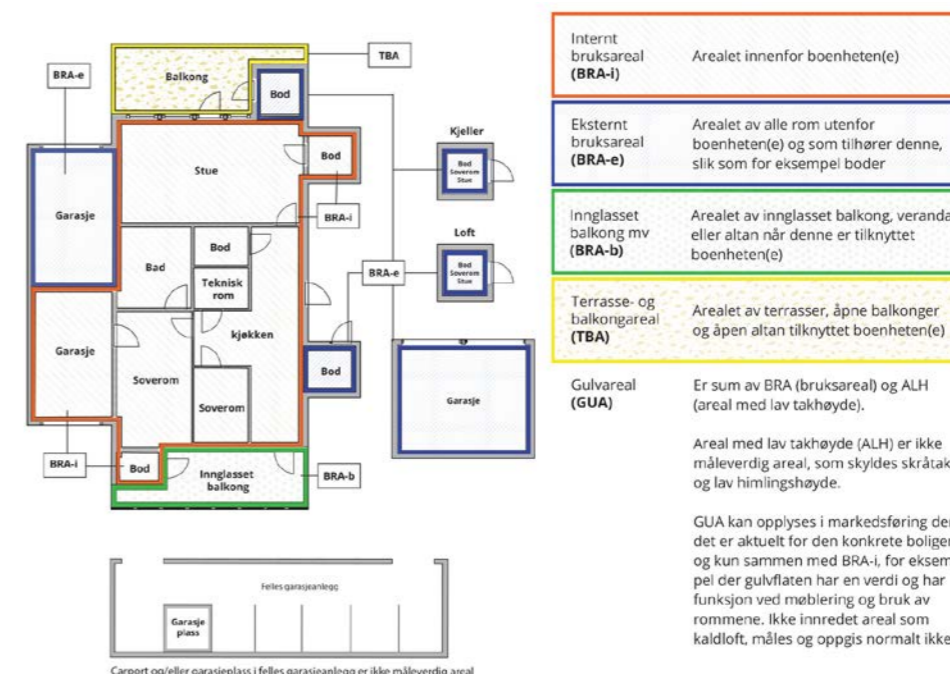

Arealet kan ikke alltid fastsettes nøyaktig

Areal kan være komplisert eller umulig å måle opp nøyaktig fordi det er vanskelig å fastslå tykkelsen på innervegger, skjevheter i og utforming av bygningskonstruksjoner som karnapp, buer og vinkler som ikke er rette, åpne rom over flere etasjer og så videre.

Eiendommens markedsverdi kan ikke baseres på en matematisk beregning basert på antall kvadratmeter opplyst i rapporten. Opplysninger om areal kan altså ikke alene benyttes for å beregne eiendommens verdi.

Den bygningsakkyndige kan avdekke eventuelle bruksendringer og avvik i branncelleinndeling

Den bygningsakkyndige ser på byggetegninger hvis de er tilgjengelige og dette er en del av oppdraget, og vurderer bruken av boligen opp mot tegningene. Hvis den bygningsakkyndige avdekker at en bolig ikke ser ut til å være delt opp i brannceller etter kravene i byggeteknisk forskrift på befaringstidspunktet, skal det opplyses om dette.

Reglene om bruksendring og brannceller kan være kompliserte. Søk videre faglige råd om rapporten ikke gir deg svar. Den bygningsakkyndige kan ikke vurdere og svare på alle spørsmål, og kan heller ikke vite om kommunen kan gi unntak for kravene som gjelder. [Vil du vite mer?](#)

Om brannceller

En branncelle er hele eller avgrensede deler av en bygning hvor en brann fritt kan utvikle seg uten at den kan spre seg til andre bygninger eller andre deler av bygningen i løpet av en fastsatt tid.

Om bruksendring

Bruksendring er å endre bruken av et rom fra en tillatt bruk til en annen. Dette kan kreve søknad og tillatelse, for eksempel hvis du endrer et rom fra bod til soverom eller arbeidsrom, eller hvis du endrer en bolig til to separate boliger.

Rom for varig opphold har krav til takhøyde, romstørrelse, rømningsvei og lysforhold som må være oppfylt. Du kan søke kommunen om unntak for kravene, men kan ikke regne med å få unntak for krav som går på helse og sikkerhet, for eksempel krav til rømningsvei.

Bruksendring som krever godkjenning, og som ikke er søkt bruksendret, er ulovlig. Kommunen kan etter plan- og bygningsloven kapittel 32 forfølge overtredelser. Kommunen kan pålegge deg å avslutte den ulovlige bruken, eventuelt å rette eller tilbakeføre rommet til godkjent bruk.



Arealer

Boligbygg med flere boenheter

Etasje	Bruksareal BRA m ²			SUM	Terrasse- og balkongareal (TBA)
	Internt bruksareal (BRA-i)	Eksternt bruksareal (BRA-e)	Innglasset balkong (BRA-b)		
1. Etasje	50			50	12
Garasje		21		21	
SUM	50	21			12
SUM BRA	71				

Romfordeling

Etasje	Internt bruksareal (BRA-i)	Eksternt bruksareal (BRA-e)	Innglasset balkong (BRA-b)
1. Etasje	Bad, soverom, stue/kjøkken, entré		
Garasje		Garasje	

Lovlighet

Byggetegninger

Det foreligger godkjente og byggemeldte tegninger, som stemmer med dagens bruk

Kommentar: Godkjente byggetegninger er fremvist og gjennomgått. Det registreres ingen avvik ut i fra disse.

Brannceller

Er det påvist synlige tegn på avvik i branncelleinndeling ut ifra dagens byggeteknisk forskrift?

Ja Nei

Nyere håndverkstjenester

Er det ifølge eier utført håndverkstjenester på boligen siste 5 år?

Kommentar: Boligen er bygget innenfor de siste 5 år.

Ja Nei

Krav for rom til varig opphold

Er det påvist avvik i forhold til rømningsvei, dagslysflate eller takhøyde?

Ja Nei

Kommentar:

Total fordeling mellom P-ROM og S-ROM

Tabellen under viser fordelingen av P-ROM og S-ROM etter veiledningen til NS 3940: 2012. Dette er til informasjon og til sammenligning. Tallene er omtrentlige, kan avvike fra faktiske målinger og er ikke juridisk bindende

Boligbygg med flere boenheter	P-ROM(m2)	S-ROM(m2)
	50	12



Befarings - og eiendomsopplysninger

Befaring

Dato	Til stede	Rolle
14.10.2025	Eirik Kalheim	Takstingeniør
	Ola Roseth	Kunde

Matrikkeldata

Kommune	gnr.	bnr.	fnr.	snr.	Areal	Kilde	Eieforhold
3240 EIDSVOLL	96	661		11	55.4 m ²	BEREGNET AREAL (Ambita)	Ikke relevant

Adresse

Ladderudjordet 29

Hjemmelshaver

Roseth Ola



Eiendomsopplysninger

Beliggenhet

Eiendommen ligger i et nyere boligområde med hovedsakelig småhus og leilighetsbebyggelse, og har adkomst fra intern vei med begrenset trafikk. Det er gangavstand til skole, barnehage, dagligvarebutikk og Råholt stasjon med togforbindelse mot Oslo og Eidsvoll. Området har nærhet til grøntarealer og turmuligheter, og ligger i kort avstand til E6 og Gardermoen. Beliggenheten gir praktisk tilgang til både lokale tjenester og regionale transportforbindelser.

Adkomstvei

Offentlig vei med private stikkveier.

Tilknytning vann

Offentlig vannledning med private stikkledninger.

Tilknytning avløp

Offentlig avløp med private stikkledninger.

Regulering

Eiendommen ligger i et område regulert til boligbebyggelse.

Om tomten

Eiendommen har en relativt flat tomt.

Tinglyste/andre forhold

Tinglyste forhold er ikke blitt gjennomgått av takstmann ved utarbeidelsen av denne rapporten.

Det er ikke opplyst om noe spesielle forhold utover det som fremkommer i denne rapporten. Rapporten omfatter ikke beskrivelse av hele borettslaget, felles areal og felles vedlikehold etc. Kun innvendig i den aktuelle seksjon som blir beskrevet på tilstand.

Opplýsninger gitt av eier

Eier har satt opp rekkverk og levegg på terrassen.

Oppvarming av boligen

Boligen varmes opp med vannbåren gulvvarme i alle rom utenom soverom.

Byggemåte

Bygningen er etablert med støpt plate på mark.

Veggkonstruksjon med bindingsverk av tre, utvendig kledd med trekledning.

Taket er et saltak tekket med takstein.

Etasjeskiller av tre.

Vinduer med 3-lags glass.

Siste hjemmelsovergang

Kjøpesum	År
2 990 000	2022

Kilder og vedlegg

Dokumenter

Beskrivelse	Dato	Kommentar	Status	Sider	Vedlagt
Egenerklæring	15.10.2025		Gjennomgått	1	Nei
Ordrebekreftelse	15.10.2025		Gjennomgått	1	Nei
Godkjente byggetegninger	15.10.2025		Gjennomgått	1	Nei
Ferdigattest	15.10.2025		Gjennomgått	1	Nei
Eier	15.10.2025		Gjennomgått	1	Nei
Eiendomsverdi.no	15.10.2025		Gjennomgått	1	Nei

Revisjoner

Versjon	Ny versjon	Kommentar
1	15.10.2025	
2	15.10.2025	

For gyldighet på rapporten se forside

Tilstandsrapportens avgrensninger

STRUKTUR•REFERANSENI VÅ•TILSTANDSGRADER

- Rapporten er basert på innholdskrav i Forskrift til avhendingslova (tryggere bolighandel). Formålet er å gi en tilstandsrapport til bruk for den som bestiller og/eller i et salg til forbruker, og ikke for andre tredjeparter. Rapportens struktur, metode og begrepsbruk følger i hovedsak Norsk Standard NS 3600:2018 (Teknisk tilstandsrapport ved omsetning av bolig), samt Takstbransjens retningslinjer for arealmåling når det gjelder fordeling mellom P-areal og S-areal.
- Tilbakeholdt eller uriktig informasjon som har betydning for vurderingen, er ikke bygningssakkyndiges ansvar. Rapporten beskriver avvik, altså en tilstand som er dårligere enn referansenivået. Rapporten framhever normalt ikke positive sider ved boligen ut over det som fremgår av tilstandsgradene.
- Tilstanden angis i rapporten og gir uttrykk for en gitt forventet tilstand blant annet vurdert ut fra alder og normal bruk slik:

i) **Tilstandsgrad 0, TG0:** Ingen avvik eller skader. I tillegg må bygningsdelen være tilnærmet ny, mindre enn 5 år, og det foreligger dokumentasjon på faglig god utførelse.

ii) **Tilstandsgrad 1, TG1:** Mindre avvik. Normal slitasje. Strakstiltak ikke nødvendig. TG1 kan gis når bygningsdelen er tilnærmet ny og det ikke foreligger dokumentasjon på faglig god utførelse.

iii) **Tilstandsgrad 2, TG2:** Vesentlige avvik, og mindre avvik som etter NS 3600 gir TG 2, men som ikke nødvendigvis krever umiddelbare tiltak. I denne rapporten kan TG2 i Rappportsammendrag være inndelt i TG2 som krever tiltak og de som ikke krever umiddelbare tiltak. Konstruksjonen har normalt enten feil utførelse, en skade eller symptomer på skade, sterk slitasje eller nedsatt funksjon. Vedlikehold eller tiltak trengs i nær fremtid, det er grunn til å varsle fare for skader på grunn av alder eller overvåke spesielt på grunn av fare for større skade eller følgeskade. For skjulte konstruksjoner vil alder i seg selv være et symptom som kan gi TG2. For synlige konstruksjoner kan alder sammen med andre symptomer og momenter gi TG2. Avvik under TG2 kan gis sjablongmessig anslag.

iv) **Tilstandsgrad 3, TG3:** Store eller alvorlige avvik. Kraftige symptomer på forhold som man må regne med trenger utbedring straks eller innen kort tid. Påvist funksjonssvikt eller sammenbrudd. Avvik under TG3 skal gis sjablongmessig anslag.

v) **Tilstandsgrad TGIU:** Ikke undersøkt/ikke tilgjengelig for undersøkelse.

- Ved TG0 og TG1 gis det normalt ingen begrunnelse for valg av tilstandsgrad, fordi bygningen eller bygningsdelen da bare har normal slitasje. For anbefalte tiltak ved TG2 og TG3 må bruker av rapporten vurdere om tiltakene er nødvendige og lønnsomme. Hva det vil koste å utbedre rom eller bygningsdeler er et sjablongmessig anslag basert på registrert avvik og angitte tiltak i rapporten. Anslaget er gitt på generelt grunnlag og basert på erfaringstall i seks intervaller, og kan ikke forveksles med en konkret vurdering og tilbud fra en entreprenør eller håndverker. Det må eventuelt innhentes tilbud for en nærmere undersøkelse, og konkret og nøyaktig vurdering av utbedringskostnad. Kostnader til ikke oppdagede avvik/utbedringer/feil kan forekomme. Utbedringskostnad avhenger av personlige preferanser og markedspris på materialer og tjenesteyter.

PRESISERINGER

- Avvik vurderes ut fra tekniske forskrifter på søknadstidspunktet for bygget. Noen bygningsdeler vurderes etter gjeldende teknisk forskrift på befaringsstidspunktet. Dette gjelder blant annet:

i) sluk, tettesjikt og fall på bad og vaskerom (våtrom)

ii) Forhold rundt brann, rømming, sikkerhet, for eksempel rekkverkshøyder/åpninger, ulovlige bruksendringer, brannceller mv.

- For skjulte konstruksjoner slik som vann og avløp uten dokumentasjon, er kvalitet og alder vurdert.

• Fastmonterte installasjoner, for eksempel innfelt belysning (downlights), demonteres ikke for å sjekke dampspærren bak. Dette er hensyn til bygningssakkyndiges kompetanse og risikoen for skade.

• Kontroll av fukt i konstruksjonen ved hulltaking i bad og vaskerom (våtrom), rom under terreng (kjelleretasje, underetasje og sokkeletasje) eller andre bygningsdeler skjer etter eiers aksept. Hulltaking av våtrom og rom under terreng kan unntaksvis unnlates, se Forskrift til Avhendingsloven.

• Kontroll av romfunksjoner for P-ROM utføres kun når det ikke foreligger godkjente og byggemeldte tegninger, eller når tegninger ikke stemmer med dagens bruk.

• Bygningssakkyndig gir en forenklet vurdering av branntekniske forhold og elektriske installasjoner i boligen dersom det er mer enn fem år siden sist boligen hadde el-tilsyn. Bygningssakkyndig kan anbefale å konsultere offentlige myndigheter eller kvalifisert elektrofaglig fagperson ved behov for grundigere undersøkelser.

TILLEGGSENDERSØKELSER

Etter avtale kan tilstandsanalysen utvides til også å omfatte tilleggsundersøkelser utover minimumskravet i forskriften.

BEFARINGEN

Rapporten gir en vurdering av byggverk og bygningsdeler som bygningssakkyndig har observert, og som fremkommer av Forskrift til avhendingsloven. Rapporten er likevel ingen garanti for at det ikke kan finnes skjulte feil, skader og mangler. NS 3600:2018 (Teknisk tilstandsrapport ved omsetning av bolig) har undersøkelsesnivå fra 1 til 3, der undersøkelsesnivå 1 er det laveste og baseres på visuell observasjon. Rapporten baseres på undersøkelsesnivå 1 med få unntak (våtrom og rom under terreng). I praksis betyr dette at gjennomføringen av befaringen begrenses som følger:

- Det utføres kun visuelle observasjoner på tilgjengelige flater uten fysiske inngrep (f.eks. riving).

• Flater som er skjult av snø eller på annen måte ikke er tilgjengelig eller skjult, blir ikke kontrollert. Det foretas ikke funksjonsprøving av bygningsdeler, som isolasjon, piper, ventilasjon, el. anlegg, osv.

• Det gis ingen vurdering av boligens tilbehør, hvite- og brunevarer og annet inventar. Dette gjelder også integrert tilbehør.

• Inspisering av yttertak er basert på det som er synlig, normalt på innsiden fra loftet og utvendig fra stige/bakkenivå. Befaring av tak må være sikkerhetsmessig forsvarlig for å kunne gjennomføres.

• Stikkprøvetakninger er utvalgt tilfeldig og kan innebære kontroll under overflaten med spiss redskap eller lignende.

Tilstandsrapportens avgrensninger

UTTRYKK OG DEFINISJONER

• **Tilstand:** Byggverkets eller bygningsdelens tekniske, funksjonelle eller estetiske status på et gitt tidspunkt.

• **Symptom:** Observerbart forhold som gir indikasjon på hvilken tilstand et byggverk eller en bygningsdel befinner seg i. Benyttes ved beskrivelse av avvik.

• **Skadegjørere:** Zoologiske eller biologiske skadegjørere, i hovedsak råte, sopp og skadedyr.

• **Fuktsøk:** Overflatesøk med egnet søkeutstyr (fuktindikator) eller visuelle observasjoner.

• **Fuktmåling:** Måling av fuktinnhold i materiale eller i bakenforliggende konstruksjon ved bruk av egnet måleutstyr (blant annet hammerelektrode og pigger).

• **Utvidet fuktsøk (hulltaking):** Boring av hull for inspeksjon og fuktmåling i risikoutsatte konstruksjoner, primært i tilstøtende vegger til bad, utforede kjellervegger og eventuelt i oppforede kjellergulv.

• **Normal slitasjegrad:** Forventet nedsliting av materiale i overflaten som er basert på enkle visuelle observasjoner. Kan vurderes sammen med bygningsdelens alder.

• **Forventet gjenværende brukstid:** Anslått tid et byggverk eller en del av et byggverk fortsatt vil være tjenlig for sitt formål (NS3600, Termer og definisjoner punkt 3.9)

AREALBEREGNING FOR BOENHETER

• Areal fastsettes etter Forskrift til avhendingsloven og Norsk Standard 3940 Areal- og volum-beregninger av bygninger fra 2023.

• Areal oppgis i hele kvadratmeter i rapporten, og gjelder for det tidspunkt oppmålingen fant sted.

• **Bruksareal (BRA)** er det måleverdige arealet som er innenfor omsluttete vegger målt i gulvhøyde (bruttoareal minus arealet som opptas av yttervegger). I tillegg til gulvhøyde gjelder regler om fri bredde for at arealet skal være måleverdig, med betydning for BRA av for eksempel loft med skråtak. BRA består av internt bruksareal (BRA-i), eksternt bruksareal (BRA-e) og innglasset balkong mv (BRA-b). Terrasse- og balkongareal (TBA) opplyses der tilstandsrapporten skal benyttes i boligomsetningen og der det er aktuelt. I tillegg kan gulvareal (GUA) og areal med lav takhøyde (ALH) opplyses sammen med BRA der det er aktuelt og en del av oppdraget. Rom skal ha atkomst og gangbart gulv for å kunne regnes som BRA/måleverdig areal.

• Arealet måles og oppgis dersom arealet oppfyller krav til måleverdighet, slik som at arealet må ha minst en bredde på 0,6m og minst en høyde på 1,9 m osv. Et rom kan være i strid med teknisk forskrift og mangle godkjenning hos kommunen for den aktuelle bruken, uten at dette får betydning for om arealet måles og oppgis i tilstandsrapporten. Når arealet måles tas det ikke hensyn til om arealet er lovlig oppført eller om bruken er lovlig, bruksendringer, lysforhold eller andre sikkerhetsmangler.

• Eiendommens markedsverdi kan ikke baseres på en rent matematisk

beregning i forhold til antall kvadratmeter opplyst i rapporten. Opplysninger om areal kan altså ikke alene benyttes for beregning av eiendommens verdi.

• Rom som ligger utenfor boenheten, men som eier har påvist og/eller opplyst at tilhører boenheten, er oppmålt og inkludert i BRA-e. Det er ikke fremvist dokumentasjon på at rommet tilhører boenheten, med mindre dette er angitt særskilt. Rom utenfor boenheten kan omdisponeres av borettslaget/sameiet og dette kan påvirke boligens BRA. Vær oppmerksom på at NS 3940:2023 og eierseksjonsloven har ulik definisjon av fellesareal. Ved arealmåling gjelder NS 3940:2023 som definerer fellesareal slik: "Delen av bygning som brukes av to eller flere bruksenheter eller til bygningens forvaltning, drift eller vedlikehold.

• I en overgangsperiode skal rapporter som benyttes i boligomsetningen eller dersom det er en del av oppdraget også opplyse om fordelingen mellom P-ROM og S-ROM med utgangspunkt i definisjonene som fremkommer av veiledningen til Norsk Standard 3940 Areal- og volum-beregninger av bygninger fra 2012. Fordelingen mellom P-ROM og S-ROM er basert på veiledningen og bygningssakkyndiges eget skjønn. P-ROM er måleverdige rom som benyttes til kort eller langt opphold. S-ROM er måleverdige rom som benyttes til lagring, og tekniske rom. Bruken av et rom på befaringsstidspunktet har betydning for om rommet defineres som P-ROM eller S-ROM. Dette betyr at rommet både kan være i strid med teknisk forskrift og mangle godkjenning i kommunen for den aktuelle bruken, uten at dette vil få betydning for valg av arealkategori.

• Se øvrig informasjon om areal i rapporten, Norsk Standard 3940 (2012 og 2023) og veiledningen til disse.

PERSONVERN

iVerdi AS, bygningssakkyndig og takstforetaket behandler personopplysninger som bygningssakkyndig trenger for å kunne utarbeide rapporten. Personvernerklæring med informasjon om bruk av personopplysninger og dine rettigheter finner du her [Personvernerklæring - iVerdi](#)

DELING AV PERSONOPPLYSNINGER FOR TRYGGERE BOLIGHANDEL OG MULIG RESERVASJON

Norsk takst og deres samarbeidspartnere benytter personopplysninger fra rapporten for analyse- og statistikkformål, samt utvikling og drift av produkter og tjenester for takstbransjen og andre aktører i boligomsetningen. Les mer om dette og hvordan du kan reservere deg på <https://www.norsktakst.no/norsk/om-norsk-takst/personvernerklaering/reservasjon/>

Vendu lager en boliganalyse basert på opplysninger fra rapporten. Les mer om dette og hvordan du kan reservere deg her: <https://samtykke.vendu.no/QP4853>

KLAGEORDNING FOR FORBRUKERE

Er du som forbruker misfornøyd med bygningssakkyndiges arbeid eller opptreden ved taksering av bolig eller fritidshus, se www.takstklagenemnd.no for mer informasjon



Selgers egenerklæring

Egenerklæringen er boligselgers egen beskrivelse av tilstanden til boligen. Her kan du finne viktige opplysninger som du som kjøper bør vite om før du bestemmer deg for et eventuelt kjøp. Har du spørsmål til egenerklæringen kan du snakke med megleren som står for salget.

Selgere

Ola Roseth

Boligen

- Boligen ble kjøpt 2022
- Selger har bodd i boligen de 12 siste månedene
- Boligselger har **ikke** kjøpt boligselgerforsikring

Ladderudjordet 29

2070 Råholt

3240-96/661/0/11

Fremtind

Meglerns oppdragsnummer: 1208250192 1



Våtrom, tak og fasade

1. Vet du om det er, eller har vært, feil eller skader på bad/våtrom?

• **Nei, ikke som jeg kjenner til**

2. Vet du om det er gjort arbeid på bad eller våtrom, enten av deg eller tidligere eiere?

• **Nei, ikke som jeg kjenner til**

3. Vet du om det finnes dokumentasjon på hvordan bad/våtrom er bygget opp?

• **Ja**

4. Vet du om det er, eller har vært, vannlekkasje eller andre typer feil eller skader på tak, yttervegg, vinduer, dører, garasje, tilleggsbygninger eller lignende?

• **Nei, ikke som jeg kjenner til**

5. Vet du om det er, eller har vært, feil eller skader på vinduene, som for eksempel kondens, fuktskader eller vanninntrengning? Eller er noen av vinduene i boligen punktert?

• **Nei, ikke som jeg kjenner til**

6. Vet du om det er, eller har vært, skjevheter eller setningsskader i boligen, støttemur, terrasse eller lignende?

• **Nei, ikke som jeg kjenner til**

Drenering, fukt og lekkasje

7. Vet du om det er, eller har vært, fukt, råte eller vanninntrengning i underetasje, kjeller eller krypkjeller?

• **Nei, ikke som jeg kjenner til**

8. Vet du om det er, eller har vært, fukt, sopp eller råteskader i boligen/sameiet/borettslaget?

• **Nei, ikke som jeg kjenner til**

9. Vet du om det er eller har vært skadedyr eller sjenerende insekter i egen enhet eller i sameiet/borettslagets fellesarealer eller i andres enheter?

• **Nei, ikke som jeg kjenner til**

Tekniske installasjoner

10. Vet du om det er, eller har vært, feil på vann- eller avløpsanlegg?

• **Nei, ikke som jeg kjenner til**

11. Vet du om det er gjort arbeid på vann og avløp, enten av deg eller tidligere eiere?

• **Nei, ikke som jeg kjenner til**

12. Vet du om det er, eller har vært, feil eller skader knyttet til sentralfyr, radiator, ventilasjon, varmepumpe, kjøkkenvifte, baderomsvifte eller andre installasjoner?

• **Nei, ikke som jeg kjenner til**



13. Vet du om det er gjort arbeid på sentralfyr, radiator, ventilasjon, varmepumpe eller andre installasjoner, enten av deg eller tidligere eiere?

♦ Ja

Faglært arbeid:

1. **Hvilket år ble jobben fullført?:** 2025
Firmanavn: Aarseth Boligventilasjon AS
Beskrivelse av arbeidet: Bytte av reim i på ventilasjonsanlegget.
Garantisak.

14. Vet du om det er, eller har vært, feil eller skader knyttet til ildsted eller pipe?

♦ Nei, ikke som jeg kjenner til

15. Vet du om det er gjort arbeid på ildsted eller pipe, enten av deg eller tidligere eiere?

♦ Nei, ikke som jeg kjenner til

16. Vet du om det er, eller har vært, feil eller skader på det elektriske anlegget?

♦ Nei, ikke som jeg kjenner til

17. Vet du om det er gjort arbeid på det elektriske anlegget, enten av deg eller tidligere eiere?

♦ Nei, ikke som jeg kjenner til

Eiendommen og omgivelsene

18. Vet du om bruken av eiendommen eller området rundt kan endres av foreslåtte eller vedtatte reguleringsplaner, nabovarsel, offentlige vedtak eller lignende?

♦ Nei, ikke som jeg kjenner til

19. Vet du om det finnes kommunale pålegg, heftelser eller krav knyttet til eiendommen eller boligen?

♦ Nei, ikke som jeg kjenner til

20. Vet du om boligen eller eiendommen har blitt endret eller bygget ut etter opprinnelig byggeår, enten av deg eller tidligere eiere?

♦ Nei, ikke som jeg kjenner til

21. Vet du om det mangler midlertidige brukstillatelser eller ferdigattester fra kommunen?

♦ Nei, ikke som jeg kjenner til

22. Vet du om det har vært flom, ras, skred eller lignende på eiendommen, eller om den ligger i et fareområde?

♦ Nei, ikke som jeg kjenner til

23. Har eiendommen utleiedel, for eksempel en leilighet, hybel eller lignende?

♦ Nei, ikke som jeg kjenner til

24. Vet du om det er gjort radonmåling på eiendommen, enten av deg eller tidligere eiere?

♦ Nei, ikke som jeg kjenner til



25. Vet du om det finnes skaderapporter, tilstandsvurderinger, boligsalgsrapporter eller om det er utført målinger for boligen?

♦ Nei, ikke som jeg kjenner til

26. Vet du om noe i nabolaget som kan være plagsomt eller ubehagelig for kjøperen?

♦ Nei, ikke som jeg kjenner til

27. Vet du om du selv eller sameiet/borettslaget/laget/selskapet er innblandet i uenigheter eller konflikter rundt eiendommen?

♦ Nei, ikke som jeg kjenner til

28. Vet du om det finnes planer, vedtak eller forslag som kan føre til økte utgifter, som festeavgift, fellesutgifter, fellesgjeld eller kommunale avgifter?

♦ Nei, ikke som jeg kjenner til

Generelt

29. Har boligen garasje eller øvrige tilleggsbygninger?

♦ Nei, ikke som jeg kjenner til

30. Vet du om det er gjort arbeid på eiendommen som ikke er nevnt i de andre spørsmålene?

♦ Nei, ikke som jeg kjenner til

31. Vet du om det er, eller har vært, feil på tilbehør som følger med eiendommen?

♦ Nei, ikke som jeg kjenner til

32. Er det bestilt Norgespris på strøm?

Ja. Norgespris er en statlig ordning som gir husholdninger tilbud om strøm til fast pris på 50 øre pr. kilowattime (prisen gjelder frem til 31. Desember 2026). Ordningen gjelder både boliger og fritidsboliger. Når en bolig med Norgespris bytter eier, vil ny eier fortsatt være bundet til Norgespris ut bindingstiden. Les mer på Regjeringens nettsider.

33. Har du andre opplysninger om boligen eller eiendommen, utover det du har svart?

♦ Nei, ikke som jeg kjenner til

Boligopplysninger:

Saksbehandler: Robot Hårfagre

Dato utkjørt: 07.10.25 Side 1 av 2

Akebakken boligsameie	Vår ref.: 2413/11	Fødselsdato eier: 11.06.1997
Ladderudjordet 29	Type: Boligsameie	
2070 RÅHOLT	Eiere: Ola Roseth	
Organisasjonsnr: 930 607 398	Seksjonsnr: 11	

1: Felleskostnader**Tot. innev. måned:** 2 961

Felleskostnader:	Felleskostnader	1 648
	Lånekostnader	228
	Lånekostnader	416
Tilleggsytelser:	TV/Bredbånd	469
	Parkeringsplasser	200

Selger forplikter for felleskostnader i overtakelsesmåneden, unntatt ved overtakelse den 1. i måneden. Vi forutsetter at kjøper og selger gjør opp seg imellom for oppgjørsmåneden

Hvis boligselskapet har felles lån vil andel renter og avdrag på fellesgjelden reguleres månedlig i henhold til gjeldende rente i banken. Det sendes ikke ut spesielt varsel ved endring av lånekostnadene.

3: Fellesgjeld

Ajourf. Andel f.gj. (lån):	69 735	Gjeld siste årsoppg.:	0
Klient ajourf. lån:	1 387 058,12	Klient gj. s. årsoppg.:	0

Spesifikasjon av lån:

Lånenummer: 16369874954, DNB Bank ASA

Annuitetslån, 4 terminer per år.

Rentesats per 07.10.2025: 7.2% pa.

Antall terminer til innfrielse: 59

Saldo per 07.10.2025: 1 387 058

Andel av saldo: 69 736

Første termin/første avdrag: 30.09.2025 (siste termin 30.06.2040)

Det er ikke vedtatt avtale om individuell nedbetaling av fellesgjeld.

4: Særskilte opplysninger

Klausuler:

Styreleder: Tore Knutsen

Adresse: Ladderudjordet 50

Postnr/-sted: 2070 RÅHOLT

Telefon: Mob.: 90524860

E-post: jorgen.hansen.starholm@gmail.com

5: Restanse felleskostnader pr. 07.10.2025

Utestående saldo:	0		
Felleskostnader:	0	Restanse:	0
Gebyr:	0	Forskudd:	0
Rente:	0	Overdekning:	0

Ved spørsmål om utestående saldo: Usbls kundesenter, tlf 22 98 38 00 eller e-post restanse@usbl.no, må kontaktes for å få oppgitt riktig utestående saldo.

6: Ligning - 2024

Annen formue:	632	Gjeld:	0	Andre inntekter:	50
		Utgifter:	0		

Usbl har ikke opplysninger om formuesverdi av boligen. For opplysninger om dette se www.skatteetaten.no

7: Pålydende

Pålydende:		Opprinnelig innskudd:	
Seksjonsnr:	11	Partialobligasjonsnr:	

8: Bygning/eiendom

Byggeår: 2022

Boligopplysninger:

Saksbehandler: Robot Hårfagre

Dato utkjørt: 07.10.25 Side 2 av 2

Akebakken boligsameie	Vår ref.: 2413/11	Fødselsdato eier: 11.06.1997
Ladderudjordet 29	Type: Boligsameie	
2070 RÅHOLT	Eiere: Ola Roseth	
Organisasjonsnr: 930 607 398		

8: Bygning/eiendom

Gårds/bruksnr: 96/661 - seksjon:11

Bygningstype: Lavblokk

Feste/eiet tomt: Eiet Tomteareal: 1028.9

9: Forsikring

Forsikret i: If Skadeforsikring NUF Polisenr: SP4997614

10: Fasiliteter og andre enhetsopplysninger

Ferdigstillt: 01.12.2022 Første innflytting: 01.12.2022 SSBnr: H0102

Etasje: 1 Oppvarmingstype: Uspesifisert

Heis: Nei

Parkeringsstype: Ingen ()

Systemlås: Nei Antall rom: 2

Husdyrhold: Oppr. antall rom: 2

Livsløp standard: Nei Kategori: Leilighet

Fasiliteter:

Kommunale avgifter faktureres direkte hver seksjon fra kommunen.

Pliktig medlemskap i Ladderudløkka huseierforening. Betales gjennom felleskostnader.

Eierskiftegebyret faktureres til selger via megler. Faktura sendes når eierskiftet er registrert. Vennligst vent med betaling til denne er mottatt, da KID nummer må oppgis ved betaling.

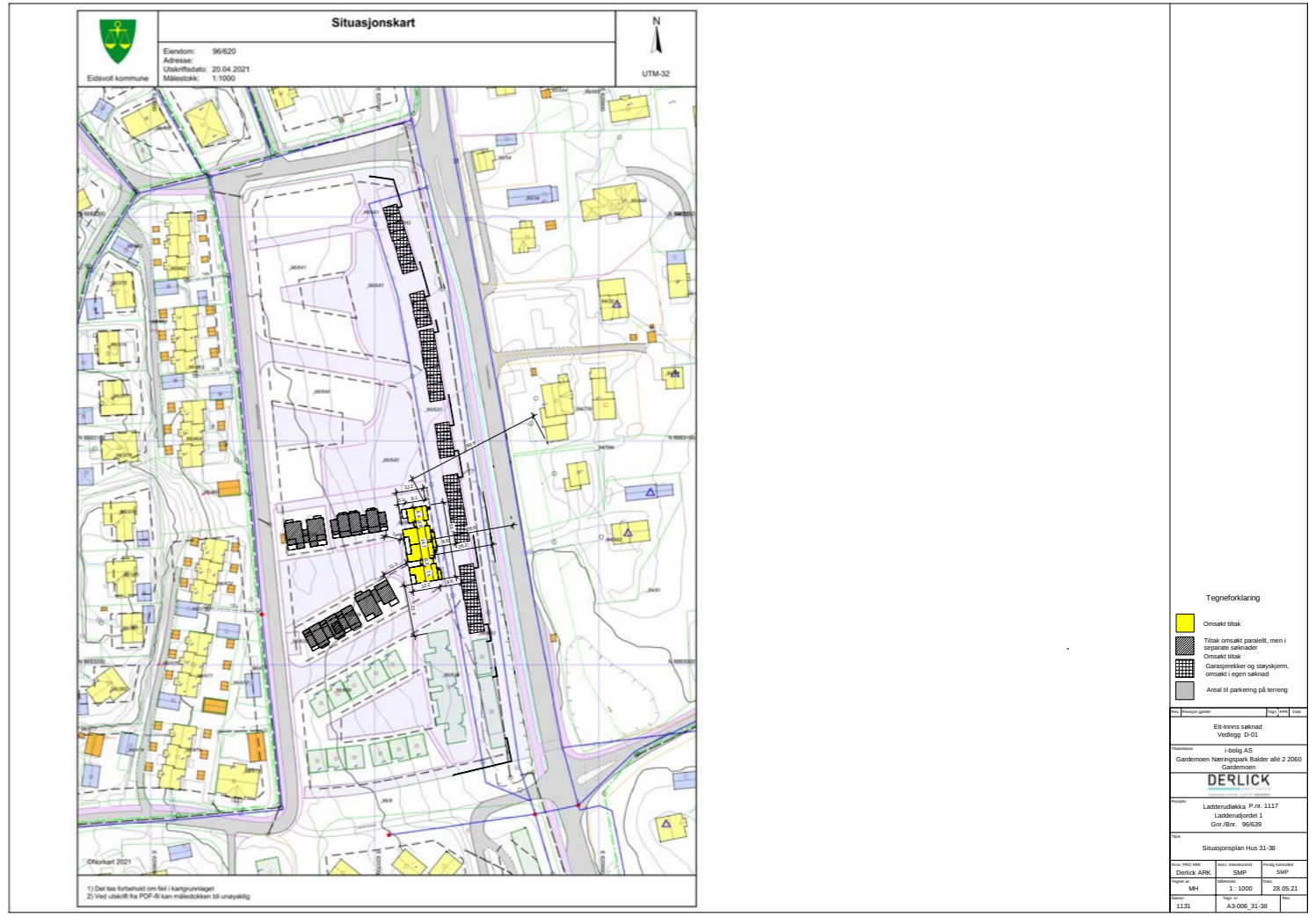

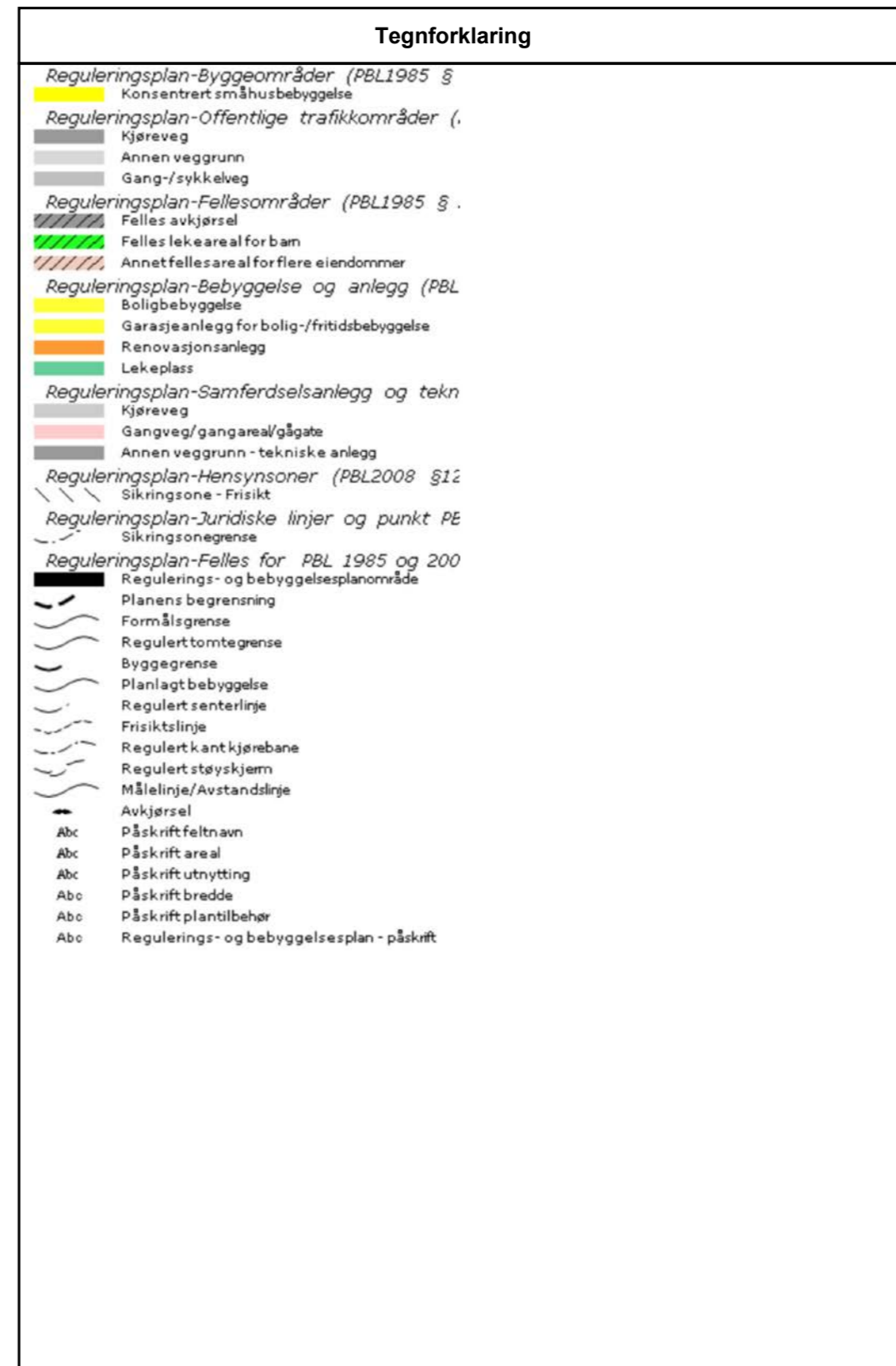
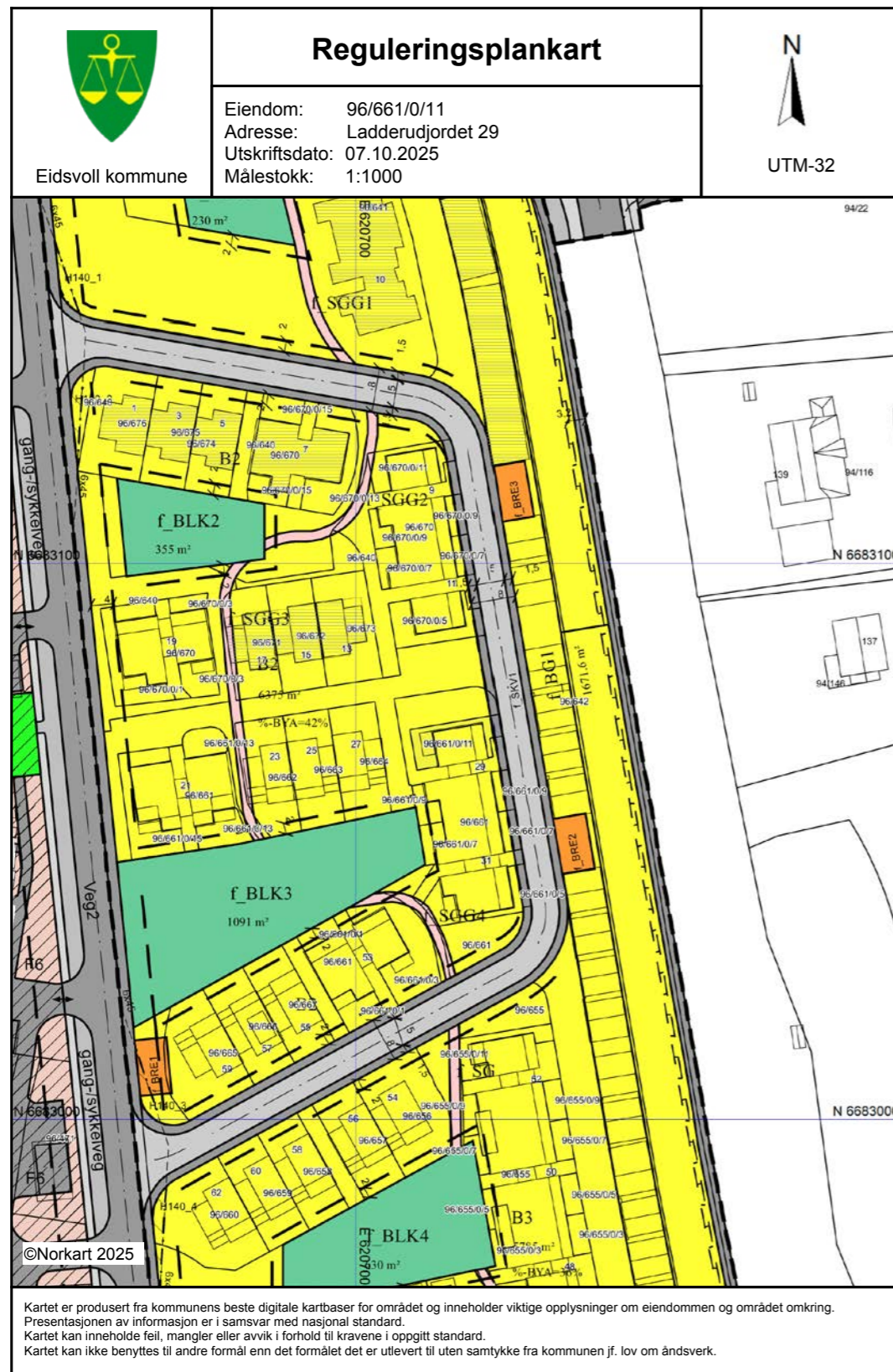

Ann Kristin Hoset



Stilling
Eiendomsmegler MNEF

Mobil
98 08 56 92

Mail
ann.kristin.hoset@aktiv.no

Relevant utdanning
BI Norwegian Business School

Antall år i bransjen
18 år

Områdeerfaring
Øvre Romerike

Boligtyper
Eneboliger, leiligheter, tomter, fritidsboliger, prosjekt, m.m.

Ved salg av eiendom er det viktig at du får tett og grundig oppfølging gjennom hele salgsprosessen. Ingen bolighandel er lik. Hver eiendom har sine særtrekk og det er meglers oppgave å få frem det beste ved din bolig.

Best resultat for kunden - hver gang

Jeg vil gjennom Aktiv Eiendomsmegling jobber for at du skal få høyest mulig pris ved at:

- Du benytter deg at et meglerfirma som i flere år har blitt kåret til å ha de mest fornøyde kundene.
- Vi har profesjonelle fotografer (Bilder er alfa omega i en salgsprosess).
- Flotte annonser og salgsoppgaver.
- Du får en lokalkjent megler (kan selge inn området godt - vi skal jo ikke bare selge boligene).
- Erfaren megler som selger mye i området og har interessenter å vinkle over til din bolig, samt god erfaring med annonsering og i budrunder.
- Samarbeid med Aurskog Sparebank som kan bidra med finansiering til dine interessenter og igjen til flere budgivere og høyere pris på din bolig.

Mitt mål er å gjøre deg som kunde 100% fornøyd ved å levere kvalitet i alle ledd. Du skal alltid stå i sentrum av mitt fokus, og sammen skal vi arbeide for å oppnå en best mulig pris for din eiendom og samtidig bestrebe en best mulig salgsprosess.

aktiv.
Tar deg videre



Drømmer du om ny bolig? Vi kan hjelpe deg med å få drømmen til å bli virkelighet.

Hos oss i Aurskogbanken får du alltid god og personlig rådgivning som er tilpasset dine behov og økonomi. Vi finansierer dine boligdrømmer, tar vare på sparepengene dine og sørger for at du og flokken din er riktig forsikret. Kjøper du bolig med energiklasse A eller B får du vårt mest gunstige boliglån. Vi gir også tilbake til lokalsamfunnet i form av gaver og sponsorstøtte. Vi er en bank du kan stole på – både nå og i fremtiden.

Hos oss får du også gratis bruk av konto og kort i hverdagen. Det eneste du betaler er et årsgebyr samt valutapåslag dersom du bruker kortet i utlandet.

Ta kontakt med oss for en hyggelig prat på kontoret vårt i Trondheimsvegen 84 på Jessheim, i Teiealleen på Nannestad, på Teams eller telefon.

www.aurskog-sparebank.no

Aurskog • Bjørkelangen • Årnes • Jessheim • Sørumsand • Askim • Gjøvik • Nannestad • Lillestrøm

Telefon: 63 85 44 40
E-post: post@aurskog-sparebank.no



Foto: Patty Brito, Unsplash

Takk for din gave til SOS-barnebyer!

For hvert boligsalg utført av oss i Aktiv Eiendomsmegling donerer vi kr 100,- til SOS-barnebyer.

SOS-barnebyer er til stede i konfliktområder over hele verden, og jobber for at barn skal få beskyttelse og omsorg i en familie, aller helst sin egen.

Skulle du selv ønske å donere et beløp eller bli fast giver kan du gå inn på www.sos-barnebyer.no for mer informasjon.

aktiv. + 

Trygghet for deg som boligkjøper



Derfor bør du ha Boligkjøperforsikring:

-  1 av 4 finner feil etter overtakelse av ny bolig
-  Advokaten vet hvilke feil som gir krav mot selger
-  Vi tar saken, uten økonomisk risiko for deg
-  Advokathjelp er dyrt når du ikke har Boligkjøperforsikring

Advokatforsikring for boligeiere inkluderer i tillegg:

- Samboeravtale og ektepakt
- Arveoppgjør, testament og fremtidsfullmakt
- Kjøp og håndverkertjenester
- Naboforhold og husleie
- ID-tyveri og nettkrenkelsler
- Tilgang til viktige digitale kontrakter
- Husstandsdekning
- Opptil 2 mill. i tvistedekning

Boligkjøperforsikring tegnes hos eiendomsmegler senest ved kontraktsignering og gir rett til advokathjelp inntil 5 år etter overtakelse. Forsikringen betales som del av oppgjøret ved boligkjøpet. Advokatforsikringen fornyes årlig ved faktura fra HELP.

Har du spørsmål? Kontakt HELP på 22 99 99 99 eller post@help.no. Les mer på help.no.

Ved kjøp av landbrukseiendom, herunder også småbruk, og annen kombinasjonseiendom, begrenser forsikringen seg til våningshuset (kundens primærbolig). Meglerforetaket mottar kr 5 600/5 600/5 900 i kostnadsgodtgjørelse, avhengig av boligtype, samt et tillegg på kr 1 000 ved salg av Advokatforsikring for boligeiere. Vi tar forbehold om pris- og vilkårsendringer. Hvis premien ikke er innbetalt ved overtakelse, vil avtalen bli kansellert. For fullstendig informasjon om dekning og vilkår, se help.no.

Hva koster det?

Andelsbolig og aksjeleilighet	8 900 kr
Selveierleilighet og rekkehus	11 900 kr
Ene-, tomannsbolig og tomt	16 900 kr

Pris gjelder for 5 år.

Advokatforsikring for boligeiere kan bare tegnes samtidig med boligkjøperforsikringen, og koster kun kr 2 800 i tillegg per år.

Egenandel kr 4 000 påløper ved takst, tvist eller 10 timer advokatbistand, avhengig av hva som kommer først



OVERSIKT OVER LØSØRE OG TILBEHØR TIL EIENDOMMEN

Oversikten er utarbeidet av Norges Eiendomsmeglerforbund, Eiendom Norge og Advokatforeningens Eiendomsmeglingsgruppe, og er gjeldende fra 1. januar 2020.

Generelt

Lov om avhending av fast eigedom (avhendingslova/avhl.) av 3. juli 1992 regulerer kjøper og selgers rettigheter og plikter ved overdragelse av fast eiendom og andeler i borettslag.

I henhold til avhl. § 3-4 skal eiendommen, når annet ikke er avtalt, overdras med innredninger og utstyr som etter lov, forskrift eller annet offentlig vedtak skal følge med. Det samme gjelder varig innredning og utstyr som enten er fastmontert eller er særskilt tilpasset bygningen, jf. avhl. § 3-5. Loven inneholder ingen detaljert oversikt over hva som omfattes av «innredning og utstyr», og over hva som skal regnes som «fastmontert eller særskilt tilpasset».

Partene kan fritt avtale hva som skal følge med eiendommen ved salg. Bransjens liste over løsøre og tilbehør som skal følge med eiendommen, er en del av avtalen mellom kjøper og selger dersom ikke annet er opplyst i salgsoppgaven, kjøper har tatt forbehold i bud eller avtale på annen måte er inngått. Der intet annet er avtalt, vil løsøre og tilbehør medfølge slik dette fremkommer av avhl. § 3-4 og § 3-5 og denne oversikt.

Produkter og installasjoner som medfølger overdras uten noen form for garantier, utover eventuell gjenværende leverandørgaranti.

Dersom det er noe i nedenstående liste som ikke finnes på eiendommen, vil det heller ikke medfølge.

1. HVITEVARER medfølger der dette er spesielt angitt i salgsoppgaven.
2. HELDEKKENDE TEPPER følger med uansett festemåte.
3. VARMEKILDER, slik som ovner, kaminer, peiser, varmpumper og panelovner, følger med uansett festemåte. Frittstående biopeiser/varmeovner og terrassevarmere medfølger ikke. Det følger ikke med varmekilder i rom som ikke har vegg- eller fastmonterte varmekilder på visning.
4. TV, RADIO OG MUSIKKANLEGG. TV-antennor og fellesanlegg for TV, herunder parabolantenne, og tuneren/dekoder/tv-boks medfølger der dette eies av selger. Veggmontert TV/flatskjerm med tilhørende festeordning samt musikkanlegg følger ikke med (se også punkt 12).
5. BADEROMSINNREDNING/UTSTYR. Badekar, dusjkabinett, dusjvegger, alle fastmonterte speil og hyller, fastmonterte glass- og håndkleholdere, herunder håndklevarmere samt baderomsinnredning, medfølger.
6. GARDEROBESKAP medfølger, selv om disse er løse. Fastmonterte garderobehyller og knagger medfølger. Innredning i garderobeskap, for eksempel løse eller fastmonterte trådkurver, hyller, stenger og lignende, medfølger.

7. KJØKKENINNREDNING medfølger, herunder også åpne, fastmonterte hyller og løs eller fastmontert kjøkkenøy.

8. MARKISER, PERSIENNER og annen type innvendig og utvendig solskjerming, gardinoppheng, lamellgardiner og liftgardiner medfølger.

9. AVTREKKSIVIFTER av alle slag, samt fastmonterte aircondition/ventilasjonsanlegg, medfølger.

10. SENTRALSTØVSUGER medfølger med komplett anlegg, herunder slange, munnstykke mm.

11. LYSKILDER. Kupler, lysstoffarmatur, fastmonterte "spotlights", oppheng og skinner med spotlights samt utelys og hagebelysning medfølger. Veggglamper, krokhengte lamper, lysekroner, prismelamper og lignende som er koblet til sukkerbit eller stikkontakt følger likevel ikke med.

12. INSTALLERTE SMARTHUSLØSNINGER med sentral som styrer lys, varme, lyd o.l., samt tilhørende trådløse enheter som brytere, sensorer, kameraer, integrerte høyttalere el. medfølger. Enkle lysstyringssystem f.eks. med en sentral som kun styrer lyspærer eller smartpærer montert i sokkel medfølger likevel ikke.

13. UTVENDIGE SØPPELKASSER og eventuelt holder/hus til disse medfølger.

14. POSTKASSE medfølger.

15. UTENDØRS INNRETNINGER slik som flaggstang, fastmontert tørkestativ, samt andre faste utearrangementer som f.eks. badestamp, boblekar/jacuzzi og liknende utendørs kar, lekestue, lekestativ, utepeis, fastmontert trommel til vannslange, medfølger. Guidekabel/avgrensingskabel til robotgressklipper medfølger, men robotgressklipper og ladestasjon for denne medfølger ikke.

16. FASTMONTERT VEGGLADER/LADESTASJON TIL EL-BIL medfølger uavhengig av hvor laderen er montert.

17. SOLCELLEANLEGG med tilhørende teknisk infrastruktur medfølger.

18. GASSBEHOLDER til gasskomfyr og gasspeis medfølger.

19. BRANNSTIGE, BRANNTAU, feiestige og lignende medfølger der dette er påbudt. Løse stiger medfølger ikke.

20. BRANNSLUKNINGSAPPARAT, BRANNSLANGE og RØYKVARSLER medfølger der dette er påbudt. Det er eier og brukers plikt til å se til at utstyret forefinnes på enhver eiendom. Hvis annet ikke er uttrykkelig avtalt, skal dette derfor alltid følge med ved salg av eiendom.

21. SAMTLIGE NØKLER til eiendommen som selger er i besittelse av skal overleveres kjøper på overtakelsen, herunder nøkler til eventuelle boder, uthus, garasjeportåpner e.l. Låses boder, uthus e.l. med hengelås, skal lås og nøkler til disse medfølge.

22. GARASJEHYLLER, bodhyller, lagringshyller og oppheng til bildekk medfølger såfremt de er fastmontert.

Planter, busker og trær som er plantet på tomten, eller fastmonterte kasser og lignende er en del av eiendommen og medfølger i handelen.

Forbrukerinformasjon om budgivning

Sist oppdatert med virkning fra 1. juli 2025, i forbindelse med ikrafttredelse av endringer i eiendomsmeglingsloven.



Informasjonen er utarbeidet av Forbrukerrådet, Advokatforeningen ved Lovutvalget for eiendomsmegling, Eiendom Norge og Norges Eiendomsmeglerforbund, på grunnlag av bl.a. eiendomsmeglingsloven § 6-8.

Nedenfor gis en oversikt over de retningslinjer som anbefales ved budgivning på eiendommen. Avslutningsvis gis også en kort oversikt over de viktigste rettsreglene tilknyttet budgivning.

Før det legges inn bud på eiendommen oppfordres budgiver til å sette seg inn i all relevant informasjon om eiendommen, herunder salgsoppgave og tilstandsrapport.

GJENNOMFØRING AV BUDGIVNING:

1. Alle bud skal inngis skriftlig til megler, som formidler disse videre til selger. Med skriftlige bud menes også elektroniske meldinger som e-post og SMS når informasjonen i disse er tilgjengelig også for ettertiden. Kravet til skriftlighet gjelder også budforhøyelser, og motbud (bud fra selger), aksept eller avslag fra selger. Før formidling av bud til selger skal megler innhente gyldig legitimasjon og signatur fra budgiver. Kravet til legitimasjon og signatur er oppfylt for budgivere som benytter e-signatur som f.eks. BankID eller MinID.

2. Et bud bør inneholde eiendommens adresse (eventuelt gnr/bnr), kjøpesum, budgivers kontaktinformasjon, finansieringsplan, akseptfrist, overtakelsesdato og eventuelle forbehold som for eksempel usikker finansiering, salg av nåværende bolig ol. Normalt vil ikke et bud med forbehold bli akseptert før forbeholdet er avklart. Konferer gjerne med megler før bud inngis.

3. Megler skal legge til rette for en forsvarlig avvikling av budrunden. I forbrukerforhold (dvs. der selger er forbruker) skal megleren ikke formidle bud med kortere akseptfrist enn kl. 12.00 første virkedag etter siste annonserte visning. Etter denne fristen bør budgivere ikke sette en kortere akseptfrist enn at megler har mulighet til, så langt det er nødvendig, å orientere selger, budgivere og øvrige interessenter om bud og forbehold. Dersom bud inngis med en frist som åpenbart er for kort til at megleren kan avvikle budrunden på en forsvarlig måte som sikrer selger og interessenter et tilstrekkelig grunnlag

for sine handlingsvalg, vil megler fraråde budgiver å stille slik frist.

4. Megler skal ikke formidle bud med forbehold om at budet eller forbehold i budet skal holdes skjult (hemmelig) for andre budgivere og interessenter.

5. Megleren vil uoppfordret gi sin vurdering av det enkelte bud overfor selger, når budet er gitt innenfor fristene i punkt 3.

6. Megleren skal, så langt det er nødvendig og mulig, holde budgiverne skriftlig orientert om mottatte bud, herunder budets størrelse, forbehold og akseptfrist. Megler skal så snart som mulig bekrefte skriftlig overfor budgivere at budene deres er mottatt. For øvrig vil megler, på forespørsel fra andre, opplyse om aktuelle bud på eiendommen, herunder relevante forbehold.

7. Kopi av budjournal skal gis til kjøper og selger uten ugrunnet opphold etter at handel er kommet i stand. Dersom det er viktig for budgiver å bevare sin anonymitet, bør budet formidles gjennom fullmektig.

8. Etter at handel har kommet i stand, eller dersom en budrunde avsluttes uten at handel er kommet i stand, kan en budgiver kreve kopi av budjournalen i anonymisert form.

VIKTIGE AVTALERETTSLIGE FORHOLD:

1. Det eksisterer ingen angrerett ved salg/kjøp av fast eiendom.

2. Når et bud er inngitt til megler og innholdet i budet er formidlet til selger (slik at selger har fått kunnskap om budet), kan budet ikke kalles tilbake. Budet er da bindende for budgiver frem til akseptfristens utløp, med mindre budet før denne tid avslås av selger eller budgiver får melding om at eiendommen er solgt til en annen. Man bør derfor ikke gi bud på flere eiendommer samtidig dersom man ikke ønsker å kjøpe flere enn en eiendom.

3. Selger står fritt til å forkaste eller akseptere ethvert bud, og er for eksempel ikke forpliktet til å akseptere høyeste bud.

4. Når en aksept av et bud har kommet frem til budgiver innen akseptfristens utløp er det inngått en bindende avtale.

5. Husk at et eventuelt bud fra selger til kjøper (såkalte «motbud»), avtalerettslig er et bindende tilbud som medfører at det foreligger en avtale om salg av eiendommen dersom budet i rett tid aksepteres av kjøper.

Budskjema

aktiv.

For eiendommen:

Adresse: Ladderudjordet 29
2070 RÅHOLT

Meglerforetak: Aktiv Eiendomsmegling Jessheim
Saksbehandler: Ann Kristin Hoset

Telefon: 980 85 692
E-post: ann.kristin.hoset@aktiv.no

Oppdragsnummer:

Undertegnede gir herved følgende bud på ovennevnte eiendom:

Kjøpesum: Kr. _____

Beløp med bokstaver: Kr. _____

+ omkostningert iht. opplysninger i salgsoppgaven

Dette budet er bindende for undertegnede frem til og med den: _____ Kl. _____

Dersom annet ikke er angitt gjelder budet til kl. 15.00 første virkedag etter siste annonserte visning. I forbrukerforhold vil bud med kortere akseptfrist enn til kl. 12.00 første virkedag etter siste annonserte visning ikke bli videreformidlet til selger.

Eventuelle forbehold: _____

Undertegnede er kjent med at selger står fritt til å godta eller forkaste ethvert bud. Likeledes er undertegnede klar over at budet er bindende for budgiver når det er kommet til selgers kunnskap. Handelen er juridisk bindende for begge parter dersom budet aksepteres innen akseptfristen. Undertegnede er kjent med at budjournalen vil bli forelagt kjøper og selger når handel er sluttet.

Ønsket overtakelsesdato: _____

Budet baseres på opplysninger og salgsvilkår som fremkommer av salgsoppgave datert: _____

Kjøpet vil bli finansiert slik:

Låneinstitusjon: _____ Referanse og tlf nr.: _____

Lånt kapital: _____ Kr.: _____

Egenkapital: _____ Kr.: _____

Totalt: _____ Kr.: _____

Egenkapital består av: Salg av nåværende bolig eller fast eiendom Disponibelt kontantbeløp (bankinnskudd)

Jeg gir bud som: Forbruker Ledd i næringsvirksomhet / juridisk person (selskap)

Jeg samtykker til bruk av elektronisk kommunikasjon: Ja Nei

Navn: _____ Navn: _____

Fødselsnr. (11 siffer): _____ Fødselsnr. (11 siffer): _____

Adresse: _____ Adresse: _____

Postnr.: _____ Sted: _____ Postnr.: _____ Sted: _____

Tlf.: _____ E-post: _____ Tlf.: _____ E-post: _____

Dato.: _____ Sign: _____ Dato.: _____ Sign: _____

Kopi av legitimasjon

Kopi av legitimasjon

aktiv.
Tar deg videre