

# Rapportutkast

# Tilstandsrapport

📍 Starveien 14 A, 1088 OSLO

📖 OSLO kommune

# gnr. 102, bnr. 425

# Andelsnummer 145

Sum areal alle bygg: BRA: 107 m<sup>2</sup> BRA-i: 105 m<sup>2</sup>

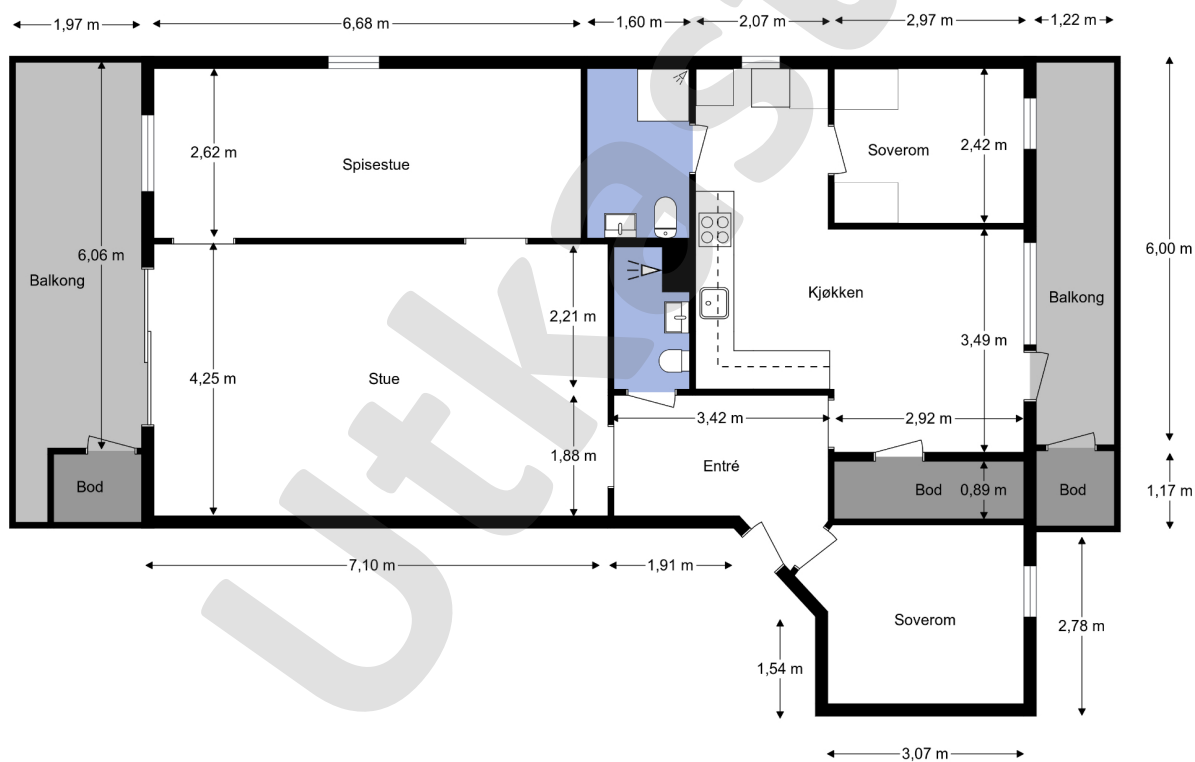

Befaringsdato: 24.03.2026

Rapportdato: 28.03.2026

Oppdragsnr.: 11838-26092

Autorisert foretak: Larsens Takst Service AS

Sertifisert Takstingeniør: Glenn-Erik Larsen

Utkast

**Rapportansvarlig**

Glenn-Erik Larsen  
Uavhengig Takstingeniør  
glenn@takspartner.no  
905 31 615

# Dette trenger du å vite om tilstandsrapporten



## Hva er en tilstandsrapport?

En tilstandsrapport beskriver synlige skader/avvik eller tegn på skader/avvik på boligen. Rapporten fremhever vanligvis ikke positive egenskaper ved boligen.



## Hva vurderer en bygningsakkyndig?

Den bygningsakkyndige vurderer boligen ut fra hva man kan forvente av en bygning av samme alder og type. Vurderingen gjøres som regel mot hvordan det var vanlig å bygge og regler som gjaldt da boligen ble oppført (søknadstidspunktet). Forhold som er vanlige for bygningens alder, slik som slitasje etter normal bruk regnes ikke som avvik.



## Hva inneholder tilstandsrapporten?

Den bygningsakkyndige undersøker rom og bygningsdeler slik det kommer frem av [Forskrift til avhendingsloven](#). Tilstandsrapporten inneholder bare avvik som den bygningsakkyndige kan se eller kontrollere med enkle hjelpemidler. Det gjøres ikke nærmere undersøkelser slik som åpning av vegger eller andre bygningsdeler. I vegg mot våtrom og rom under terreng kan det borres et hull for å gjøre enkle undersøkelser slik som fuktsøk.

## Når du kjøper en brukt bolig

Når du kjøper en brukt bolig, er det viktig å være oppmerksom på at dette ikke kan sammenlignes med å kjøpe en ny bolig. Måten boligen ble bygget på kan være annerledes enn i dag. Bygninger svekkes over tid, og utsettes for slitasje blant annet på grunn av bruk og vær og vind. Mange boliger fornyes helt eller delvis, noen i flere omganger, eller det oppføres tilbygg. Særlig for boliger som er pusset opp eller endret, er det viktig å merke seg at fornyelse av overflater ikke nødvendigvis betyr at bygningsdeler under er forbedret.

## Vurdering mot byggregler

Den bygningsakkyndige vil vurdere boligen mot hvordan det var vanlig å bygge og regler som gjaldt på søknadstidspunktet. Den bygningsakkyndige ser etter avvik som har betydning for og som reduserer boligens funksjon og verdi, og som kommer frem av forskrift til avhendingslova.

## Tilstandsrapporten beskriver ikke hele boligen

### BYGNINGSSAKKYNDIGE SER FOR EKSEMPEL IKKE PÅ

- vanlig slitasje og normal vedlikeholdstilstand
- bagatellmessige forhold som ikke påvirker bygningens bruk eller verdi vesentlig
- skjulte installasjoner
- installasjoner utenfor bygningen
- full funksjonstesting av el- og VVS-installasjoner
- geologiske forhold og bygningens plassering på grunnen
- bygningens planløsning
- bygningens innredning
- løsøre slik som hvitevarer
- utendørs svømmebasseng og pumpeanlegg
- bygningens estetikk og arkitektur
- bygningens lovlighet (bortsett fra bruksendringer, brannceller og forhold som åpenbart kan påvirke helse, miljø og sikkerhet)
- fellesarealer (med mindre boligeier har vedlikeholdsplikt for fellesarealer og dette er kjent for bygningsakkyndig, eller fellesarealet har en særlig tilknytning til boligen).

© iVerdi 2023

Malen til denne rapporten, inkludert standardtekstene fra Verdi er vernet etter åndsverkloven og kan kun benyttes av av kunder hos iVerdi. For andre aktører er eksemplarframstilling av malen og standardtekster, som utskrift og annen kopiering til bruk som grunnlag for tilsvarende rapporter, bare tillatt når det er hjemlet i lov (kopiering til privat bruk, sitat o.l.) eller avtale med iVerdi ([Hjem-iVerdi](#)).

Utnyttelse i strid med lov eller avtale kan medføre erstatnings- og straffeansvar.

# Dette trenger du å vite om tilstandsrapporten

## Tilstanden vurderes med ulike tilstandsgrader

Tilstanden gir uttrykk for en gitt forventet tilstand, blant annet vurdert ut fra alder og normal bruk. Ved Tilstandsgrad 0 (TG0) og Tilstandsgrad 1 (TG1) gir den bygnings sakkyndige normalt ingen begrunnelse for valg av tilstandsgrad. Grunnen er at bygningen eller bygningsdelen da bare har normal slitasje. Ved skjulte konstruksjoner kan alder alene avgjøre tilstandsgrad. Når bygnings sakkyndige anbefaler tiltak, for eksempel utbedringer, må brukeren av rapporten vurdere om tiltakene er nødvendige og lønnsomme.

Når den bygnings sakkyndige velger tilstandsgrad, baseres vurderingen på faste kriterier som følger av gjeldende bransjestandard for Teknisk tilstandsanalyse ved omsetning av bolig og Forskrift til avhendingslova.

! TG 0

### TILSTANDSGRAD 0, TG0: INGEN AVVIK

Bygningsdelen skal være tilnærmet ny, ikke vise tegn på slitasje og det skal være lagt frem dokumentasjon på faglig god utførelse. Det er ingen merknader til delen.

! TG 1

### TILSTANDSGRAD 1, TG1: MINDRE AVVIK

Bygningsdelen skal bare ha normal slitasje, og strakstiltak skal ikke anses som nødvendig. Graden kan også brukes når delen er ny, men der dokumentasjon på faglig god utførelse mangler.

! TG 2

### TILSTANDSGRAD 2, TG2: VESENTLIGE AVVIK OG MINDRE AVVIK SOM ETTER NS 3600 GIR TG 2

Bygningsdelen skal enten ha feil utførelse, en skade eller symptomer på skade, sterk slitasje eller nedsatt funksjon. Graden gis når bygningsdelen trenger vedlikehold eller tiltak i nær fremtid. Graden skal også brukes når delen er gammel og det er grunn til å varsle om faren for skader på grunn av alderen, eller når det er grunn til å overvåke delen spesielt på grunn av fare for større skader eller følgeskader.

! TG 3

### TILSTANDSGRAD 3, TG3: STORE ELLER ALVORLIGE AVVIK

Denne tilstandsgraden brukes ved kraftige tegn på forhold som man må regne med trenger utbedring straks eller innen kort tid. Det er påvist funksjonssvikt eller sammenbrudd.

- TG IU

### IKKE UNDERSØKT/IKKE TILGJENGELIG FOR UNDERSØKELSE

Det kan være avvik/skader som ikke er avdekket.

## Informasjon om utbedringskostnader

Utbedringskostnadene i rapporten er sjablongmessige anslag basert på observerte forhold som feil, skader eller uregelmessigheter, samt foreslåtte tiltak. Disse anslagene er veiledende, angis i fem intervaller, er basert på generelle erfaringstall, og må ikke forveksles med konkrete pristilbud fra håndverkere eller entreprenører. Faktiske kostnader kan variere betydelig, avhengig av individuelle valg, materialpriser og markedsforhold. For å få en nøyaktig vurdering av utbedringskostnadene anbefales ytterligere undersøkelser og innhenting av flere pristilbud fra kvalifiserte fagfolk. Slike anslag gis for TG3, der dette er mulig.



Tiltak under kr 20 000



Tiltak mellom kr 20 000 – 100 000



Tiltak mellom kr 100 000 – 200 000



Tiltak mellom kr 200 000 – 500 000



Tiltak over kr 500 000

# Beskrivelse av eiendommen

## Arealer

[Gå til side](#)

## Forutsetninger og vedlegg

[Gå til side](#)

## Lovlighet

[Gå til side](#)

### Boligbygg med flere boenheter

- Det foreligger ikke tegninger

Det er ikke innhentet tegninger av leiligheten, da det ikke ble funnet eller var tilgjengelig i arkivet til plan og bygg.

Takstmann kan ikke svare for om leiligheten er ombygget/bruksendret uten byggemeldte tegninger.

Utkast

# Sammendrag av boligens tilstand

## Fordeling av tilstandsgrader

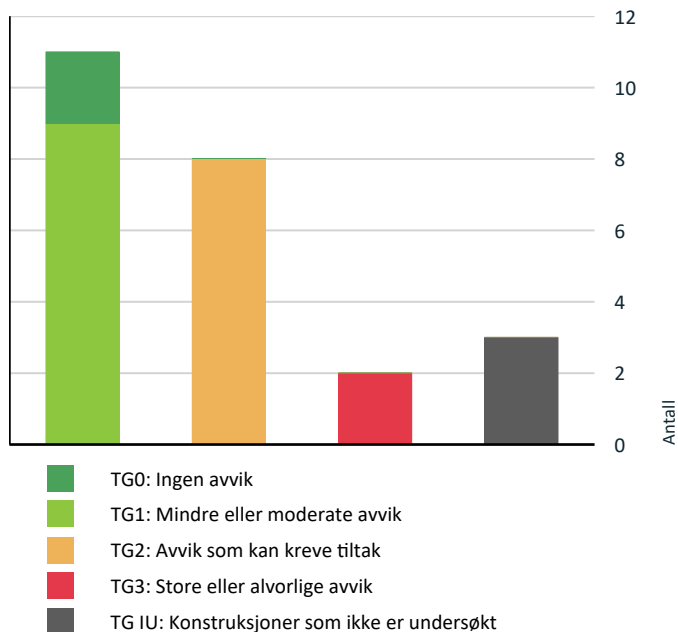

Vil du vite mer om tilstandsgrader? Se side 4.

## Anslag på utbedringskostnad

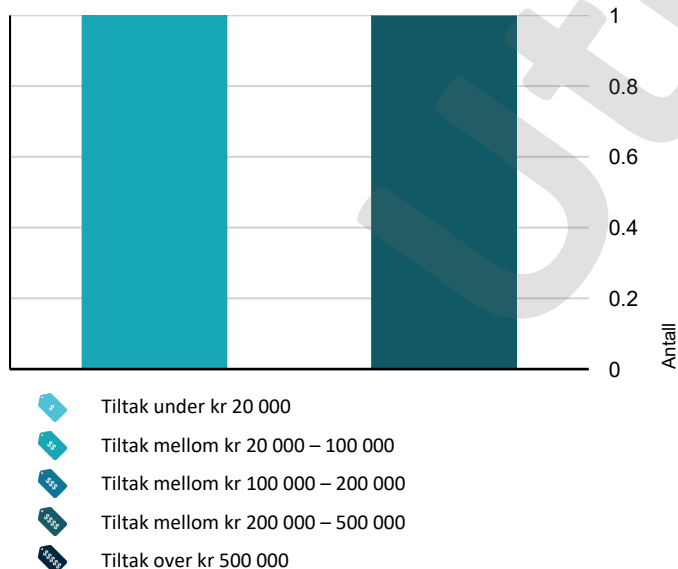

Hva er anslag på utbedringskostnad? Se side 4.

## Spesielt for dette oppdraget/rapporten

Rapporten er utarbeidet for, leilighet beliggende i Starveien 14 A. Oppdraget ble rekvirert av eier via megler, og gikk ut på å avholde en Tilstandsrapport bolig med arealmåling. Rapporten skal reflektere de byggetekniske forhold som er særlig relevante ved eierskifte på befaringstidspunktet. Det er ikke utført byggetekniske vurderinger vedrørende tilstand for byggets tilstand for fellesarealer.

Leiligheten ble besiktiget med fullmaktshaver og Takstmann tilstede. På forespørsel har fullmaktshaver opplyst at de ikke er kjent med at bebyggelsen er beheftet med skjulte feil/ mangler eller offentlige pålegg som ikke er utført.

Byggets alder og vedlikeholdsmessige tilstand tilsier at det ved oppussing og ombygging vil kunne avdekke feil og mangler ved bygget. Tinglyste servitutter er ikke kontrollert.

Dersom det i rapporten er oppgitt årstall for når enkelte bygningsdeler er fornyet, er årstall er oppgitt av eier og er ikke etter kontrollert av undertegnede. Oppgitte årstall må anses som omtrentlige.

Grunnforhold/ setningskader er ikke kontrollert. Takstmannen er ikke autorisert på el-anlegg, og kommentarer vedrørende dette punktet i rapporten er basert på generell kunnskap. Det er ikke observert eller gjort til kjenne skader eller andre forhold som takstmannen har tatt i betraktning på taksering tidspunktet. Det må alltid beregnes noe overflatebehandling ved et evt salg.

Arealene er målt opp på stedet eller fra plantegninger i ihht. takstbransjens retningslinjer ved arealmåling av boliger, uten hensyn til byggeforskriftenes krav. Det er om mulig utført inngrep i konstruksjonen på befaringen, samt enkel fuktsøk på bad med fuktmålerindikator av type Protymeter MMS. Fuktsøk med instrumenter på bad med fliser vil kunne gi utslag på fukt, selv om membransjiktet er tett. Fuktsøkeren søker 2-3 cm ned i underlaget, men kan ikke bestemme om er oppå eller bak membran. Et utslag på en fuktsøker er derfor bare veiledende, og det måles RF ved hulltaging i tilstøtende rom om mulig til våtrom. Varme og lydisolering er ikke konstatert i konstruksjoner, men antas å være utført i ihht byggeårets normer og krav.

## Oppsummering av avvik

Vil du vite mer? Se på rommet eller bygningsdelen senere i rapporten.

## Boligbygg med flere boenheter

### ! TG 3 STORE ELLER ALVORLIGE AVVIK

! Innvendig > Etasjeskille/gulv mot grunn

[Gå til side](#)

! Våtrom > Leilighet > Bad 2 > Generell

[Gå til side](#)

# Sammendrag av boligens tilstand

## ! TG 1U KONSTRUKSJONER SOM IKKE ER UNDERSØKT

- ! Utvendig > Bygning generelt [Gå til side](#)
- ! Innvendig > Andre innvendige forhold [Gå til side](#)
- ! Tekniske installasjoner > Varmtvannstank [Gå til side](#)

## ! TG 2 AVVIK SOM KAN KREVE TILTAK

- ! Innvendig > Overflater [Gå til side](#)
- ! Tekniske installasjoner > Vannledninger [Gå til side](#)
- ! Tekniske installasjoner > Avløpsrør [Gå til side](#)
- ! Tekniske installasjoner > Ventilasjon [Gå til side](#)
- ! Våtrom > Leilighet > Bad > Overflater vegger og himling [Gå til side](#)
- ! Våtrom > Leilighet > Bad > Sluk, membran og tettesjikt [Gå til side](#)
- ! Våtrom > Leilighet > Bad > Ventilasjon [Gå til side](#)
- ! Kjøkken > Leilighet > Kjøkken > Overflater og innredning [Gå til side](#)

## HELSE, MILJØ OG SIKKERHET

Forhold som åpenbart kan medføre fare for helse, miljø og sikkerhet

[Gå til side](#)

# Tilstandsrapport

## BOLIGBYGG MED FLERE BOENHETER

### Byggeår

1980

### Tilbygg / modernisering

2017	Bad	Det lille badet ble oppusset i regi av forsikring.
------	-----	--

## UTVENDIG

### TG 10 Bygning generelt

Punktet må sees i sammenheng med Takkonstruksjon/Loft

#### Beskrivelse

Blokken fremstår med yttervegger i betong/ trevirek konstruksjon.  
Leilighetens etasjeskille i betong.  
Yttertak i flat konstruksjon, tekket med papp og beslag.

Bygninger/leiligheter kan ha skjulte feil og mangler som er vanskelig å oppdage ved befaring. Særlig kritiske områder er membranløsninger i våtrom, isolasjon i gulv, vegger og himlinger, vann- og avløpsnett. Eldre og utidsmessig het kombinert med endret bruk, kan over tid avdekke skjulte feil og mangler som ikke oppdages ved visuell kontroll. Eldre bygårder vil alltid ha noe retningsavvik og setninger.

Merk. Det er satt tilstandsgrader på bygningsdeler som er synlig inne i leiligheten, selv om disse mulig kan omfattes av borettslagets vedlikeholdsansvar. (vinduer, entrédører)

### TG 1 Vinduer

#### Beskrivelse

Vinduer i boligen fremstår med 2-lags glass i trerammer.  
Glass i vinduer er stemplet med årstall 2011 og 2015.

Avhengig av lys- og solforhold kan punktering i glass være vanskelig å se.  
Og derfor kan det være tilfelle at glass er punktert, uten at det er oppgitt i denne rapporten.  
Avvik på årstall kan forekomme.

### TG 1 Dører

#### Beskrivelse

Entredør i laminert utforming med B-30/ 35db klassifisering.

### TG 1 Balkongdør

#### Beskrivelse

Balkongdør i heve/skyv modell med 2-lags glass fra 2015.  
Balkongdør med 2-lags glass fra 2011

Avhengig av lys- og solforhold kan punktering i glass være vanskelig å se på balkongdører, og derfor kan det være tilfelle at glass er punktert uten at det er oppgitt i denne rapporten. Normal funksjon på dørene, noe justering på dører kan forekomme. Det er kun foretatt stikk kontroll på funksjon av dører.

# Tilstandsrapport

## TG 1 Balkonger, terrasser og rom under balkonger

### Beskrivelse

Adkomst til balkong fra stue, med gulvareal på ca.12,5m<sup>2</sup>.  
Gulvet er belagt med støpt betongdekke.  
Det er bod for oppbevaring på balkong.  
Rekkverk er i form av blomsterkasse.

Når høydeforskjellen til underliggende terreng eller terrasse er mindre enn 3,0 m, kan man benytte annen forsvarlig sikring enn rekkverk, for eksempel fastmontert blomsterkasse. Overkanten av kassa må være minst 0,6 m over golvet. Fri åpning under kassa må være høyst 100 mm. Summen av høyden over golvet og dybden på kassa (h + d) må være minst 1,4 m.

Adkomst til balkong fra kjøkken, med gulvareal på ca.7,2m<sup>2</sup>.  
Gulvet er belagt med støpt betongdekke,  
rekkverk fremstår med glass ,samt håndløper i stål.  
Høyde på rekkverk er målt til 1,05m.  
Det er bod for oppbevaring på balkong.

## INNVENDIG

## TG 2 Overflater

### Beskrivelse

Innvendige gulvflater belagt med henholdsvis:  
Teppe og teppefliser.  
Innvendige veggflater belagt med henholdsvis:  
Malte flater av plater, strie og mur.  
Innvendige takflater belagt med henholdsvis:  
Malte flater i alle rom bestående av dekke/ plater.  
Takhøyde i leiligheten er målt opp mot 2,4m.

### Vurdering av avvik:

- Det er avvik:

Overflater fremstår med generell stor bruksslitasje, deler av gulvtepper er nedslitt.  
Det er observert en del skjolder på malte flater.

### Konsekvens/tiltak

- Tiltak:

Det bør påberegnes oppgradering av de fleste overflater på tak, vegger og gulv.  
Unnlatt oppgradering/ vedlikehold vil forringe levetid på konstruksjoner.

## TG 3 Etasjeskille/gulv mot grunn

### Beskrivelse

Etasjeskille i betong.  
Etasjeskille er sjekket med nivelleringslaser,  
stue og ett soverom ble kontrollert av Takstmann.

### Vurdering av avvik:

- Målt høydeforskjell på over 30 mm gjennom hele rommet. Tilstandsgrad 3 gis med bakgrunn i standardens krav til godkjente måleavvik.

Det er registrert 20-30mm og 10-20mm høydeforskjell, på gjennomgående mål i de fleste rom.  
Høydeforskjell på dette nivået er svært vanskelig å registrere uten nivelleringslaser.

### Konsekvens/tiltak

- For å få tilstandsgrad 0 eller 1 må høydeforskjeller rettes opp. Det vil imidlertid sjelden være økonomisk rasjonelt som et enkeltstående tiltak i en bolig som dette. Dersom boligen en gang skal renoveres, kan man vurdere slike tiltak.

# Tilstandsrapport

Det må i denne sammenheng tas høyde for at dette er en eldre bolig hvor det ikke kan stilles krav som for nye boligseksjoner, og det vil kunne påregnes skjevheter. Umiddelbare tiltak er ikke nødvendig, men ny eier kan vurdere om det ønskes å iverksette oppretting.

**Kostnadsestimert: 20 000 - 100 000**

## TG 1 Innvendige dører

### Beskrivelse

Innvendige dører fremstår med:  
glatte dørblader i malt utførelse.  
Dørblader, dørvidere og karmen,  
fremstår med normal funksjonalitet.

## TG IU Andre innvendige forhold

### Beskrivelse

Tekniske installasjoner/komponenter er ikke funksjon testet på befaring, det ble ikke opplyst om problemer/feil på installasjoner/ komponenter i boligen på befaringen av fullmaktshaver.

## VÅTROM

### LEILIGHET > BAD

#### Generell

### Beskrivelse

Badet ble oppgradert i regi av borettslagets forsikring, etter vannskade fra nabo over.  
Det er ikke fremlagt noe form for dokumentasjon på utført arbeid.  
Fullmaktshaver opplyser at badet ikke er blitt benyttet med dusjing etter oppbygging.

Årstall: 2017

Kilde: Info fra sameie/borettslag

### LEILIGHET > BAD

## TG 2 Overflater vegger og himling

### Beskrivelse

Takflate er belagt med malt dekke,  
veggflater er belagt med våtromstapet.

Årstall: 2017

Kilde: Info fra sameie/borettslag

### Vurdering av avvik:

- Det er avvik:

Det er observert noe glipper i tapet i dusjnise.

### Konsekvens/tiltak

- Tiltak:

Det er uvisst om vegger tåler påkjenning med vann fra dusjing, det anbefales å sette inn dusjkabinett om badet skal benyttes i sin helhet.

### LEILIGHET > BAD

## TG 1 Overflater Gulv

# Tilstandsrapport

## Beskrivelse

Gulvet er belagt med nyere vinylbelegg.  
Overflater fremstår med normal funksjonalitet,  
Det er på badegulvet målt 60 mm. høydeforskjell fra døråpning til slukrist.  
Fall på gulv tilfredsstillende kravet fra teknisk forskrift på byggetidspunktet.  
Lokalt fall i dusj vil føre dusjvann til sluk.  
Det er i tillegg gjort enkle punktmålinger  
av gulvet på befaringen, svanker kan forekomme.

Årstall: 2017

Kilde: Info fra sameie/borettslag

## LEILIGHET > BAD

### ⓘ TG 2 Sluk, membran og tettesjikt

#### Beskrivelse

Sluk i plast er plassert i dusjnise.  
Vegger er belagt med våtromstapet, gulvet er belagt med vinylbelegg.

Årstall: 2017

Kilde: Info fra sameie/borettslag

#### Vurdering av avvik:

- Det er avvik:

TG settes ut i fra manglende dokumentasjon  
på utførelse av tettesjikt i gulv og vegger.

Ref: NS3600.

Det er observert glipper i våtromstapet på vegger.

#### Konsekvens/tiltak

- Tiltak:

Ved manglende dokumentasjon på arbeid,  
kan man ikke bekrefte utførelse på konstruksjoner.  
Tettesjikt i gulv og vegger anses som en risiko konstruksjon.  
Fremskaffelse av dokumentasjon fra utførende anbefales.

Oppgradering av våtromstapet må påberegnes,  
manglende tetting i skjøter kan føre til fukt i nærliggende konstruksjoner.



Sluk i plast, plassert i dusjnise

## LEILIGHET > BAD

### ⓘ TG 1 Sanitærutstyr og innredning

#### Beskrivelse

Innredning og garnityr på bad fremstår med:  
Dusj plass med tilhørende garnityr, servant,  
speil med lys over og wc.

Årstall: 2017

Kilde: Info fra sameie/borettslag

# Tilstandsrapport

## LEILIGHET > BAD

### TG 2 Ventilasjon

#### Beskrivelse

Ventilasjonssystemet på bad fremstår med:  
Mekanisk avtrekk fra ventil, det mangler spalte under dørblad for tilluft.

Det er kun utført enkel kontroll av ventilasjon ved bruk av et ark/papir eller røykappull. Det er ikke foretatt tallfestede målinger, men ventilasjonen opplyses og fungerer tilfredsstillende. Kapasitet og mengde luftutskifting er ikke kontrollert da det krever spesial utstyr.

#### Vurdering av avvik:

- Våtrommet mangler tilluftsventilering, f.eks. spalte/ventil ved dør.

Våtrommet mangler tilluftsventilering, f.eks. spalte/ventil ved dør. Manglende tilluft fører til redusert funksjonalitet for ventilasjons anlegget.

#### Konsekvens/tiltak

- Andre tiltak:

For at ventilasjonssystemet skal fungerer optimalt, må det etableres spalte i/under dørblad for tilluft. Redusert ventilasjon i våtrom, kan forårsake fukt i bygnings konstruksjoner.

## LEILIGHET > BAD

### TG 0 Tilliggende konstruksjoner våtrom

#### Beskrivelse

Verdier i luke bag dusjnise på bad viser måling på, 37 % Relativ fuktighet i veggskille.

Kritisk grense for relativ fuktighet (RF) i en vegg mot bad, avhenger av hvilket materiale som ligger i konstruksjonen. Det finnes ikke én universell prosent, men byggforsk og bygningsfysikk opererer med omtrentlige kritiske RF-grenser der mugg og råte begynner å utvikle seg.

Det er ikke akseptabelt at konstruksjonen bak membran eller våtromsplater, overstiger ca. 75–80 % RF over lengre tid.

## LEILIGHET > BAD 2

### TG 3 Generell

#### Beskrivelse

Badet fremstår med eldre konstruksjoner, ut i fra alder blir badet kategorisert til TG3. Badet fremstår med belegget på gulv, og flislagte vegger. Rørapplegg med: sluk i naborommet, vannrør med skjulte anlegg. Innredning og garnityr med dusjkabinett, servant, speil med lys over og wc. Badet fungerer med dagens løsning og bruk av dusjkabinett.

#### Vurdering av avvik:

- Våtrommet må oppgraderes for å tåle normal bruk etter dagens krav.

# Tilstandsrapport

Våtrommet mangler eget sluk.

En må forvente generell oppgradering av våtrommets tettesjikt/membran for at våtrommet skal tåle en normal bruk etter dagens krav (tett våtsone). En samlet TG 3 for rommet er satt med bakgrunn i alder og manglende tetthet i våtsonen på rommet.

## Konsekvens/tiltak

- Manglende oppgradering av våtrommet medfører høy risiko for at konstruksjonene ikke vil tåle vanlig bruk av vann eller lekkasjer. Selv om det er dusjkabinett, er det fortsatt en betydelig risiko for at våtrommets konstruksjoner ikke tåler lekkasjer. Dette kan føre til fuktskader på tilstøtende konstruksjoner.

**Kostnadsestimat: 200 000 - 500 000**

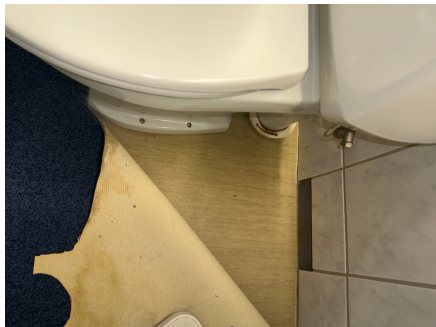

Belegg fra byggeår

## LEILIGHET > BAD 2

### ! TG 0 Tilliggende konstruksjoner våtrom

#### Beskrivelse

Hulltaking mot bad viser måling på, 37 % Relativ fuktighet i veggskille.

Kritisk grense for relativ fuktighet (RF) i en vegg mot bad, avhenger av hvilket materiale som ligger i konstruksjonen. Det finnes ikke én universell prosent, men byggforsk og bygningsfysikk opererer med omtrentlige kritiske RF-grenser der mugg og råte begynner å utvikle seg.

Det er ikke akseptabelt at konstruksjonen bak membran eller våtromsplater, overstiger ca. 75–80 % RF over lengre tid.

## KJØKKEN

## LEILIGHET > KJØKKEN

### ! TG 2 Overflater og innredning

#### Beskrivelse

Kjøkkeninnredning fremstår med profilerte malte fronter. Laminert benkeplate oppvaskkum i benkebeslag og 1-greps blandebatteri. Lys under overskap, ventilator med kullfilter. Det er opplegg for oppvaskmaskin.

innredning fremstår med normal funksjonalitet.

#### Vurdering av avvik:

- Det er avvik:

TG settes ut i fra alder på hengsler og skinner, da mer enn halvparten av forventet brukstid er oppbrukt.

#### Konsekvens/tiltak

- Tiltak:

# Tilstandsrapport

Vedlikehold med smøring og skifting av skinner og hengsler bør påberegnes. Unnlatt vedlikehold vil forringe levetid på innredning.

## LEILIGHET > KJØKKEN

### TG 1 Avtrekk

#### Beskrivelse

Ventilator over komfyr er tilkoblet med kullfilter. Det er i tillegg mekanisk avtrekk over innredning.

Kapasitet og mengde luftutskifting er ikke kontrollert da det krever eget utstyr for måling og hører ikke under nivå 1 undersøkelse. Det er kun utført enkel kontroll av ventilasjon ved bruk av et ark/papir eller røykappull. Det er ikke foretatt tallfestede målinger, men ventilasjonen opplyses og fungerer tilfredsstillende.

## TEKNISKE INSTALLASJONER

### TG 2 Vannledninger

#### Beskrivelse

##### Kjøkken:

Vanntilførsel med Pex-rør i kjøkkenbenk, vanntilførsel med eldre kobberør til utslagsvask.

##### Bad 1:

Det er skjulte Pex-rør til installasjonene.

##### Bad 2:

Vanntilførsel med eldre kobberør.

##### Stoppekran:

Kraner er plassert i samleskap på oppgradert bad. Kraner er testet og fungerer tilfredsstillende.

Rørpropplegg på lite bad og til kjøkkenbenk er fra 2017, da våtrommet ble oppgradert i regi av forsikring. Øvrige vannrør i leiligheten er eldre kobberør.

Takstmann er ikke godkjent innenfor området VVS, det anbefales derfor å få en autorisert rørlegger til å gjennomgå anlegget dersom dette er ønskelig. Anlegget er kun visuelt besiktiget da dette krever spesielt utstyr og kompetanse.

#### Vurdering av avvik:

- Mer enn halvparten av forventet brukstid er passert på innvendige vannledninger.

Tilførselsrør av eldre kobberør er vurdert til å ha en alder, som tilsier at anbefalt brukstid er passert.

På bakgrunn av alderen er det grunn til å varsle om risiko for skjulte avvik, svekket funksjon, usikker restlevetid eller lignende forhold som utvikles over tid.

#### Konsekvens/tiltak

- Andre tiltak:

# Tilstandsrapport

Konsekvens: Gamle vannrør gir økt risiko for vannskader.  
Tiltak: Følg forskriftene og bytt til moderne rør (rør-i-rør) ved renovering for å unngå fremtidige problemer.

Det anbefales å montere Waterguard/  
vannstopper på vanninstallasjoner på kjøkken.  
Unnlatt montering av Waterguard,  
kan føre til større skader på nærliggende konstruksjoner ved lekkasje fra vannrør.



Samleskap med rørkurser og stoppekraner



Eldre tilførselsrør av kobber



Eldre tilførselsrør av kobber

## Avløpsrør

### Beskrivelse

Avløpsrør i boligen fremstår med plastrør.

Takstmann er ikke godkjent innenfor området VVS, det anbefales derfor å få en autorisert rørlegger til å gjennomgå anlegget dersom dette er ønskelig.

Anlegget er kun visuelt besiktiget da en mer omfattende inspeksjon krever spesielt utstyr og kompetanse.

### Vurdering av avvik:

- Det er avvik:

TG settes ut i fra alder på rørstamme til leiligheten, da mer enn halvparten av forventet levetid er oppbrukt.  
Øvrige avløpsrør i leiligheten er av nyere type.

### Konsekvens/tiltak

- Tiltak:

Eldre avløpsrør bør vurderes av en fagmann, da sjansen for at lekkasje kan oppstå er større med eldre rør.  
Avløpsrør fungerer tilfredstillende med dagens løsning.

# Tilstandsrapport

## ! TG 2 Ventilasjon

### Beskrivelse

Ventilasjon i boligen fremstår med:  
Naturlig ventilasjon via spalter i vinduer,  
samt mekanisk avtrekk fra ventil på ett bad og kjøkken.

Kapasitet og mengde luftutskifting er ikke kontrollert da det krever eget utstyr for måling og hører ikke under nivå 1 undersøkelse. Det er kun utført enkel kontroll av ventilasjon ved bruk av et ark/papir eller røykappull. Det er ikke foretatt tallfestede målinger, men ventilasjonen opplyses og fungerer tilfredsstillende. Dette er en skjønsmessig vurdering av takstmannen.

### Vurdering av avvik:

- Det er avvik:

Naturlig ventilasjon i bolig gis TG2,  
da det ikke oppfylder dagens krav i forskrift.  
Krav i dagens forskrift krever balansert ventilasjon.

### Konsekvens/tiltak

- Tiltak:

Naturlig ventilasjon fungerer tilfredsstillende,  
ut i fra byggeår..  
Det er en utfordring å oppfylle dagens krav  
med ventilasjon i eldre bygårder.  
Dette kan skyldes verneverdig bygningsmasse  
og at konstruksjoner må forbli, eller manglende  
konstruksjonsmessige muligheter.

## ! TG 1 Varmesentral

### Beskrivelse

Oppvarming i leiligheten ved panelovner.

Varmeinstallasjoner er ikke funksjons testet på befaring, men opplyses og fungerer normalt. Det er ikke opplyst om noe feil eller mangler.

## ! TG IU Varmtvannstank

### Beskrivelse

Varmtvannsbereder er plassert i fellesareal, og er ikke befart av Takstmann.

## Elektrisk anlegg

*Dette er en forenklet kontroll begrenset til de spørsmål og undersøkelser som forskrift til avhendingslova (tryggere bolighandel) § 2-18 inneholder. Dette kan ikke sammenlignes med en kontroll utført av offentlig myndighet (Det lokale eltilsyn) eller registrert elektrovirksomhet, og en bygnings sakkyndig har verken kompetanse eller lov til å foreta en slik kontroll.*

*Tilstanden er vurdert ut fra den forenklete og begrensede kontrollen som forskriften inneholder. El-anlegget kan ha feil og mangler som en slik forenklet undersøkelse ikke vil avdekke. Vær derfor oppmerksom på denne risikoen, og søk videre veiledning eller få en fullstendig kontroll utført av registrert elektrovirksomhet.*

### Beskrivelse

Dette er en forenklet kontroll begrenset til de spørsmål og undersøkelser som forskrift til avhendingslova (tryggere bolighandel) § 2-18 inneholder.  
Dette kan ikke sammenlignes med en

# Tilstandsrapport

kontroll utført av offentlig myndighet (Det lokale EI-tilsyn) eller registrert elektro virksomhet, og en bygningskyndig har verken kompetanse eller lov til å foreta en slik kontroll. Tilstands graden er vurdert ut fra den forenklete og begrensede kontrollen som forskriften inneholder. EI-anlegget kan ha feil og mangler som en slik forenklet undersøkelse ikke vil avdekke. Vær derfor oppmerksom på denne risikoen, og søk videre veiledning eller få en fullstendig kontroll utført av en registrert elektro virksomhet.

Elektrisk anlegg er en kombinasjon av åpent og skjult anlegg. Sikringssskap med skrusikringer er plassert i felles gang.

Det ble ikke opplyst om noe feil med det elektriske anlegget i leiligheten på befaringen.

1. Foreligger det eltilsynsrapport de siste 5 år, og det er ikke foretatt arbeid på anlegget etter denne, utenom retting av eventuelle avvik i eltilsynsrapport (dvs en el-tilsynsrapport uten avvik)?

**Nei**

## Spørsmål til eier

2. Når ble det elektriske anlegget installert eller sist gang totalt rehabilitert (årstall)? Med totalt rehabilitert menes fullstendig utskiftet anlegg fra inntakssikring og videre.

**Det er uvisst når hele anlegget ble totalt rehabilitert, da det ikke er fremlagt fullstendig dokumentasjon på anlegget.**

3. Er alle elektriske arbeider/anlegg i boligen utført av en registrert elektroinstallasjonsvirksomhet?

**Ukjent Fullmaktshaver kan ikke svare for om det er, eller hvem, som har utført endringer på anlegget uten fremlagt dokumentasjon.**

4. Er det elektriske anlegget utført eller er det foretatt tilleggsarbeider på det elektriske anlegget etter 1.1.1999?

**Ja**

Eksisterer det samsvarserklæring?

**Ukjent**

**Lite bad ble oppgradert i 2017.**

**Det er ikke fremvist noe dokumentasjon på utført arbeid av det elektriske anlegget i leiligheten.**

5. Foreligger det kontrollrapport fra offentlig myndighet – Det Lokale Eltilsyn (DLE) eller eventuelt andre tilsvarende kontrollinstanser med avvik som ikke er utbedret eller kontrollen er over 5 år?

**Nei**

6. Forekommer det ofte at sikringene løses ut?

**Ukjent Takstmann kan ikke svare for funksjonalitet på sikringer, da opplysninger fra fullmaktshaver er manglende kjennskap til el-anlegget.**

7. Har det vært brann, brantilløp eller varmgang (for eksempel termiske skader på deksler, kontaktpunkter eller lignende) i boligens elektriske anlegg?

**Nei**

## Generelt om anlegget

8. Er det tegn til at det har vært termiske skader (tegn på varmgang) på kabler, brytere, downlights, stikkontakter og elektrisk utstyr? Sjekk samtidig tilstanden på elektrisk tilkobling av varmtvannsbereder, jamfør eget punkt under varmtvannstank

**Nei**

9. Er der synlig defekter på kabler eller er disse ikke tilstrekkelig festet?

**Nei**

## Inntak og sikringssskap

# Tilstandsrapport

10. Er det tegn på at kabelinnføringer og hull i inntak og sikringskap ikke er tette, så langt dette er mulig å sjekke uten å fjerne kapslinger?  
**Nei**

11. Finnes det kursfortegnelse, og er den i samsvar med antall sikringer?  
**Ja**

12. Foreta en helhetsvurdering av det elektriske anlegget, dets alder, allmenne tilstand og fare for liv og helse. Bør det elektriske anlegget ha en utvidet el-kontroll?

**Ja Det elektriske anlegget er ikke vurdert utover visuell besiktigelse i denne rapporten, da dette krever spesiell kompetanse og autorisasjon. Det er ikke fremlagt dokumentasjon på el-anlegget i sin helhet.**

**Ved manglende dokumentasjon, anbefales det alltid en gjennomgang av EL-fagmann. Dette for å utelukke feil på anlegget, som takstmann ikke har kompetanse til å oppdage ved visuell befarings. Feil på el-anlegg kan føre til gnist/kortslutning og brann.**

## Generell kommentar

EL-anlegget i leiligheten med sikringskap fremstår med eldre komponenter. Skrusikringer i sikringskap vurderes til å være utdatert for fremtidige el-produkter. Større oppgradering må påberegnes, utført av autorisert elektriker.

Levetiden på et elektrisk anlegg er vanligvis rundt 25-30 år. Etter denne perioden kan det være behov for vedlikehold, utskiftninger eller reparasjoner, spesielt på grunn av svekket isolasjon og utslitt utstyr. Det er viktig å være oppmerksom på tegn på slitasje, som misfarging, varme eller skader på ledninger og koblingspunkter. Hvis boligen har et anlegg fra før 1990-tallet, er det sannsynlig at det ikke lenger oppfyller dagens krav til sikkerhet og kapasitet.



Sikringskap med originale skrusikringer

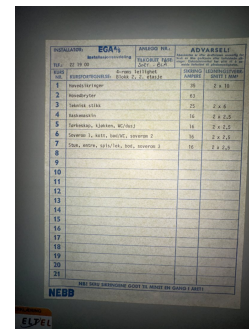

Kursoversikt i sikringskap



Samsvarserklæring for strømmåler

## FORHOLD SOM ÅPENBART KAN MEDFØRE FARE FOR HELSE, MILJØ OG SIKKERHET

*Dette punktet inneholder tydelige og lett synlige forhold ved boligen som åpenbart kan påvirke helse, miljø og sikkerhet, og som bygningssakkyndige har oppdaget. Terskelen for hva som anses som åpenbart er høy, og det utføres ikke undersøkelser med sikte på å avdekke slike forhold. Punktet omfatter ikke skjulte eller ikke-synlige forhold, tekniske vurderinger eller forhold som krever spesialundersøkelser. Forhold vurderes etter byggt teknisk forskrift på befaringstidpunktet. Røykvarslere og håndholdt brannslukningsutstyr vurderes etter gjeldende forskrift om brannforebygging.*

# Tilstandsrapport

## Helse, miljø og sikkerhet

### Beskrivelse

Ved taksering av leiligheter sjekker takstmannen generelt fysiske forhold som tilstand på kjøkken, bad, vinduer, tekniske installasjoner (el, VVS), for å vurdere boligens risiko for kjøper, mens HMS-sjekken for selve leiligheten primært fokuserer på eierens ansvar for røykvarslere, brannslukningsutstyr og sikringsskap, samt nødvendig dokumentasjon som følger boligen for å oppfylle lover og forskrifter. Selve takseringen vurderer boligens tekniske stand.

Utkast

# Arealer, byggetegninger og brannceller

Standard gjeldende fra 01.01.2024

Arealmålinger og arealoppsett er basert på Norsk standard 3940:2023 Areal- og volum-beregninger av bygninger. Arealet gjelder for tidspunktet da boligen ble målt

## Hva er måleverdig areal?

Arealet i rommet må ha minst 1,90 m fri høyde over gulvet og minst bredde på 0,60 m. Et loft med skråtak vil for eksempel bare få registrert målbart areal der høyden er minst 1,90 m og bredden minst 0,60 m. Rommet må ha dør eller luke, og gangbart gulv.

## Hva er bruksareal?

**BRA = BRA-i + BRA-e + BRA-b**

Bruksarealet for bygningen er bruttoarealet minus arealet som optas av yttervegger.

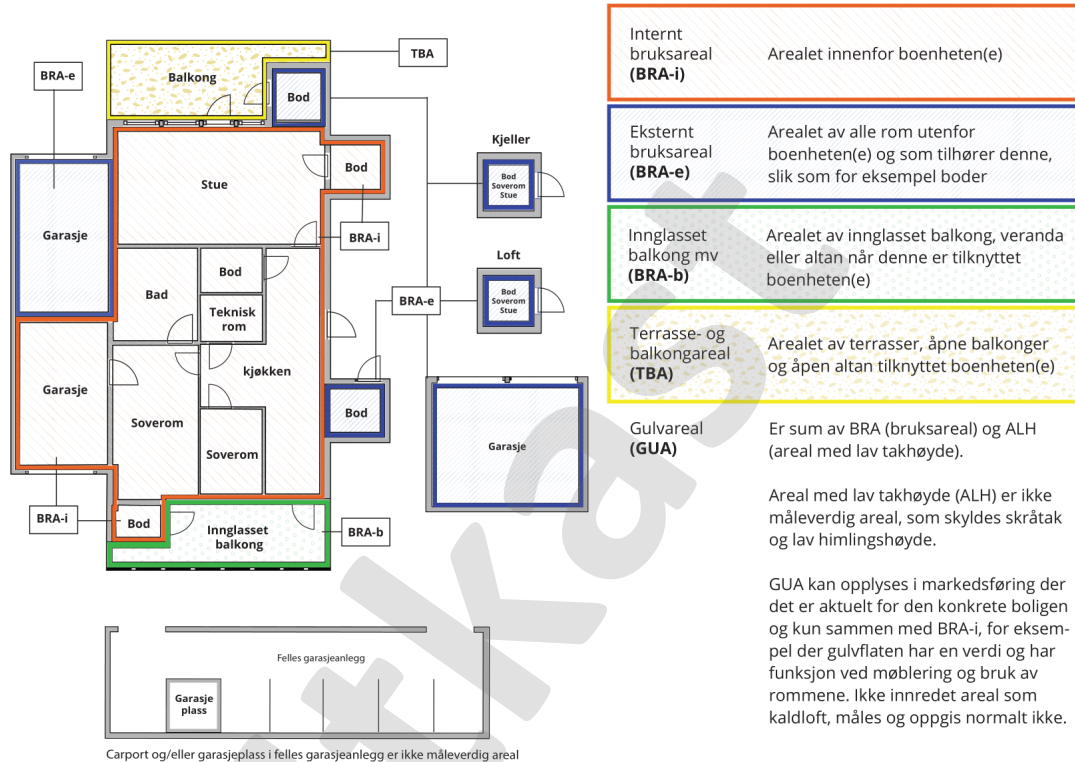

## Arealet kan ikke alltid fastsettes nøyaktig

Areal kan være komplisert eller umulig å måle opp nøyaktig fordi det er vanskelig å fastslå tykkelsen på innervegger, skjevheter i og utforming av bygningskonstruksjoner som karnapp, buer og vinkler som ikke er rette, åpne rom over flere etasjer og så videre.

Eiendommens markedsverdi kan ikke baseres på en matematisk beregning basert på antall kvadratmeter opplyst i rapporten. Opplysninger om areal kan altså ikke alene benyttes for å beregne eiendommens verdi.

## Den bygningsfaglige kan avdekke eventuelle bruksendringer og avvik i branncelleindeling

Den bygningsfaglige ser på byggetegninger hvis de er tilgjengelige og dette er en del av oppdraget, og vurderer bruken av boligen opp mot tegningene. Hvis den bygningsfaglige avdekker at en bolig ikke ser ut til å være delt opp i brannceller etter kravene i byggeteknisk forskrift på befaringstidspunktet, skal det opplyses om dette.

Reglene om bruksendring og brannceller kan være kompliserte. Søk videre faglige råd om rapporten ikke gir deg svar. Den bygningsfaglige kan ikke vurdere og svare på alle spørsmål, og kan heller ikke vite om kommunen kan gi unntak for kravene som gjelder. [Vil du vite mer?](#)

## Om brannceller

En branncelle er hele eller avgrensede deler av en bygning hvor en brann fritt kan utvikle seg uten at den kan sprenge seg til andre bygninger eller andre deler av bygningen i løpet av en fastsatt tid.

## Om bruksendring

Bruksendring er å endre bruken av et rom fra en tillatt bruk til en annen. Dette kan kreve søknad og tillatelse, for eksempel hvis du endrer et rom fra bod til soverom eller arbeidsrom, eller hvis du endrer en bolig til to separate boliger.

Rom for varig opphold har krav til takhøyde, romstørrelse, rømningsvei og lysforhold som må være oppfylt. Du kan søke kommunen om unntak for kravene, men kan ikke regne med å få unntak for krav som går på helse og sikkerhet, for eksempel krav til rømningsvei.

Bruksendring som krever godkjenning, og som ikke er søkt bruksendret, er ulovlig. Kommunen kan etter plan- og bygningsloven kapittel 32 forfølge overtredelser. Kommunen kan pålegge deg å avslutte den ulovlige bruken, eventuelt å rette eller tilbakeføre rommet til godkjent bruk.

# Arealer

## Boligbygg med flere boenheter

Etasje	Bruksareal BRA m <sup>2</sup>			SUM	Terrasse- og balkongareal (TBA)
	Internt bruksareal (BRA-i)	Eksternt bruksareal (BRA-e)	Innglasset balkong (BRA-b)		
Leilighet	105			105	20
Bod på balkong		1		1	
Bod på. Balkong		1		1	
<b>SUM</b>	<b>105</b>	<b>2</b>			<b>20</b>
<b>SUM BRA</b>	<b>107</b>				

## Romfordeling

Etasje	Internt bruksareal (BRA-i)	Eksternt bruksareal (BRA-e)	Innglasset balkong (BRA-b)
Leilighet	Entré, bad, bad 2, kjøkken, stue, spisestue, soverom, soverom 2, bod		
Bod på balkong		Bod	
Bod på. Balkong		Bod	

### Kommentar

Med boligen følger det to utvendige boder på balkongene på 1,3m<sup>2</sup> og 1,4m<sup>2</sup>.  
Bod areal utgjør til sammen 2 m<sup>2</sup> i BRA-E.

Balkongene er målt til 12,5m<sup>2</sup> og 7,3m<sup>2</sup> og er avrundet til 20m<sup>2</sup> i TBA.  
Med leiligheten følger garasje plass nr.2007 i felles anlegg.  
Det er elbil-lader på plassen.

Alle innvendige sjakter, rørkasser o.l. er medberegnet i boligens areal. Det er bruken av rommet på befaringstidspunktet som avgjør om rommet er definert som P-ROM eller S-ROM i arealoppsettet.  
Dette betyr at rommet både kan være i strid med Teknisk forskrift (TEK) og mangle godkjenning i kommunen for den aktuelle bruken, uten at dette vil få betydning for takstmannens valg av romdefinisjon. Dette er i henhold til "Takstbransjens retningslinjer ved arealmåling".

## Lovlighet

### Byggetegninger

Det foreligger ikke tegninger

**Kommentar:** Det er ikke innhentet tegninger av leiligheten, da det ikke ble funnet eller var tilgjengelig i arkivet til plan og bygg.  
Takstmann kan ikke svare for om leiligheten er ombygget/bruksendret uten byggemeldte tegninger.

### Nyere håndverkstjenester

Er det ifølge eier utført håndverkstjenester på boligen siste 5 år?

Ja  Nei

# Befarings - og eiendomsopplysninger

## Befaring

Dato	Til stede	Rolle
24.3.2026	Glenn-Erik Larsen	Takstingeniør
	Erik Berling Slind von Barner	Kunde

## Matrikkeldata

Kommune	gnr.	bnr.	fnr.	snr.	Areal	Kilde	Eieforhold
301 OSLO	102	425		0	51731.3 m <sup>2</sup>	BEREGNET AREAL (Ambita)	Eiet

### Adresse

Starveien 14 A

### Hjemmelshaver

Starveien Borettslag

## Andelsobjekt

Boligselskap	Org.nr.	Leil. nr.	Forretningsfører	Eier av adkomstdokumenter
/STARVEIEN BORETTSLAG	947854143		OBOS Eiendomsforvaltning AS	Bengta Franciska Berling (BO)

## Innskudd, pålydende mm

### Andelsnummer

145

## Eiendomsopplysninger

### Beliggenhet

Leiligheten er beliggende i byggets 2.etasje, og fremstår med: tepper og teppefliser på gulv og malte veggflater.

Badene har belegg på gulvene og deler ett sluk sammen.

Det ene badet ble oppusset i regi av forsikring, mens bad nr 2 fremstår som utdatert.

Kjøkkeninnredning er eldre og fremstår med profilerte fronter.

Adkomst til balkonger med boder fra stue og kjøkken.

Med leiligheten følger det garasje plass i felles anlegg med elbil-lader.

Leiligheten fremstår som godt brukt med varierende bruksslitasje på innvendig bygningsmasse.

Det bør alltid påregnes noe overflatebehandling ved kjøp av brukt bolig.

Bygninger kan ha skjulte feil og mangler som er vanskelig å oppdage ved befaring.

Særlig kritiske områder er membranløsninger i våtrom, isolasjon i gulv, vegger og

himlinger, vann- og avløpsrør og evt. drenering.

Elde og utidsmessig het kombinert med endret bruk, kan over tid avdekke skjulte feil og mangler som ikke oppdages ved visuell kontroll.

# Kilder og vedlegg

## Dokumenter

Beskrivelse	Dato	Kommentar	Status	Sider	Vedlagt
Egenerklæring			Ikke gjennomgått		Nei
Meglerbrev			Ikke gjennomgått		Nei
Areal bekreftelse tomt	28.03.2026		Gjennomgått	1	Nei
Ferdigattest bygning	28.03.2026		Gjennomgått	1	Nei
Byggetegninger fra plan og bygg	28.03.2026		Gjennomgått	1	Nei
Ferdigattest våtrom	28.03.2026		Gjennomgått	1	Nei
Egenerklæring	28.03.2026		Gjennomgått	6	Nei
Kundeskjema	28.03.2026		Gjennomgått	6	Nei

# Tilstandsrapportens avgrensninger

## Forutsetninger

### Struktur og referansenivå

Rapporten beskriver avvik, det vil si en tilstand som er dårligere enn referansenivået. Positive sider ved boligen, ut over det som kommer frem av tilstandsgradene, blir normalt ikke fremhevet.

Rapporten baserer seg på krav i forskrift til avhendingslova (tryggere bolighandel). For valg av tilstandsgrad blir NS 3600:2018 (teknisk tilstandsanalyse ved omsetning av bolig) lagt til grunn.

Bygningssakkyndig er ikke ansvarlig for tilbakeholdt eller uriktig informasjon, som har betydning for tilstandsvurderingen.

### Presiseringer

Anslag på utbedringskostnader er sjablongmessig, og må ikke forveksles med en konkret vurdering eller tilbud fra entreprenør eller håndverker. Anslaget vil også avhenge av personlige preferanser og markedspris på materialer og tjenesteyter.

Tilstandsrapporten gjelder hovedbygget og tilleggsbygninger som den bygningssakkyndige anser at har nær tilknytning til funksjon som bolig.

Avvik er vurdert mot regler som gjaldt da boligen ble oppført, med mindre annet er spesifisert i forskrift til avhendingslova, eller gjeldende versjon av NS 3600.

Hulltaking ved våtrom, i rom under terreng eller andre bygningsdeler, krever eiers samtykke.

Befaring begrenses til visuelle observasjoner av tilgjengelige flater. Den bygningssakkyndige gjør ikke fysiske inngrep for å avdekke avvik, utover de som er beskrevet i forskrift til avhendingslova. Rapporten gir ingen garanti for at det ikke finnes skjulte feil eller mangler.

Flater som er skjult av snø eller på annen måte utilgjengelig, blir ikke kontrollert. Det blir ikke utført funksjonsprøving av bygningsdeler, med mindre dette kommer frem av forskrift til avhendingslova. Hvis det ikke er sikkerhetsmessig forsvarlig, vil ikke bygningssakkyndig undersøke taket fra utsiden.

Boligens tilbehør, hvite- og brunevarer og annet inventar, blir ikke vurdert. Dette gjelder også integrert tilbehør.

Stikkprøvetakninger er tilfeldig utvalgt, og kan innebære kontroll under overflaten med et spisst redskap eller lignende.

### Uttrykk og definisjoner

Referansenivå: Kravet til bygningsdelen eller rommet på søknadstidspunktet.

Tilstand: Byggverkets eller bygningsdelens tekniske, funksjonelle eller estetiske status på et gitt tidspunkt.

Symptom: Forhold som gir indikasjon på hvilken tilstand et byggverk eller en bygningsdel befinner seg i. Benyttes ved beskrivelse av avvik og alder.

Skadegjørere: I hovedsak råte, sopp og skadedyr.

Fuktsøk: Overflatesøk med egnet søkeutstyr som fuktindikator eller visuelle observasjoner.

Fuktmåling: Måling av fuktinnhold i materiale eller i bakenforliggende konstruksjon ved bruk av egnet måleutstyr, blant annet hammerelektrode

og pigger.

Hulltaking: Boring av hull for inspeksjon og fuktmåling i risikoutsatte konstruksjoner.

Normal slitasjegrad: Forventet slitasje av materiale i overflaten, basert på enkle, visuelle observasjoner. Kan vurderes sammen med bygningsdelens alder.

### Areal

Areal fastsettes etter forskrift til avhendingslova og gjeldende versjon av NS 3940 (areal- og volumberegninger av bygninger).

Et rom kan være i strid med teknisk forskrift og mangle godkjenning hos kommunen for den aktuelle bruken, uten at dette får betydning for om arealet måles og oppgis i tilstandsrapporten. Når arealet måles tas det ikke hensyn til om arealet er lovlig oppført eller om bruken er lovlig, bruksendringer, lysforhold eller andre sikkerhetsmangler.

Rom som ligger utenfor boenheten, som eier har påvist eller opplyst at tilhører boenheten, er oppmålt og inkludert i BRA-e. Det er ikke fremvist dokumentasjon på at rommet tilhører boenheten, med mindre dette er angitt særskilt. Rom utenfor boenheten kan omdisponeres av borettslaget/sameiet, og dette kan påvirke boligens BRA-e.

Opplysninger om areal kan ikke alene benyttes for beregning av markedsverdi.

### Personvern

Tilstandsrapporten er utarbeidet som en del av Fremtind Forsikring AS sitt takstkonsept. Fremtind Forsikring AS, iVerdi AS, takstforetaket og andre relevante interessenter benytter personopplysninger fra tilstandsrapporten for analyse- og statistikkformål, utvikling og drift av produkter og tjenester i takstbransjen og boligomsetningen. Fremtind Forsikring AS, iVerdi AS og takstforetaket, følger til enhver tid gjeldende personvernlovgivning.