

aktiv.



Rogneveien 3, 9303 SILSAND

**Stor og innholdsrik familiebolig
sentralt på Silsand - integrert
garasje og stor tomt.**



Advokat MNA

Kristina Aastrøm

Mobil 915 34 351

E-post kristina.aastrom@aktiv.no

Aktiv Eiendomsmegling Finnsnes

Storgata 18, 9300 Finnsnes, 9305 FINNSNES.
TLF. 400 01 134

Nøkkelinformasjon

Prisant.: Kr 3 800 000,-
Omkostn.: Kr 112 250,-
Total ink omk.: Kr 3 912 250,-
Selger: Anne-Britt Larsen

Salgsobjekt: Enebolig
Eierform: Eiet
Byggeår: 1960
BRA-i/BRA Total 207/237 kvm
Tomtstr.: 1238.7 m²
Soverom: 4
Antall rom: 6
Gnr./bnr. Gnr. 60, bnr. 92
Oppdragsnr.: 1901250052

Stor og innholdsrik familiebolig sentralt på Silsand - integrert garasje og stor tomt.

Stor og innholdsrik enebolig med bra beliggenhet på Silsand, med utsikt og god solgang. Boligen går over tre etasjer og inneholder blant annet flere soverom, to stuer, stort kjøkken og integrert garasje. Romslig stue i første etasje med plass til ønsket møblering og utgang til solrik veranda med trapp til terreng. Kjøkkenet er delvis avdelt mot stue og har innredning fra 2017, ved kjøkkenet er det også god plass til spisegruppe. Fra begge soverom i første etasje er det utgang til overbygd veranda. Boligen har gjennomgående lyse overflater og nyere vegg-til-vegg-teppe i stue. Veletablert boligområde med gangavstand til blant annet barnehage, barneskole og butikk. Kort vei til Silsandmarka som kan brukes like godt til fots på sommer som tråkket skiløype på vinteren.



Innhold

Nøkkelinformasjon	2
Om eiendommen	4
Tilstandsrapport	27
Egenerklæring	67
Budskjema	91

Om eiendommen

Om boligen

Areal

BRA - i: 207 m²

BRA - e: 30 m²

BRA totalt: 237 m²

TBA: 25 m²

Bruksareal fordelt på etasje

Kjeller

BRA-i: 49 m² Ganger, vaskerom og to boder.

BRA-e: 30 m² Garasje.

1. etasje

BRA-i: 105 m² Kjøkken, stue, gang, bad og to soverom.

2. etasje

BRA-i: 53 m² Loftstue, to soverom, rom benyttet som soverom og bod.

TBA fordelt på etasje

1. etasje

22 m²

2. etasje

3 m²

Takstmannens kommentar til arealoppmåling

- Vinduet på ene soverom på loft tilfredsstillende ikke krav til rømningsvei.

- Det er ikke rombetegnelse på plantegninger på loftet, på befaringdagen var det brukt tre rom som soverom, bod og loftstue.

Tomtetype

Eiet

Tomtestørrelse

1238.7 m²

Tomtebeskrivelse

Stor tomt bebygd med enebolig med integrert garasje, opparbeidet hage og buskvekster.

Beliggenhet

Boligen har fin beliggenhet på Silsand med gode sol- og lysforhold. Området oppleves som veletablert og barnevennlig med lite trafikk, fra boligen er det gangavstand til både barnehage, barneskole, butikk, veikro og bakeri. Kort vei til Silsandmarka med fint turterreng på sommeren og skiløype på vinteren, Storvatnet som fint turmål for hele familien. Omtrent 4 kilometer til Finnsnes sentrum med alt av bymessige fasiliteter.

Adkomst

Eiendommen har offentlig adkomst fra Rogneveien.

Bygningssakkyndig

Bratakst

Type takst

Tilstandsrapport

Byggemåte

Grunnmur i lettklinkerblokker på ukjent byggegrunn. Krypekjeller under trebjelkelag og stubbegulv. Etasjeskiller av trebjelkelag. Veggkonstruksjon av bindingsverk fra byggeår med malt tømmermannspanel utvendig. Takkonstruksjon på opprinnelig del av plassbygde og fabrikkproduserte sperrer som saltak med ark med taktro av plater. Diffusjonstett undertak. Takkonstruksjon på tilbygg av W-takstoler i tre. Takteking av stålplater, malt sommeren 2023. Takrenner og nedløp av plast. Snøfanger ved inngangsparti. Malte trevinduer med to-lags glass, garasjen har vinduer med koblet glass. Teak hovedytterdør og teak altandører. Totalt fire altaner, tre av dem har dekke av takfolie og rekkverk av malt trekvalitet. Siste altan med impregnert trevirke til bærende konstruksjoner og dekke. Rekkverk av malt trekvalitet. Konstruksjonen er fundamentert til ukjent byggegrunn med tresøyler og betongfundamenter. Mursteinspipe med røykrør, vedovn og sotluke. Innvendige trapper av lakkert tretrapp. Innvendige dører av glatte og profilerte dører.

Innhold

Boligen går over tre etasjer med kjøkken, stue, gang, bad og to soverom i første etasje. Loftsetasjen har loftstue, to soverom, rom benyttet som soverom og bod. Kjelleretasje med ganger, vaskerom, to boder og integrert garasje.

Standard

Stor og innholdsrik enebolig med integrert garasje, hvor boligen idag oppleves som vedlikeholdt ut fra alder. Blant annet ble taket malt sommeren 2023, nyere vegg-til-vegg-teppe i stue og kjøkkeninnredning fra 2017. Boligen inneholder blant

annet flere soverom av god størrelse fordelt over to etasjer, hvor begge soverom i første etasje har utgang til overbygd veranda. Stuen i første etasje har praktisk L-form som deler stuen naturlig inn i flere soner. Fra stuen er det også utgang til solrik veranda med trapp til terreng. Også fra stuen i loftsetasjen er det utgang til overbygd veranda. I kjelleretasjen er det godt med oppbevaring i flere boder, samt et vaskerom. Overbygd inngangsparti hvor du kan gå tørrskodd mellom bolig og garasje.

Kjøkkenet har innredning med profilerte fronter og benkeplate av laminat. I innredningen er det integrerte hvitevarer som kjøleskap, oppvaskmaskin, micro, stekeovn og komfyrvakt. Kjøkkenventilator med avtrekk ut. Badet har fliser på gulvet og elektriske varmekabler som varmekilde. På veggene er det malte plater og i taket er det himlingsplater. Rommet er innredet med toalett, dusjkabinett og innredning med nedfelt servant. Ventileres via naturlig ventilasjon via vegg og tak. Vaskerommet i kjelleren har malt betong på gulvet, mur/betong og plater på veggene og himlingsplater i taket. Rommet er innredet med toalett, opplegg for vaskemaskin, badekar og servant. Rommet må oppgraderes for å tåle normal bruk etter dagens krav.

TV/Internett/Bredbånd

Innlagt fiber.

Parkering

Parkering i garasje og på egen grunn.

Radonmåling

Det er ikke gjennomført radonmåling i forbindelse med salget.

Diverse

- Byggeåret er ukjent, men flyfoto fra 1970 viser at det er oppført en bolig på denne eiendommen. Matrikkelen oppgir årstall 1981, dette er årstallet boligen ble tilbygget. Det er ikke mulig å verifisere om dette er nøyaktig byggeår.
- Megler har ikke mottatt ferdigattest eller midlertidig brukstillatelse på boligen, som gjør at det ikke er mulig å si om dagens bruk av bolig er godkjent. Megler har heller ikke mottatt godkjente byggetegninger av opprinnelig del av bolig, men har mottatt godkjente byggetegninger på tilbygg datert 24.08.1981. Det er også mottatt byggetillatelse på tilbygg datert 02.09.1981. Det er avvik på dagens bruk og godkjente plan- og fasadetegninger i form av avvik av rominndeling og enkelte vindusplasseringer på fasade. Endringene er søknadspliktige, og kommunen kan gi pålegg om tilbakeføring til opprinnelig tilstand.
- Rom på loft benyttet som soverom tilfredsstillende ikke krav til rømning.
- Manglende ferdigattest kan medføre pålegg fra kommunen om tilbakeføring til opprinnelig tilstand.
- Senja kommune gjennomførte tilsyn med fyringsanlegget den 11.11.2022, under dette tilsynet ble det ikke avdekket avvik, anmerkninger eller andre forhold som har betydning for adkomsten til anlegget.

Energi

Oppvarming

Vedfyring i stue, varmekabler på badet. Ellers elektrisk oppvarming med panelovner.

Energikarakter

G

Energifarge

Rød

Info energiklasse

Alle som skal selge eller leie ut eiendom må som hovedregel energimerke boligen og fremskaffe en energiattest. Unntak gjelder blant annet for frittstående bygninger med bruksareal på mindre enn 50 m². Det er eier som plikter å fremlegge energiattest og eier er selv ansvarlig for at opplysningene er riktige. For ytterligere informasjon se www.energimerking.no. Dersom eier har energimerket boligen vil komplett energiattest fås ved henvendelse til megler.

Økonomi

Tot prisant. ekskl. omk.

Kr 3 800 000

Kommunale avgifter

Kr 17 814

Kommunale avgifter år

2024

Info kommunale avgifter

Dekker eiendomsskatt, renovasjon, feiing, vann og avløp.

Formuesverdi primær

Kr 655 845

Formuesverdi primær år

2023

Formuesverdi sekundær

Kr 2 623 381

Formuesverdi sekundær år
2023

Tilbud lånefinansiering

Aktiv Eiendomsmegling samarbeider med sparebankene i Eika Alliansen om formidling av finansielle tjenester. Ta gjerne kontakt med megler for formidling av et uforpliktende tilbud om finansiering. Meglerforetaket kan motta provisjon ved formidling av finansielle tjenester.

Offentlige forhold

Eiendommens betegnelse

Gårdsnummer 60, bruksnummer 92 i Senja kommune.

Tinglyste heftelser og rettigheter

På eiendommen er det tinglyst følgende heftelser og rettigheter som følger eiendommens matrikkel ved overskjøting til ny hjemmelshaver:

5530/60/92:

18.07.1959 - Dokumentnr: 401584 - Best. om vann/kloakkledn.

Rettighetshaver: Knr:5530 Gnr:60 Bnr:7

Med flere bestemmelser

Overført fra: Knr:1931 Gnr:60 Bnr:73

- "byggetomta (parsellen) skal ha rett til å legge nødvendige vann - og kloakkledninger over hovedbruket, likesom det må tillates at slike ledninger blir gjennomført av hovedbruket og/ eller tilstøtende byggetomter".

04.10.1962 - Dokumentnr: 402666 - Best. om vann/kloakkledn.

Rettighetshaver: Knr:5530 Gnr:60 Bnr:7

Med flere bestemmelser

- innhentet, kan fås ved henvendelse til megler.

22.10.1963 - Dokumentnr: 402756 - Best. om adkomstrett

Rettighetshaver: Knr:5530 Gnr:60 Bnr:56

Bestemmelse om vann/kloakkledning

- rett til å anlegge vei over gnr/bnr 60/56, gjelder for 15 år og kan fornyes dersom ikke kommune eller andre har sørget for vei til bnr 92. Som vederlag for den her gitte rett får Adventkirken rett til å koble til vannledningsnettet for bnr 92, vannleveringen skal skje vederlagsfritt og gjelder for ubegrenset tid.

06.08.1981 - Dokumentnr: 4780 - Bestemmelse om bebyggelse

Rettighetshaver: Knr:5530 Gnr:60 Bnr:92

Byggetillatelse gitt etter dispensasjon i henhold
til Bygningsloven
Overført fra: Knr:1931 Gnr:60 Bnr:73
- innhentet, kan fås ved henvendelse til megler.

04.10.1962 - Dokumentnr: 402665 - Registrering av grunn
Denne matrikkelenhet opprettet fra:
Knr:5530 Gnr:60 Bnr:7

08.12.1992 - Dokumentnr: 6576 - Sammenslåing
Sammenslått med denne matrikkelenhet:
Knr:1931 Gnr:60 Bnr:428

06.09.1994 - Dokumentnr: 6208 - Sammenslåing
Sammenslått med denne matrikkelenhet:
Knr:1931 Gnr:60 Bnr:73
Sammenslått med denne matrikkelenhet:
Knr:1931 Gnr:60 Bnr:467

01.01.2020 - Dokumentnr: 1160361 - Omnummerering ved kommuneendring
Tidligere: Knr:1931 Gnr:60 Bnr:92

01.01.2024 - Dokumentnr: 847746 - Omnummerering ved kommuneendring
Tidligere: Knr:5421 Gnr:60 Bnr:92

18.07.1959 - Dokumentnr: 401584 - Best. om vann/kloakkledn.
Rettighet hefter i: Knr:5530 Gnr:60 Bnr:7
Overført fra: Knr:1931 Gnr:60 Bnr:73

09.06.1960 - Dokumentnr: 401201 - Bestemmelse om veg
Rettighet hefter i: Knr:5530 Gnr:60 Bnr:7
Bestemmelse om garasje/parkering
Overført fra: Knr:1931 Gnr:60 Bnr:73
- innhentet, kan fås ved henvendelse til megler.

04.10.1962 - Dokumentnr: 402666 - Best. om vann/kloakkledn.
Rettighet hefter i: Knr:5530 Gnr:60 Bnr:7

23.11.1962 - Dokumentnr: 403224 - Bestemmelse om veg
Rettighet hefter i: Knr:5530 Gnr:60 Bnr:7
- innhentet, kan fås ved henvendelse til megler.

22.10.1963 - Dokumentnr: 402756 - Bestemmelse om veg
Rettighet hefter i: Knr:5530 Gnr:60 Bnr:56

Med flere bestemmelser

10.09.1965 - Dokumentnr: 2569 - Bestemmelse om veg
Rettighet hefter i: Knr:5530 Gnr:60 Bnr:112
Overført fra: Knr:1931 Gnr:60 Bnr:73
- innhentet, kan fås ved henvendelse til megler.

06.08.1981 - Dokumentnr: 4780 - Bestemmelse om bebyggelse
Rettighet hefter i: Knr:5530 Gnr:60 Bnr:92
Byggetillatelse gitt etter dispensasjon i henhold
til Bygningsloven
Overført fra: Knr:1931 Gnr:60 Bnr:73

06.08.1981 - Dokumentnr: 4979 - Bestemmelse om bebyggelse
Rettighet hefter i: Knr:5530 Gnr:60 Bnr:7
- innhentet, kan fås ved henvendelse til megler.

Ferdigattest/brukstillatelse

Megler har ikke mottatt ferdigattest eller midlertidig brukstillatelse på boligen, som gjør at det ikke er mulig å si om dagens bruk av bolig er godkjent. Megler har heller ikke mottatt godkjente byggetegninger av opprinnelig del av bolig, men har mottatt godkjente byggetegninger på tilbygg datert 24.08.1981. Det er også mottatt byggetillatelse på tilbygg datert 02.09.1981. Det er avvik på dagens bruk og godkjente plan- og fasadetegninger i form av avvik av rominndeling og enkelte vindusplasseringer på fasade. Endringene er søknadspliktige, og kommunen kan gi pålegg om tilbakeføring til opprinnelig tilstand.

I første etasje er vaskerom fjernet og slått sammen med rom ved siden av, er idag ett stort soverom. Kjølerom og bod er idag slått sammen til bad. To soverom i loftsetasjen er gjort om på.

Vei, vann og avløp

Boligen er tilkoblet offentlig vann og avløp via private stikkledninger. Eiendommen har offentlig adkomst fra Rogneveien.

Regulerings og arealplaner

Området er i hovedsak avsatt til boligbebyggelse og noe friareale. Regulert i reguleringsplanen for Silsand, hvor det er avsatt 1 170m² til boliger og 68m² til gang- og sykkelvei.

Adgang til utleie

Det foreligger ingen restriksjoner vedrørende utleie, og det er registrert en boenhet i boligen.

Legalpant

Kommunen har legalpant i eiendommen for forfalte krav på eiendomsskatt, og kommunale avgifter/gebyrer.

Kontraktsgrunnlag

Salgs- og betalingsvilkår

Eiendommen skal overleveres til kjøper i tråd med det som er avtalt. Det er viktig at kjøper setter seg grundig inn i alle salgsdokumentene, herunder salgsoppgave, tilstandsrapport og selgers egenerklæring. Kjøper anses kjent med forhold som er tydelig beskrevet i salgsdokumentene. Forhold som er beskrevet i salgsdokumentene kan ikke påberopes som mangler. Dette gjelder uavhengig av om kjøper har lest dokumentene. Alle interessenter oppfordres til å undersøke eiendommen nøye, gjerne sammen med fagkyndig, før bud inngis. Kjøper som velger å kjøpe usett, kan som hovedregel ikke gjøre gjeldende som mangel noe kjøper burde blitt kjent med ved undersøkelse av eiendommen, eller som er tydelig beskrevet i salgsdokumentene. Hvis noe trenger avklaring, anbefaler vi at kjøper rådfører seg med eiendomsmegler eller en fagkyndig før det legges inn bud.

Kjøper har krav på at eiendommen er i henhold til avtalen. Hvis det ikke er avtalt noe særskilt, kan eiendommen ha en mangel dersom den ikke er slik kjøper må kunne forvente ut ifra blant annet boligens alder, type og synlige tilstand. Det samme gjelder hvis det er holdt tilbake eller gitt uriktige opplysninger om eiendommen som ikke er rettet i tide på en tydelig måte, og man må gå ut fra at opplysningen har virket inn på avtalen. En bolig som har blitt brukt i en viss tid, har vanligvis blitt utsatt for slitasje, og skader kan ha oppstått. Slik bruksslitasje må kjøper regne med, og det kan avdekkes enkelte forhold etter overtakelse som gjør utbedringer nødvendig. Normal slitasje og skader som trenger utbedring, er innenfor hva kjøper må forvente, og vil ikke utgjøre en mangel.

Boligen kan også ha en mangel hvis opplyst areal avviker fra faktisk størrelse. Avviket må være minst 2 prosent, og minst 1 kvadratmeter. Det er likevel ikke en mangel dersom selger godtgjør at kjøperen ikke la vekt på opplysningen, jf. avhendingsloven § 3-3 (2).

Ved beregning av et eventuelt prisavslag eller erstatning, må kjøper selv dekke tap/kostnader opp til et beløp på kr 10 000 (egenandel). Egenandel kommer først på tale når det er konstatert mangel ved eiendommen.

Hvis kjøper ikke er forbruker, selges eiendommen "som den er", og selgers ansvar er da begrenset, jf. avhl. § 3-9, første ledd 2. pkt. Avhl. § 3-3 (2) fravikes, og hvorvidt et

innendørs arealavvik karakteriseres som en mangel vurderes etter avhl. § 3-8. Informasjon om kjøpers undersøkelsesplikt, herunder oppfordringen om å undersøke eiendommen nøye, gjelder også for kjøpere som ikke anses som forbrukere. Med forbrukerkjøp menes kjøp av eiendom når kjøperen er en fysisk person som ikke hovedsakelig handler som ledd i næringsvirksomhet.

Overtakelse

Etter nærmere avtale.

Budgivning

Budgivning i forbrukerforhold

Budgivere oppfordres til å legge inn bud elektronisk. Dette gjøres på eiendommens hjemmeside på aktiv.no, ved å bruke «Gi bud»-knappen. Ved elektronisk budgivning, samtykker budgiver til elektronisk kommunikasjon. Eiendomsmegler skal legge til rette for en forsvarlig avvikling av budrunden og kan ikke videreformidle bud med en kortere akseptfrist enn kl. 12.00 første virkedag etter siste annonserte visning. Etter klokken 11:30 anbefaler vi akseptfrist på minimum 30 minutter. Bud bør legges inn i god tid før konkurrerende buds akseptfrist utløper. For øvrig henvises til forbrukerinformasjon om budgivning i salgsoppgaven. Oppdragsgiver er oppfordret til å ikke ta imot bud direkte fra budgiver, men å henvise budgiver videre til megler. Som kjøper vil du få forelagt kopi av budjournal. Alle bud vil bli gjort kjent for kjøper og selger i handelen. Øvrige budgivere kan be om å få en kopi av budjournal i anonymisert form.

Budgivning utenfor forbrukerforhold

Budgivere oppfordres til å legge inn bud elektronisk. Dette gjøres på eiendommens hjemmeside på aktiv.no, ved å bruke «Gi bud»-knappen. Ved elektronisk budgivning, samtykker budgiver til elektronisk kommunikasjon. Det anbefales at hvert bud har en akseptfrist som muliggjør en forsvarlig avvikling av budrunden. Vi anbefaler minimum 30 minutter akseptfrist. Oppdragsgiver er oppfordret til å ikke ta imot bud direkte fra budgiver, men å henvise budgiver videre til megler.

Opplysningene i salgsoppgaven er godkjent av selger. Alle interessenter oppfordres imidlertid til grundig besiktigelse av eiendommen, gjerne sammen med fagmann før bud inngis.

Omkostninger kjøpers beskrivelse

Dokumentavgift kr. 95.000,-. Tinglyse skjøte kr. 545,- Tinglyse pantedokument kr. 545,- Grunnboksutskrift kr. 260,-. Boligkjøperforsikring (Valgfritt) kr. 15.900,-.

Omkostninger kjøpers beløp

Kr 112 250

Betalingsbetingelser

Med mindre annet er avtalt forutsettes det at kjøpesum inkludert omkostninger er innbetalt og disponibelt på meglerforetakets klientkonto innen overtakelse.

Kjøpesummen skal innbetales fra norsk finansinstitusjon og/eller fra kjøpers egen konto i norsk finansinstitusjon.

Hvitvaskingsreglene

Megler har plikt til å gjennomføre kundetiltak. Hvis kjøper ikke bidrar til at megler får gjennomført kundetiltak og dette fører til at transaksjonen ikke kan gjennomføres eller blir forsinket, misligholder kjøper avtalen. Etter 30 dager er misligholdet vesentlig.

Det gir selger rett til å heve og gjennomføre deknings salg for kjøpers regning.

Personopplysningsloven

Personopplysninger blir behandlet i samsvar med personopplysningsloven.

Boligselgerforsikring

Selger har tegnet boligselgerforsikring som dekker selgers ansvar etter avhendingsloven begrenset oppad til MNOK 14. I den forbindelse har selger utarbeidet en egenerklæring som kjøper bør gjøre seg kjent med før budgivning.

Boligkjøperforsikring

Vedlagt i salgsoppgaven følger informasjon om Boligkjøperforsikring og Boligkjøperforsikring Pluss fra HELP Forsikring AS. Boligkjøperforsikring er en rettshjelpsforsikring som gir trygghet og profesjonell juridisk hjelp dersom det oppdages uventede feil eller mangler ved boligen de neste fem årene.

Boligkjøperforsikring Pluss har samme dekning som boligkjøperforsikring, med tillegg av fullverdig advokathjelp på viktige rettsområder i privatlivet. Boligkjøperforsikring Pluss betales årlig. Les mer om begge forsikringene i vedlagte materiell eller på help.no. Det gjøres oppmerksom på at boligkjøperforsikring kun kan tegnes av forbruker. Meglerforetaket mottar kr 4 200/4 600/5 000 i kostnadsgodtgjørelse, avhengig av boligtype, samt et tillegg på kr 1 000 ved salg av Boligkjøperforsikring Pluss.

Meglernes vederlag

Meglernes vederlag er avtalt til kr. 59.900,-. I tillegg kommer utlegg på kr. 12.330,-. Totalt kr. 72.230,-. Hvis avtalen ikke er kommet i stand har megler krav på å få dekket faktiske utlegg fra oppdragsgiver. Alle summer er inkl. mva.

Oppdragsansvarlig

Kristina Aastrøm

Advokat MNA

kristina.aastrom@aktiv.no

Tlf: 915 34 351

Ansvarlig megler

Kristina Aastrøm

Advokat MNA

kristina.aastrom@aktiv.no

Tlf: 915 34 351

Aktiv Finnsnes, Storgata 18, 9300 Finnsnes

Tlf: 400 01 134

Salgsoppgavedato

06.03.2025

















bert Rudnik Fotojenesten



Plantegningen er ikke i målestokk og noe avvik kan forekomme.







Plantegningen er ikke i målestokk og noe avvik kan forekomme.



Plantegningen er ikke i målestokk og noe avvik kan forekomme.

Vedlegg

Tilstandsrapport

 Enebolig
 Rogneveien 3, 9303 SILSAND
 SENJA kommune
 # gnr. 60, bnr. 92

Markedsverdi

3 800 000

Sum areal alle bygg: BRA: 237 m² BRA-i: 207 m²



Befaringsdato: 21.01.2025

Rapportdato: 24.02.2025

Oppdragsnr.: 20060-1786

Referansenummer: ZZ6474

Autorisert foretak: BRATAKST AS

Sertifisert Takstingeniør: Anders Killie Solli

Vår ref: Anders Killie Solli



Rapporten kan brukes i inntil ett år etter befaringsdatoen, og kan ikke gjenbrukes ved flere boligsalg i denne perioden. For eiendomsoverdragelser fra 1.1.2024, må selger sørge for at areal i rapporten er oppdatert og følger ny bransjestandard for areal. Skjer det endringer, oppstår skader også videre på boligen, bør du som selger be om oppdatert rapport.

Dette trenger du å vite om tilstandsrapporten



Hva er en tilstandsrapport?

En tilstandsrapport beskriver synlige skader/avvik eller tegn på skader/avvik på boligen. Rapporten fremhever vanligvis ikke positive egenskaper ved boligen.



Hva vurderer en bygningsakkyndig?

Den bygningsakkyndige vurderer boligen ut fra hva man kan forvente av en bygning av samme alder og type. Vurderingen gjøres som regel mot hvordan det var vanlig å bygge og regler som gjaldt da boligen ble oppført (søknadstidspunktet). Forhold som er vanlige for bygningens alder, slik som slitasje etter normal bruk regnes ikke som avvik.



Hva inneholder tilstandsrapporten?

Den bygningsakkyndige undersøker rom og bygningsdeler slik det kommer frem av [Forskrift til avhendingsloven](#). Tilstandsrapporten inneholder bare avvik som den bygningsakkyndige kan se eller kontrollere med enkle hjelpemidler. Det gjøres ikke nærmere undersøkelser slik som åpning av vegger eller andre bygningsdeler. I vegg mot våtrom og rom under terreng kan det borres et hull for å gjøre enkle undersøkelser slik som fuktøk.

Når du kjøper en brukt bolig

Når du kjøper en brukt bolig, er det viktig å være oppmerksom på at dette ikke kan sammenlignes med å kjøpe en ny bolig. Måten boligen ble bygget på kan være annerledes enn i dag. Bygninger svekkes over tid, og utsettes for slitasje blant annet på grunn av bruk og vær og vind. Mange boliger fornyes helt eller delvis, noen i flere omganger, eller det oppføres tilbygg. Særlig for boliger som er pusset opp eller endret, er det viktig å merke seg at fornyelse av overflater ikke nødvendigvis betyr at bygningsdeler under er forbedret.

Vurdering mot byggeregler

Den bygningsakkyndige vil vurdere boligen mot hvordan det var vanlig å bygge og regler som gjaldt på søknadstidspunktet. Den bygningsakkyndige ser etter avvik som har betydning for og som reduserer boligens funksjon og verdi, og som kommer frem av Forskrift til avhendingslova.

Noen rom og bygningsdeler slik som bad og vaskerom, og forhold som gjelder sikkerhet mot brann, rekkverk og trapper osv., vil den bygningsakkyndige vurdere mot dagens regelverk. Etter dagens regelverk vil disse kunne få en tilstandsgrad 2 eller 3 uten at det nødvendigvis er krav om at avviket må utbedres.

Tilstandsrapporten beskriver ikke hele boligen

BYGNINGSSAKKYNDIGE SER FOR EKSEMPEL IKKE PÅ

- vanlig slitasje og normal vedlikeholdstilstand
- bagatellmessige forhold som ikke påvirker bygningens bruk eller verdi vesentlig
- etasjeskillere
- tilleggsbygg slik som garasje, bod, anneks, naust også videre
- utvendige trapper
- støttemurer
- skjulte installasjoner
- installasjoner utenfor bygningen
- full funksjonstesting av el- og VVS-installasjoner
- geologiske forhold og bygningens plassering på grunnen
- bygningens planløsning
- bygningens innredning
- løspore slik som hvitevarer
- utendørs svømmebasseng og pumpeanlegg
- bygningens estetikk og arkitektur
- bygningens lovlighet (bortsett fra bruksendringer, brannceller og forhold som åpenbart kan påvirke helse, miljø og sikkerhet)
- fellesarealer (med mindre boligeier har vedlikeholdsplikt for fellesarealer og dette er kjent for bygningsakkyndig, eller fellesarealet har en særlig tilknytning til boligen).

© iVerdi 2023 © Norsk takst 2023

Malen til denne rapporten, inkludert standardtekstene fra Norsk takst, er vernet etter åndsverkloven og kan kun benyttes av medlemsforetakene i Norsk takst og av takstingeniører som er sertifisert i slikt foretak, samt av kunder hos iVerdi og studenter hos NEAK. For andre aktører er eksemplarframstilling av malen og standardtekster, som utskrift og annen kopiering til bruk som grunnlag for tilsvarende rapporter, bare tillatt når det er hjemlet i lov (kopiering til privat bruk, sitat o.l.) eller avtale med Norsk Takst ([Forside](#)) eller iVerdi ([Hjem-iVerdi](#)).

Utnyttelse i strid med lov eller avtale kan medføre erstatnings- og straffeansvar.

Dette trenger du å vite om tilstandsrapporten

Tilstanden vurderes med ulike tilstandsgrader

Tilstanden gir uttrykk for en gitt forventet tilstand, blant annet vurdert ut fra alder og normal bruk. Ved Tilstandsgrad 0 (TG0) og Tilstandsgrad 1 (TG1) gir den bygningsakkyndige normalt ingen begrunnelse for valg av tilstandsgrad. Grunnen er at bygningen eller bygningsdelen da bare har normal slitasje. Ved skjulte konstruksjoner kan alder alene avgjøre tilstandsgrad. Når bygningsakkyndige anbefaler tiltak, for eksempel utbedringer, må brukeren av rapporten vurdere om tiltakene er nødvendige og lønnsomme.

Når den bygningsakkyndige velger tilstandsgrad, baseres vurderingen på faste kriterier som følger av gjeldende bransjestandard for Teknisk tilstandsanalyse ved omsetning av bolig og Forskrift til avhendingslova.



TILSTANDSGRAD 0, TG0: INGEN AVVIK

Bygningsdelen skal være tilnærmet ny, ikke vise tegn på slitasje og det skal være lagt frem dokumentasjon på faglig god utførelse. Det er ingen merknader til delen.



TILSTANDSGRAD 1, TG1: MINDRE AVVIK

Bygningsdelen skal bare ha normal slitasje, og strakstiltak skal ikke anses som nødvendig. Graden kan også brukes når delen er ny, men der dokumentasjon på faglig god utførelse mangler.



TILSTANDSGRAD 2, TG2: VESENTLIGE AVVIK OG MINDRE AVVIK SOM ETTER NS 3600 GIR TG 2

Bygningsdelen skal enten ha feil utførelse, en skade eller symptomer på skade, sterk slitasje eller nedsatt funksjon. Graden gis når bygningsdelen trenger vedlikehold eller tiltak i nær fremtid. Graden skal også brukes når delen er gammel og det er grunn til å varsle om faren for skader på grunn av alderen, eller når det er grunn til å overvåke delen spesielt på grunn av fare for større skader eller følgeskader.

Ved avvik som ikke krever umiddelbare tiltak (ingen umiddelbar kostnad) så blir TG2 markert med en lysere farge.



TILSTANDSGRAD 3, TG3: STORE ELLER ALVORLIGE AVVIK

Denne tilstandsgraden brukes ved kraftige tegn på forhold som man må regne med trenger utbedring straks eller innen kort tid. Det er påvist funksjonssvikt eller sammenbrudd.



IKKE UNDERSØKT/IKKE TILGJENGELIG FOR UNDERSØKELSE

Det kan være avvik/skader som ikke er avdekket.

Hva er et anslag på utbedringskostnad?

Hva det vil koste å utbedre rom eller bygningsdeler, er et forsiktig anslag basert på nåværende kvalitet, registrert avvik og angitte tiltak i rapporten. Anslaget er gitt på generelt grunnlag og må ikke forveksles med et pristilbud fra en håndverker. Det kan foreligge avvik og tiltak som ikke kommer frem av rapporten. Utbedringskostnad avhenger blant annet av personlige valg av og markedspris på materialer og tjenesteyter.

I rapporten skal det settes anslag for utbedringskostnad for TG3, og slikt anslag kan også gis ved TG2.



Ingen umiddelbare kostnader



Tiltak under kr 10 000



Tiltak mellom kr 10 000 - 50 000



Tiltak mellom kr 50 000 - 100 000



Tiltak mellom kr 100 000 - 300 000



Tiltak over kr 300 000

Beskrivelse av eiendommen

Enebolig - Byggeår: 1960

UTVENDIG

[Gå til side](#)

Taktekkingen er av stålplater. Taket er besikket fra takfot i stige. Rekvirent opplyser om at taket er malt sommeren 2023. Siden taket (takkonstruksjon, taktekkning og skorstein) kun er observert fra takfot i stige og er snødekket, er vurderingen begrenset av dette. Det er ikke takstige og derfor ikke mulig å inspisere fra nærmere avstand. Takrenner og nedløp av plast. Veggkonstruksjoner er bindingsverk fra byggeår med malt tømmermannspanel utvendig. Takkonstruksjon av plassbygde og fabrikkproduserte sperrer som saltak med ark med taktro av plater på opprinnelig del. Diffusjonstett undertak. Takkonstruksjonen har W-takstoler i tre. Bygningen har malte trevinduer med to-lags glass, garasjen har trevinduer med koblet glass. Vinduene er stemplet fra 1981. Det opplyses at det er byttet tre vinduer i stuen, disse er stemplet 2005. Bygningen har teak hovedytterdør og teak altandører. Det er tre altaner i boligen. Det er dekke av takfolie. Rekkverk av malt trekvalitet. Konstruksjonen er fundamentert til underliggende konstruksjoner. Altan og trappekonstruksjoner med adkomst fra stuen. Det er benyttet impregnert trevirke til bærende konstruksjoner og dekke. Rekkverk av malt trekvalitet. Konstruksjonen er fundamentert til ukjent byggegrunn med tresøyler og betongfundamenter.

INNENDIG

[Gå til side](#)

Innvendig er det gulv av malt furu, belegg og vegg til vegg teppe. Veggene har tapet og trepanel. Innvendige tak har trepanel og himlingsplater. Etasjeskiller er av trebjelkelag. Det er ikke foretatt radonmålinger og bygget er heller ikke utført med radonsperre. Boligen har mursteinspipe med røykrør fra 1994, vedovn og sotluke. Gulvet har vegg til veggteppe og belegg. Veggene har betong/mur. Hulltaking er ikke foretatt da det ikke er fysisk mulig pga tilliggende konstruksjoner. Bygningen har kryppjeller under trebjelkelag og stubbegulv. Boligen har lakkert tretrapp. Innvendig har boligen glatte og profilerte dører.

VÅTROM

[Gå til side](#)

Vaskerommet har malt betong på gulvet, mur/betong og plater på veggene og himlingsplater i taket. Rommet inneholder toalett, opplegg for vaskemaskin, badekar og servant. Aktuell byggeforskrift er byggeforskrifter fra før 1997. Dokumentasjon: ingen dokumentasjon. Hulltaking er foretatt og det er påvist avvik i hulltakingen. Hulltaking er foretatt fra boden mot vaskerommet. Fuktkvotemåling (vekt%) i konstruksjonen ble målt til 23.

Badet har fliser på gulvet, tapet på veggene og himlings plater i

taket. Rommet inneholder innredning med servant, toalett og dusjkabinett. Aktuell byggeforskrift er byggeforskrifter fra før 1997. Dokumentasjon: ingen dokumentasjon. Hulltaking er foretatt uten å påvise unormale forhold. Hulltaking er foretatt fra gangen mot vasken. Fuktkvotemåling (vekt%) i konstruksjonen ble målt til 0.

KJØKKEN

[Gå til side](#)

Kjøkkenet har innredning med profilerte fronter. Benkeplaten er av laminat. Det er kjøleskap, oppvaskmaskin, platetopp, micro, stekeovn og komfyrvakt integrert. Det er kjøkkenventilator med avtrekk ut.

TEKNISKE INSTALLASJONER

[Gå til side](#)

Innvendige vannledninger er av kobber. Det er avløpsrør av plast. Boligen har naturlig ventilasjon med mekanisk, periodevis, avtrekk på kjøkken. Varmtvannstanken er på ca. 200 liter. Det elektriske anlegget har automatsikringer. sikringskapet er plassert på loftet. Siste el-tilsyn er utført i 2014. Midt Troms Electric utførte også en el takst ved ombygging av inntak til 3 fase.

TOMTEFORHOLD

[Gå til side](#)

Det er ukjent byggegrunn. Dreneringen er fra 1981. Bygningen har grunnmur i lettklinkerblokker.

Markedsvurdering

Totalt Bruksareal	237 m ²
Totalt Bruksareal for hoveddel	237 m ²
Totalpris	3 800 000

Arealer

[Gå til side](#)

Befaring - og eiendomsopplysninger

[Gå til side](#)

Tomteverdi og teknisk verdi bygninger 4 800 000

Forutsetninger og vedlegg

[Gå til side](#)

Lovlighet

[Gå til side](#)

Enebolig

• Det foreligger godkjente og byggemeldte tegninger, men det er avvik fra disse.

Det er avvik på dagens bruk og godkjente plan og fasade tegninger. Det er avvik av rominndelingen og enkelte vindusplasseringer på fasade tegningen. Endringene er søknadspliktige.

Det er ikke rom betegnelse på plantegningen på loftet, på befaringen var det brukt tre rom som soverom, bod og loftstue. Vinduet på ene soverommet stiller ikke krav til rømningsvei.

Det er ingen ferdigattest/midlertidig brukstillatelse for boligen. Det er derfor ikke mulig å si om dagens bruk av boligen er godkjent.

Sammendrag av boligens tilstand

Fordeling av tilstandsgrader

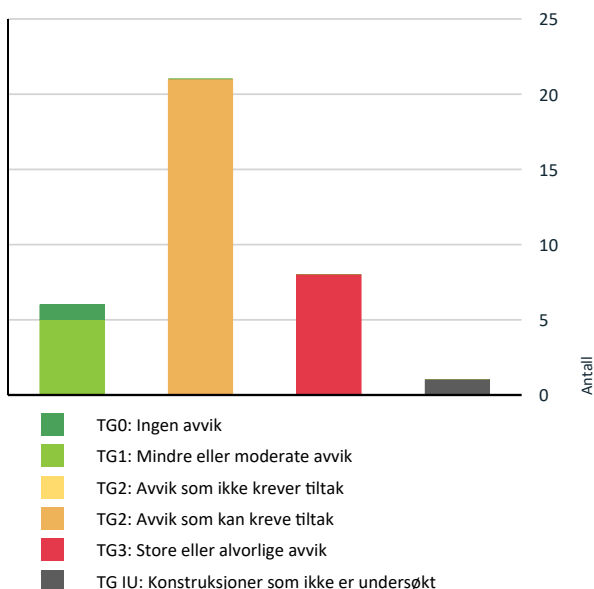

Vil du vite mer om tilstandsgrader? Se side 4.

Anslag på utbedringskostnad

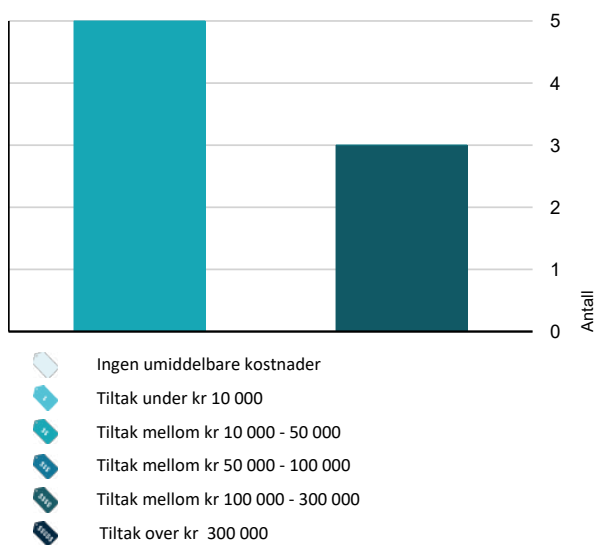

Hva er anslag på utbedringskostnad? Se side 4.

Spesielt for dette oppdraget/rapporten

BRATAKST, ved takstfullmektig Tom Christer Solli og takstingeniør Anders Killie Solli, har fått i oppdrag av Anne-Britt Larsen å utarbeide en tilstandsrapport for bolig med verditakst Rogneveien 3 9303 Silsand. Takstingeniøren og foretaket opptrer uavhengig i samsvar med Norsk Taksts etiske retningslinjer. Det er ingen økonomiske eller sosiale forbindelser mellom takstingeniøren og hjemmelshaveren, eller andre parter involvert i oppdraget.

Oppdraget innebærer utarbeidelse av en tilstandsrapport for boligen basert på forskriftene til avhendingsloven (tryggere bolighandel) og bruk av NS3600. Det vil også bli vurdert en teknisk verdi og markedsverdi for eiendommen. Videre vil beskrivelser og vurderinger av andre bygg som ikke er beregnet for helårs beboelse ikke bli tatt med, dette gjelder også lovlighet. Anlegg og installasjoner utenfor boligen, som rør og tanker, vil ikke bli vurdert.

Vurderinger av tilstand og beskrivelser er basert på byggeåret, med mindre annet er oppgitt. Det var normale lysforhold for årstiden, oppholdsvær og -6°C på befaringsdagen. Under befaringen ble det benyttet ulike måleinstrumenter, inkludert Protimeter MMS3 fuktmåler/fuktindikator, Elma 360 laservater og Leica X4 avstandsmåler.

Det er imidlertid viktige begrensninger og forutsetninger som må tas i betraktning. Boligen var møblert, noe som vanskeliggjør å få et helhetlig bilde av rom og bygninger slik som i tomme, umøblerte rom og bygninger. Tomteforhold og grenser er basert på opplysninger fra sentralmatrikkelen, og grensemerker ble ikke besiktiget. Tilstandsrapporten er utarbeidet på grunnlag av en visuell besiktigelse uten inngrep i konstruksjonene, med unntak av hull tatt i vegg mot våtrom.

Det anbefales at det gjennomføres en separat el-takst i henhold til gjeldende standarder. Dette vil gi en grundig vurdering av det elektriske anlegget i boligen. Standarden for el-takst kan henvises for ytterligere detaljer.

Det er viktig å merke seg at takstingeniøren ikke har hatt mulighet til å besiktige taket fra nært hold, men kun fra takfot i stige. Dette skyldes begrensninger i tilgjengelighet og sikkerhet.

På grunn av snødekket mark og flater ble inspeksjonen av utvendige forhold begrenset.

Det er av stor betydning at både kjøper og selger setter seg godt inn i dokumentet. Rapporten gir omfattende informasjon om tilstanden til boligen og dens verdianslag. Begge parter bør grundig gjennomgå rapporten for å sikre at de har en felles forståelse av eiendommens tilstand og verdi. Dette vil bidra til en mer trygg og informert bolighandel.

Potensielle kjøpere, finansinstitusjoner og meglere må kontrollere gyldigheten av rapporten ved å sjekke QR-koden på forsiden. Rapporten er gyldig i 12 måneder, og den skal ikke brukes dersom statusen er satt til ugyldig.

Oppsummering av avvik

Sammendrag av boligens tilstand

Vil du vite mer? Se på rommet eller bygningsdelen senere i rapporten.

Enebolig

STORE ELLER ALVORLIGE AVVIK

Utvendig > Nedløp og beslag [Gå til side](#)

Det er ikke tilfredsstillende bortledning av vann fra taknedløp ved grunnmur.

Det mangler snøfangere på hele eller deler av taket, noe som var krav på byggemeldingstidspunktet. Det mangler tilfredsstillende adkomst til pipe for feier. Mer enn halvparten av forventet brukstid er passert på renner/nedløp/beslag.

Et nedløp er avsluttet med utkaster over terreng. Dette gir økt vannpåkjenning mot drenering og grunnmur, resterende er ført under bakken. Det er ikke mulig for meg å vurdere hvilken løsning som er valgt under bakken.

Rekvirent opplyser om at det er montert snøfangere framfor inngangspartiet, men det er ikke montert ved trappen til altanen ved stuen.

 **Kostnadsestimat: 10 000 - 50 000**

Utvendig > Takkonstruksjon tilbygg. [Gå til side](#)

Hele takkonstruksjonen er gjenbygget. Det er ingen mulighet til vurdering utover alder og observasjoner fra underliggende etg. Det er registrert skader i undertak.

Hele takkonstruksjonen er gjenbygget over kjøkken og på halve loftstuen.

Jeg har inspisert takkonstruksjonen via luken som er på altanen, det er påvist at undertaket er punktert av innfestingen til takplatene. Inne på kneveggen er det tillaget takrenne fra undertaket til opprinnelig del av taket. Eieren opplyser om at snekkeren gjorde dette ved tilbyggingen av boligen og at hun har brukt rommet til oppbevaring av bøker. På befaringsdagen er det fuktmålt uten negative resultat.

 **Kostnadsestimat: 100 000 - 300 000**

Utvendig > Altan stue [Gå til side](#)

Åpninger i rekkverk er ikke i henhold til krav i dagens forskrifter.

Balkonger/terrasse er snødekt og derfor ikke nærmere vurdert.

Det er ikke montert rekkverk.

Rekkverket er for lavt i forhold til dagens krav til rekkverkshøyder.

Det er ikke rekkverk på trappen ned fra altanen. Rekkverk er for lavt ift. regelverket på oppføringstidspunktet.

 **Kostnadsestimat: 10 000 - 50 000**

Innvendig > Etasjeskille/gulv mot grunn [Gå til side](#)

Målt høydeforskjell på over 20 mm innenfor en lengde på 2 meter. Tilstandsgrad 3 gis med bakgrunn i standardens krav til godkjente måleavvik.

Målingene av etasjeskillet er utført på loftet i gangen. Det er påvist ca 26 mm høydeforskjell fra pipen til døren inn mot boden.

 **Kostnadsestimat: 10 000 - 50 000**

Innvendig > Pipe og ildsted [Gå til side](#)

Avstanden mellom ildstedet og brennbart materiale er for liten.

Det er påvist brennbart materiale nærmere enn 300 mm fra sotluke/feieluke.

Det er påvist sprekker og/eller riss i pipe.

Illdfast plate mangler på gulvet under sotluke/feieluke på pipe.

Monteringsanvisningen sier at "Avstand til treverk fra ildstedets hjørner må være min. 300 mm"

 **Kostnadsestimat: 10 000 - 50 000**

Våtrom > 1. etasje > Bad > Sluk, membran og tettesjikt [Gå til side](#)

Det er påvist tegn på utettheter på våtrommet.

Mer enn halvparten av forventet brukstid er passert på membranløsningen.

Mer enn halvparten av forventet brukstid er passert på slukløsningen.

Sluk har begrenset mulighet for inspeksjon og rengjøring.

Veggene tilfredsstillende ikke kravet til membran/tettesjikt, ved inspeksjon av veggene er det påvist utette rørgjennomføringer. Det er ikke mulig å se om membranen er ført under sluken da det er smurt oppå klemringen.

 **Kostnadsestimat: 100 000 - 300 000**

Våtrom > Kjeller > Vaskerom > Generell [Gå til side](#)

Våtrommet må oppgraderes for å tåle normal bruk etter dagens krav.

Det er ikke benyttet tettesjikt på gulvet, tettesjikt på vegger er våtromstapet. Ved inspeksjon av gulv og vegger er det påvist utettheter i form av sprekker og skader.

Ved inspeksjon i sluk er det ikke mulig å påvise slukmansjett. Sluket er av eldre type, noe som tilsier at ved renovering kan det være vanskelig å dokumentere at nye vinylbelegg eller slukmansjetter kan benyttes opp mot denne sluken. Det kan være nødvendig å skifte sluk ved renovering. Rommet er ventilert med naturlig ventilasjon via klaffeventil i vegg.

Det må gjøres oppgradering av våtrommets tettesjikt/membran for at våtrommet skal tåle en normal bruk etter dagens krav (tett våtsone). En samlet TG 3 for rommet er satt med bakgrunn i alder og manglende tetthet i våtsonen på rommet. Ved renovering av rommet må det gjennomføres en helhetlig prosjektering av våtrommet.

 **Kostnadsestimat: 100 000 - 300 000**

Våtrom > Kjeller > Vaskerom > Tilliggende konstruksjoner våtrom [Gå til side](#)

Sammendrag av boligens tilstand

Hulltaking er foretatt og det er påvist avvik i konstruksjonen.
Det er i hulltakingen påvist fukt/råteskader
Det er påvist fuktskader i vegg konstruksjonen.



Kostnadsestimat: 10 000 - 50 000

! TG IU KONSTRUKSJONER SOM IKKE ER UNDERSØKT



Tomteforhold > Terrenghold

[Gå til side](#)

Tomten er snødekt og derfor ikke nærmere vurdert.

Det er ikke mulig å vurdere fallforholdene på tomten på grunn av snø-

! TG 2 AVVIK SOM KAN KREVE TILTAK



Utvendig > Taktekkning

[Gå til side](#)

Taktekkingen er snødekt og utelukkende vurdert ut ifra alder, mer enn halvparten av forventet brukstid er passert på selve taktekkingen.

Selv om det ikke er avdekket skader under befaringen, betyr ikke dette at det ikke foreligger skader som en besiktigelse på taket kan avdekke. Vær oppmerksom på denne risikoen.



Utvendig > Veggkonstruksjon

[Gå til side](#)

Det er ingen musesperre i nedre kant av konstruksjon.

Det er ikke montert musbånd på fasader. Når det mangler musebånd bak kledningen, kan mus og gnagere få tilgang til boligen og da spesielt kaldt loft og skjulte deler av konstruksjonen.



Utvendig > Takkonstruksjon/Loft

[Gå til side](#)

Det er begrenset/dårlig ventilering av takkonstruksjonen.

Det er påvist fuktskjolder i undertak/takkonstruksjon.

Jeg har inspisert kaldt loft fra vandringer på loftet. Ved inspeksjon på kaldt loft ser det ut til at konstruksjonen er begrenset ventilert. Dette øker risiko for kondens med påfølgende fuktskader i takkonstruksjonen.

Fuktmålinger i sperre ved sperre angir mellom 10 og 14 vektprosent. Disse verdiene er ikke skadelige for konstruksjonen. Disse målingene kan endres ved endret bruk av boligen og temperaturforhold utvendig.

Gjennomføringer i undertaket er ikke mulig å inspisere.

Det er påvist plast mellom isolasjonslagene, usikker på om dette er tiltenkt som en dampsperre.



Utvendig > Vinduer

[Gå til side](#)

Det er påvist at enkelte vinduer er vanskelig å åpne/lukke.
Det er påvist avvik rundt innsettsdetaljer.
Det er påvist noen glassruter som er punktert eller sprukne.

Beslagene har ikke oppbrett på sidene.



Utvendig > Balkonger, terrasser og rom under balkonger

[Gå til side](#)

Åpninger i rekkverk er ikke i henhold til krav i dagens forskrifter.

Mer enn halvparten av forventet brukstid er passert på tettesjikt/membran.

Rekkverket er for lavt i forhold til dagens krav til rekkverkshøyder.

Balkong/terrasse ligger over innredede boligrom, usikker konstruksjon. Konstruksjonsutforming gir økt fare for skader.

Tekkingen er delvis dekket med snø på befaringsdagen.

Det er påvist liten oppbrett på membranen, dette kan føre til vanninntrenging til skjulte konstruksjoner ved uvær eller oppsamling av vann.

Rekkverk er for lavt ift. regelverket på oppføringsstidspunktet.



Innvendig > Overflater

[Gå til side](#)

Det er påvist skader på overflater.

Det er påvist stedvis skader som er utover normal slitasjegrad.



Innvendig > Radon

[Gå til side](#)

Det er ikke foretatt radonmålinger, og bygget er heller ikke utført med radonsperre.



Innvendig > Rom Under Terreng

[Gå til side](#)

Det er ikke mulig å foreta hulltaking i underetg i utsatte konstruksjoner.

Det er påvist indikasjoner på noe fuktgjennomtrenging inn i kjellermur.

Sammendrag av boligens tilstand

Veggene i kjelleren er av pusset lettklinkerblokk. På oppføringstidspunktet til boligen var rutiner for dampsperre i grunnen ikke tilstrekkelig innarbeidet blant utførende, samt at materialkvaliteten på produktene var lav. Det viser seg ofte ved boliger oppført i dette tidsrommet at betonggulv i boliger kan ha kapillært oppsug fra grunnen. Det er påvist høyt fuktnivå i veggen mellom vaskerommet og boden, det må gjøres ytterligere undersøkelser for å finne ut om fuktigheten kommer fra vaskerommet eller om skyldes kapillært oppsug fra grunnen. Jeg har utført fuktsøking inne på boden, fuktsøkingen viser at det er mer fukt nede ved gulvet en oppe på veggen.

! Innvendig > Kryp kjeller [Gå til side](#)

Det er avvik:

Kryp kjeller er en risikokonstruksjon på grunn av høy risiko for fukt- og soppkader. Fuktmålinger i lekter angir mellom 12,8 vektprosent. Disse verdiene er ikke skadelige for konstruksjonen. Disse målingene kan endres ved endret bruk av boligen, temperaturforhold utvendig eller av endringer i konstruksjonen.

! Innvendig > Innvendige trapper [Gå til side](#)

Åpninger i rekkverk er større enn dagens forskriftskrav til rekkverk i trapper. Åpninger mellom trinn i innvendig trapp er større enn dagens forskriftskrav. Det mangler håndløper på vegg i trappeløpet. Rekkverkshøyder er under dagens forskriftskrav til rekkverk i trapper.

! Våtrom > 1. etasje > Bad > Overflater vegger og himling [Gå til side](#)

Det er uegnede materialer i våtsoner

! Våtrom > 1. etasje > Bad > Overflater Gulv [Gå til side](#)

Det er påvist avvik i fallforhold til sluk i forhold til krav i forskrift på byggetidspunktet.

Det er ikke tilstrekkelig fall ut fra sluken.

! Våtrom > 1. etasje > Bad > Ventilasjon [Gå til side](#)

Rommet har kun naturlig ventilasjon. Våtrommet mangler tilluftsventilering, f.eks. spalte/ventil ved dør.

! Våtrom > 1. etasje > Bad > Tilliggende konstruksjoner våtrom [Gå til side](#)

Det er i hulltakingen påvist feil utførelse av konstruksjonen. Ingen skade konstatert.

Det er påvist feil bruk av dampsperre i konstruksjonen.

! Tekniske installasjoner > Vannledninger [Gå til side](#)

Mer enn halvparten av forventet brukstid er passert på innvendige vannledninger.

! Tekniske installasjoner > Avløpsrør [Gå til side](#)

Mer enn halvparten av forventet brukstid er passert på innvendige avløpsledninger.

Det er påvist at avløpsrør av jern har rustskader.

Det er påvist rustskader i sluken som er plassert på boden hvor varmtvannstanken står.

! Tekniske installasjoner > Ventilasjon [Gå til side](#)

Det er påvist mangelfull ventilasjon på ett eller flere rom i boligen.

Det er påvist tegn til innvendig kondensering på vindu.

! Tekniske installasjoner > Varmtvannstank [Gå til side](#)

Det er ikke påvist tilfredsstillende avrenning eller annen kompenserende løsning fra varmtvannstank. Det er påvist at varmtvannstank er over 20 år

Varmtvannstanken står på rom med sluk, på grunn av vegg til vegg teppet anbefaler jeg å montere automatisk vannstoppeventil.

! Tekniske installasjoner > Elektrisk anlegg [Gå til side](#)

Det elektriske anlegget har automatsikringer. sikringsskapet er plassert på loftet.

Siste el-tilsyn er utført i 2014. Midt Troms Electric utførte også en el takst ved ombygging av inntak til 3 fase.

! Tomteforhold > Fuktsikring og drenering [Gå til side](#)

Mer enn halvparten av forventet levetid på drenering er overskredet.

Det er ut ifra observasjoner påvist indikasjoner på at drenering/tettesjikt har begrenset effekt.

! Tomteforhold > Grunnmur og fundamenter [Gå til side](#)

Sammendrag av boligens tilstand

Grunnmuren har sprekkdannelser.

Tilstandsrapport

ENE BOLIG



Byggeår
1960

Kommentar

Byggeåret er ukjent, men flyfoto fra 1970 viser at det er oppført en bolig på denne eiendommen. Matrikkelen oppgir årstall 1981, dette er årstallet boligen ble tilbygget. Det er ikke mulig å verifisere om dette er nøyaktig byggeår. Ut fra byggemåte og byggematerialer kan oppgitte byggeår stemme. Feil angitt byggeår kan påvirke både teknisk og økonomisk vedlikeholdsplanlegging, sikkerhet og energiforbruk i bygningen. Om eksakt byggeår er viktig for kjøpere må det gjennomføres ytterligere undersøkelser på eget initiativ.

Tilbygg / modernisering

1981	Tilbygg	Tilbygg.
2014	Modernisering	Ny kjøkkeninnredning.

UTVENDIG

Taktekking

Punktet må sees i sammenheng med Takkonstruksjon/Loft

Taktekkingen er av stålplater. Taket er besiktiget fra takfot i stige. Rekvirent opplyser om at taket er malt sommeren 2023. Siden taket (takkonstruksjon, taktekking og skorstein) kun er observert fra takfot i stige og er snødekket, er vurderingen begrenset av dette. Det er ikke takstige og derfor ikke mulig å inspisere fra nærmere avstand.

Vurdering av avvik:

- Taktekkingen er snødekt og utelukkende vurdert ut ifra alder, mer enn halvparten av forventet brukstid er passert på selve taktekkingen.

Selv om det ikke er avdekket skader under befaringen, betyr ikke dette at det ikke foreligger skader som en besiktigelse på taket kan avdekke. Vær oppmerksom på denne risikoen.

Konsekvens/tiltak

- Overvåk tilstanden jevnlig. For å få tilstandsgrad 0 eller 1 må tekkingen skiftes ut, men tidspunktet for når dette er nødvendig er vanskelig å si noe om.

Eldre tak har større risiko for utettheter som kan gi skader i underliggende konstruksjoner og de krever ofte mer vedlikehold og reparasjoner for å holde dem i god stand.

Tilstandsrapport



Taktekking.

3 Nedløp og beslag

Takrenner og nedløp av plast.

Vurdering av avvik:

- Det er ikke tilfredsstillende bortledning av vann fra taknedløp ved grunnmur.
- Det mangler snøfangere på hele eller deler av taket, noe som var krav på byggemeldingstidspunktet.
- Det mangler tilfredsstillende adkomst til pipe for feier.
- Mer enn halvparten av forventet brukstid er passert på renner/nedløp/beslag.

Et nedløp er avsluttet med utkaster over terreng. Dette gir økt vannpåkjenning mot drenering og grunnmur, resterende er ført under bakken. Det er ikke mulig for meg å vurdere hvilken løsning som er valgt under bakken.

Rekvirent opplyser om at det er montert snøfangere framfor inngangspartiet, men det er ikke montert ved trappen til altanen ved stuen.

Konsekvens/tiltak

- Stigetrinn for feier må monteres.
- Det må monteres snøfangere for å oppfylle byggeårets krav.
- Det bør lages system for bortledning av vann fra taknedløp ved grunnmur.

Konsekvens av manglende takstige er at pipen ikke kan feies og det vil bli ilagt fyringsforbud på fyringsanlegget.

Manglende snøfangere kan føre til skader på mennesker og utstyr ved takras.

Feil ved takrenner og nedløp utsetter fasader for unødvendig mye vann, noe som øker risiko for skader og reduserer levetiden til nærliggende konstruksjoner.

Kostnadsestimatet er satt til montering av takstige og snøfangere ved trappen ved altanen fra stuen.

Kostnadsestimat: 10 000 - 50 000

Tilstandsrapport



Manglende snøfangere ved trappen til altanen.



Nedløp avsluttet over terreng med utkaster.



Nedløp ført ned i bakken i rør.

Veggkonstruksjon

Veggkonstruksjoner er bindingsverk fra byggeår med malt tømmermannspanel utvendig.

Vurdering av avvik:

- Det er ingen musesperre i nedre kant av konstruksjon.

Det er ikke montert musbånd på fasader. Når det mangler musebånd bak kledningen, kan mus og gnagere få tilgang til boligen og da spesielt kaldt loft og skjulte deler av konstruksjonen.

Konsekvens/tiltak

- Musesperre må etableres.

Det må monteres musesperre for å hindre gnagere tilkomst til skjulte deler av konstruksjonen. Jeg vil anbefale at kledningen males jevnlig for å redusere risiko for skader på kledningen.



Det er ikke montert musesperre.

Takkonstruksjon tilbygg.

Punktet må sees i sammenheng med Taktekking

Takkonstruksjonen har W-takstoler i tre.

Vurdering av avvik:

- Hele takkonstruksjonen er gjenbygget. Det er ingen mulighet til vurdering utover alder og observasjoner fra underliggende etg.

Tilstandsrapport

- Det er registrert skader i undertak.

Hele takkonstruksjonen er gjenbygget over kjøkken og på halve loftstuen.

Jeg har inspisert takkonstruksjonen via luken som er på altanen, det er påvist at undertaket er punktert av innfestingen til takplatene. Inne på kneveggen er det tillaget takrenne fra undertaket til opprinnelig del av taket. Eieren opplyser om at snekkeren gjorde dette ved tilbyggingen av boligen og at hun har brukt rommet til oppbevaring av bøker. På befaringsdagen er det fuktmålt uten negative resultat.

Konsekvens/tiltak

- Det må gjennomføres ytterligere undersøkelser.
- Innhent dokumentasjon, om mulig.

Punkteringer av undertaket kan tillate vann å trenge inn i takkonstruksjonen, noe som kan føre til vannskader på isolasjon, takbjelker og andre konstruksjoner.

Konsekvens av kondens/fukt i takkonstruksjonen er høy risiko for sopp og råteskader.

Basert på alder på undertak og takteking vil en fullverdig represjon bestå av bytting av takteking og undertak, det anbefales at eventuelle kjøpere tar dett med i betraktning.

Kostnadsestimat: 100 000 - 300 000

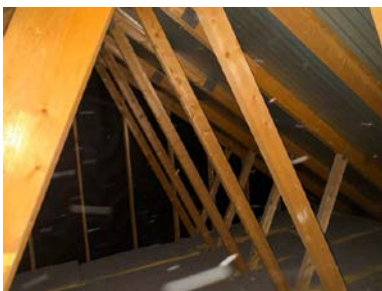

Bilde tatt gjennom en liten inspeksjonsluke.



Punktering av undertaket.

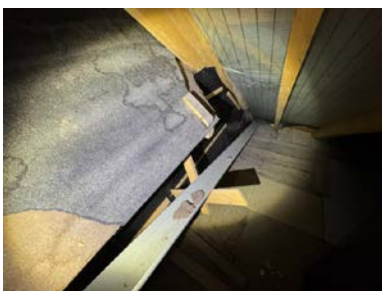

Takrennesystem fra hovedtaket.

Takkonstruksjon/Loft

Punktet må sees i sammenheng med Takteking

Takkonstruksjon av plassbygde og fabrikkproduserte sperrer som saltak med ark med taktro av plater på opprinnelig del. Diffusjonstett undertak.

Vurdering av avvik:

- Det er begrenset/dårlig ventilering av takkonstruksjonen.
- Det er påvist fuktskjolder i undertak/takkonstruksjon.

Jeg har inspisert kaldt loft fra vandringer på loftet.

Ved inspeksjon på kaldt loft ser det ut til at konstruksjonen er begrenset ventilert. Dette øker risiko for kondens med påfølgende fuktskader i takkonstruksjonen.

Fuktmålinger i sperre ved sperre angir mellom 10 og 14 vektprosent. Disse verdiene er ikke skadelige for konstruksjonen. Disse målingene kan endres ved endret bruk av boligen og temperaturforhold utvendig.

Gjennomføringer i undertaket er ikke mulig å inspisere.

Det er påvist plast mellom isolasjonslagene, usikker på om dette er tiltenkt som en dampsperre.

Konsekvens/tiltak

- Lokal utbedring bør utføres.

Tilstandsrapport

Før takkonstruksjonen eventuelt etterisolereres eller det gjøres andre endringer som å endre luftingen i konstruksjonen må de tiltenkte løsningene prosjekteres. Dette for at det ikke skal oppstå andre skader som følge av endringene som blir gjort.

Feilplassert dampsperre kan føre til at fuktighet blir fanget inne i taket, noe som kan forårsake mugg og råte.



Fuktmåling i kubbing.



Plast/dampsperre mellom isolasjonslagene.



Eksempel på lite lufting.

TG 2 Vinduer

Bygningen har malte trevinduer med to-lags glass, garasjen har trevinduer med koblet glass .
Vinduene er stemplet fra 1981. Det opplyses at det er byttet tre vinduer i stuen, disse er stemplet 2005.

Vurdering av avvik:

- Det er påvist at enkelte vinduer er vanskelig å åpne/lukke.
- Det er påvist avvik rundt innsettsdetaljer.
- Det er påvist noen glassruter som er punktert eller sprukne.

Beslagene har ikke oppbrett på sidene.

Konsekvens/tiltak

- Det må påregnes noe vedlikehold og at enkelte vinduer må skiftes ut.

Feilmontering av vinduer reduserer levetiden og øker risiko for skader.



punktert vindu. Tegn til innvendig kondensering.

TG 1 Dører

Tilstandsrapport

Bygningen har teak hovedytterdør og teak altandører.

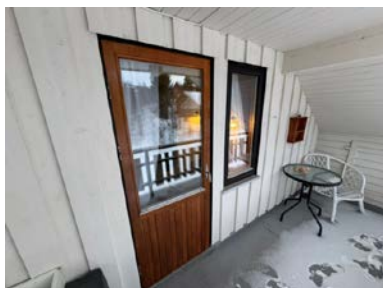

Altandør.

TG 2 Balkonger, terrasser og rom under balkonger

Boligen har totalt fire altaner, tre av dem har dekke av takfolie og rekkverk av malt trekvalitet. Den siste er omtalt i "Altan stue".

Vurdering av avvik:

- Åpninger i rekkverk er ikke i henhold til krav i dagens forskrifter.
- Mer enn halvparten av forventet brukstid er passert på tettesjikt/membran.
- Rekkverket er for lavt i forhold til dagens krav til rekkverkshøyder.
- Balkong/terrasse ligger over innredede boligrom, usikker konstruksjon. Konstruksjonsutforming gir økt fare for skader.

Tekkingen er delvis dekket med snø på befaringsdagen.

Det er påvist liten oppbrett på membranen, dette kan føre til vanninntrenging til skjulte konstruksjoner ved uvær eller oppsamling av vann. Rekkverk er for lavt ift. regelverket på oppføringstidspunktet.

Konsekvens/tiltak

- Det må gjennomføres ytterligere undersøkelser.
- Rekkverkshøyde må endres for å tilfredsstille krav på byggemeldingstidspunktet.

Feil ved rekkverk øker risiko for fall med personskader.



Høyden på rekkverket.



Oppbrett på membranen.



Åpninger i rekkverket.

Tilstandsrapport

TG 3 Altan stue

Altan og trappekonstruksjoner med adkomst fra stuen. Det er benyttet impregnert trevirke til bærende konstruksjoner og dekke. Rekkverk av malt trekvalitet.

Konstruksjonen er fundamentert til ukjent byggegrunn med tresøyler og betongfundamenter.

Vurdering av avvik:

- Åpninger i rekkverk er ikke i henhold til krav i dagens forskrifter.
- Balkonger/terrasse er snødekt og derfor ikke nærmere vurdert.
- Det er ikke montert rekkverk.
- Rekkverket er for lavt i forhold til dagens krav til rekkverkshøyder.

Det er ikke rekkverk på trappen ned fra altanen.

Rekkverk er for lavt ift. regelverket på oppføringstidspunktet.

Konsekvens/tiltak

- Rekkverk må monteres for å lukke avviket.

Feil ved rekkverk øker risiko for fall med personskader.

Kostnadsestimat: 10 000 - 50 000



Det er ikke montert rekkverk på trappen.

INNVENDIG

TG 2 Overflater

Innvendig er det gulv av malt furu, belegg og vegg til vegg teppe. Veggene har tapet og trepanel. Innvendige tak har trepanel og himlingsplater.

Vurdering av avvik:

- Det er påvist skader på overflater.

Det er påvist stedvis skader som er utover normal slitasjegrad.

Konsekvens/tiltak

- Det er ikke behov for utbedringstiltak.

Overflater har stedvis bruksslitasje og utidsmessige materialer/farger. Utskiftinger kan gjøres.

Tilstandsrapport



Eksempel på skade er utover normal slitasjegrad.

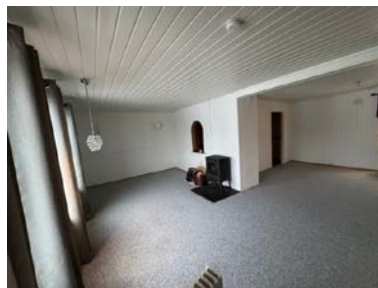

Stuen.



Eksempel på skade som er utover normal slitasjegrad.

Etasjeskille/gulv mot grunn

Etasjeskiller er av trebjelkelag.

Vurdering av avvik:

- Målt høydeforskjell på over 20 mm innenfor en lengde på 2 meter. Tilstandsgrad 3 gis med bakgrunn i standardens krav til godkjente måleavvik.

Målingene av etasjeskillet er utført på loftet i gangen. Det er påvist ca 26 mm høydeforskjell fra pipen til døren inn mot boden.

Konsekvens/tiltak

- Andre tiltak:

Det vil ikke være mulig å gi ett kvalifisert kostnadsestimat for oppretting av skjevhetene i etasjeskillet uten at det gjøres ytterligere undersøkelser som vil kreve fysiske inngrep i konstruksjoner. Det anbefales at skjevhetene kontrolleres jevnlig. For å få tilstandsgrad 0 eller 1 må høydeforskjeller rettes opp. Det vil imidlertid sjelden være økonomisk rasjonelt som et enkeltstående tiltak i en bolig som dette.

Kostnadsestimatet er satt til ytterligere undersøkelser.

Kostnadsestimat: 10 000 - 50 000

Tilstandsrapport

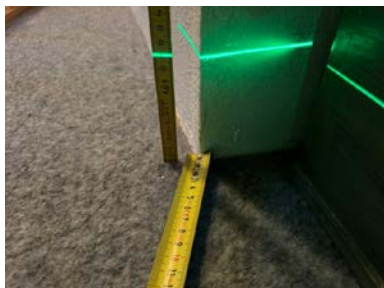

Måling ved pipen.



Måling framfor døren til boden.

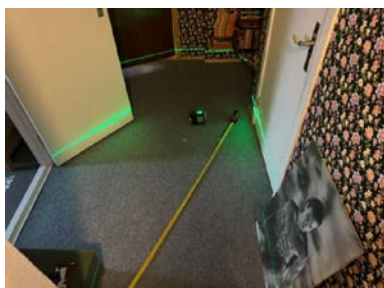

Oversikt over hvor målingen er utført.

TG 2 Radon

Det er ikke foretatt radonmålinger og bygget er heller ikke utført med radonsperre.

Vurdering av avvik:

- Det er ikke foretatt radonmålinger, og bygget er heller ikke utført med radonsperre.

Konsekvens/tiltak

- Det bør gjennomføres radonmålinger.

Radongass er en usynlig og luktfri naturlig gass som kan finnes i bygninger. Helsemessig kan eksponering for høye nivåer av radongass øke risikoen for lungekreft. Derfor er det viktig å måle radonkonsentrasjonen i boliger. Denne eiendommen ligger i ett område som ifølge NGUs (Norges Geologiske Undersøkelser) aktsomhetskart har lav til moderat radonforekomst.

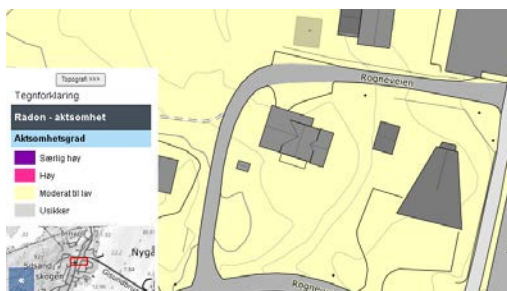

Radon aktsomhetsgrad

TG 3 Pipe og ildsted

Boligen har mursteinspipe med røykrør fra 1994, vedovn og sotluke.

Vurdering av avvik:

- Avstanden mellom ildstedet og brennbart materiale er for liten.
- Det er påvist brennbart materiale nærmere enn 300 mm fra sotluke/feieluke.
- Det er påvist sprekker og/eller riss i pipe.
- Ildfast plate mangler på gulvet under sotluke/feieluke på pipe.

Tilstandsrapport

Monteringsanvisningen sier at "Avstand til treverk fra ildstedets hjørner må være min. 300 mm"

Konsekvens/tiltak

- Det anbefales å montere ildfast plate under luker på pipe.
- Det må foretas lokal utbedring.

Gjøre tiltak for å øke avstanden mot brennbart materiale og montere ildfast plate under sotluken. Konsekvens av sprekker og riss kan være røyklekkasje til boligen eller at brennbart materiale utsettes for høy varme. Kontakt stedlig brann- og feiervesen for veiledning før tiltak iverksettes.

Kostnadsestimat: 10 000 - 50 000

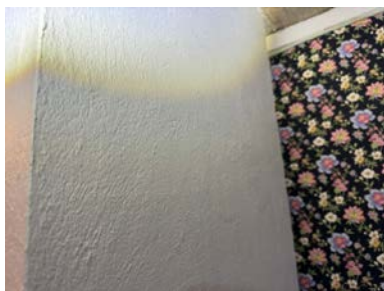

Riss i pipen.



Avstand til brennbart materiale.



Manglende ildfast plate under sotluken og for liten avstand til brennbart materiale. Ildstedet i stuen.

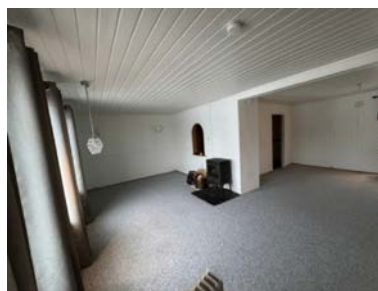

TG 2 Rom Under Terreng

Punktet må sees i sammenheng med 'Drenering'

Gulvet har vegg til veggteppe og beleg. Veggene har betong/mur. Hulltaking er ikke foretatt da det ikke er fysisk mulig pga tilliggende konstruksjoner.

Vurdering av avvik:

- Det er ikke mulig å foreta hulltaking i underetg i utsatte konstruksjoner.
- Det er påvist indikasjoner på noe fuktgjennomtrenging inn i kjellermur.

Veggene i kjelleren er av pusset lettklinkerblokk.

På oppføringstidspunktet til boligen var rutiner for dampsperre i grunnen ikke tilstrekkelig innarbeidet blant utførende, samt at materialkvaliteten på produktene var lav. Det viser seg ofte ved boliger oppført i dette tidsrommet at betonggulv i boliger kan ha kapillært oppsug fra grunnen.

Det er påvist høyt fuktnivå i vegg mellom vaskerommet og boden, det må gjøres ytterligere undersøkelser for å finne ut om fuktigheten kommer fra vaskerommet eller om den skyldes kapillært oppsug fra grunnen.

Jeg har utført fuktøkning inne på boden, fuktøkningen viser at det er mer fukt nede ved gulvet en oppe på vegg.

Konsekvens/tiltak

- Ytterligere undersøkelser må foretas for å få kartlagt tilstanden og omfanget på eventuelle skader.

Å forebygge fukt i kjelleren er viktig for å unngå mugg, råte og andre skader. Anbefalte tiltak er å sikre at overflatevann ledes bort fra huset, sikre at dreneringen fungerer tilstrekkelig, sikre for god ventilasjon i kjelleren. Dette kan være å installere ventiler eller bruke en avfukter. Hold takrenner og nedløpsrør rene og i god stand for å sikre at vann ledes bort fra huset.

Tilstandsrapport



Innvendig i vegg mot vaskerommet.



Saltutslag på vegg.

TG 2 Kryp Kjeller

Bygningen har krypkjeller under trebjelkelag og stubbegulv.

Vurdering av avvik:

- Det er avvik:

Krypkjeller er en risikokonstruksjon på grunn av høy risiko for fukt- og soppkader.

Fuktmålinger i lekter angir mellom 12,8 vektprosent. Disse verdiene er ikke skadelige for konstruksjonen. Disse målingene kan endres ved endret bruk av boligen, temperaturforhold utvendig eller av endringer i konstruksjonen.

Konsekvens/tiltak

- Tiltak:

Krypkjellere er en risikokonstruksjon hvor vi ofte ser skader. Denne bygningsdelen må derfor inspiseres jevnlig slik at det ikke oppstår skader.



Fuktmåling i krypekjelleren.

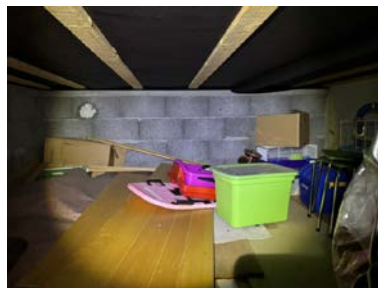

Krypekjelleren.

TG 2 Innvendige trapper

Boligen har lakkert tretrapp.

Vurdering av avvik:

- Åpninger i rekkverk er større enn dagens forskriftskrav til rekkverk i trapper.
- Åpninger mellom trinn i innvendig trapp er større enn dagens forskriftskrav.
- Det mangler håndløper på vegg i trappeløpet.
- Rekkverkshøyder er under dagens forskriftskrav til rekkverk i trapper.

Konsekvens/tiltak

- Håndløper må monteres på vegg for å tilfredsstille krav på byggetidspunktet.
- Åpninger er såpass store at det ut ifra sikkerhetsmessige forhold anbefales å lage mindre åpninger.

Konsekvensen av de påviste avvikene er økt risiko for fall/personskader.

Tilstandsrapport



Manglende håndløper i trappen.



Eksempel på for store åpninger i trappen.

TG 1 Innvendige dører

Innvendig har boligen glatte og profilerte dører.

VÅTROM

1. ETASJE > BAD

Generell

Badet har fliser på gulvet, tapet på veggene og himlingsplater i taket. Rommet inneholder innredning med servant, toalett og dusjkabinett. Aktuell byggeforskrift er tekniske forskrifter i perioden 1997-2010. Dokumentasjon: ingen dokumentasjon.



Badet i 1. etasjen.

1. ETASJE > BAD

TG 2 Overflater vegger og himling

Veggene har malte plater. Taket har himlingsplater.

Vurdering av avvik:

- Det er uegnede materialer i våtsoner

Konsekvens/tiltak

- Uegnete materialer må fuktbeskyttes/utskiftes.

Ved å utsette veggoverflater for vann er det stor risiko for at det kan oppstå vannskader.

Tilstandsrapport



Badet i 1. etasje med plater på veggene.

1. ETASJE > BAD

TG 2 Overflater Gulv

Gulvet er flislagt. Rommet har elektriske varmekabler. Fall mot sluk er målt til ca 6mm fra døren. Eieren opplyser om at gulvet er avrettet, og flislagt rundt midten av 2000 tallet.

Årstall: 2005

Kilde: Eier

Vurdering av avvik:

- Det er påvist avvik i fallforhold til sluk i forhold til krav i forskrift på byggetidspunktet.

Det er ikke tilstrekkelig fall ut fra sluken.

Konsekvens/tiltak

- Det må foretas utbedring av fallforhold.

Avviket ved fallet på gulvet øker risikoen for at vann kan bli stående vanddammer som ikke renner til sluk. Selv om fallforholdene ikke er innenfor de kravene som var både når boligen ble bygget og når badet ble pusset opp vil det ikke være økonomisk forsvarlig å utbedre fallforholdene som et enkeltstående tiltak. Det anbefales at det gjøres en helhetlig prosjektering ved oppgradering av våtrommet slik at fallforholdene da blir riktig.



Måling ved sluken.

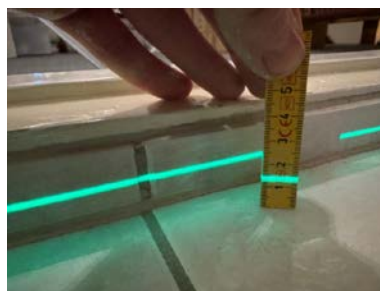

Måling ved døren.



Måling midt på gulvet.

1. ETASJE > BAD

TG 3 Sluk, membran og tettesjikt

Tilstandsrapport

Det er plastsluk og smøremembran med ukjent utførelse.
Eieren opplyser om at gulvet er avrettet, og flislagt rundt midten av 2000 tallet.

Årstall: 2005 **Kilde:** Eier

Vurdering av avvik:

- Det er påvist tegn på utettheter på våtrommet.
- Mer enn halvparten av forventet brukstid er passert på membranløsningen.
- Mer enn halvparten av forventet brukstid er passert på slukløsningen.
- Sluk har begrenset mulighet for inspeksjon og rengjøring.

Veggene tilfredsstillende ikke kravet til membran/tettesjikt, ved inspeksjon av veggene er det påvist utette rørgjennomføringer. Det er ikke mulig å se om membranen er ført under sluken da det er smurt oppå klemringen.

Konsekvens/tiltak

- Våtrommets tettesjikt/membran står foran utbedring/utskiftning.

Manglende membran på veggene gir risiko for fuktskader i skjulte deler av veggkonstruksjonen. Veggoverflater må ikke utsettes for fritt vann slik de fremstår i dag.

Kostnadsestimat: 100 000 - 300 000



Eksempel på utette rørgjennomføringer.

1. ETASJE > BAD

TG 1 Sanitærutstyr og innredning

Rommet har innredning med nedfelt servant, toalett og dusjkabinett.
Eieren opplyser om at dusjkabinett er fra rundt midten av 2000 tallet.

Årstall: 2005 **Kilde:** Eier

1. ETASJE > BAD

TG 2 Ventilasjon

Det er naturlig ventilering.

Vurdering av avvik:

- Rommet har kun naturlig ventilasjon.
- Våtrommet mangler tilluftsventilering, f.eks. spalte/ventil ved dør.

Konsekvens/tiltak

- Elektrisk avtrekksvifte bør monteres for å lukke avviket.
- Det bør etableres tilfredsstillende tilluft til våtrom f.eks. luftespalte ved dør e.l.

Tilstandsrapport



Ventiler på badet.



Ventiler på badet.

1. ETASJE > BAD

TG 2 Tilliggende konstruksjoner våtrom

Hulltaking er foretatt uten å påvise unormale forhold. Hulltaking er foretatt fra gangen mot vasken. Fuktivotemåling (vekt%) i konstruksjonen ble målt til 0.

Årstall: 2025

Kilde: Andre opplysninger: Hullet er tatt av takstingeniøren på befaringdagen.

Vurdering av avvik:

- Det er i hulltakingen påvist feil utførelse av konstruksjonen. Ingen skade konstatert.

Det er påvist feil bruk av dampsperre i konstruksjonen.

Konsekvens/tiltak

- Det er ikke behov for utbedringstiltak, men bør jevnlig observeres for å registrere utvikling.

Bruk av to tettesjikt i en baderomsvegg kan føre til fuktproblemer. Når det er to tettesjikt, kan fuktighet bli fanget mellom dem, noe som kan føre til kondens og fuktskader.



Innvendig i vegg hvor hulltakingen er foretatt.



Fuktmåling.

KJELLER > VASKEROM

TG 3 Generell

Vaskerommet har malt betong på gulvet, mur/betong og plater på veggene og himlingsplater i taket. Rommet inneholder toalett, opplegg for vaskemaskin, badekar og servant. Aktuell byggeforskrift er byggeforskrifter fra før 1997. Dokumentasjon: ingen dokumentasjon.

Vurdering av avvik:

- Våtrommet må oppgraderes for å tåle normal bruk etter dagens krav.

Tilstandsrapport

Det er ikke benyttet tettesjikt på gulvet, tettesjikt på vegger er våtromstapet. Ved inspeksjon av gulv og vegger er det påvist utettheter i form av sprekker og skader.

Ved inspeksjon i sluk er det ikke mulig å påvise slukmansjett. Sluket er av eldre type, noe som tilsier at ved renovering kan det være vanskelig å dokumentere at nye vinylbelegg eller slukmansjetter kan benyttes opp mot denne sluken. Det kan være nødvendig å skifte sluk ved renovering. Rommet er ventilert med naturlig ventilasjon via klaffeventil i vegg.

Det må gjøres oppgradering av våtrommets tettesjikt/membran for at våtrommet skal tåle en normal bruk etter dagens krav (tett våtsone). En samlet TG 3 for rommet er satt med bakgrunn i alder og manglende tetthet i våtsonen på rommet. Ved renovering av rommet må det gjennomføres en helhetlig prosjektering av våtrommet.

Konsekvens/tiltak

- Våtrommet må totalrenoveres. Alle forhold med tettesjikt, våtsone, sluk m.m. må dokumenteres.

Det frarådes at gulv og vegger utsettes for vann slik de fremstår i dag.

Rommet må oppgraderes/renoveres før daglig bruk for å redusere risiko/omfang av skader. Ved å utsette gulv og vegger for vann kan det oppstå sopp og råteskader i skjulte deler av konstruksjonen.

Kostnadsestimat: 100 000 - 300 000



Eksempel på utettheter.



Eksempel på utettheter.



Sluk.

KJELLER > VASKEROM

TG 3 Tilliggende konstruksjoner våtrom

Hulltaking er foretatt og det er påvist avvik i hulltakingen. Hulltaking er foretatt fra boden mot vaskerommet.. Fuktktivtemåling (vekt%) i konstruksjonen ble målt til 23.

Årstall: 2025

Kilde: Andre opplysninger: Hullet er tatt av takstingeniøren på befaringsdagen.

Vurdering av avvik:

- Hulltaking er foretatt og det er påvist avvik i konstruksjonen.
- Det er i hulltakingen påvist fukt/råteskader

Det er påvist fuktskader i vegg konstruksjonen.

Konsekvens/tiltak

- Gjennomføre ytterligere undersøkelser og foreta utbedring av skade.

Tilstandsrapport

Ytterligere undersøkelser må utføres.
Kostnadsestimatet er satt til ytterligere undersøkelser.

Kostnadsestimat: 10 000 - 50 000



Fuktmålingen viser 23 vektprosent.



Fuktskader i veggen.

KJØKKEN

1. ETASJE > KJØKKEN

1 TG 1 Overflater og innredning

Kjøkkenet har innredning med profilerte fronter. Benkeplaten er av laminat. Det er kjøleskap, oppvaskmaskin, platetopp, micro, stekeovn og komfyrvakt integrert.

Årstall: 2017

Kilde: Eier



Kjøkkeninnredning.



Kjøkkeninnredning.

1. ETASJE > KJØKKEN

1 TG 1 Avtrekk

Det er kjøkkenventilator med avtrekk ut.

Årstall: 2014

Kilde: Eier

TEKNISKE INSTALLASJONER

1 TG 2 Vannledninger

Innvendige vannledninger er av kobber.

Vurdering av avvik:

- Mer enn halvparten av forventet brukstid er passert på innvendige vannledninger.

Konsekvens/tiltak

- Det er ikke behov for utbedringstiltak siden anlegget fungerer i dag, men ut ifra alder kan skader plutselig oppstå på eldre anlegg.
- I forbindelse med oppgradering av våtrom vil det være naturlig med utskiftning av rør.

Tilstandsrapport

TG 2 Avløpsrør

Det er avløpsrør av plast.

Vurdering av avvik:

- Mer enn halvparten av forventet brukstid er passert på innvendige avløpsledninger.
- Det er påvist at avløpsrør av jern har rustskader.

Det er påvist rustskader i sluken som er plassert på boden hvor varmtvannstanken står.

Konsekvens/tiltak

- I forbindelse med oppgradering av våtrom vil det være naturlig med utskiftning av rør.
- Avløpsanlegget må sjekkes av fagperson og det må foretas nødvendige tiltak for å få det til å fungere.

Rust kan føre til at rør og sluket blir svekket og utvikler hull, noe som kan resultere i vannlekkasjer.



Rustskader i sluken i boden hvor varmtvannstanken står.

TG 2 Ventilasjon

Boligen har naturlig ventilasjon med mekanisk, periodevis, avtrekk på kjøkken.

Vurdering av avvik:

- Det er påvist mangelfull ventilasjon på ett eller flere rom i boligen.

Det er påvist tegn til innvendig kondensering på vindu.

Konsekvens/tiltak

- Ventilasjonsløsningen må utbedres.

Dårlig eller mangelfull ventilasjon kan gi helseplager.



Tegn til innvendig kondensering.

TG 2 Varmtvannstank

Varmtvannstanken er på ca. 200 liter.

Vurdering av avvik:

- Det er ikke påvist tilfredsstillende avrenning eller annen kompensierende løsning fra varmtvannstank.
- Det er påvist at varmtvannstank er over 20 år

Tilstandsrapport

Varmtvannstanken står på rom med sluk, på grunn av vegg til vegg teppet anbefaler jeg å montere automatisk vannstoppeventil.

Konsekvens/tiltak

- Det er ikke behov for utbedringstiltak siden tanken fungerer i dag, men ut ifra alder kan skader plutselig oppstå på eldre tanker.

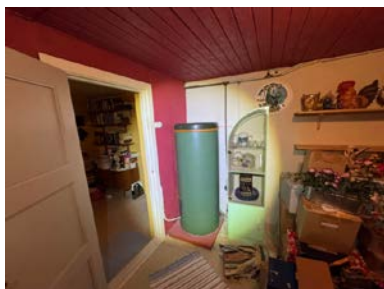

varmtvannstanken.

Elektrisk anlegg

Dette er en forenklet kontroll begrenset til de spørsmål og undersøkelser som forskrift til avhendingslova (tryggere bolighandel) § 2-18 inneholder. Dette kan ikke sammenlignes med en kontroll utført av offentlig myndighet (Det lokale eltilsyn) eller registrert elektrovirksomhet, og en bygningssakkyndig har verken kompetanse eller lov til å foreta en slik kontroll.

Tilstandsgraden er vurdert ut fra den forenklete og begrensede kontrollen som forskriften inneholder. El-anlegget kan ha feil og mangler som en slik forenklet undersøkelse ikke vil avdekke. Vær derfor oppmerksom på denne risikoen, og søk videre veiledning eller få en fullstendig kontroll utført av registrert elektrovirksomhet.

Det elektriske anlegget har automatsikringer. sikringsskapet er plassert på loftet.

Siste el-tilsyn er utført i 2014. Midt Troms Electric utførte også en el takst ved ombygging av inntak til 3 fase.

1. Foreligger det eltilsynsrapport de siste 5 år, og det er ikke foretatt arbeid på anlegget etter denne, utenom retting av eventuelle avvik i eltilsynsrapport (dvs en el-tilsynsrapport uten avvik)?

Nei

Spørsmål til eier

2. Når ble det elektriske anlegget installert eller sist gang totalt rehabilitert (årstall)? Med totalt rehabilitert menes fullstendig utskiftet anlegg fra inntakssikring og videre.
1960 Byggeår.
3. Er alle elektriske arbeider/anlegg i boligen utført av en registrert elektroinstallasjonsvirksomhet?
Ja
4. Er det elektriske anlegget utført eller er det foretatt tilleggsarbeider på det elektriske anlegget etter 1.1.1999?
Ja
Eksisterer det samsvarserklæring?
Ja
5. Foreligger det kontrollrapport fra offentlig myndighet – Det Lokale Eltilsyn (DLE) eller eventuelt andre tilsvarende kontrollinstanser med avvik som ikke er utbedret eller kontrollen er over 5 år?
Nei
6. Forekommer det ofte at sikringene løses ut?
Nei
7. Har det vært brann, branntilløp eller varmgang (for eksempel termiske skader på deksler, kontaktpunkter eller lignende) i boligens elektriske anlegg?
Nei

Generelt om anlegget

8. Er det tegn til at det har vært termiske skader (tegn på varmgang) på kabler, brytere, downlights, stikkontakter og elektrisk utstyr? Sjøkk samtidig tilstanden på elektrisk tilkobling av varmtvannsbereder, jamfør eget punkt under varmtvannstank
Nei

Tilstandsrapport

9. Er der synlig defekter på kabler eller er disse ikke tilstrekkelig festet?

Nei

Inntak og sikringsskap

10. Er det tegn på at kabelinnføringer og hull i inntak og sikringsskap ikke er tette, så langt dette er mulig å sjekke uten å fjerne kapslinger?

Nei

11. Finnes det kursfortegnelse, og er den i samsvar med antall sikringer?

Ja

12. Foreta en helhetsvurdering av det elektriske anlegget, dets alder, allmenne tilstand og fare for liv og helse. Bør det elektriske anlegget ha en utvidet el-kontroll?

Ja Det anbefales at det gjennomføres el-takst på anlegget slik at hele anlegget er gjennomgått etter NEK 405-20. Årsaken til anbefalingen er at det ut fra alderen på anlegget og dets komponenter vil være avvik som en bygningssakkyndig ikke vil avdekke ved visuell kontroll. En eltakst skiller seg fra elkontroll ved at eltakst også kan omhandle økonomiske forhold. En eltakst vil ha som formål å sette en økonomisk kostnad for å korrigere en uønsket tilstand på det elektriske anlegget. Bestemmelsene i Avhendingslova til dokumentasjon av tilstand har blitt skjerpet. Både selger og kjøper vil derfor dra stor nytte av å ha en uhildet rapport fra sertifisert fagperson å unngå fremtidige konflikter.



Sikringsskapet.



Avklipt ledning.

TG 0 Branntekniske forhold

Dette er en forenklet kontroll begrenset til de spørsmål som fremkommer under. Tilstandsgraden er basert på retningslinjer til disse spørsmålene i bransjestandarden NS3600. Dette kan ikke sammenlignes med en fullstendig kontroll av branntekniske forhold av offentlig myndighet, eller en vurdering av boligens branntekniske forhold eller prosjektering fra en rådgiver med spesialkompetanse. En bygningssakkyndig har verken kompetanse til å gi slik veiledning eller lov til å foreta en slik kontroll.

Tilstandsgraden er vurdert ut fra den forenklete og begrensede kontrollen. Det kan være feil og mangler om branntekniske forhold som en slik forenklet undersøkelse ikke vil avdekke. Vær derfor oppmerksom på denne risikoen, og søk videre veiledning eller rådgivning.

Røykvarslere å håndlokkere

1. Er det mangler for brannslukningsutstyr i boligen iht. forskriftskrav på søknadstidspunktet, men minst Byggeforskrift 1985?

Nei

2. Er det skader på brannslukkingsutstyr eller er apparatet eldre enn 10 år?

Nei

3. Er det mangler på røykvarslere i boligen iht. forskriftskrav på søknadstidspunktet, men minst Byggeforskrift 1985?

Nei

4. Er det skader på røykvarslere?

Ja

TOMTEFORHOLD

Byggegrunn

Tilstandsrapport

Det er ukjent byggegrunn.

TG 2 Fuktsikring og drenering

Punktet må sees i sammenheng 'Rom under terreng'

Dreneringen er fra 1981. Dreneringen er av ukjent type. Jeg har ingen opplysninger om dreneringen eller om den eventuelt er oppgradert etter byggeår. Som referanseår settes byggeår. På oppføringstidspunktet var normal måte å bygge dreneringer ved å bruke drenerende steinfylling mellom stedlige masser og grunnmur samt at det ble montert knastepapp mot grunnmuren for å stoppe kapillærsug

Vurdering av avvik:

- Mer enn halvparten av forventet levetid på drenering er overskredet.
- Det er ut ifra observasjoner påvist indikasjoner på at drenering/tettesjikt har begrenset effekt.

Konsekvens/tiltak

- Overvåk tilstanden jevnlig. For å få tilstandsgrad 0 eller 1 må dreneringen skiftes ut, men tidspunktet for når dette er nødvendig er vanskelig å si noe om. Bruken av underetg/kjeller vil og være avgjørende.
- Det må foretas nærmere undersøkelser, det kan ikke utelukkes behov for tiltak.

Jevnlig inspeksjon av rom under terreng under terreng for å avdekke eventuell funksjonssvikt på ett tidlig tidspunkt.



Indikasjoner på at drenering/tettesjikt har begrenset effekt.

TG 2 Grunnmur og fundamenter

Bygningen har grunnmur i lettklinkerblokker.

Vurdering av avvik:

- Grunnmuren har sprekkdannelser.

Konsekvens/tiltak

- Lokal utbedring må utføres.

Sprekker kan tillate vann å trenge inn i grunnmuren, noe som kan føre til fuktskader på husets konstruksjon. Vann som trenger inn i sprekken kan fryse og utvide seg, noe som forverrer sprekken og kan føre til ytterligere skader. I forbindelse med utbygging av drenering vil det være naturlig å utbedre sprekkdannelsene.



Eksempel på sprekk i grunnmuren.

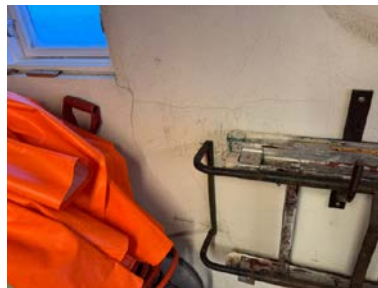

Eksempel på sprekk.

TG IU Terrengforhold

Tilstandsrapport

Tomten er snødekt og derfor ikke nærmere vurdert.

Vurdering av avvik:

- Tomten er snødekt og derfor ikke nærmere vurdert.

Det er ikke mulig å vurdere fallforholdene på tomtet på grunn av snø.

Konsekvens/tiltak

- Det bør foretas nærmere undersøkelser av tomta når den er snøfri.

Feil ved terrengforhold fører til unødvendig mye vann mot konstruksjoner, noe som øker risiko for skader og reduserer levetiden.



Snødekt tomt.

Konklusjon og markedsvurdering

Formål med takseringen: Salg

Hovedbyggets BRA/BRA-i

237 m²/207 m²

Enebolig: 4 Gang, 3 Bod, Vaskerom, Garasje, Kjøkken, Stue, Bad, 5 Soverom, Loftstue

Detaljert oppstilling over areal finnes i rapporten.

Markedsverdi

Kr 3 800 000

Vurdering av hva verdien er i det åpne eiendomsmarkedet på vurderingstidspunkt. I tilfelle det er andel fellesgjeld/fellesformue, borett, bruksrett eller festet tomt, er det gjort fradrag/tillegg for dette.

Les mer om markedsverdi på siste side i rapporten.

Teknisk verdi bygninger, med tomteverdi

Kr 4 800 000

Kostnaden ved å oppføre et tilsvarende bygg i henhold til dagens lovverk, med fradrag for utidsmessighet, elde, vedlikeholds mangler, gjenstående arbeider, tilstandssvekkelser og forskriftsmangler.

Les mer om teknisk verdi på siste side i rapporten.

Markedsverdi

3 800 000

Konklusjon markedsverdi

3 800 000

Markedsvurdering

Eiendommen ligger i et område med et velfungerende marked, og omsetningstiden ligger noe over landsgjennomsnittet. Det er sammenlignet omsetninger for tilsvarende eiendommer i området, som vist nedenfor. Markedsverdien er satt ut fra disse vurderingene.

Sammenlignbare salg

EIENDOM	SALGSDATO	PRISANT	PRIS	FELLESgj.	TOTALPRIS	M ² PRIS
1 Anton Silsands vei 16 ,9303 SILSAND 102 m ² 1991 3 sov	18-07-2022	2 950 000	2 875 000		2 875 000	28 186
2 Laukhellaveien 33 ,9303 SILSAND 172 m ² 1946 3 sov	29-05-2024	4 350 000	4 300 000		4 300 000	25 000
3 Einerhaugen 35 ,9303 SILSAND 173 m ² 1997 3 sov	22-06-2023	4 250 000	4 310 000		4 310 000	24 913
4 Laukhellaveien 33 ,9303 SILSAND 172 m ² 1946 3 sov	06-02-2023	4 000 000	4 150 000		4 150 000	24 128
5 Forraveien 35 ,9303 SILSAND 102 m ² 1979 3 sov	06-03-2023	2 500 000	2 300 000		2 300 000	22 549
6 Rogneveien 44 ,9303 SILSAND 172 m ² 1970 5 sov	26-11-2024	3 750 000	3 750 000		3 750 000	21 802
7 Laukhellaveien 39 ,9303 SILSAND 163 m ² 1953 4 sov	18-06-2024	3 690 000	3 405 000		3 405 000	20 890
8 Forraveien 13 ,9303 SILSAND 175 m ² 1978 3 sov	20-07-2023	3 000 000	3 350 000		3 350 000	19 143

Om sammenlignbare salg

Utvalget er i utgangspunktet basert på likhetskriterier i forhold til den takserte boligen, men merk at det likevel kan være betydelige forskjeller i eksempel byggeår, arealer, soverom, beliggenhet, solforhold, utsyn mm. I tillegg vil det også kunne være store forskjeller i teknisk standard på de sammenlignbare boligene. Utvalget vil også kunne inneholde omsetningspriser som går vesentlig tilbake i tid. De ovennevnte forskjeller vil derfor være vurdert av takstmann og korrigert for i fastsettelsen basert på en skjønnsmessig vurdering av markedsverdi.

Beregninger

Årlige kostnader

Kommunale avgifter og gebyrer.	Kr.	16 500
--------------------------------	-----	--------

Sum Årlige kostnader (Avrundet)	Kr.	16 500
--	------------	---------------

Teknisk verdi bygninger

Enebolig

Normale byggekostnader (utregnet som for nybygg)	Kr.	6 250 000
--	-----	-----------

Fradrag (utidsmessighet, elde, vedlikeholdsmangler, gjenstående arbeider, svekkelser og forskriftsmangler)	Kr.	-	2 600 000
--	-----	---	-----------

Sum teknisk verdi - Enebolig	Kr.	3 650 000
-------------------------------------	------------	------------------

Sum teknisk verdi bygninger	Kr.	3 650 000
------------------------------------	------------	------------------

Tomteverdi

Tomteverdi er en beregnet verdi for tomten slik den fremstår på befaringstidspunktet. Tomteverdien består av normal tomtekostnad i det aktuelle området og en vurdert verdi for beliggenhet. Normal tomtekostnad fremkommer ved å beregne teknisk verdi for råtomt, infrastruktur på tomten samt opparbeiding / beplantning, arrondering av terrenget og markedstilpasning for beliggenhet.

Normal tomteverdi	Kr.	1 150 000
-------------------	-----	-----------

Beregnet tomteverdi	Kr.	1 150 000
----------------------------	------------	------------------

Tomteverdi og teknisk verdi bygninger

Tomteverdi og teknisk verdi bygninger for det aktuelle takstobjektet (Avrundet)	Kr.	4 800 000
--	------------	------------------

Arealer, byggetegninger og brannceller

Standard gjeldende fra 01.01.2024

Arealmålinger og arealoppsett er basert på Norsk standard 3940:2023 Areal- og volum-beregninger av bygninger. Arealet gjelder for tidspunktet da boligen ble målt

Hva er måleverdig areal?

Arealet i rommet må ha minst 1,90 m fri høyde over gulvet og minst bredde på 0,60 m. Et loft med skråtak vil for eksempel bare få registrert målbart areal der høyden er minst 1,90 m og bredden minst 0,60 m. Rommet må ha en dør eller luke, og gangbart gulv.

Hva er bruksareal?

$$\text{BRA} = \text{BRA-i} + \text{BRA-e} + \text{BRA-b}$$

Bruksarealet for bygningen er bruttoarealet minus arealet som opptas av yttervegger.

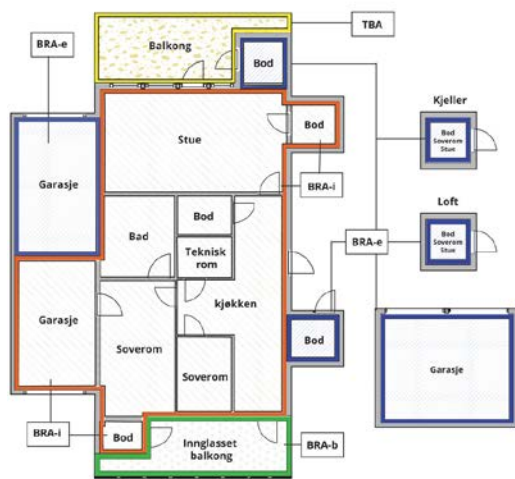

Internt bruksareal (BRA-i)	Arealet innenfor boenheten(e)
Eksternt bruksareal (BRA-e)	Arealet av alle rom utenfor boenheten(e) og som tilhører denne, slik som for eksempel boden
Innglasset balkong mv (BRA-b)	Arealet av innglasset balkong, veranda eller altan når denne er tilknyttet boenheten(e)
Terrasse- og balkongareal (TBA)	Arealet av terrasser, åpne balkonger og åpen altan tilknyttet boenheten(e)
Gulvareal (GUA)	Er sum av BRA (bruksareal) og ALH (areal med lav takhøyde). Areal med lav takhøyde (ALH) er ikke måleverdig areal, som skyldes skråtak og lav himlingshøyde. GUA kan opplyses i markedsføring der det er aktuelt for den konkrete boligen og kun sammen med BRA-i, for eksempel der gulvflaten har en verdi og har funksjon ved møblering og bruk av rommene. Ikke innredet areal som kaldloft, måles og oppgis normalt ikke.

Arealet kan ikke alltid fastsettes nøyaktig

Areal kan være komplisert eller umulig å måle opp nøyaktig fordi det er vanskelig å fastslå tykkelsen på innervegger, skjevheter i og utforming av bygningskonstruksjoner som karnapp, buer og vinkler som ikke er rette, åpne rom over flere etasjer og så videre.

Eiendommens markedsverdi kan ikke baseres på en matematisk beregning basert på antall kvadratmeter opplyst i rapporten. Opplysninger om areal kan altså ikke alene benyttes for å beregne eiendommens verdi.

Den bygningsakkyndige kan avdekke eventuelle bruksendringer og avvik i branncelleinndeling

Den bygningsakkyndige ser på byggetegninger hvis de er tilgjengelige og dette er en del av oppdraget, og vurderer bruken av boligen opp mot tegningene. Hvis den bygningsakkyndige avdekker at en bolig ikke ser ut til å være delt opp i brannceller etter kravene i byggt teknisk forskrift på befaringstidspunktet, skal det opplyses om dette.

Reglene om bruksendring og brannceller kan være kompliserte. Søk videre faglige råd om rapporten ikke gir deg svar. Den bygningsakkyndige kan ikke vurdere og svare på alle spørsmål, og kan heller ikke vite om kommunen kan gi unntak for kravene som gjelder. [Vil du vite mer?](#)

Om brannceller

En branncelle er hele eller avgrensede deler av en bygning hvor en brann fritt kan utvikle seg uten at den kan spre seg til andre bygninger eller andre deler av bygningen i løpet av en fastsatt tid.

Om bruksendring

Bruksendring er å endre bruken av et rom fra en tillatt bruk til en annen. Dette kan kreve søknad og tillatelse, for eksempel hvis du endrer et rom fra bod til soverom eller arbeidsrom, eller hvis du endrer en bolig til to separate boliger.

Rom for varig opphold har krav til takhøyde, romstørrelse, rømningsvei og lysforhold som må være oppfylt. Du kan søke kommunen om unntak for kravene, men kan ikke regne med å få unntak for krav som går på helse og sikkerhet, for eksempel krav til rømningsvei.

Bruksendring som krever godkjenning, og som ikke er søkt bruksendret, er ulovlig. Kommunen kan etter plan- og bygningsloven kapittel 32 forfølge overtredelser. Kommunen kan pålegge deg å avslutte den ulovlige bruken, eventuelt å rette eller tilbakeføre rommet til godkjent bruk.

Arealer

Enebolig

Ny arealstandard

Etasje	Bruksareal BRA m ²			SUM	Terrasse- og balkongareal (TBA)
	Internt bruksareal (BRA-i)	Eksternt bruksareal (BRA-e)	Innglasset balkong (BRA-b)		
Kjeller	49	30		79	
1. etasje	105			105	22
2. etasje	53			53	3
SUM	207	30			25
SUM BRA	237				

Romfordeling

Etasje	Internt bruksareal (BRA-i)	Eksternt bruksareal (BRA-e)	Innglasset balkong (BRA-b)
Kjeller	Gang, Bod, Bod 2, Vaskerom, Gang 2, Gang 3	Garasje	
1. etasje	Kjøkken, Stue, Gang, Bad, Soverom, Soverom 2		
2. etasje	Loftstue, Soverom, Soverom 2, Soverom 3, Bod		

Kommentar

Lovlighet

Byggetegninger

Det foreligger godkjente og byggemeldte tegninger, men det er avvik fra disse.

Kommentar: Det er avvik på dagens bruk og godkjente plan og fasade tegninger. Det er avvik av rominndelingen og enkelte vindusplasseringer på fasade tegningen. Endringene er søknadspliktige.
Det er ikke rom betegnelse på plantegningen på loftet, på befaringen var det brukt tre rom som soverom, bod og loftstue. Vinduet på ene soverommet stiller ikke krav til rømningsvei.
Det er ingen ferdiggattest/midlertidig brukstillatelse for boligen. Det er derfor ikke mulig å si om dagens bruk av boligen er godkjent.

Brannceller

Er det påvist synlige tegn på avvik i branncelleinndeling ut ifra dagens byggt teknisk forskrift?

Ja Nei

Nyere håndverkstjenester

Er det ifølge eier utført håndverkstjenester på boligen siste 5 år?

Ja Nei

Kommentar: Rekvirent opplyser om at Jørn Hansen har lagt nytt vegg til vegg teppe i stuen.

Krav for rom til varig opphold

Er det påvist avvik i forhold til rømningsvei, dagslysflate eller takhøyde?

Ja Nei

Kommentar: Vinduet på et soverom på loftet stiller ikke krav til rømningsvei.

Total fordeling mellom P-ROM og S-ROM

Tabellen under viser fordelingen av P-ROM og S-ROM etter veiledningen til NS 3940: 2012. Dette er til informasjon og til sammenligning. Tallene er omtrentlige, kan avvike fra faktiske målinger og er ikke juridisk bindende

	P-ROM(m2)	S-ROM(m2)
Enebolig	180	57

Befarings - og eiendomsopplysninger

Befaring

Dato	Til stede	Rolle
21.1.2025	Tom Christer Solli	Takstingeniør
	Anne-Britt Larsen	Kunde
	Cato Larsen	Rekvirent

Matrikkeldata

Kommune	gnr.	bnr.	fnr.	snr.	Areal	Kilde	Eieforhold
5530 SENJA	60	92		0	1238.7 m ²	BEREGNET AREAL (Ambita)	Eiet

Adresse
Rogneveien 3

Hjemmelshaver
Larsen Anne-Britt

Eiendomsopplysninger

Beliggenhet

Silsand er et tettsted på Senja i Senja kommune i Troms. Tettstedet har 1 638 innbyggere per 1. januar 2023, og ligger like ved byen Finnsnes. Silsand har hatt en jevn befolkningsvekst siden Gisundbrua ble åpnet i 1972, og opplever fortsatt vekst.

Silsand er idag det største tettstedet på Senja og kan, grunnet sin nærhet til Finnsnes sentrum, gjerne regnes både som drabantby og som en del av byen.

Bedriftene Tromspotet og Art Nor, som begge holder til på Silsand, har hatt stor suksess de siste årene.

På Klubben, Gressmyra ligger Salmars lakseslakteri som er en av regionens største arbeidsplasser.

På Silsand finnes også bl.a Extra-butikk med post i butikk, Senjastua veikro, bakeri, Best-stasjon og MIX-kiosk. Dessuten huser stedet et avdelingskontor for ARVA (tidligere Troms Kraft). Silsand Barneskole er en todelt skole med elever fra 1-7 klasse. Ungdomsskolen ligger på Finnsnes. Det er tre barnehager på Silsand, to kommunale og en privat barnehage.

Adkomstvei

Eiendommen har adkomst via offentlig veg eller gate.

Tilknytning vann

Eiendommen er tilknyttet offentlig vannforsyning via private stikkledninger.

Tilknytning avløp

Eiendommen er tilknyttet offentlig avløpsnett via private stikkledninger.

Regulering

Eiendommen ligger i et område regulert til boligbebyggelse.

Siste hjemmelovergang

Kjøpesum	År	Type
0	2025	Uskifte

Forsikring

Selskap	Avtalenr	Type	Forsikringssum	Årlig premie
If skadeforsikring	200717902-KSA			

Kommentar

Kilder og vedlegg

Dokumenter

Beskrivelse	Dato	Kommentar	Status	Sider	Vedlagt
Egenerklæring	19.01.2025		Gjennomgått	5	Nei
Meglerpakke	15.01.2025		Gjennomgått	37	Nei

Tilstandsrapportens avgrensninger

STRUKTUR•REFERANSENIVÅ•TILSTANDSGRADER

- Rapporten er basert på innholdskrav i Forskrift til avhendingslova (tryggere bolighandel). Formålet er å gi en tilstandsanalyse til bruk for den som bestiller og/eller i et salg til forbruker, og ikke for andre tredjeparter. Rapportens struktur, metode og begrepsbruk følger i hovedsak Norsk Standard NS 3600:2018 (Teknisk tilstandsanalyse ved omsetning av bolig), samt Takstbransjens retningslinjer for arealmåling når det gjelder fordeling mellom P-areal og S-areal.
- Tilbakeholdt eller uriktig informasjon som har betydning for vurderingen, er ikke bygningssakkyndiges ansvar. Rapporten beskriver avvik, altså en tilstand som er dårligere enn referansenivået. Rapporten framhever normalt ikke positive sider ved boligen ut over det som fremgår av tilstandsgradene.
- Tilstanden angis i rapporten og gir uttrykk for en gitt forventet tilstand blant annet vurdert ut fra alder og normal bruk slik:

i) **Tilstandsgrad 0, TG0:** Ingen avvik eller skader. I tillegg må bygningsdelen være tilnærmet ny, mindre enn 5 år, og det foreligger dokumentasjon på faglig god utførelse.

ii) **Tilstandsgrad 1, TG1:** Mindre avvik. Normal slitasje. Strakstiltak ikke nødvendig. TG1 kan gis når bygningsdelen er tilnærmet ny og det ikke foreligger dokumentasjon på faglig god utførelse.

iii) **Tilstandsgrad 2, TG2:** Vesentlige avvik, og mindre avvik som etter NS 3600 gir TG 2, men som ikke nødvendigvis krever umiddelbare tiltak. I denne rapporten kan TG2 i Rapportsammendrag være inndelt i TG2 som krever tiltak og de som ikke krever umiddelbare tiltak. Konstruksjonen har normalt enten feil utførelse, en skade eller symptomer på skade, sterk slitasje eller nedsatt funksjon. Vedlikehold eller tiltak trengs i nær fremtid, det er grunn til å varsle fare for skader på grunn av alder eller overvåke spesielt på grunn av fare for større skade eller følgeskade. For skjulte konstruksjoner vil alder i seg selv være et symptom som kan gi TG2. For synlige konstruksjoner kan alder sammen med andre symptomer og momenter gi TG2. Avvik under TG2 kan gis sjablongmessig anslag.

iv) **Tilstandsgrad 3, TG3:** Store eller alvorlige avvik. Kraftige symptomer på forhold som man må regne med trenger utbedring straks eller innen kort tid. Påvist funksjonssvikt eller sammenbrudd. Avvik under TG3 skal gis sjablongmessig anslag.

v) **Tilstandsgrad TGiu:** Ikke undersøkt/ikke tilgjengelig for undersøkelse.

- Ved TG0 og TG1 gis det normalt ingen begrunnelse for valg av tilstandsgrad, fordi bygningen eller bygningsdelen da bare har normal slitasje. For anbefalte tiltak ved TG2 og TG3 må bruker av rapporten vurdere om tiltakene er nødvendige og lønnsomme. Hva det vil koste å utbedre rom eller bygningsdeler er et sjablongmessig anslag basert på registrert avvik og angitte tiltak i rapporten. Anslaget er gitt på generelt grunnlag og basert på erfaringstall i seks intervaller, og kan ikke forveksles med en konkret vurdering og tilbud fra en entreprenør eller håndverker. Det må eventuelt innhentes tilbud for en nærmere undersøkelse, og konkret og nøyaktig vurdering av utbedringskostnad. Kostnader til ikke oppdagede avvik/utbedringer/feil kan forekomme. Utbedringskostnad avhenger av personlige preferanser og markedspris på materialer og tjenesteyter.

PRESISERINGER

- Avvik vurderes ut fra tekniske forskrifter på godkjenningstidspunktet for bygget. Noen bygningsdeler vurderes etter gjeldende teknisk forskrift på befaringsstidspunktet. Dette gjelder blant annet:

i) Bad, vaskerom (våtrom)

ii) Forhold rundt brann, rømming, sikkerhet, for eksempel rekkverkshøyder/åpninger, ulovlige bruksendringer, brannceller mv.

- For skjulte konstruksjoner slik som vann og avløp uten dokumentasjon, er kvalitet og alder vurdert.

- Fastmonterte installasjoner, for eksempel innfelt belysning (downlights), demonteres ikke for å sjekke dampsperrer bak. Dette av hensyn til bygningssakkyndiges kompetanse og risikoen for skade.

- Kontroll av fukt i konstruksjonen ved hulltaking i bad og vaskerom (våtrom), rom under terreng (kjelleretasje, underetasje og sokkeletasje) eller andre bygningsdeler skjer etter eiers aksept. Hulltaking av våtrom og rom under terreng kan unntaksvis unnlates, se Forskrift til Avhendingsloven.

- Kontroll av romfunksjoner for P-ROM utføres kun når det ikke foreligger godkjente og byggemeldte tegninger, eller når tegninger ikke stemmer med dagens bruk.

- Bygningssakkyndig gir en forenklet vurdering av branntekniske forhold og elektriske installasjoner i boligen dersom det er mer enn fem år siden sist boligen hadde el-tilsyn. Bygningssakkyndig kan anbefale å konsultere offentlige myndigheter eller kvalifisert elektrofaglig fagperson ved behov for grundigere undersøkelser.

TILLEGGSUNDERSØKELSER

Etter avtale kan tilstandsanalysen utvides til også å omfatte tilleggsundersøkelser utover minimumskravet i forskriften.

BEFARINGEN

Rapporten gir en vurdering av byggverk og bygningsdeler som bygningssakkyndig har observert, og som fremkommer av Forskrift til avhendingsloven. Rapporten er likevel ingen garanti for at det ikke kan finnes skjulte feil, skader og mangler. NS 3600:2018 (Teknisk tilstandsanalyse ved omsetning av bolig) har undersøkelsesnivå fra 1 til 3, der undersøkelsesnivå 1 er det laveste og baseres på visuell observasjon. Rapporten baseres på undersøkelsesnivå 1 med få unntak (våtrom og rom under terreng). I praksis betyr dette at gjennomføringen av befaringen begrenses som følger:

- Det utføres kun visuelle observasjoner på tilgjengelige flater uten fysiske inngrep (f.eks. riving).
- Flater som er skjult av snø eller på annen måte ikke er tilgjengelig eller skjult, blir ikke kontrollert. Det foretas ikke funksjonsprøving av bygningsdeler, som isolasjon, piper, ventilasjon, el. anlegg, osv.
- Det gis ingen vurdering av boligens tilbehør, hvite- og brunevarer og annet inventar. Dette gjelder også integrert tilbehør.
- Inspisering av yttertak er basert på det som er synlig, normalt på innsiden fra loftet og utvendig fra stige/bakkenivå. Befaring av tak må være sikkerhetsmessig forsvarlig for å kunne gjennomføres.
- Stikkprøvetakninger er utvalgt tilfeldig og kan innebære kontroll under overflaten med spiss redskap eller lignende.

UTTRYKK OG DEFINISJONER

Tilstandsrapportens avgrensninger

- Tilstand: Byggverkets eller bygningsdelens tekniske, funksjonelle eller estetiske status på et gitt tidspunkt.
- Symptom: Observerbart forhold som gir indikasjon på hvilken tilstand et byggverk eller en bygningsdel befinner seg i. Benyttes ved beskrivelse av avvik.
- Skadegjørere: Zoologiske eller biologiske skadegjørere, i hovedsak råte, sopp og skadedyr.
- Fuktsøk: Overflatesøk med egnet søkeutstyr (fuktindikator) eller visuelle observasjoner.
- Fuktmåling: Måling av fuktinnhold i materiale eller i bakenforliggende konstruksjon ved bruk av egnet måleutstyr (blant annet hammerelektrode og pigger).
- Utvidet fuktsøk (hulltaking): Boring av hull for inspeksjon og fuktmåling i risikoutsatte konstruksjoner, primært i tilstøtende vegger til bad, utforede kjellervegger og eventuelt i oppforede kjellergulv.
- Normal slitasjegrad: Forventet nedsliting av materiale i overflaten som er basert på enkle visuelle observasjoner. Kan vurderes sammen med bygningsdelens alder.
- Forventet gjenværende brukstid: Anslått tid et byggverk eller en del av et byggverk fortsatt vil være tjenlig for sitt formål (NS3600, Termer og definisjoner punkt 3.9)

AREALBEREGNING FOR BOENHETER

- Areal fastsettes etter Forskrift til avhendingsloven og Norsk Standard 3940 Areal- og volum-beregninger av bygninger fra 2023.
- Areal oppgis i hele kvadratmeter i rapporten, og gjelder for det tidspunkt oppmålingen fant sted.
- Bruksareal (BRA) er det måleverdige arealet som er innenfor omsluttete vegger målt i gulvhøyde (bruttoareal minus arealet som opptas av yttervegger). I tillegg til gulvhøyde gjelder regler om fri bredde for at arealet skal være måleverdig, med betydning for BRA av for eksempel loft med skråtak. BRA består av internt bruksareal (BRA-i), eksternt bruksareal (BRA-e) og innglasset balkong mv (BRA-b). Terrasse- og balkongareal (TBA) opplyses der tilstandsrapporten skal benyttes i boligomsetningen og der det er aktuelt. I tillegg kan gulvareal (GUA) og areal med lav takhøyde (ALH) opplyses sammen med BRA der det er aktuelt og en del av oppdraget. Rom skal ha atkomst og gangbart gulv for å kunne regnes som BRA/måleverdig areal.
- Arealet måles og oppgis dersom arealet oppfyller krav til måleverdighet, slik som at arealet må ha minst en bredde på 0,6m og minst en høyde på 1,9 m osv. Et rom kan være i strid med teknisk forskrift og mangle godkjenning hos kommunen for den aktuelle bruken, uten at dette får betydning for om arealet måles og oppgis i tilstandsrapporten. Når arealet måles tas det ikke hensyn til om arealet er lovlig oppført eller om bruken er lovlig, bruksendringer, lysforhold eller andre sikkerhetsmangler.
- Eiendommens markedsverdi kan ikke baseres på en rent matematisk beregning i forhold til antall kvadratmeter opplyst i rapporten. Opplysninger om areal kan altså ikke alene benyttes for beregning av eiendommens verdi.
- Rom som ligger utenfor boenheten, men som eier har påvist og/eller opplyst at tilhører boenheten, er oppmålt og inkludert i BRA-e. Det er

ikke fremvist dokumentasjon på at rommet tilhører boenheten, med mindre dette er angitt særskilt. Rom utenfor boenheten kan omdisponeres av borettslaget/sameiet og dette kan påvirke boligens BRA. Vær oppmerksom på at NS 3940:2023 og eierseksjonsloven har ulik definisjon av fellesareal. Ved arealmåling gjelder NS 3940:2023 som definerer fellesareal slik: "Delen av bygning som brukes av to eller flere bruksenheter eller til bygningens forvaltning, drift eller vedlikehold.

- I en overgangperiode skal rapporter som benyttes i boligomsetningen eller dersom det er en del av oppdraget også opplyse om fordelingen mellom P-ROM og S-ROM med utgangspunkt i definisjonene som fremkommer av veiledningen til Norsk Standard 3940 Areal- og volum-beregninger av bygninger fra 2012. Fordelingen mellom P-ROM og S-ROM er basert på veiledningen og bygningssakkyndiges eget skjønn. P-ROM er måleverdige rom som benyttes til kort eller langt opphold. S-ROM er måleverdige rom som benyttes til lagring, og tekniske rom. Bruken av et rom på befaringstidspunktet har betydning for om rommet defineres som P-ROM eller S-ROM. Dette betyr at rommet både kan være i strid med teknisk forskrift og mangle godkjenning i kommunen for den aktuelle bruken, uten at dette vil få betydning for valg av arealkategori.
- Se øvrig informasjon om areal i rapporten, Norsk Standard 3940 (2012 og 2023) og veiledningen til disse.

PERSONVERN

iVerdi AS, bygningssakkyndig og takstforetaket behandler personopplysninger som bygningssakkyndig trenger for å kunne utarbeide rapporten. Personvernerklæring med informasjon om bruk av personopplysninger og dine rettigheter finner du her [Personvernerklæring - iVerdi](#)

DELING AV PERSONOPPLYSNINGER FOR TRYGGERE BOLIGHANDEL OG MULIG RESERVASJON

Norsk takst og deres samarbeidspartnere benytter personopplysninger fra rapporten for analyse- og statistikkformål, samt utvikling og drift av produkter og tjenester for takstbransjen og andre aktører i boligomsetningen. Les mer om dette og hvordan du kan reservere deg på <https://www.norsktakst.no/norsk/om-norsk-takst/personvernerklaering/reservasjon/>

Vendu lager en boliganalyse basert på opplysninger fra rapporten. Les mer om dette og hvordan du kan reservere deg her: <https://samtykke.vendu.no/ZZ6474>

KLAGEORDNING FOR FORBRUKERE

Er du som forbruker misfornøyd med bygningssakkyndiges arbeid eller opptreden ved taksering av bolig eller fritidshus, se www.takstklagenemnd.no for mer informasjon

EGENERKLÆRINGSSKJEMA

Til orientering vil dette skjema være en del av salgsoppgaven

Meglerfirma	
Aktiv EM Finnsnes	
Oppdragsnr.	
1901250052	
Selger 1 navn	
Anne-Britt Larsen	
Gateadresse	
Rogneveien 3	
Poststed	Postnr
SILSAND	9303
Er det dødsbo?	
<input checked="" type="checkbox"/> Nei <input type="checkbox"/> Ja	
Avdødes navn	
Er det salg ved fullmakt?	
<input checked="" type="checkbox"/> Nei <input type="checkbox"/> Ja	
Hjemmelshavers navn	
Har du kjennskap til eiendommen?	
<input type="checkbox"/> Nei <input checked="" type="checkbox"/> Ja	
Når kjøpte du boligen?	
År	1965
Hvor lenge har du eid boligen?	
Antall år	59
Antall måneder	6
Har du bodd i boligen siste 12 måneder?	
<input type="checkbox"/> Nei <input checked="" type="checkbox"/> Ja	
I hvilket forsikringselskap har du tegnet villa/husforsikring?	
Forsikringselskap	f Skadeforsikring
Polise/avtalenr.	200717902-KSA

Document reference: 1901250052

Spørsmål for alle typer eiendommer

- 1 Kjenner du til om det er/har vært feil tilknyttet våtrommene, f.eks. sprekker, lekkasje, råte, lukt eller soppskader?
- Nei Ja

Initialer selger: AL

1

2 Kjenner du til om det er utført arbeid på bad/våtrom?

Svar	Ja, kun av faglært
Beskrivelse	Gul varme Installasjon, opplastet i boligmappa.no Rommet bygget av autorisert snekkerfirma fra Sørreisa 1981/82
Arbeid utført av	HK Sørensen AS

2.1 Ble tettesjikt/membran/sluk oppgradert/fornyhet?

Nei Ja

Beskrivelse	Gulv beleggt lagt av fagfolk så det går jeg ut fra. Står dusjkabinett der nå med kar.
-------------	---

2.2 Er arbeidet byggemeldt?

Nei Ja

Beskrivelse	Søknad godkjent av Lenvik kommune. All dokumentasjon er overlevert Kristina Olise Nyvoll Hansen i Advokathuset Nord og Aktiv Eiendomsmegling.
-------------	---

3 Kjenner du til om det er/har vært tilbakeslag av avløpsvann i sluk eller lignende?

Nei Ja

4 Kjenner du til feil eller om har vært utført arbeid/kontroll på vann/avløp?

Svar	Nei
------	-----

5 Kjenner du til om det er/har vært problemer med drenering, fuktinnslag, øvrig fukt eller fuktmerker i underetasje/kjeller?

Nei Ja

6 Kjenner du til om det er/har vært utettheter i terrasse/garasje/tak/fasade?

Nei Ja

7 Kjenner du til om det er/har vært problemer med ildsted/skorstein/pipe f.eks. dårlig trekk, sprekker, pålegg, fyringsforbud eller lignende?

Nei Ja

8 Kjenner du til om det er/har vært f.eks. sprekker i mur, skjeve gulv eller lignende?

Nei Ja

9 Kjenner du til om det er/har vært sopp/råteskader/insekter/skadedyr på eiendommen som rotter, mus, maur eller lignende?

Nei Ja

10 Kjenner du til om det er/har vært skjeggkre i boligen?

Nei Ja

11 Kjenner du til om det er/har vært utført arbeid på el-anlegget eller andre installasjoner (f.eks. oljetank, sentralfyr, ventilasjon)?

Svar	Ja, kun av faglært
Beskrivelse	Sist el-tilsyn utført i 2014. Midt Troms Electric utførte også en el takst ved ombygging av inntak til 3 fase samt oppgradering av UZ elementer til automatsikringer m/jordfeil vern. Også dette opplastet i boligmappa.no
Arbeid utført av	Midt Troms Electro AS og HK Sørensen AS. All dokumentasjon opplastet i boligmappa.no

Filer

[NELFO Samsvarserklæring Inst. Sign. \(3\).pdf](#)

[Halvard Larsen Sikkerhetssjekk bolig \(2\).pdf](#)

[Kursfortegnelse Halvard Larsen Rogneveien 3_1 \(2\).pdf](#)

[Halvard Larsen Samsvarserklæring,sluttkontroll \(3\).pdf](#)

11.1 Foreligger det samsvarserklæring (i henhold til forskrift om elektriske lavspenningsanlegg)?

Nei Ja

12 Kjenner du til om det er utført kontroll av el-anlegget og/eller andre installasjoner (f.eks. oljetank, sentralfyr, ventilasjon)?

Nei Ja

Beskrivelse	DLE tilsyn i 2014
-------------	-------------------

Filer

- 13 Har du ladeanlegg/ladeboks for elbil i dag?
 Nei Ja
- 14 Kjenner du til om ufaglærte har utført arbeid som normalt bør utføres av faglærte, utover det som er nevnt tidligere (f.eks. drenering, murerarbeid, tømmerarbeid etc)?
 Nei Ja
- 15 Er det nedgravd oljetank på eiendommen?
 Nei Ja
- 16 Kjenner du til om det har vært utført arbeid på terrasse/garasje/tak/fasade?
- | | |
|------------------|--|
| Svar | Ja, av faglært og ufaglært/egeninnsats/dugnad |
| Beskrivelse | Sommeren 2023 smurte Halvard taket, maling kjøpt på fargerike Finnsnes. Halvard jobbet i mange år hos Midt - Troms Takservice som taktekker. |
| Arbeid utført av | Halvard K. Larsen |
- 17 Selges eiendommen med utleiedel, leilighet, hybel eller tilsvarende?
 Nei Ja
- 18 Kjenner du til om det er innredet/bruksendret/bygget ut i kjeller eller loft eller andre deler av boligen?
 Nei Ja
- | | |
|-------------|---|
| Beskrivelse | Oppgradert ved renovering i 81/82. Snekkerfirma fra Sørreisa. |
|-------------|---|
- 18.1 Er innredning/utbyggingen godkjent hos bygningsmyndighetene?
 Nei Ja
- | | |
|-------------|-----------------|
| Beskrivelse | Lenvik kommune. |
|-------------|-----------------|
- 19 Kjenner du til forslag eller vedtatte reguleringsplaner, andre planer, nabovarsel eller offentlige vedtak som kan medføre endringer i bruken av eiendommen eller av dens omgivelser?
 Nei Ja
- 20 Kjenner du til om det foreligger påbud/heftelser/krav/manglende tillatelser vedrørende eiendommen?
 Nei Ja
- 21 Er det foretatt radonmåling?
 Nei Ja
- 22 Kjenner du til manglende brukstillatelse eller ferdigattest?
 Nei Ja
- 23 Kjenner du til om det foreligger skaderapporter/ tilstandsvurderinger eller utførte målinger?
 Nei Ja
- 24 Er det andre forhold av betydning ved eiendommen som kan være relevant for kjøper å vite om (f.eks. rasfare, tinglyste forhold eller private avtaler)?
 Nei Ja

Tilleggs kommentar

Boligen er meget godt vedlikeholdt og oppkjøp av tilleggstomter gjør at det er mulig for ny eier å utgå tom for salg. Det er innlagt fiber fra Signal. Per dato utfører kommunen snyridding av vei. Alle relevante dokumenter er overlevert Kristina Olise Nyvoll Hansen i Advokathuset Nord og Aktiv Eiendomsmebling.

Jeg bekrefter at opplysningene er gitt etter beste skjønn. Jeg er kjent med at dersom jeg har gitt ufullstendige, uriktige eller misvisende opplysninger om eiendommen, vil forsikringsselskapet kunne søke hel eller delvis regress for sine utbetalinger eller redusere sitt ansvar helt eller delvis, jfr. vilkår for boligselgerforsikring punkt 7.1 og forsikringsavtaleloven kapittel 4.

Jeg er orientert om mitt mulige ansvar som selger etter avhendingsloven, eventuelt etter kjøpsloven (aksjeboliger), og om forsikringsselskapets sitt boligselgerforsikringstilbud.

Jeg er klar over at avtale om forsikring er bindende. Jeg er også klar over at premietilbudet først kan påberopes når boligen er solgt (budaksept). Premietilbudet som er gitt av megler er bindende for forsikringsselskapet i 6 – seks – måneder fra oppdragsinngåelse med megler.

Etter dette vil premien og forsikringsvilkårene kunne justeres. Når premietilbudet ikke lenger er bindende for forsikringsselskapet må egenerklæringsskjemaet signeres på nytt og eventuelle endringer påføres. Det vil da være forsikringspremien og forsikringsvilkårene på ny signeringsdato som legges til grunn.

Det kan ikke tegnes boligselgerforsikring ved følgende salg:

- mellom ektefeller eller slektninger i rett oppstigende eller nedstigenede linje, søsken, eller
- mellom personer som bor eller har bodd på boligeiendommen og/eller
- når salget skjer som ledd i sikredes næringsvirksomhet/er en næringsseiendom
- etter at boligeiendommen er lagt ut for salg.
- ved salg av helårs- og fritidsbolig er det krav til at det foreligger tilstandsrapport i henhold til Forskrift til avhendingslova (tryggere bolighandel).

Forsikringsselskapet kan ved skriftlig samtykke akseptere tegning av forsikring også i ovennevnte tilfeller.

Dersom forsikringsselskapet ikke har gitt skriftlig samtykke, kan erstatningen bortfalle.

Ved oppgjørsoppdrag trer forsikringen i kraft når kontrakten er signert av begge parter, begrenset til siste 12 måneder før overtakelse.

Forøvrig oppfordrer selger potensielle kjøpere til å undersøke eiendommen grundig, jf avhendingsloven § 3-10 og kjøpsloven § 20 (aksjeboliger).

Gyldig forsikring forutsetter at det for helårs- og fritidsbolig foreligger tilstandsrapport som er i henhold til Forskrift til avhendingslova (tryggere bolighandel).

- Jeg ønsker boligselgerforsikring, og bekrefter å ha mottatt og lest forsikringsvilkårene og informasjonsbrosjyre til selger i forbindelse med kjøp av boligselgerforsikring. Forsikringen trer i kraft på det tidspunkt det foreligger en budaksept mellom partene, begrenset til tolv måneder før overtakelse. Ved oppgjørsoppdrag trer forsikringen i kraft når kontrakten er signert av begge parter, begrenset til siste 12 måneder før overtakelse. Jeg bekrefter med dette at eiendommen ikke er en næringsseiendom, at den ikke selges som ledd i næringsvirksomhet eller mellom ektefeller eller slektninger i rett oppstigende eller nedstigende linje, søsken, eller mellom personer som bor eller har bodd på boligeiendommen. Gyldig forsikring forutsetter at det for helårs- og fritidsbolig foreligger tilstandsrapport som er i henhold til Forskrift til avhendingslova (tryggere bolighandel). Forsikringen er ugyldig dersom den tegnes i strid med forsikringsvilkårene. Jeg er innforstått med at eiendomsmebleren ikke har fullmakt til å gjøre unntak fra ovennevnte begrensninger. Jeg er oppmerksom på at 8% av total forsikringskostnader honorar til Söderberg & Partners.
- Jeg ønsker ikke boligselgerforsikring, men megler har tilbudt meg å kjøpe slik forsikring.
- Jeg kan ikke kjøpe boligselgerforsikring ihht vilkår.

NAME OF SIGNER	IDENTIFIER	TIME	ELECTRONIC ID
Anne Britt Larsen	9006a1372d1b0cb0a0f21bb 4dad2ff9fd443ee0e	19.01.2025 16:49:15 UTC	Signer authenticated by Nets One time code

Document reference: 1901250052

- This is a PDF document digitally signed by Nets' E-Signing service.
- The document's integrity is protected by signing and sealing the contents with a certificate issued to Nets by a third party. Validating the signature confirms that the contents have not been modified since the time of signing.
- For more information about document formats, see <https://www.nets.eu/developer>



Oversiktskart for eiendom 5530 - 60/92//

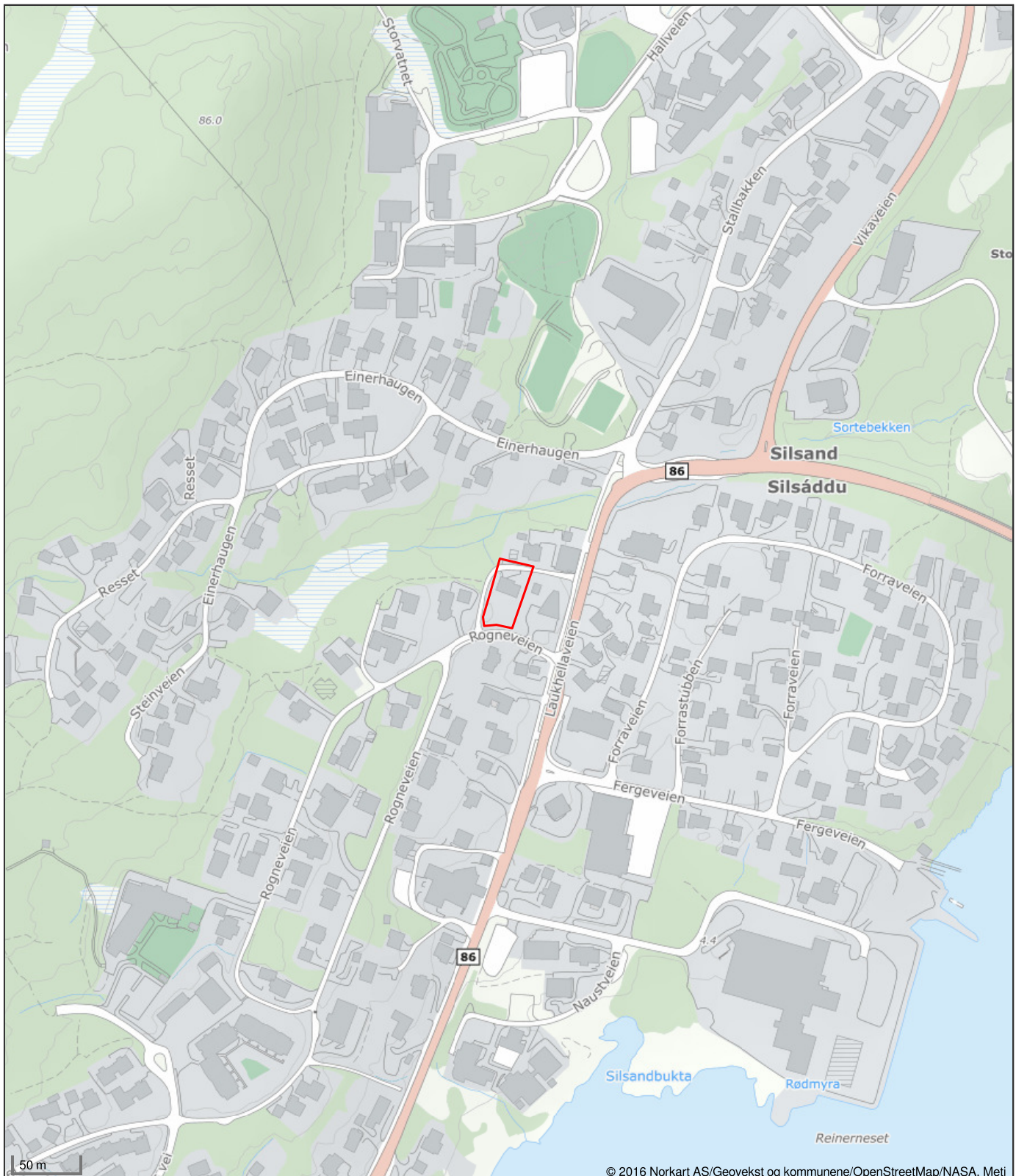

Det tas forbehold om riktigheten eller fullstendigheten av opplysningene i dette dokumentet. Det kan ikke rettes krav som følge av at disse opplysningene benyttes som grunnlag for beslutninger.



Senja kommune

Grunnkart

Eiendom: 60/92
Adresse: Rogneveien 3
Dato: 15.01.2025
Målestokk: 1:1000



UTM-33

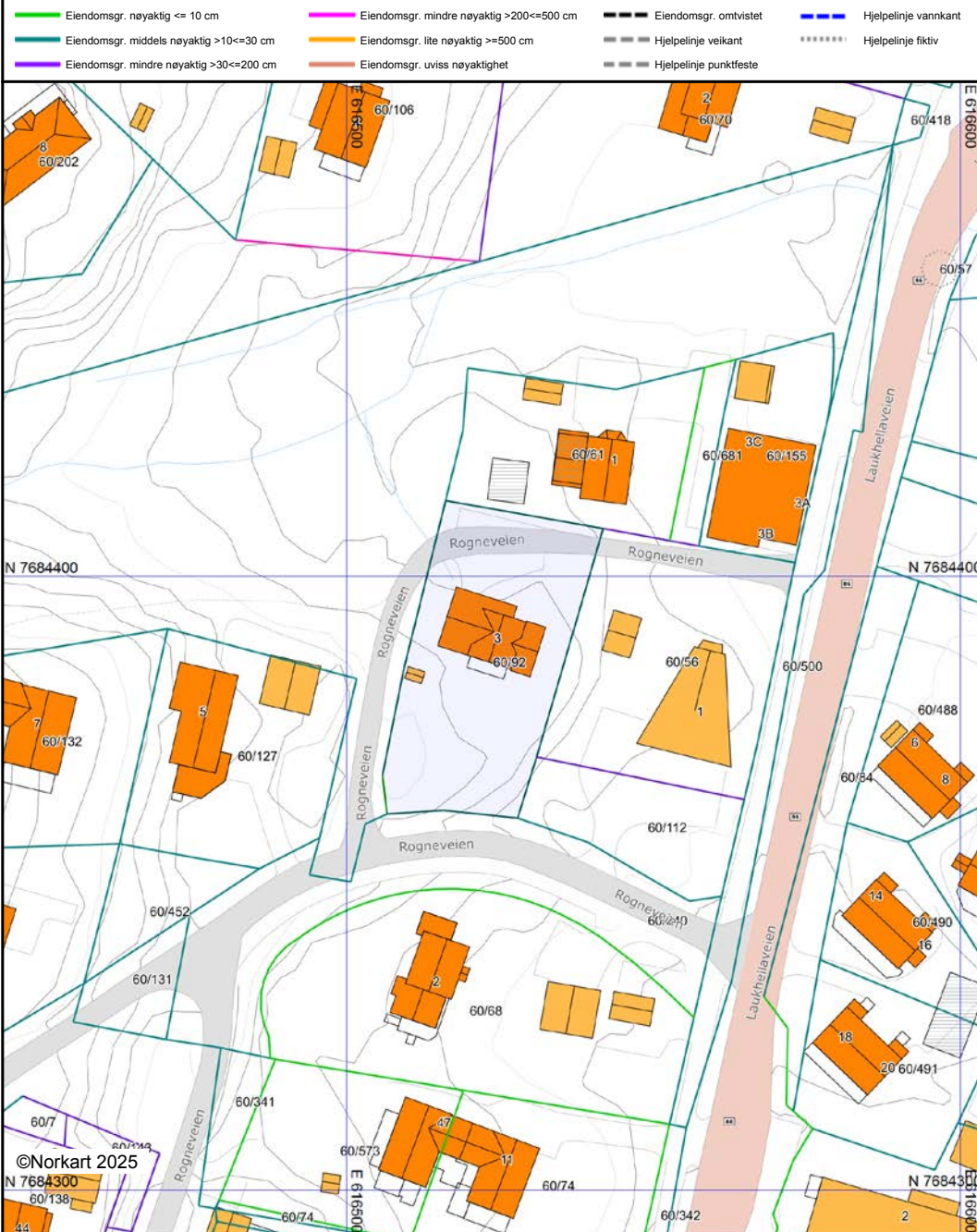

Det tas forbehold om at det kan forekomme feil, mangler eller avvik i kartet. Spesielt gjelder dette usikre eiendomsgrenser. Dette kartet kan ikke brukes som erstatning for situasjonskart i byggesaker.

Det tas forbehold om riktigheten eller fullstendigheten av opplysningene i dette dokumentet. Det kan ikke rettes krav som følge av at disse opplysningene benyttes som grunnlag for beslutninger.

Eiendomsdata (Grunneiendom)

Bruksnavn	SOLTUN	Beregnet areal	1238.7
Etablert dato	04.10.1962	Historisk oppgitt areal	1273
Oppdatert dato	20.12.2023	Historisk arealkilde	Målebrev (1)
Skyld	0.01	Antall teiger	1
Bruk av grunn			
Arealmerknader			

- Tinglyst
 Del i samla fast eiendom
 Grunnforurensning
 Avtale/Vedtak om gr.erverv
 Bestående
 Under sammenslåing
 Kulturminne
 Seksjonert
 Klage er anmerket
 Ikke fullført oppmålingsforr.
 Frist fullføring:
 Har fester
 Jordskifte er krevd
 Mangel ved matrikkelføringskrav
 Frist retting:

Forretninger

Brukstilfelle Forretningstype	Forr.dato M.før.dato	Kom. saksref. Annen ref.	Tingl.status Endr.dato	Involverte Berørte
Omnummerering Omnummerering	01.01.2024 01.01.2024		Tinglyst 01.01.2024	60/92
Omnummerering Omnummerering	01.01.2020 01.01.2020		Tinglyst 01.01.2020	60/92
Grensejustering Oppmålingsforr./grensejustering	01.11.2012 22.10.2013			60/92 (-22,3), 60/337 (22,3) 1931-60/529, 60/340
Forretning over eksist. matrikkelenhet Kartforretning	28.09.2010 28.09.2010			1931-60/419, 1931-60/529, 60/56, 60/61, 60/92, 60/112, 60/337, 60/340
Forretning over eksist. matrikkelenhet Kartforretning	28.09.2010 10.02.2011			1931-60/419, 1931-60/529, 60/56, 60/61, 60/92, 60/112, 60/337, 60/340
Sammenslåing Sammenslåing	06.09.1994			1931-60/467 (-87), 60/92 (87)
Sammenslåing Sammenslåing	06.09.1994			1931-60/73 (-447), 60/92 (447)
Kartforretning Kartforretning	06.09.1994			60/92 (1273)
Sammenslåing Sammenslåing	08.12.1992			1931-60/428 (-367), 60/92 (367)
Skylddeling Skylddeling	04.10.1962			60/7 (-372), 60/92 (372)

Teiger (Koordinatsystem: EUREF89 UTM Sone 33)

Type teig	X	Y	H	H.teig	Ber. areal	Arealmerknad
Eiendomsteig	7684388.38	616521.68	0	Ja	1238.7	

Tinglyste eierforhold

Navn ID	Rolle Andel	Adresse Poststed	Status Kategori
LARSEN HALVARD KARSTEIN F241043*****	Hjemmelshaver (H) 1/1		Død (D)

Adresse

Vegadresse: Rogneveien 3

Adressetilleggsnavn:

Poststed	9303 SILSAND	Kirkesogn	11030101 Lenvik
Grunnkrets	406 Silsand	Tettsted	8122 Silsand
Valgkrets	4 Silsand		

Bygg

Nr	Bygningsnr	Lnr	Type	Bygningsstatus	Dato
1	191709853		Enebolig (111)	Tatt i bruk (TB)	01.07.1981

1: Bygning 191709853: Enebolig (111), Tatt i bruk 01.07.1981

Bygningsdata

Næringsgruppe	Bolig (X)	BRA Bolig	189
Sefrakminne	Nei	BRA Annet	
Kulturminne	Nei	BRA Totalt	189
Opprinnelseskode	Massivregistrering	BTA Bolig	
Har heis	Nei	BTA Annet	
Vannforsyning		BTA Totalt	
Avløp		Bebygd areal	
Energikilder		Ufullstendig areal	Nei
Oppvarmingstyper		Antall boenheter	1

Bygningsstatshistorikk

Bygningsstatus	Dato	Reg.dato
Tatt i bruk	01.07.1981	30.06.2008

Bruksenheter

Type	Adresse	Br.enhet	Eiendom	BRA	Rom	Bad	WC	Kjøkkentilgang
Bolig	Rogneveien 3	H0101	60/92	189	0	0	0	Kjøkken

Etasjer

Etasje	Ant. boenh.	BRA Bolig	BRA Annet	Sum BRA	BTA Bolig	BTA Annet	Sum BTA
H02	0	38	0	38	0	0	0
H01	1	111	0	111	0	0	0
U01	0	40	0	40	0	0	0

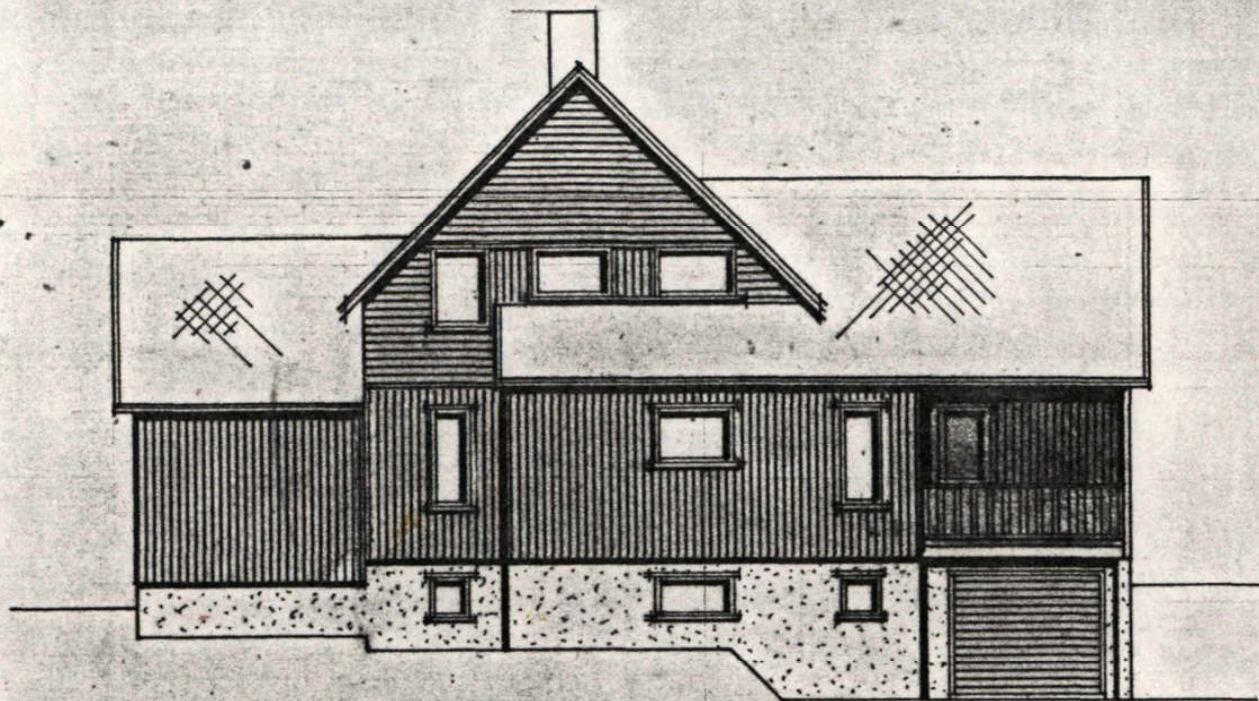

NORD

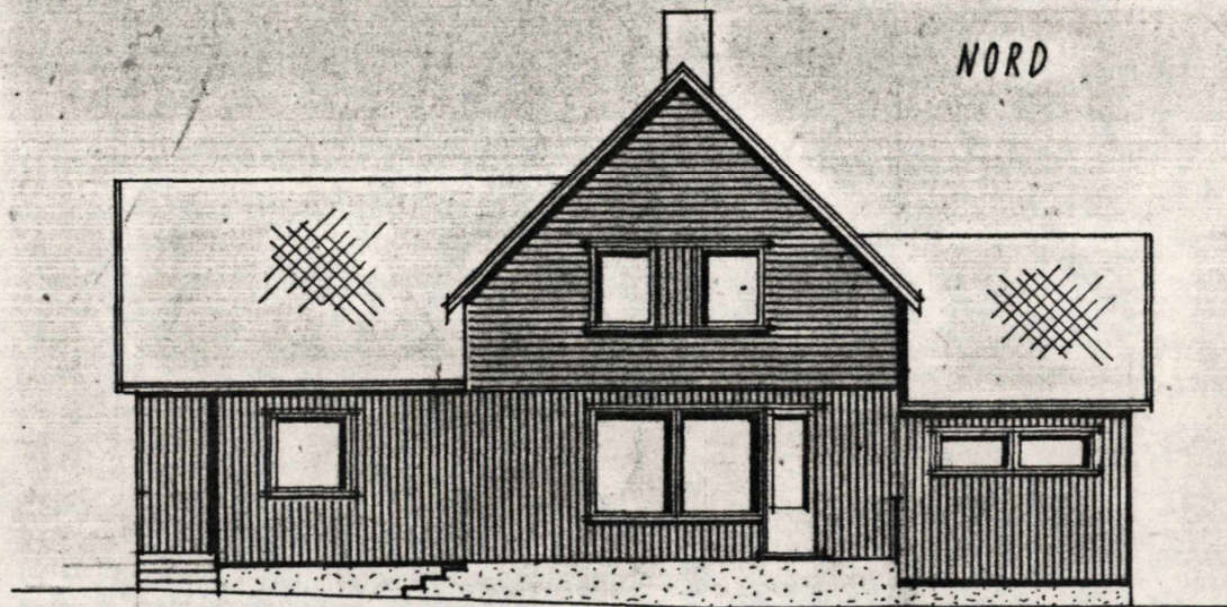

SØR

GODKJENT M/MERKNADER
 SAK 527/81 DEN 24/6-81
 LENVIK BYGNINGSRÅD
S. Eimbo
 B.T.M.
 Forandringer tilsetes ikke uten
 bygningsrådets godkjenning.

ENEBOLIG HALVARD LARSEN	Målestokk:	Tegn. EH	23-7-81
	1:100	Trac.	
FASADER	Erstatning for:	04	
	Erstattet av:		

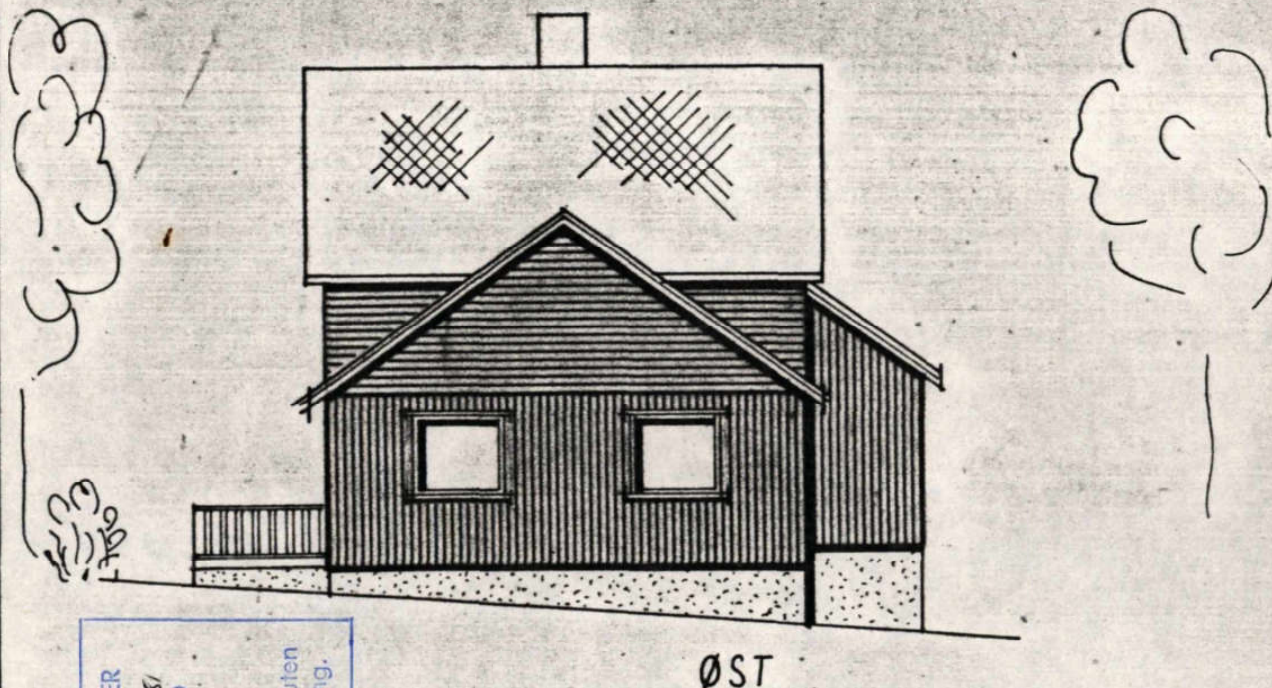
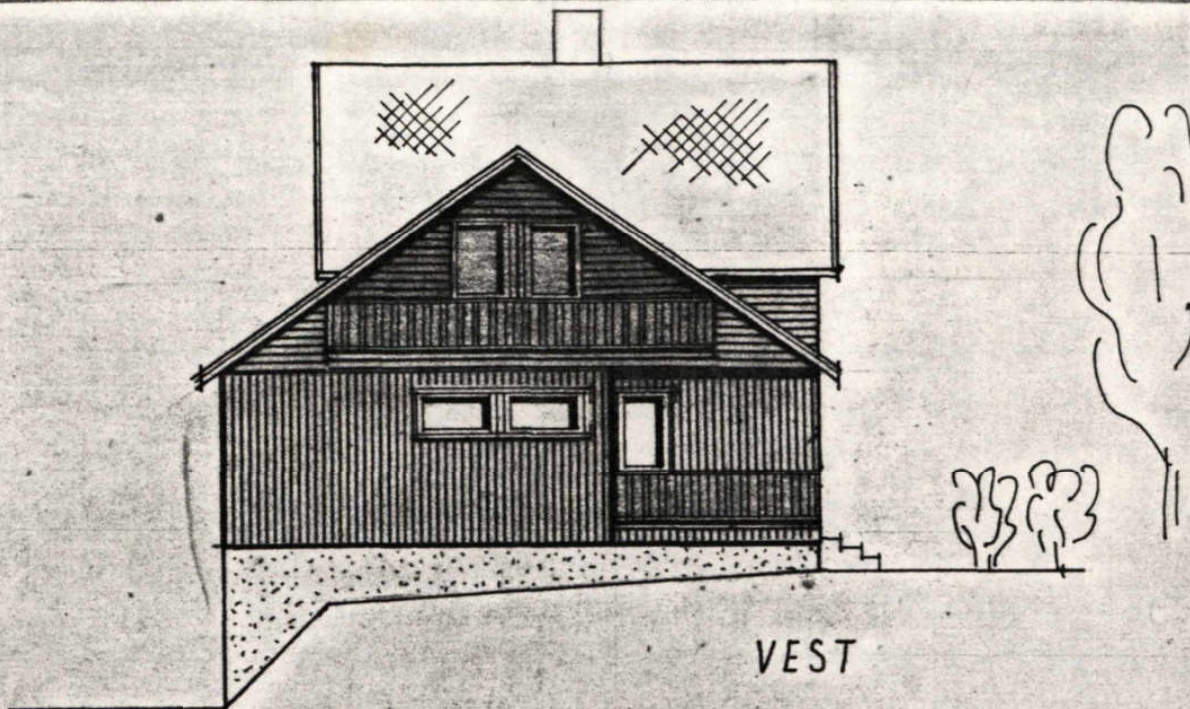

GODKJENT M/MERKNADER
 SAK 527/81 DEN 24/8-81
 LENVIK BYGNINGSRÅD
S. Eimbo
 B.M.
 Forendringer tillates ikke uten
 bygningråds godkjenning.

ENEBOLIG HALVARD LARSEN	Målestokk:	Tegn. E.H	23-7-81
	1:100	Trac.	
FASADER	Erstatning for:		
		05	
	Erstattet av:		

GODKJENT M/MERKNADER
SAK 527/81 DEN 24/8-81
LENVIK BYGNINGSRÅD

B. Einstein
BEM.

Forandringer tillates ikke uten
bygningrådets godkjenning.

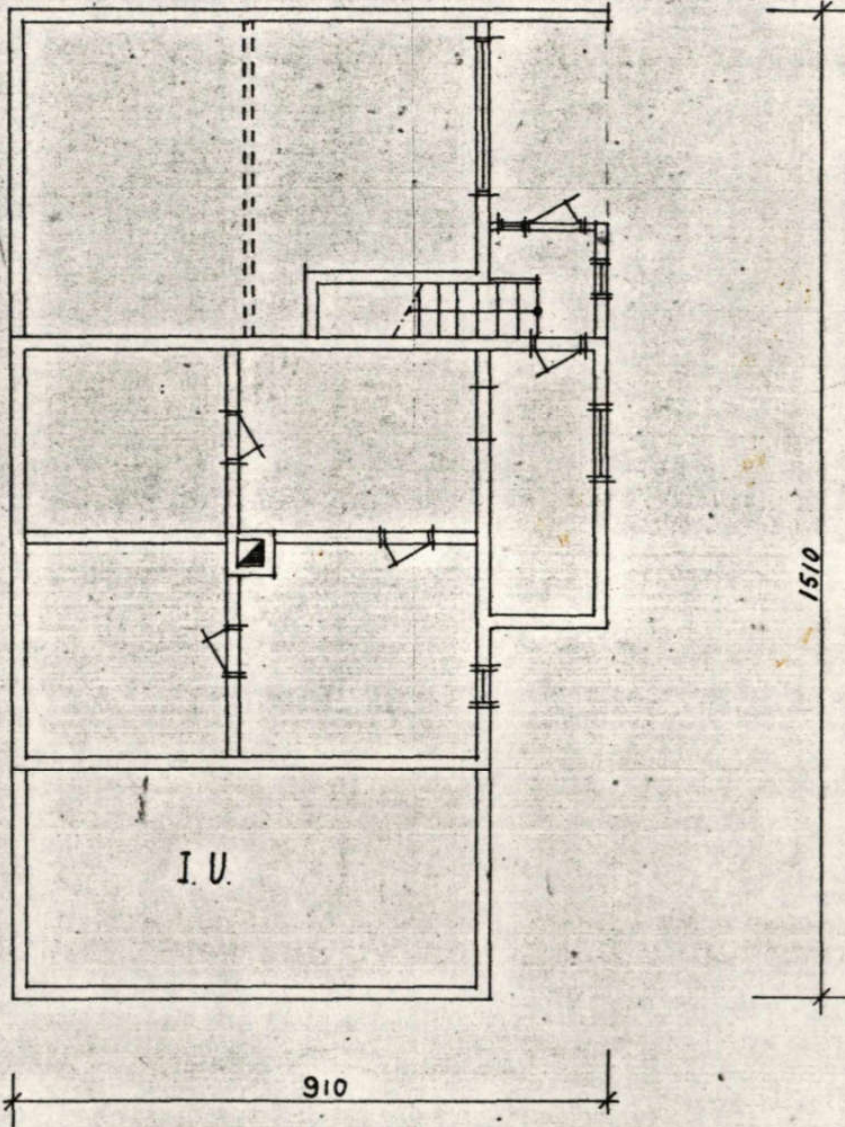

ENEBOLOG HALVARD LARSEN	Målestokk:	Tegn. EH	23-7-81
	1:100	Trac.	
PLAN, KJELLER	Erstatning for:		
	01		
Erstattet av:			

GODKJENT M/MERKNADER
 SAK 527/81 DEN 24/6-81
 LENVIK BYGNINGSRÅD
S. Eintruppen
 B.M.
 Forandringer tillates ikke uten
 bygningrådets godkjenning.

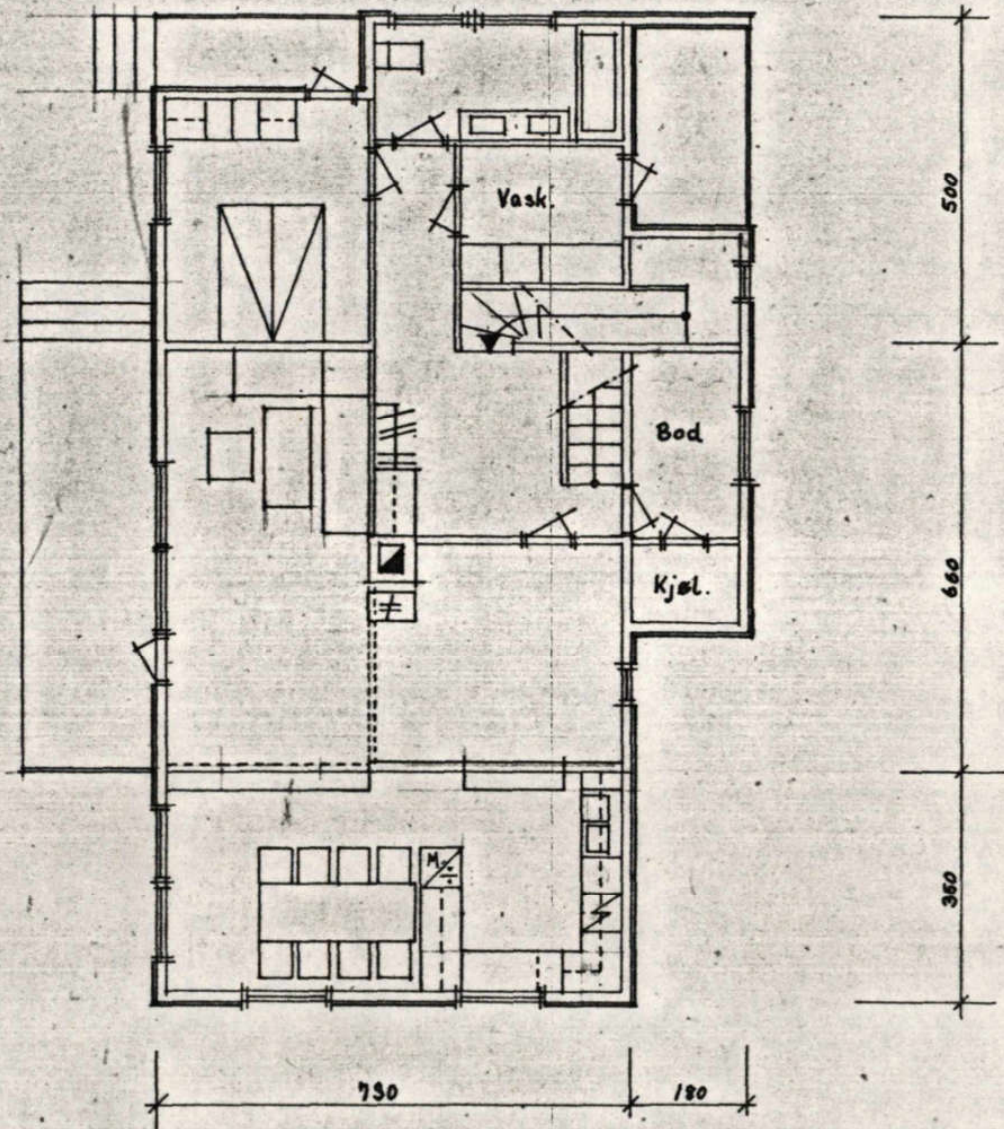

ENEBOLIG HALVARD LARSEN	Målestokk:	Tegn. EH	23-7-81
	1:100	Trac.	
PLAN I. ETASJE	Kfr.		
	Erstatning for:		
	02		
Erstattet av:			

GODKJENT M/MERKNADER
SAK 527/81 DEN 24/6-81
LENVIK BYGNINGSRÅD

B. Einnsen
BTA

Forandringer tillates ikke uten
bygningrådets godkjenning.

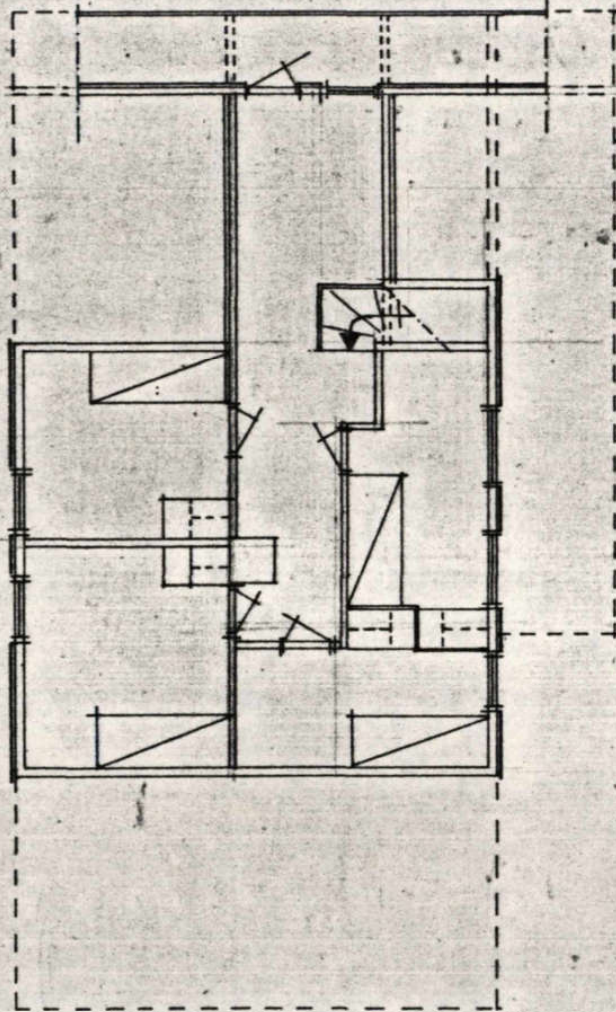

ENEBOLOG
HALVARD LARSEN

PLAN, LOFT-ETASJE

Målestokk:	Tegn. EH	23-7-81
	Trac.	
	Kfr.	

Erstatning for:

03

Erstattet av:

BYGGETILLATELSE
Bygningsloven av 18 juni 1965 § 93

Trykt på selvkopierende papir

Arbeidssted (adr.)		Registernr (Gnr/bnr/festenr) ev. parsellnr		
Silsandm		60/92		
Arbeidets art	Bygningens art	Dato for søknad	Dato for vedtak (byggn.råd/-sjef)	Sak nr
Tilbygg	Bolig m/garasje	27/7 81	24/8 81	527/81
Byggherre		Adresse		Tlf.
HALVARD LARSSEN		SILSAND		
Anmelder		Adresse		Tlf.
Edgar Hansen		Sørreisa		
Ansvarshavende		Adresse		Tlf.
Tor Jakobsen		Sørreisa		

Merknader:

- Byggesøknaden, godkjente tegninger og denne byggetillatelse skal alltid være tilstede på byggeplassen.
- Byggetillatelsen taper sin gyldighet hvis arbeidet ikke er satt i gang innen 1 år. Det samme gjelder hvis arbeidet innstilles i lengre tid enn 1 år, jfr. b.l. § 96.
- Bygningen eller del av den må ikke tas i bruk til annet formål enn det denne tillatelse forutsetter, jfr. b.l. § 93.
- Det skal føres løpende kontroll med byggearbeidet, jfr. b.l. § 97 og retningslinjer for ansvarshavende. Ansvarshavendes plikter og ansvar, se § 98 i b.l.

Viser til merknader i bygningssjefens vedtak sak 527/81

Sted og dato	Stempel
Finnsnes 2/9 81	Bygningssjefen i Lenvik 9301 Finnsnes <i>E. Mathisen</i>
Underskrift	

Sendes til

<input type="checkbox"/> Byggherre	<input type="checkbox"/> Anmelder	<input type="checkbox"/> Ansvarshavende	<input type="checkbox"/> Byggeløyvemyndighet	<input type="checkbox"/>
------------------------------------	-----------------------------------	---	--	--------------------------

Nr 2127 Forlag: Sem & Stenersen A/S, Oslo. 12 - 79



Senja kommune

Reguleringsplankart

Eiendom: 60/92
Adresse: Rogneveien 3
Dato: 15.01.2025
Målestokk: 1:1000



UTM-33







©Norkart 2025

Kartet er produsert fra kommunens beste digitale kartbaser for området og inneholder viktige opplysninger om eiendommen og området omkring. Presentasjonen av informasjon er i samsvar med nasjonal standard. Kartet kan inneholde feil, mangler eller avvik i forhold til kravene i oppgitt standard. Kartet kan ikke benyttes til andre formål enn det formålet det er utlevert til uten samtykke fra kommunen jf. lov om åndsverk.

Tegnforklaring

Reguleringsplan-Byggeområder (PBL1985 §

-  Område for boliger med tilhørende anlegg
-  Område for forretning
-  Område for særskilt angitt almennyttig formål
-  Almennyttig forsamlingslokale (grendehus m)



Reguleringsplan-Offentlige trafikkområder (

-  Kjøreveg
-  Gang-/sykkelveg

Reguleringsplan-Friområder (PBL1985 § 25,

-  Friområder
-  Park

Reguleringsplan-Kombinerte formål (PBL198

-  Bolig/Forretning/Kontor
-  Forretning/Kontor/Industri

Reguleringsplan-Felles for PBL 1985 og 200

-  Regulerings- og bebyggelsesplanområde
-  Planens begrensning
-  Formålsgrense
-  Regulert tomtegrense
-  Byggegrense
-  Bebyggelse som inngår i planen
-  Regulert senterlinje
-  Frisiktslinje
-  Regulert fotgjengerfelt
-  Målelinje/Avstandslinje
-  Avkjørsel
- Abc Påskrift reguleringsformål/arealformål
- Abc Påskrift utnytting
- Abc Påskrift radius
- Abc Påskrift plantilbehør
- Abc Regulerings- og bebyggelsesplan - påskrift

ENERGIATTEST

Adresse	Rogneveien 3
Postnummer	9303
Sted	SILSAND
Kommunenavn	Senja
Gårdsnummer	60
Bruksnummer	92
Seksjonsnummer	—
Andelsnummer	—
Festenummer	—
Bygningsnummer	191709853
Bruksenhetsnummer	H0101
Merkenummer	Energiattest-2025-85042
Dato	26.02.2025

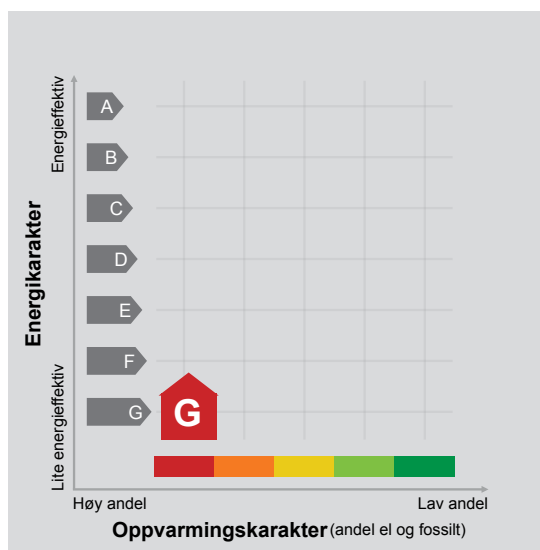

Energimerket angir boligens energistandard. Energimerket består av en energikarakter og en oppvarmingskarakter, se i figuren. Energimerket symboliseres med et hus, hvor fargen viser oppvarmingskarakter, og bokstaven viser energikarakter.

Energikarakteren angir hvor energieffektiv boligen er, inkludert oppvarmingsanlegget. Energikarakteren er beregnet ut fra den typiske energibruken for boligtypen. Beregningene er gjort ut fra normal bruk ved et gjennomsnittlig klima. Det er boligens energimessige standard og ikke bruken som bestemmer energikarakteren. A betyr at boligen er energieffektiv, mens G betyr at

boligen er lite energieffektiv. En bolig bygget etter byggeforskriftene vedtatt i 2010 vil normalt få C.

Oppvarmingskarakteren forteller hvor stor andel av oppvarmingsbehovet (romoppvarming og varmtvann) som dekkes av elektrisitet, olje eller gass. Grønn farge betyr lav andel el, olje og gass, mens rød farge betyr høy andel el, olje og gass. Oppvarmingskarakteren skal stimulere til økt bruk av varmepumper, solenergi, biobrensel og fjernvarme.

Om bakgrunnen for beregningene, se www.enova.no/energimerking.

Målt energibruk

Brukeren har valgt å ikke oppgi målt energibruk.



OVERSIKT OVER LØSØRE OG TILBEHØR TIL EIENDOMMEN

Oversikten er utarbeidet av Norges Eiendomsmeglerforbund, Eiendom Norge og Advokatforeningens Eiendomsmeglingsgruppe, og er gjeldende fra 1. januar 2020.

Generelt

Lov om avhending av fast eiendom (avhendingslova/avhl.) av 3. juli 1992 regulerer kjøper og selgers rettigheter og plikter ved overdragelse av fast eiendom og andeler i borettslag.

I henhold til avhl. § 3-4 skal eiendommen, når annet ikke er avtalt, overdras med innredninger og utstyr som etter lov, forskrift eller annet offentlig vedtak skal følge med. Det samme gjelder varig innredning og utstyr som enten er fastmontert eller er særskilt tilpasset bygningen, jf. avhl. § 3-5. Loven inneholder ingen detaljert oversikt over hva som omfattes av «innredning og utstyr», og over hva som skal regnes som «fastmontert eller særskilt tilpasset».

Partene kan fritt avtale hva som skal følge med eiendommen ved salg. Bransjens liste over løsøre og tilbehør som skal følge med eiendommen, er en del av avtalen mellom kjøper og selger dersom ikke annet er opplyst i salgsoppgaven, kjøper har tatt forbehold i bud eller avtale på annen måte er inngått. Der intet annet er avtalt, vil løsøre og tilbehør medfølge slik dette fremkommer av avhl. § 3-4 og § 3-5 og denne oversikt.

Produkter og installasjoner som medfølger overdras uten noen form for garantier, utover eventuell gjenværende leverandørgaranti.

Dersom det er noe i nedenstående liste som ikke finnes på eiendommen, vil det heller ikke medfølge.

- 1. HVITEVARER** medfølger der dette er spesielt angitt i salgsoppgaven.
- 2. HELDEKKENDE TEPPER** følger med uansett festemåte.
- 3. VARMEKILDER**, slik som ovner, kaminer, peiser, varmpumper og panelovner, følger med uansett festemåte. Frittstående biopeiser/varmeovner og terrassevarmere medfølger ikke. Det følger ikke med varmekilder i rom som ikke har vegg- eller fastmonterte varmekilder på visning.
- 4. TV, RADIO OG MUSIKKANLEGG.** TV-antenner og fellesanlegg for TV, herunder parabolantenne, og tuner/en/dekoder/tv-boks medfølger der dette eies av selger. Veggmontert TV/flatskjerm med tilhørende festeordning samt musikkanlegg følger ikke med (se også punkt 12).
- 5. BADEROMSINNREDNING/UTSTYR.** Badekar, dusjkabinett, dusjvegger, alle fastmonterte speil og hyller, fastmonterte glass- og håndkleholdere, herunder håndklevarmere samt baderomsinnredning, medfølger.
- 6. GARDEROBESKAP** medfølger, selv om disse er løse. Fastmonterte garderobehyller og knagger medfølger. Innredning i garderobeskap, for eksempel løse eller fastmonterte trådkurver, hyller, stenger og lignende, medfølger.

7. KJØKKENINNREDNING medfølger, herunder også åpne, fastmonterte hyller og løs eller fastmontert kjøkkenøy.

8. MARKISER, PERSIENNER og annen type innvendig og utvendig solskjerming, gardinoppheng, lamellgardiner og liftgardiner medfølger.

9. AVTREKKSIVIFTER av alle slag, samt fastmonterte aircondition/ventilasjonsanlegg, medfølger.

10. SENTRALSTØVSUGER medfølger med komplett anlegg, herunder slange, munnstykke mm.

11. LYSKILDER. Kupler, lysstoffarmatur, fastmonterte "spotlights", oppheng og skinner med spotlights samt utelys og hagebelysning medfølger. Vegglamper, krokhengte lamper, lysekroner, prismelamper og lignende som er koblet til sukkerbit eller stikkontakt følger likevel ikke med.

12. INSTALLERTE SMARTHUSLØSNINGER med sentral som styrer lys, varme, lyd o.l., samt tilhørende trådløse enheter som brytere, sensorer, kameraer, integrerte høyttalere el. medfølger. Enkle lysstyringssystem f.eks. med en sentral som kun styrer lyspærer eller smartpærer montert i sokkel medfølger likevel ikke.

13. UTVENDIGE SØPPELKASSER og eventuelt holder/hus til disse medfølger.

14. POSTKASSE medfølger.

15. UTENDØRS INNRETNINGER slik som flaggstang, fastmontert tørkestativ, samt andre faste utearrangementer som f.eks. badestamp, boblekar/jacuzzi og liknende utendørs kar, lekestue, lekestativ, utepeis, fastmontert trommel til vannslange, medfølger. Guidekabel/avgrenskingskabel til robotgressklipper medfølger, men robotgressklipper og ladestasjon for denne medfølger ikke.

16. FASTMONTERT VEGGLADER/LADESTASJON TIL EL-BIL medfølger uavhengig av hvor laderen er montert.

17. SOLCELLEANLEGG med tilhørende teknisk infrastruktur medfølger.

18. GASSBEHOLDER til gasskomfyr og gasspeis medfølger.

19. BRANNSTIGE, BRANNTAU, feiestige og lignende medfølger der dette er påbudt. Løse stiger medfølger ikke.

20. BRANNSLUKNINGSAPPARAT, BRANNSLANGE og RØYKVARSLER medfølger der dette er påbudt. Det er eier og brukers plikt til å se til at utstyret forefinnes på enhver eiendom. Hvis annet ikke er uttrykkelig avtalt, skal dette derfor alltid følge med ved salg av eiendom.

21. SAMTLIGE NØKLER til eiendommen som selger er i besittelse av skal overleveres kjøper på overtakelsen, herunder nøkler til eventuelle boder, uthus, garasjeportåpner e.l. Låses boder, uthus e.l. med hengelås, skal lås og nøkler til disse medfølge.

22. GARASJEHYLLER, bodhyller, lagringshyller og oppheng til bildekk medfølger såfremt de er fastmontert.

Planter, busker og trær som er plantet på tomten, eller fastmonterte kasser og lignende er en del av eiendommen og medfølger i handelen.

Boligkjøperforsikring

- Advokathjelp ved boligkjøpet og i 5 år fremover.
- Er kjøpers motvekt til selgers boligselgerforsikring.
- Gir deg advokathjelp hele veien til rettskraftig dom, om nødvendig.

Andelsbolig/aksjeleilighet:	Kr 7 900
Selveierleilighet/rekkehus:	Kr 10 900
Ene-/tomannsbolig, tomt:	Kr 15 900

Fritidsbolig følger øvrige boligtyper.

Boligkjøperforsikring PLUSS

- Samme dekning som HELP Boligkjøperforsikring.
- I tillegg får du advokathjelp på de viktigste rettsområdene i privatlivet.



PLUS dekkes også disse rettsområdene

- Samboeravtale, ektepakt og arv
- Forbrukerkjøp og håndverkertjenester
- Utleie og naboforhold
- Tomtefeste, veirett og andre servitutter
- Plan- og bygningsrett
- Skatt ved oppussing, utleie og eiendomssalg
- Tilgang til digitale juridiske avtaler via Min side

PLUS gir boligeiere et sterkt rabattert advokattilbud i og utenfor domstolene. Få advokathjelp når du trenger det fra Norges største advokatmiljø for privatpersoner. **PLUS** kan bare tegnes samtidig med boligkjøperforsikringen, og koster kun kr 2 800 i tillegg. **PLUS** fornyes årlig.

Boligkjøperforsikring tegnes hos eiendomsmegler senest ved kontraktsignering og gir rett til advokathjelp inntil 5 år etter overtakelse. Forsikringen betales som del av oppgjøret ved boligkjøpet. PLUSdekningen fornyes årlig ved faktura fra HELP.

Egenandel kr 4 000 påløper ved takst, tvist eller 10 timer advokatbistand, avhengig av hva som kommer først. Meglerforetaket mottar kr 4 900/5 100/5 800 i kostnads godtgjørelse, avhengig av boligtype, samt et tillegg på kr 1 000 ved salg av PLUS.

Vi unner ingen å stå alene

Har du spørsmål? Kontakt HELP på help.no/minside,
telefon 22 99 99 99 eller epost post@help.no



Rett skal være rett. For alle.

Vi tar forbehold om pris- og vilkårsendringer. Hvis premien ikke er innbetalt ved overtakelse, vil avtalen bli kansellert. For fullstendig informasjon om dekning og vilkår, se help.no.

HELP Renteforsikring

Renteforsikring dekker rentekostnader etter skatt og husforsikring for bolig som skal selges, hvis denne ikke er solgt tre måneder etter overtakelse av ny bolig. Forsikringen koster kr 5.900 og gjelder i ett år fra tidspunktet hvor du har overtatt din nye primærbolig og du har markedsført din gamle primærbolig sammenhengende i minst tre måneder.

- Utbetaling gis i inntil ni måneder
- Rentekostnader, samt kostnad til husforsikring dekkes med inntil kr 15.000 per måned
- Gjelder fast eiendom regulert til boligformål og som er registrert som din primærbolig
- Forsikringen gjelder i Norge

Bestilling gjøres av boligkjøper på www.help.no/renteforsikring. Forsikringen må bestilles innen sju dager etter kontraktsignering. Dersom boligen som skal selges allerede er markedsført før budaksept av ny bolig kan forsikring ikke tegnes.

For HELP kundesenter kontakt post@help.no eller tlf. 22 99 99 99.



Bud på 95 % eller mer av prisantydning behandles som at salg har funnet sted, selv om bud avslås, og forsikringsdekningen gjelder da til ny eier overtar (begrenset til 3 måneder etter budaksept). Det gjøres fradrag i erstatningen for eventuelle leieinntekter, skattefradrag på rentekostnader og renter og omkostninger som følge av mislighold av lån. Forsikringen dekker ikke mellomfinansiering eller andre lån som ikke direkte relaterer seg til primærboligen som skal selges. Forsikringen fornyes ikke, og gjelder ikke ved senere flytting. Dersom boligen ikke selges av autorisert megler / advokat gjelder ikke forsikringen. Forsikringen har en karantenetid på tre måneder. Tegning av HELP Renteforsikring tilbys kun til boligkjøpere som har kjøpt bolig gjennom samarbeidende eiendomsmeglerkjede.



Et hjem er mer verdt enn et hus, og et hus er mer enn bare vegger.

Det er et sted for å skape gode minner
preget av trivsel, omsorg og trygghet.

For oss som jobber med folks hjem hver
eneste dag, er det naturlig å engasjere oss
sammen med SOS-barnebyer for å gi flere
barn et trygt og godt hjem.

For hvert hjem vi formidler, gir vi derfor
100 kroner til SOS-barnebyers arbeid.

aktiv. +  **SOS
BARNEBYER**

Forbrukerinformasjon om budgivning

Sist oppdatert med virkning fra 1. januar 2014, i forbindelse med ikrafttredelse av endringer i eiendomsmeglingsforskriften.

Informasjonen er utarbeidet av Forbrukerombudet, Forbrukerrådet, Den Norske Advokatforening ved Eiendomsmeglingsgruppen, Eiendomsmeglerforetakenes Forening og Norges Eiendomsmeglerforbund, på grunnlag av blant annet forskrift om eiendomsmegling § 6-3 og § 6-4.

Nedenfor gis en oversikt over de retningslinjer som forbrukermyndighetene og organisasjonene anbefaler benyttet ved budgivning på eiendommen. Avslutningsvis gis også en kort oversikt over de viktigste rettsreglene tilknyttet budgivning.

Før det legges inn bud på eiendommen oppfordres budgiver til å sette seg inn i all relevant informasjon om eiendommen, herunder eventuell salgsoppgave og teknisk rapport med vedlegg.

Gjennomføring av budgivning

1. På forespørsel vil megler opplyse om aktuelle bud på eiendommen, herunder om relevante forbehold.
2. Alle bud skal inngis skriftlig til megler, som formidler disse videre til oppdragsgiver. Kravet til skriftlighet gjelder også budforhøyelser og motbud, aksept eller avslag fra selger. Før formidling av bud til oppdragsgiver skal megler innhente gyldig legitimasjon og signatur fra budgiver. Kravet til legitimasjon og signatur er oppfylt for budgivere som benytter e-signatur, eksempelvis BankID eller MinID. Med skriftlige bud menes også elektroniske meldinger som e-post og SMS når informasjonen i disse er tilgjengelig også for ettertiden.
3. Et bud bør inneholde eiendommens adresse (eventuelt gnr/bnr), kjøpesum, budgivers kontaktinformasjon, finansieringsplan, akseptfrist, overtakelsesdato og eventuelle forbehold som for eksempel usikker finansiering, salg av nåværende bolig ol. Normalt vil ikke et bud med forbehold bli akseptert før forbeholdet er avklart. Konferer gjerne med megler før bud gis.
4. Megler skal legge til rette for en forsvarlig avvikling av budrunden. I forbrukerforhold (dvs. der oppdragsgiver er forbruker) skal megleren ikke formidle bud med kortere akseptfrist enn kl. 12.00 første virkedag etter siste annonserte visning. Etter denne fristen bør budgivere ikke sette en kortere akseptfrist enn at megler har mulighet til, så langt det er nødvendig, å orientere oppdragsgiver, budgivere og øvrige interessenter om bud og forbehold. Det bør ikke gis bud som diskriminerer eller utelukker andre budgivere. Dersom bud inngis med en frist som åpenbart er for kort til at megleren kan avvikle budrunden på en forsvarlig måte som sikrer oppdragsgiver og interessenter et tilstrekkelig grunnlag for sine handlingsvalg, vil megler fraråde budgiver å stille slik frist.
5. Megleren vil uoppfordret gi sin vurdering av det enkelte bud overfor oppdragsgiveren, når budet er gitt innenfor fristene i punkt 4.
6. Megleren skal så langt det er nødvendig og mulig holde budgiverne skriftlig orientert om nye og høyere bud og eventuelle forbehold. Megler skal så snart som mulig bekrefte skriftlig overfor budgivere at budene deres er mottatt.
7. Etter at handel har kommet i stand, eller dersom en budrunde avsluttes uten at handel er kommet i stand, kan en budgiver kreve kopi av budjournalen i anonymisert form.
8. Kopi av budjournal skal gis til kjøper og selger uten ugrunnet opphold etter at handel er kommet i stand. Dersom det er viktig for budgiver å bevare sin anonymitet, bør budet fremmes gjennom fullmektig.

Viktige avtalerettslige forhold

1. Det eksisterer ingen angrerett ved salg/kjøp av fast eiendom.
2. Når et bud er innsendt til megler og han har formidlet innholdet i budet til selger (slik at selger har fått kunnskap om budet), kan budet ikke kalles tilbake. Budet er da bindende for budgiver frem til akseptfristens utløp, med mindre budet før denne tid avslås av selger eller budgiver får melding om at eiendommen er solgt til en annen (man bør derfor ikke gi bud på flere eiendommer samtidig dersom man ikke ønsker å kjøpe flere enn en eiendom).
3. Selger står fritt til å forkaste eller akseptere ethvert bud, og er for eksempel ikke forpliktet til å akseptere høyeste bud.
4. Når en aksept av et bud har kommet frem til budgiver innen akseptfristens utløp er det inngått en bindende avtale.
5. Husk at også et eventuelt bud fra selger til kjøper (såkalte "motbud"), avtalerettslig er et bindende tilbud som medfører at det foreligger en avtale om salg av eiendommen dersom budet i rett tid aksepteres av kjøper.

For eiendommen:

Adresse: Rogneveien 3
9303 SILSAND

Meglerforetak: Aktiv Eiendomsmegling
Saksbehandler: Kristina Aastrøm

Telefon: 915 34 351
E-post: kristina.aastrom@aktiv.no

Oppdragsnummer:

Undertegnede gir herved følgende bud på ovennevnte eiendom:

Kjøpesum: Kr. _____

Beløp med bokstaver: Kr. _____

+ omkostningert iht. opplysninger i salgsoppgaven

Dette budet er bindende for undertegnede frem til og med den: _____ Kl. _____

Dersom annet ikke er angitt gjelder budet til kl. 15.00 første virkedag etter siste annonserte visning. I forbrukerforhold vil bud med kortere akseptfrist enn til kl. 12.00 første virkedag etter siste annonserte visning ikke bli viderefordlet til selger.

Eventuelle forbehold: _____

Undertegnede er kjent med at selger står fritt til å godta eller forkaste ethvert bud. Likeledes er undertegnede klar over at budet er bindende for budgiver når det er kommet til selgers kunnskap. Handelen er juridisk bindende for begge parter dersom budet aksepteres innen akseptfristen. Undertegnede er kjent med at budjournalen vil bli forelagt kjøper og selger når handel er sluttet.

Ønsket overtakelsesdato: _____

Budet baseres på opplysninger og salgsvilkår som fremkommer av salgsoppgave datert: _____

Kjøpet vil bli finansiert slik:

Låneinstitusjon: _____ Referanse og tlf nr.: _____

Lånt kapital: _____ Kr.: _____

Egenkapital: _____ Kr.: _____

Totalt: _____ Kr.: _____

Egenkapital består av: Salg av nåværende bolig eller fast eiendom Disponibelt kontantbeløp (bankinnskudd)

Jeg gir bud som: Forbruker Ledd i næringsvirksomhet / juridisk person (selskap)

Jeg samtykker til bruk av elektronisk kommunikasjon: Ja Nei

Navn: _____

Navn: _____

Fødselsnr. (11 siffer): _____

Fødselsnr. (11 siffer): _____

Adresse: _____

Adresse: _____

Postnr.: _____ Sted: _____

Postnr.: _____ Sted: _____

Tlf.: _____ E-post: _____

Tlf.: _____ E-post: _____

Dato.: _____ Sign: _____

Dato.: _____ Sign: _____

Kopi av legitimasjon

Kopi av legitimasjon

aktiv.
Tar deg videre