

aktiv.



Salemsveien 7, 4640 SØGNE

**Del av tomannsbolig| egen hage
og garasje| sentralt, kort vei til
Tangvall sentrum**



Daglig leder | Eiendomsmegler MNEF

Andre Sandvik

Mobil 997 10 109

E-post andre.sandvik@aktiv.no

Aktiv Eiendomsmegling Kristiansand

Markensgate 3B, 4610 KRISTIANSAND S. TLF. 934 55 983

Nøkkelinformasjon

Prisant.: Kr 2 490 000,-
Omkostn.: Kr 63 600,-
Total ink omk.: Kr 2 553 600,-
Selger: Anita Fredriksen

Salgsobjekt: Tomannsbolig
Eierform: Eiet
Byggeår: 1950
BRA-i/BRA Total 144/144 kvm
Tomtstr.: 600 m²
Soverom: 2
Antall rom: 3
Gnr./bnr. Gnr. 428, bnr. 114
Snr. 1
Oppdragsnr.: 1411250112

Del av tomannsbolig| egen hage og garasje| sentralt, kort vei til Tangvall sentrum

Velkommen til Salemsveien 7

Del av horisontalt delt tomannsbolig med garasje - med sentral og landlig beliggenhet i populært og barnevennlig område i Søgne mellom Tangvall og Sangvik.

Her er det kort vei til skoler og barnehager. Fine turområder i Fåmyra og Hellersdalen er i gangavstand fra boligen. Det er også gangavstand til Tangvall sentrum med mange forskjellige butikker og servicetilbud.

1.et.: Vindfang, gang, dusjbad med wc, 2 stuer, kjøkken med spiseplass og 2 soverom.

Kjeller: Vaskerom og diverse bodrom.



Innhold

Nøkkelinformasjon	2
Om eiendommen	4
Egenerklæring	31
Nabolagsprofil	77
Budskjema	86

Om eiendommen

Om boligen

Areal

BRA - i: 144 m²

BRA totalt: 144 m²

TBA: 54 m²

Bruksareal fordelt på etasje

Kjeller

BRA-i: 67 m² Kjeller: Innredet som soverom, Gang og 3 boder

1. etasje

BRA-i: 77 m² Bad, Stue, Kjøkken, Vindfang, Gang, Soverom, Soverom 2, Bod

TBA fordelt på etasje

1. etasje

54 m²

Takstmannens kommentar til arealoppmåling

Det foreligger godkjente og byggemeldte tegninger, men de stemmer ikke med dagens bruk.

Kommentar: Kjeller rom står merket bod på tegning, ikke ment for varig opphold.

Terrasse ca areal.

Garasje 27 kvm, ikke vurdert bygningsmessig.

Tomtetype

Eiet

Tomtestørrelse

600 m²

Tomtebeskrivelse

Denne boligen har tilleggsdel iht. seksonering med gruset innkjørsel med garasje, samt

pent opparbeidet hage med terrasse, plenarealer og beplantning. Totalt tomteareal gjelder for begge seksjonene (hele tomannsboligen).

Beliggenhet

Sentral og landlig beliggenhet i populært og barnevennlig område i Søgne mellom Tangvall og Sangvik. Her er det kort vei til skoler og barnehager. Fine turområder i Fåmyra og Hellersdalen er i gangavstand fra boligen. Det er også gangavstand til Tangvall sentrum med mange forskjellige butikker og servicetilbud.

Adkomst

Se vedlagte kart. Det vil bli satt opp visningskilt ved fellesvisninger.

Bebyggelsen

Veletablert boligområde bestående av eneboliger, tomannsboliger og småhus.

Bygningssakkyndig

M2 Takst AS

Type takst

Tilstandsrapport

Byggemåte

For mer informasjon se vedlagte tilstandsrapport for beskrivelse av eiendommen.

Sammendrag selgers egenerklæring

Er det dødsbo? NEI

Er det salg ved fullmakt? NEI

Har du kjennskap til eiendommen? NEI

Selger har ikke bebodd eiendommen og har derfor ikke spesifikk kunnskap om den. Det kan derfor være skader og andre forhold ved eiendommen som ikke er spesifikt opplyst. Kjøper oppfordres derfor til å foreta en særlig grundig undersøkelse av eiendommen, gjerne med bistand av teknisk sakkyndig.

Innhold

Leiligheten ligger i byggets 1. etasje og kjeller med følgende innhold:

1.etg: Vindfang, gang, dusjbad med wc, 2 stuer, kjøkken med spiseplass og 2 soverom.

Kjeller: Vaskerom og diverse bodrom. Det er lav takhøyde i kjeller.

Standard

Velkommen til en koselig og sjarmerende del av en tomannsbolig fra 1950.

Dette er en flott mulighet for deg som ønsker en bolig med masse potensial. Boligen har en romslig terrasse hvor du kan nyte deilige utendørs stunder, og en praktisk planløsning som gir god utnyttelse av plassen. Her finner du også en tilhørende garasje, som gir ekstra lagringsplass og bekvemmelighet.

Hva som er gjort av oppgraderinger:

Noe nyere vinduer og ytterdører, som bidrar til bedre isolasjon og et mer energieffektivt hjem.

Nyere terrasse – perfekt for lange sommerdager.

Nyere varmtvannsbereder, som er en stor fordel for å sikre varmt vann i hele boligen.

Boligen har eldre bygningsdeler som kan ha noen naturlige slitasjer.

Husets tilstand og rapporten: Boligen er bygget etter 1950-tallets byggeskikk, som kan avvike fra dagens standard. Det er ikke uvanlig at eldre boliger har avvik fra dagens forskrifter, men det betyr ikke nødvendigvis at det er noe galt med boligen. Når du kjøper en brukt bolig, kan det være små naturlige avvik knyttet til alder og slitasje som ikke nødvendigvis er nevnt i rapporten. Det er derfor viktig å lese rapporten nøye og bruke tid på visningen for å få en fullstendig oversikt.

Bygningens konstruksjon:

Ytterveggene er laget av solid trekonstruksjon og trekledning.

Vinduer med isolerglass gir et godt inneklima og energieffektivitet.

Terrasse og balkongdør er nylig oppgradert med trepanel og isolerglass for et moderne preg.

Innvendig:

Etasjeskillet mellom kjeller og første etasje er laget i betong, og det er ingen synlige sprekker som tyder på svikt.

Den tradisjonelle teglsteinspipen er i god stand, og det er vedovn i stuen for koselige vinterdager.

Jevnlig vedlikehold av ildsted og pipe anbefales for din trygghet.

Våtrom:

Badet er utstyrt med moderne våtromsplater på vegger og tak, og et praktisk dusjkabinett.

Varmtvannsbereder er nylig byttet og har en god levetid foran seg.

Kjøkken:

Kjøkkenet har innredning fra tidlig 2000-tall, og benkeplaten og fronter er laget i slitesterkt laminat.

Tekniske installasjoner:

Vannledninger av rør i rør og avløpsrør i plast og støpejern, som har en lang levetid.

Varmtvannsbereder nylig byttet, og har god levetid igjen.

Tomteforhold:

Det er synlig grunnmursplast på enkelte steder.

Oppsummert: Dette er en bolig med stor sjarm, praktisk beliggenhet og et stort potensial. Romslig terrasse, tilhørende garasje og en praktisk planløsning, er dette et perfekt utgangspunkt for ditt nye hjem.

Eiendommen er gjennomgått av en bygningskyndig og det er utarbeidet en tilstandsrapport. Denne er vedlagt salgsoppgaven. Nedenfor følger informasjon om forhold som har fått TG 2 og TG 3.

Forhold som har fått TG2:

Utvendig > Veggkonstruksjon

Utvendig > Dører

Utvendig > Balkonger, terrasser og rom under balkonger

Innvendig > Overflater

Innvendig > Etasjeskille/gulv mot gulv

Innvendig > Radon

Innvendig > Pipe og ildsted

Innvendig > Innvendige dører

Tekniske installasjoner > Varmtvannstank

Tekniske installasjoner > Elektrisk anlegg

Tomteforhold > Fuktsikring og drenering

Tomteforhold > Grunnmur og fundamenter

Tomteforhold > Terrengforhold

Tomteforhold > Utvendige vann- og avløpsledninger

Våtrom > 1 etasje > Bad > Overflater himling

Våtrom > 1 etasje > Bad > Sluk, membran og tettesjikt

Våtrom > 1 etasje > Bad > Ventilasjon

Kjøkken > 1 etasje > Kjøkken > Overflater og innredning

Kjøkken > 1 etasje > Kjøkken > Avtrekk

Forhold som har fått TG3:

Innvendig > Innvendige trapper

Tekniske installasjoner > Varmepumpe

Tekniske installasjoner > Branntekniske forhold

Innbo og løsøre

Bransjens liste over løsøre og tilbehør legges til grunn for salget dersom ikke annet fremkommer av salgsoppgaven. Listen følger vedlagt salgsoppgaven. Det er full avtalefrihet om hva som skal følge med bolig og fritidsbolig ved salg. Hvis hvitevarer og/eller annet teknisk utstyr medfølger, gis det ingen garantier i forhold til tilstand,

funksjonalitet og levetid på disse.

Hvitevarer

Kun hvitevarer som er spesifikt angitt i salgsoppgaven, følger med. Dette gjelder uavhengig av om hvitevaren(e) eventuelt kan anses som integrerte.

Parkering

Enkel garasje på ca. 27 kvm. på tomten. For øvrig plass til parkering på tomten.

Solforhold

Gode solforhold med sol på terrassen fra morgen til kveld. Åpent og luftig uteplass.

Radonmåling

Det er ikke utført radonmåling og det er heller ikke krav til dette. Kjøper overtar eiendommen slik og er selv ansvarlig for å utføre eventuelle tiltak. For mer informasjon vedrørende radon se <https://www.dsa.no>.

Diverse

Beskrivelse av sameiet

En sameier eier en andel i eiendommen, med tilknyttet enerett til bruk av sin bruksenhet, jf. eierseksjonsloven § 25.

Ingen kan erverve mer enn to boligseksjoner i et sameie, jf. eierseksjonsloven § 23 første ledd. Dersom et erverv har funnet sted i strid med eierseksjonslovens regler kan Kartverket nekte overskjøting.

Dersom overskjøting blir nektet, er kjøper likevel forpliktet til å gjennomføre handelen med selger, og oppgjør til selger vil finne sted tross manglende overskjøting.

Interessenter oppfordres til å sette seg inn i sameiets vedtekter, husordensregler, regnskap, budsjett, årsberetning m.m. Se særlig om vedtekter og husordensregler knyttet til husdyrhold, dugnader, trappevask o.l.

Energi

Oppvarming

Vedovn, samt varmepumpe i stue. For øvrig elektrisk oppvarming.

Energikarakter

Ikke angitt

Energifarge

Ikke angitt

Info energiklasse

Eier har ikke energimerket eiendommen og interessenter må derfor legge til grunn at eiendommen har energimerke G.

Økonomi

Tot prisant. ekskl. omk.

Kr 2 490 000

Kommunale avgifter

Kr 11 408

Kommunale avgifter år

2024

Info kommunale avgifter

11.408 pr 2024. Dette inkluderte eiendomsskatt med kr. 3.390,- pr 2024. Prisendringer i kommunen kan forekomme.

Info eiendomsskatt

Eiendomsskatten for 2024 var kr. 3.390,- og var inkludert i kom.avgifter på kr. 11.408,-

Formuesverdi primær

Kr 566 736

Formuesverdi primær år

2023

Formuesverdi sekundær

Kr 2 266 944

Formuesverdi sekundær år

2023

Andre utgifter

Felles utvendig forsikring sammen med nabo over. Kostnad pr dd kr. 617,- pr mnd.

Tilbud lånefinansiering

Aktiv Eiendomsmegling samarbeider med sparebankene i Eika Alliansen om formidling av finansielle tjenester. Ta gjerne kontakt med megler for formidling av et uforpliktende tilbud om finansiering. Meglerforetaket kan motta provisjon ved formidling av finansielle tjenester.

Offentlige forhold

Eiendommens betegnelse

Gårdsnummer 428, bruksnummer 114, seksjonsnummer 1 i Kristiansand kommune.

Tinglyste heftelser og rettigheter

Bestemmelse om gjerde, tinglyst 07.07.1950.

Erklæring/avtale, tinglyst 24.01.1951.

Skjønn, gjelder denne eiendommen med flere, tinglyst 30.03.1962

Erklæring/avtalem, tinglyst 29.05.1980

Erklæring/avtale, tinglyst 12.12.2003.

Bestemmelse om vann/kloakkledning, tinglyst 19.02.2004.

Seksjonering, tinglyst 12.12.2003.

Ferdigattest/brukstillatelse

Foreligger ikke ferdigattest i kommunens arkiv. Kristiansand kommune utsteder ikke ferdigattest på tiltak før 1998. Det foreligger godtatt melding etter oppført garsje i 2005. Kopi fås ved henvendelse megler.

Vei, vann og avløp

Tilknyttet offentlig vann og avløp via private stikkledninger. Privat vei med tinglyst veirett til offentlig vei.

Regulerings og arealplaner

Eiendommen er ikke regulert, men ligger i område avsatt til boligformål med hensynssone landbruk i kommuneplanen.

Selger kjenner ikke til andre planer som omfatter eiendommen.

Adgang til utleie

Det er ikke kjent at det foreligger offentligrettslige regler som er til hinder for at hele eiendommen leies ut.

Legalpant

Kommunen har legalpant i eiendommen for forfalte krav på eiendomsskatt og kommunale avgifter/gebyrer.

Kontraktsgrunnlag

Salgs- og betalingsvilkår

Eiendommen skal overleveres til kjøper i tråd med det som er avtalt. Det er viktig at kjøper setter seg grundig inn i alle salgsdokumentene, herunder salgsoppgave, tilstandsrapport og selgers egenerklæring. Kjøper anses kjent med forhold som er tydelig beskrevet i salgsdokumentene. Forhold som er beskrevet i salgsdokumentene

kan ikke påberopes som mangler. Dette gjelder uavhengig av om kjøper har lest dokumentene. Alle interessenter oppfordres til å undersøke eiendommen nøye, gjerne sammen med fagkyndig, før bud inngis. Kjøper som velger å kjøpe usett, kan som hovedregel ikke gjøre gjeldende som mangel noe kjøper burde blitt kjent med ved undersøkelse av eiendommen, eller som er tydelig beskrevet i salgsdokumentene. Hvis noe trenger avklaring, anbefaler vi at kjøper rådfører seg med eiendomsmegler eller en fagkyndig før det legges inn bud.

Kjøper har krav på at eiendommen er i henhold til avtalen. Hvis det ikke er avtalt noe særskilt, kan eiendommen ha en mangel dersom den ikke er slik kjøper må kunne forvente ut ifra blant annet boligens alder, type og synlige tilstand. Det samme gjelder hvis det er holdt tilbake eller gitt uriktige opplysninger om eiendommen som ikke er rettet i tide på en tydelig måte, og man må gå ut fra at opplysningen har virket inn på avtalen. En bolig som har blitt brukt i en viss tid, har vanligvis blitt utsatt for slitasje, og skader kan ha oppstått. Slik bruksslitasje må kjøper regne med, og det kan avdekkes enkelte forhold etter overtakelse som gjør utbedringer nødvendig. Normal slitasje og skader som trenger utbedring, er innenfor hva kjøper må forvente, og vil ikke utgjøre en mangel.

Boligen kan også ha en mangel hvis opplyst areal avviker fra faktisk størrelse. Avviket må være minst 2 prosent, og minst 1 kvadratmeter. Det er likevel ikke en mangel dersom selger godtgjør at kjøperen ikke la vekt på opplysningen, jf. avhendingsloven § 3-3 (2).

Ved beregning av et eventuelt prisavslag eller erstatning, må kjøper selv dekke tap/kostnader opp til et beløp på kr 10 000 (egenandel). Egenandel kommer først på tale når det er konstatert mangel ved eiendommen.

Hvis kjøper ikke er forbruker, selges eiendommen "som den er", og selgers ansvar er da begrenset, jf. avhl. § 3-9, første ledd 2. pkt. Avhl. § 3-3 (2) fravikes, og hvorvidt et innendørs arealavvik karakteriseres som en mangel vurderes etter avhl. § 3-8.

Informasjon om kjøpers undersøkelsesplikt, herunder oppfordringen om å undersøke eiendommen nøye, gjelder også for kjøpere som ikke anses som forbrukere. Med forbrukerkjøp menes kjøp av eiendom når kjøperen er en fysisk person som ikke hovedsakelig handler som ledd i næringsvirksomhet.

Overtakelse

Overtakelse etter nærmere avtale med selger.

Dersom annet ikke avtales, sendes skjøte/hjemmelsdokument for tinglysning i etterkant av overtakelse.

Budgivning

Budgivning i forbrukerforhold

Budgivere oppfordres til å legge inn bud elektronisk. Dette gjøres på eiendommens hjemmeside på aktiv.no, ved å bruke «Gi bud»-knappen. Ved elektronisk budgivning, samtykker budgiver til elektronisk kommunikasjon. Eiendomsmegler skal legge til rette for en forsvarlig avvikling av budrunden og kan ikke videreformidle bud med en kortere akseptfrist enn kl. 12.00 første virkedag etter siste annonserte visning. Etter klokken 11:30 anbefaler vi akseptfrist på minimum 30 minutter. Bud bør legges inn i god tid før konkurrerende buds akseptfrist utløper. For øvrig henvises til forbrukerinformasjon om budgivning i salgsoppgaven. Oppdragsgiver er oppfordret til å ikke ta imot bud direkte fra budgiver, men å henvise budgiver videre til megler. Som kjøper vil du få forelagt kopi av budjournal. Alle bud vil bli gjort kjent for kjøper og selger i handelen. Øvrige budgivere kan be om å få en kopi av budjournal i anonymisert form.

Budgivning utenfor forbrukerforhold

Budgivere oppfordres til å legge inn bud elektronisk. Dette gjøres på eiendommens hjemmeside på aktiv.no, ved å bruke «Gi bud»-knappen. Ved elektronisk budgivning, samtykker budgiver til elektronisk kommunikasjon. Det anbefales at hvert bud har en akseptfrist som muliggjør en forsvarlig avvikling av budrunden. Vi anbefaler minimum 30 minutter akseptfrist. Oppdragsgiver er oppfordret til å ikke ta imot bud direkte fra budgiver, men å henvise budgiver videre til megler.

Opplysningene i salgsoppgaven er godkjent av selger. Alle interessenter oppfordres imidlertid til grundig besiktigelse av eiendommen, gjerne sammen med fagmann før bud inngis.

Etter aksept av bud, vil eiendommens salgssum bli meddelt de som ev. måtte etterspørre denne. Eiendommens salgssum vil bli offentlig tilgjengelig ved overføring av hjemmel.

Omkostninger kjøpers beskrivelse

2 490 000 (Prisantydning)

Omkostninger

62 250 (Dokumentavgift)

260 (Panteattest kjøper)

545 (Tinglysningsgebyr pantedokument)

545 (Tinglysningsgebyr skjøte)

15 900 (Boligkjøperforsikring – fem års varighet (valgfritt))

2 800 (Boligkjøperforsikring Help Pluss - ett års varighet (valgfritt))

63 600 (Omkostninger totalt)

79 500 (med Boligkjøperforsikring - fem års varighet)

82 300 (med Boligkjøperforsikring inkludert ett år med Help Pluss)

2 553 600 (Totalpris. inkl. omkostninger)

2 569 500 (Totalpris. inkl. omkostninger (med Boligkjøperforsikring - fem års varighet))

2 572 300 (Totalpris. inkl. omkostninger (med Boligkjøperforsikring inkludert ett år med Help Pluss))

Regnestykket forutsetter at det kun tinglyses ett pantedokument og at eiendommen selges til prisantydning. Det tas forbehold om endringer i offentlige avgifter/gebyrer.

Omkostninger kjøpers beløp

Kr 63 600

Hvitvaskingsreglene

Megler har plikt til å gjennomføre kundetiltak. Hvis kjøper ikke bidrar til at megler får gjennomført kundetiltak og dette fører til at transaksjonen ikke kan gjennomføres eller blir forsinket, misligholder kjøper avtalen. Etter 30 dager er misligholdet vesentlig. Dette gir selger rett til å heve og gjennomføre deknings salg for kjøpers regning.

Personopplysningsloven

Personopplysninger blir behandlet i samsvar med personopplysningsloven.

Boligselgerforsikring

Selger har tegnet boligselgerforsikring som dekker selgers ansvar etter avhendingsloven begrenset oppad til MNOK 14. I den forbindelse har selger utarbeidet en egenerklæring som kjøper bør gjøre seg kjent med før budgivning.

Boligkjøperforsikring

Vedlagt i salgsoppgaven følger informasjon om Boligkjøperforsikring og Boligkjøperforsikring Pluss fra HELP Forsikring AS. Boligkjøperforsikring er en rettshjelpsforsikring som gir trygghet og profesjonell juridisk hjelp dersom det oppdages uventede feil eller mangler ved boligen de neste fem årene. Boligkjøperforsikring Pluss har samme dekning som boligkjøperforsikring, med tillegg av fullverdig advokathjelp på viktige rettsområder i privatlivet. Boligkjøperforsikring Pluss betales årlig. Les mer om begge forsikringene i vedlagte materiell eller på help.no. Det gjøres oppmerksom på at boligkjøperforsikring kun kan tegnes av forbruker. Meglerforetaket mottar kr 4 900/5 100/5 800 i kostnadsgodtgjørelse, avhengig av boligtype, samt et tillegg på kr 1 000 ved salg av Boligkjøperforsikring Pluss.

Oppdragsansvarlig

Andre Sandvik

Daglig leder | Eiendomsmegler MNEF

andre.sandvik@aktiv.no

Tlf: 997 10 109

Meglerhuset Sør AS, Markensgate 3B
4610 KRISTIANSAND S
Tlf: 934 55 983

Salgsoppgavedato
12.03.2025





























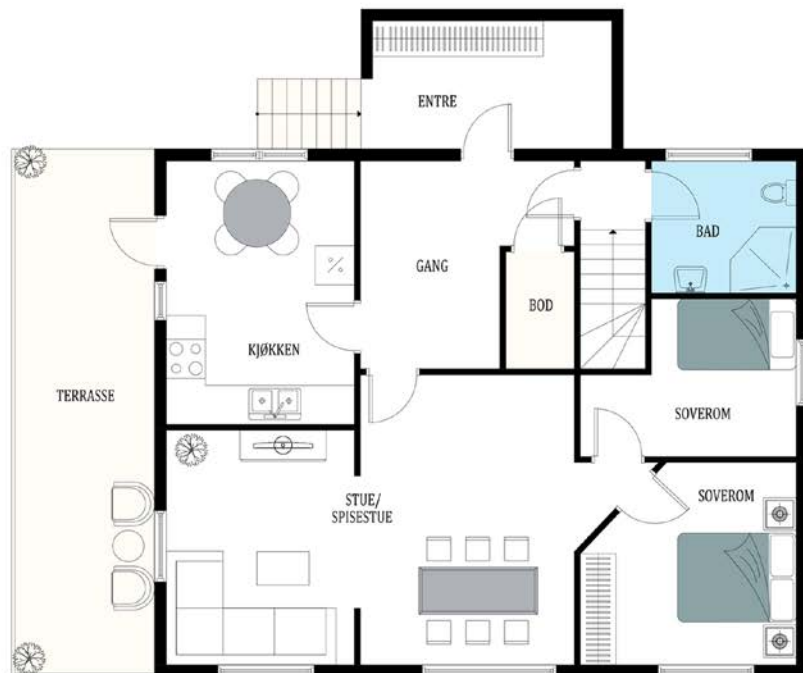
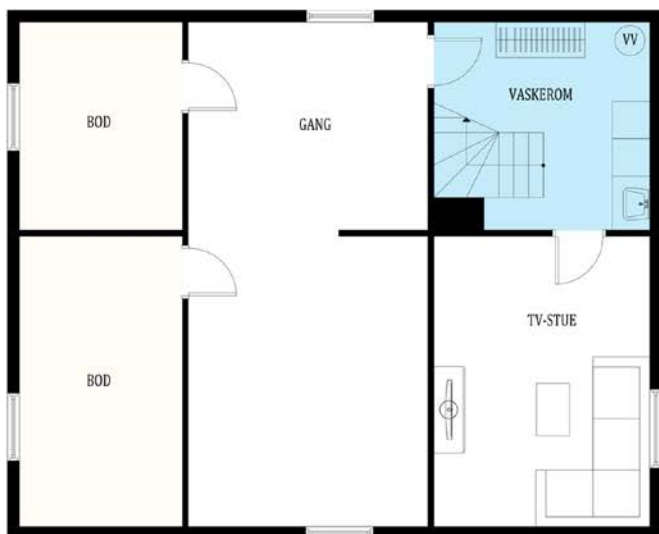

Vedlegg

EGENERKLÆRINGSSKJEMA

Til orientering vil dette skjema være en del av salgsoppgaven

Meglerfirma	
Aktiv EM Kristiansand	
Oppdragsnr.	
1411250112	
Selger 1 navn	
Anita Fredriksen	
Gateadresse	
Salemsveien 7	
Poststed	Postnr
SØGNE	4640
Er det dødsbo? <input checked="" type="checkbox"/> Nei <input type="checkbox"/> Ja	
Avdødes navn <input type="text"/>	
Er det salg ved fullmakt? <input checked="" type="checkbox"/> Nei <input type="checkbox"/> Ja	
Hjemmelshavers navn <input type="text"/>	
Har du kjennskap til eiendommen? <input checked="" type="checkbox"/> Nei <input type="checkbox"/> Ja	

Document reference: 1411250112

Tilleggs kommentar

Selger har ikke bebodd eiendommen og har derfor ikke spesifikk kunnskap om den. Det kan derfor være skader og andre forhold ved eiendommen som ikke er spesifikt opplyst. Kjøper oppfordres derfor til å foreta en særlig grundig undersøkelse av eiendommen, gjerne med bistand av teknisk sakkyndig.

Jeg bekrefter at opplysningene er gitt etter beste skjønn. Jeg er kjent med at dersom jeg har gitt ufullstendige, uriktige eller misvisende opplysninger om eiendommen, vil forsikringsselskapet kunne søke hel eller delvis regress for sine utbetalinger eller redusere sitt ansvar helt eller delvis, jfr. vilkår for boligselgerforsikring punkt 7.1 og forsikringsavtaleloven kapittel 4.

Jeg er orientert om mitt mulige ansvar som selger etter avhendingsloven, eventuelt etter kjøpsloven (aksjeboliger), og om forsikringsselskapets sitt boligselgerforsikringstilbud.

Jeg er klar over at avtale om forsikring er bindende. Jeg er også klar over at premietilbudet først kan påberopes når boligen er solgt (budaksept). Premietilbudet som er gitt av megler er bindende for forsikringsselskapet i 6 – seks – måneder fra oppdragsinngåelse med megler.

Etter dette vil premien og forsikringsvilkårene kunne justeres. Når premietilbudet ikke lenger er bindende for forsikringsselskapet må egenerklæringsskjemaet signeres på nytt og eventuelle endringer påføres. Det vil da være forsikringspremien og forsikringsvilkårene på ny signeringsdato som legges til grunn.

Det kan ikke tegnes boligselgerforsikring ved følgende salg:

- mellom ektefeller eller slektninger i rett oppstigende eller nedstigenede linje, søsken, eller
- mellom personer som bor eller har bodd på boligeiendommen og/eller
- når salget skjer som ledd i sikredes næringsvirksomhet/er en næringsseiendom
- etter at boligeiendommen er lagt ut for salg.
- ved salg av helårs- og fritidsbolig er det krav til at det foreligger tilstandsrapport i henhold til Forskrift til avhendingslova (tryggere bolighandel).

Forsikringsselskapet kan ved skriftlig samtykke akseptere tegning av forsikring også i ovennevnte tilfeller.

Dersom forsikringsselskapet ikke har gitt skriftlig samtykke, kan erstatningen bortfalle.

Ved oppgjørsoppdrag trer forsikringen i kraft når kontrakten er signert av begge parter, begrenset til siste 12 måneder før overtakelse.

Forøvrig oppfordrer selger potensielle kjøpere til å undersøke eiendommen grundig, jf avhendingsloven § 3-10 og kjøpsloven § 20 (aksjeboliger).

Gyldig forsikring forutsetter at det for helårs- og fritidsbolig foreligger tilstandsrapport som er i henhold til Forskrift til avhendingslova (tryggere bolighandel).

- Jeg ønsker boligselgerforsikring, og bekrefter å ha mottatt og lest forsikringsvilkårene og informasjonsbrosjyre til selger i forbindelse med kjøp av boligselgerforsikring. Forsikringen trer i kraft på det tidspunkt det foreligger en budaksept mellom partene, begrenset til tolv måneder før overtakelse. Ved oppgjørsoppdrag trer forsikringen i kraft når kontrakten er signert av begge parter, begrenset til siste 12 måneder før overtakelse. Jeg bekrefter med dette at eiendommen ikke er en næringsseiendom, at den ikke selges som ledd i næringsvirksomhet eller mellom ektefeller eller slektninger i rett oppstigende eller nedstigende linje, søsken, eller mellom personer som bor eller har bodd på boligeiendommen. Gyldig forsikring forutsetter at det for helårs- og fritidsbolig foreligger tilstandsrapport som er i henhold til Forskrift til avhendingslova (tryggere bolighandel). Forsikringen er ugyldig dersom den tegnes i strid med forsikringsvilkårene. Jeg er innforstått med at eiendomsmegleren ikke har fullmakt til å gjøre unntak fra ovennevnte begrensninger. Jeg er oppmerksom på at 8% av total forsikringspremie er honorar til Söderberg & Partners.
- Jeg ønsker ikke boligselgerforsikring, men megler har tilbudt meg å kjøpe slik forsikring.
- Jeg kan ikke kjøpe boligselgerforsikring ihht vilkår.

NAME OF SIGNER	IDENTIFIER	TIME	ELECTRONIC ID
Anita Fredriksen	1401cac7e38af3c26520f646 ce439a7f6ad8515f	04.03.2025 17:46:19 UTC	Signer authenticated by Nets One time code

Document reference: 1411250112

- This is a PDF document digitally signed by Nets' E-Signing service.
- The document's integrity is protected by signing and sealing the contents with a certificate issued to Nets by a third party. Validating the signature confirms that the contents have not been modified since the time of signing.
- For more information about document formats, see <https://www.nets.eu/developer>

Tilstandsrapport

📍 Salemsveien 7, 4640 SØGNE

📖 KRISTIANSAND kommune

gnr. 428, bnr. 114, snr. 1

Sum areal alle bygg: BRA: 144 m² BRA-i: 144 m²



Befaringsdato: 10.03.2025

Rapportdato: 11.03.2025

Oppdragsnr.: 13333-4128

Referansenummer: UG2556

Autorisert foretak: M2 Takst AS

Vår ref:



Rapporten kan brukes i inntil ett år etter rapportdato, og kan ikke gjenbrukes ved flere boligsalg i denne perioden. For eiendomsoverdragelser fra 1.1.2024, må selger sørge for at areal i rapporten er oppdatert og følger ny bransjestandard for areal. Skjer det endringer, oppstår skader også videre på boligen, bør du som selger be om oppdatert rapport.

Norsk takst

Norsk takst er bransjeorganisasjonen for landets bygningssakkyndige og takstforetak, med om lag 1400 sertifiserte medlemmer fordelt på omtrent 1000 bedrifter. I boligomsetningen regnes takstrapportene som et helt avgjørende element i den informasjonen som gjøres tilgjengelig for kjøper. Årlig leverer medlemmene rundt 120.000 slike takster. Det gir unik oversikt over norske boliger, og bidrar til at alle oppdrag kan utføres med utgangspunkt i erfaringsbasert kvalitet.



Det stilles høye krav til utdanning, sertifisering og yrkesetikk. Norsk takst er opptatt av at boligomsetningen skal være trygg, og legger vekt på å opptre uavhengig av andre bransjeaktører. Bygningssakkyndige fakturerer sine tjenester uten hensyn til hvilken pris som oppnås, og skal heller ikke på annen måte ha noen egeninteresse knyttet til handelen.

Uavhengighet og god fagkunnskap har over tid bygget troverdighet og tillit. Både selger og kjøper skal kunne stole på bygningssakkyndiges vurderinger. For tilfeller der det likevel skulle oppstå misnøye med utført arbeid, har vi sammen med Forbrukerrådet etablert en klagenemnd.

Norsk takst har en sentral rolle i utviklingen av norske standarder, regler og profesjonsprinsipper, og representerer bransjen i alle relevante internasjonale fora. Dette sikrer at norske bygningssakkyndige tidlig kan tilpasse seg krav og bransjetrender fra utlandet, samtidig som takseringsfaget får en norsk stemme på verdensbasis. Organisasjonen bidrar i næringspolitisk sammenheng, og har vært en pådriver for å sikre at lover og regler gir trygghet for forbrukerne i boligomsetningen.

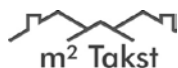

Rapportansvarlig

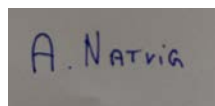

Andreas Natvig

Uavhengig Takstingeniør

post@m2takst.no

454 77 777



Dette trenger du å vite om tilstandsrapporten



Hva er en tilstandsrapport?

En tilstandsrapport beskriver synlige skader/avvik eller tegn på skader/avvik på boligen. Rapporten fremhever vanligvis ikke positive egenskaper ved boligen.



Hva vurderer en bygningsakkyndig?

Den bygningsakkyndige vurderer boligen ut fra hva man kan forvente av en bygning av samme alder og type. Vurderingen gjøres som regel mot hvordan det var vanlig å bygge og regler som gjaldt da boligen ble oppført (søknadstidspunktet). Forhold som er vanlige for bygningens alder, slik som slitasje etter normal bruk regnes ikke som avvik.



Hva inneholder tilstandsrapporten?

Den bygningsakkyndige undersøker rom og bygningsdeler slik det kommer frem av [Forskrift til avhendingsloven](#). Tilstandsrapporten inneholder bare avvik som den bygningsakkyndige kan se eller kontrollere med enkle hjelpemidler. Det gjøres ikke nærmere undersøkelser slik som åpning av vegger eller andre bygningsdeler. I vegg mot våtrom og rom under terreng kan det borres et hull for å gjøre enkle undersøkelser slik som fuktøk.

Når du kjøper en brukt bolig

Når du kjøper en brukt bolig, er det viktig å være oppmerksom på at dette ikke kan sammenlignes med å kjøpe en ny bolig. Måten boligen ble bygget på kan være annerledes enn i dag. Bygninger svekkes over tid, og utsettes for slitasje blant annet på grunn av bruk og vær og vind. Mange boliger fornyes helt eller delvis, noen i flere omganger, eller det oppføres tilbygg. Særlig for boliger som er pusset opp eller endret, er det viktig å merke seg at fornyelse av overflater ikke nødvendigvis betyr at bygningsdeler under er forbedret.

Vurdering mot byggeregler

Den bygningsakkyndige vil vurdere boligen mot hvordan det var vanlig å bygge og regler som gjaldt på søknadstidspunktet. Den bygningsakkyndige ser etter avvik som har betydning for og som reduserer boligens funksjon og verdi, og som kommer frem av Forskrift til avhendingslova.

Noen rom og bygningsdeler slik som bad og vaskerom, og forhold som gjelder sikkerhet mot brann, rekkverk og trapper osv., vil den bygningsakkyndige vurdere mot dagens regelverk. Etter dagens regelverk vil disse kunne få en tilstandsgrad 2 eller 3 uten at det nødvendigvis er krav om at avviket må utbedres.

Tilstandsrapporten beskriver ikke hele boligen

BYGNINGSSAKKYNDIGE SER FOR EKSEMPEL IKKE PÅ

- vanlig slitasje og normal vedlikeholdstilstand
- bagatellmessige forhold som ikke påvirker bygningens bruk eller verdi vesentlig
- etasjeskillere
- tilleggsbygg slik som garasje, bod, anneks, naust også videre
- utvendige trapper
- støttemurer
- skjulte installasjoner
- installasjoner utenfor bygningen
- full funksjonstesting av el- og VVS-installasjoner
- geologiske forhold og bygningens plassering på grunnen
- bygningens planløsning
- bygningens innredning
- løspore slik som hvitevarer
- utendørs svømmebasseng og pumpeanlegg
- bygningens estetikk og arkitektur
- bygningens lovlighet (bortsett fra bruksendringer, brannceller og forhold som åpenbart kan påvirke helse, miljø og sikkerhet)
- fellesarealer (med mindre boligeier har vedlikeholdsplikt for fellesarealer og dette er kjent for bygningsakkyndig, eller fellesarealet har en særlig tilknytning til boligen).

© iVerdi 2023 © Norsk takst 2023

Malen til denne rapporten, inkludert standardtekstene fra Norsk takst, er vernet etter åndsverkloven og kan kun benyttes av medlemsforetakene i Norsk takst og av takstingeniører som er sertifisert i slikt foretak, samt av kunder hos iVerdi og studenter hos NEAK. For andre aktører er eksemplarframstilling av malen og standardtekster, som utskrift og annen kopiering til bruk som grunnlag for tilsvarende rapporter, bare tillatt når det er hjemlet i lov (kopiering til privat bruk, sitat o.l.) eller avtale med Norsk Takst ([Forside](#)) eller iVerdi ([Hjem-iVerdi](#)).

Utnyttelse i strid med lov eller avtale kan medføre erstatnings- og straffeansvar.

Dette trenger du å vite om tilstandsrapporten

Tilstanden vurderes med ulike tilstandsgrader

Tilstanden gir uttrykk for en gitt forventet tilstand, blant annet vurdert ut fra alder og normal bruk. Ved Tilstandsgrad 0 (TG0) og Tilstandsgrad 1 (TG1) gir den bygningsakkyndige normalt ingen begrunnelse for valg av tilstandsgrad. Grunnen er at bygningen eller bygningsdelen da bare har normal slitasje. Ved skjulte konstruksjoner kan alder alene avgjøre tilstandsgrad. Når bygningsakkyndige anbefaler tiltak, for eksempel utbedringer, må brukeren av rapporten vurdere om tiltakene er nødvendige og lønnsomme.

Når den bygningsakkyndige velger tilstandsgrad, baseres vurderingen på faste kriterier som følger av gjeldende bransjestandard for Teknisk tilstandsanalyse ved omsetning av bolig og Forskrift til avhendingslova.



TILSTANDSGRAD 0, TG0: INGEN AVVIK

Bygningsdelen skal være tilnærmet ny, ikke vise tegn på slitasje og det skal være lagt frem dokumentasjon på faglig god utførelse. Det er ingen merknader til delen.



TILSTANDSGRAD 1, TG1: MINDRE AVVIK

Bygningsdelen skal bare ha normal slitasje, og strakstiltak skal ikke anses som nødvendig. Graden kan også brukes når delen er ny, men der dokumentasjon på faglig god utførelse mangler.



TILSTANDSGRAD 2, TG2: VESENTLIGE AVVIK OG MINDRE AVVIK SOM ETTER NS 3600 GIR TG 2

Bygningsdelen skal enten ha feil utførelse, en skade eller symptomer på skade, sterk slitasje eller nedsatt funksjon. Graden gis når bygningsdelen trenger vedlikehold eller tiltak i nær fremtid. Graden skal også brukes når delen er gammel og det er grunn til å varsle om faren for skader på grunn av alderen, eller når det er grunn til å overvåke delen spesielt på grunn av fare for større skader eller følgeskader.

Ved avvik som ikke krever umiddelbare tiltak (ingen umiddelbar kostnad) så blir TG2 markert med en lysere farge.



TILSTANDSGRAD 3, TG3: STORE ELLER ALVORLIGE AVVIK

Denne tilstandsgraden brukes ved kraftige tegn på forhold som man må regne med trenger utbedring straks eller innen kort tid. Det er påvist funksjonssvikt eller sammenbrudd.



IKKE UNDERSØKT/IKKE TILGJENGELIG FOR UNDERSØKELSE

Det kan være avvik/skader som ikke er avdekket.

Hva er et anslag på utbedringskostnad?

Hva det vil koste å utbedre rom eller bygningsdeler, er et forsiktig anslag basert på nåværende kvalitet, registrert avvik og angitte tiltak i rapporten. Anslaget er gitt på generelt grunnlag og må ikke forveksles med et pristilbud fra en håndverker. Det kan foreligge avvik og tiltak som ikke kommer frem av rapporten. Utbedringskostnad avhenger blant annet av personlige valg av og markedspris på materialer og tjenesteyter.

I rapporten skal det settes anslag for utbedringskostnad for TG3, og slikt anslag kan også gis ved TG2.



Ingen umiddelbare kostnader



Tiltak under kr 10 000



Tiltak mellom kr 10 000 - 50 000



Tiltak mellom kr 50 000 - 100 000



Tiltak mellom kr 100 000 - 300 000



Tiltak over kr 300 000

Beskrivelse av eiendommen

Del av tomannsbolig, bygget 1950. Romslig terrasse, grei planløsning, tilhørende garasje mm.

Noe nyere vinduer, ytterdører, terrasse, ny varmtvannsbereder mm. Samtidig eldre bygningsdeler og byggeskikk som medfører avvik i rapport.

Bygninger av eldre årgang kan ha skjulte feil og mangler som er vanskelig å oppdage visuelt og ved de undersøkelser som er utført. Særlig kritiske punkter som drenering, membraner/fukt våtrom, skjulte/utvendige vann og avløpsrør, isolasjon mm. Boligen er bygget etter andre krav og byggeskikk enn dagens. Endring i bruk kombinert med eldre/utidmessighet kan føre til at det over tid kan dukke opp skjulte feil og mangler.

En slik rapport som dette er ment å dra de store linjene vedr byggeteknisk tilstand på boligen. Når man kjøper en brukt bolig så må man forvente at det vil oppstå ting, og at det finnes mindre normale avvik utfra bruk, alder/værslitasje mm som kanskje ikke er nevnt i rapport.

Der det gis tg2 og tg3 så er det gitt en tiltaksbeskrivelse. Dette er takstmannens vurdering, og er på ingen måte fasit på tiltak, men en vurdering utfra fornuft/økonomi, risiko for avvik mm. Kjøper må selv vurdere tiltak.

Enkelte bygningsdeler vurderes utfra en nyere byggeforskrift. Dette tilsier at ting kan være bygget riktig utfra byggeår, men at det likevel får et avvik utfra dagens forskrifter. Når man leser rapporten så er det viktig at man leser både beskrivelse, avviks beskrivelse og tiltaks beskrivelse, da får man god oversikt.

Utvendige forhold kan være kommentert om det er i direkte tilknytning til leiligheten.

Spørsmål vedrørende rapporten kan stilles i kontortid mellom 8-16 på hverdager, til tlf 454 77 777, eller e-post: post@m2takst.no.

Forøvrig må hele rapporten leses og deretter bruke god tid på visning.

Del av horisontaldelt tomannsbolig - Byggeår: 1950

UTVENDIG

[Gå til side](#)

Yttervegg av trekonstruksjon med trekledning.

Trevinduer med isolerglass.

Ytterdører

- balkongdør, nyere tredør med isolerglass.
- inngangsdør, tredør med isolerglass.

Balkong/terrasse med dekke av terrassebord.

INNVENDIG

[Gå til side](#)

Etasjeskille i betong mot kjeller, trolig tre mot 2 etasje.

Teglsteinspipe. Ingen vesentlige sprekker observert som tilsier svikt. Vedovn i stue.

Pipe og ildsted er ikke funksjonstestet. På generelt grunnlag anbefales jevnlig kontroll av pipe og ildsteder av lokale feie/branntilsyn. Punktet gjelder de vegger som er påforet på innvendige side innenfor murvegg/grunnmur.

Ståltrapp.

Tredører/innerdører.

VÅTROM

[Gå til side](#)

Bad

Våtromsplater vegger og ess plater tak. Belegg på gulv.

Wc, dusjkabinett, innredning og opplegg vaskemaskin.

Mekanisk avtrekksvifte (vifte).

KJØKKEN

[Gå til side](#)

Laminatgulv. Innredning av noe nyere årgang, trolig 2000 tallet. Laminerte overflater fronter og benkeplate.

TEKNISKE INSTALLASJONER

[Gå til side](#)

Vannledninger av rør i rør. Fordelerskap plassert i kjellertrapp og har synlig drenerør i skap og ved gulv baderom.

Stoppekran kjeller.

Avløpsrør av plast og noe støpejern. Normal levetid for avløpsrør av plast er 25 - 75 år.

Lyd i rør ovenfra må forventes.

Varmtvannsbereder plassert i kjellerr og nylig byttet ifølge eier. Estimert levetid på bereder er 15-25 år.

TOMTEFORHOLD

[Gå til side](#)

Tomt/byggegrunn ikke mulig å kontrollere, men det må antas at denne er normalt utført ihht byggeårets normer, forskrifter og krav.

Stedvis synlig grunnmursplast og andre steder ikke.

Murt grunnmur.

Arealer

[Gå til side](#)

Forutsetninger og vedlegg

[Gå til side](#)

Beskrivelse av eiendommen

Lovlighet

[Gå til side](#)

Del av horisontaldelt tomannsbolig

- Det foreligger godkjente og byggemeldte tegninger, men de stemmer ikke med dagens bruk
- Kjeller rom står merket bod på tegning, ikke ment for varig opphold.

Sammendrag av boligens tilstand

Fordeling av tilstandsgrader

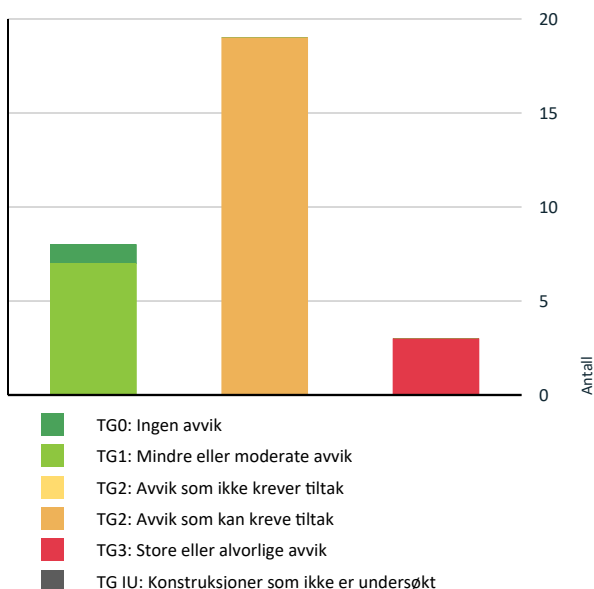

Vil du vite mer om tilstandsgrader? Se side 4.

Anslag på utbedringskostnad

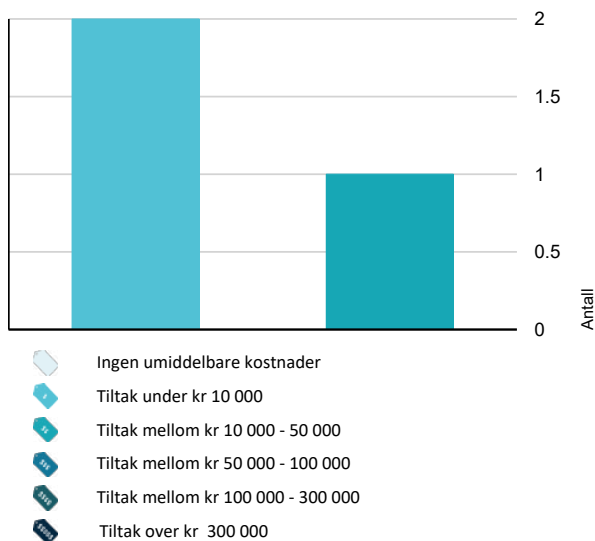

Hva er anslag på utbedringskostnad? Se side 4.

Spesielt for dette oppdraget/rapporten

Der bygningsdeler eller overflater er beskrevet som "nyere" så menes dette nyere enn boligens byggeår.

Utvendige forhold kan være kommentert om det er i direkte tilknytning til leiligheten. Boligen var møblert under befaringen. Det tas forbehold om eventuelle skjulte feil/mangler. Lukkede konstruksjoner og overflater er ikke kontrollert.

Overflater er vurdert i rapporten, kun slitasje/svikt vesentlig ut over normal bruks og alders-slitasje nevnes. Dette gjelder synlige flater. Det er ikke flyttet på møbler, bilder, tepper og andre gjenstander.

Forøvrig må hele rapporten leses.

Oppsummering av avvik

Vil du vite mer? Se på rommet eller bygningsdelen senere i rapporten.

Del av horisontaldelt tomannsbolig

TG 3 STORE ELLER ALVORLIGE AVVIK

- Innvendig > Innvendige trapper [Gå til side](#)
- Tekniske installasjoner > Varmepumpe [Gå til side](#)
- Tekniske installasjoner > Brann tekniske forhold [Gå til side](#)

TG 2 AVVIK SOM KAN KREVE TILTAK

- Utvendig > Veggkonstruksjon [Gå til side](#)
- Utvendig > Dører [Gå til side](#)
- Utvendig > Balkonger, terrasser og rom under balkonger [Gå til side](#)
- Innvendig > Overflater [Gå til side](#)
- Innvendig > Etasjeskille/gulv mot grunn [Gå til side](#)
- Innvendig > Radon [Gå til side](#)
- Innvendig > Pipe og ildsted [Gå til side](#)
- Innvendig > Innvendige dører [Gå til side](#)
- Tekniske installasjoner > Varmtvannstank [Gå til side](#)

Sammendrag av boligens tilstand

-  **Tekniske installasjoner > Elektrisk anlegg** [Gå til side](#)
-  **Tomteforhold > Fuktsikring og drenering** [Gå til side](#)
-  **Tomteforhold > Grunnmur og fundamenter** [Gå til side](#)
-  **Tomteforhold > Terrengforhold** [Gå til side](#)
-  **Tomteforhold > Utvendige vann- og avløpsledninger** [Gå til side](#)
-  **Våtrom > 1 etasje > Bad > Overflater vegger og himling** [Gå til side](#)
-  **Våtrom > 1 etasje > Bad > Sluk, membran og tettesjikt** [Gå til side](#)
-  **Våtrom > 1 etasje > Bad > Ventilasjon** [Gå til side](#)
-  **Kjøkken > 1 etasje > Kjøkken > Overflater og innredning** [Gå til side](#)
-  **Kjøkken > 1 etasje > Kjøkken > Avtrekk** [Gå til side](#)

Tilstandsrapport

DEL AV HORIZONTALDELT TOMANNSBOLIG

Byggeår

1950

Kommentar

Ref eiendomsverdi

Anvendelse

Eies bolig

UTVENDIG

TG 2 Veggkonstruksjon

Trekonstruksjon med trekledning.

Vurdering av avvik:

- Det er avvik:

Det er noe påbegynnende råte rundt baderomsvifte. Ellers mer normal alder og værslitasje som oppsprekking i skjøter mm.

Konsekvens/tiltak

- Tiltak:

Normalt oppsyn, vedlikehold og utskiftninger.



Stedvis oppsprekking.



Stedvis malingflass.

TG 1 Vinduer

Trevinduer med isolerglass. Normal garantitid på isolerglass er 5 - 10 år. Tilfeldig valgte vinduer som ble funksjonstestet virket OK. Normalt vedlikehold og smøring/justering av hengsler, beslag og rammer må påregnes.

Alle vinduer er nyere årgang men noe varierende. Ser ut til at enkelte isolerglass er byttet etter vinduer.

Litt kosmetiske avvik på karmen/foringer.

TG 2 Dører

Ytterdører ble funksjonstestet for heng i karmen og dørsvill.

- balkongdør kjøkken, nyere tredør med isolerglass. Funksjon OK. Noe merker fra hund i karm.

- inngangsdør, tredør med isolerglass. Noe nyere. Funksjon OK.

Det kan oppleves sesongvariasjon på funksjon dører. Pga varierende fuktig klima mm så kan dører av og til fungere bra, mens andre ganger tar de i karm.

Noe normal bruks og aldersslitasje på dørblad og karmen må forventes.

Vurdering av avvik:

- Det er avvik:

Noe påbegynnende fuktsvelling på inngangsdør utv side.

Oppsyn.



TG 2 Balkonger, terrasser og rom under balkonger

Balkong/terrasse med dekke av terrassebord.

Normalt vedlikehold av terrassebord må påregnes. Med dette menes en årlig vask/rens av bord for å fjerne grønske og evt oppdatering av beis/maling mm.

Vurdering av avvik:

- Det er avvik:

Fremstår hovedsakelig normal, er nyere, men det er stedvis noe gnagemerker fra hund på noen få steder.

Konsekvens/tiltak

- Tiltak:

Bytte noen bord her og der om ønskelig.

Tilstandsrapport

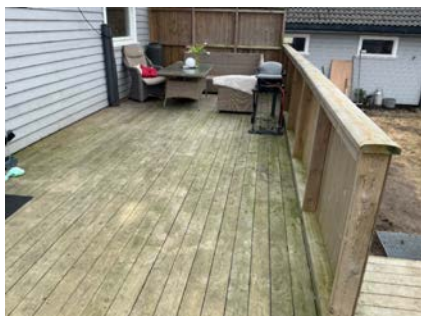

INNVENDIG

TG 2 Overflater

Det nevnes at dette er en brukt bolig og at slitasje må forventes. Skruerhull, normal bruks- og aldersslitasje mm er normalt. Noe fargeforskjeller på parkett og veggflater er også normalt om det har hengt bilder på vegger, tepper på gulv etc.

Vurdering av avvik:

- Det er avvik:

Stedvis bruksslitasje. Stedvis ufagmessig utførsel på maling mm.

Konsekvens/tiltak

- Tiltak:

Vedlikehold må vurderes av kjøper, mer kosmetiske avvik som fungerer med avviket.

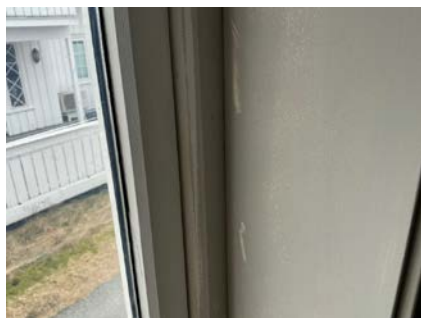

TG 2 Etasjeskille/gulv mot grunn

Etasjeskille i betong mot kjeller, trolig tre mot 2 etasje.

Noe nivåforskjeller må forventes ut fra alder og byggeskikk.

Lydisolering og brannforhold mellom etasjene er ikke kontrollert. Trinnyld ovenfra må forventes og er normalt.

Vurdering av avvik:

- Målt høydeforskjell på mellom 10 - 20 mm innenfor en lengde på 2 meter. Tilstandsgrad 2 gis med bakgrunn i standardens krav til godkjente måleavvik.

Det er utført stikk kontroll av nivåforskjeller spredte steder i boligen, fortrinnsvis i store rom. Noe avvik observert. Ikke unormalt. Stedvis knirk kan forekomme.

Konsekvens/tiltak

- For å få tilstandsgrad 0 eller 1 må høydeforskjeller rettes opp. Det vil imidlertid sjelden være økonomisk rasjonelt som et enkeltstående tiltak i en bolig som dette. Dersom boligen en gang skal renoveres, kan man vurdere slike tiltak.

TG 2 Radon

Radonsperre/tiltak kom først i byggeforskrifter 2010 og sådan ikke et krav.

Radon er en usynlig gass som dannes i jordskorpen og som kan stige opp gjennom boligen. Den omgir oss alle, og er en del av luften vi puster inn. Høye nivåer over lengre tid er problemet. Ved å overvåke radon på lang sikt kan du bli varslet når nivåene er høye og gjøre små endringer for å forbedre luften du puster inn.

Vurdering av avvik:

- Det er ikke foretatt radonmålinger, og bygget er heller ikke utført med radonsperre.

Man finner nasjonale aktsomhetskart på nett her:
<https://dsa.no/radon/nasjonalt-aktsomhetskart-for-radon>

Dette gir kun en indikasjon på konsentrasjon i luften.

Konsekvens/tiltak

- Andre tiltak:

Det anbefales å gjennomføre radonmålinger.

TG 2 Pipe og ildsted

Tilstandsrapport

Teglsteinspipe. Ingen vesentlige sprekker observert som tilsier svikt.

Vedovn i stue, ubrennbar flate foran ildåpning ansees tilfredsstillende.

Pipe og ildsted er ikke funksjonstestet. På generelt grunnlag anbefales jevnlig kontroll av pipe og ildsteder av lokale feie/branntilsyn.

Vurdering av avvik:

- Mer enn halvparten av forventet brukstid er passert på pipe.

Konsekvens/tiltak

- Andre tiltak:

Oppsyn alder.

TG 1 Rom Under Terreng

Punktet må sees i sammenheng med 'Drenering'

Punktet gjelder de vegger som er påforet på innvendige side innenfor murvegg/grunnmur.

Kun en vegg påforet i kjeller, ellers åpne murvegger som er god løsning. Ikke påvist tegn til avvik.

På generelt grunnlag nevnes det at vegger med påforede konstruksjoner ansees som risikokonstruksjon da det kan være skjult fukt og råte i bakenforliggende konstruksjoner. Dette fordi det kan være en fuktig murvegg/yttervegg og når man påfører innvendig så vil man ha redusert kontrollmulighet på det reisverk/treverk som er bak veggoverflater som er synlig. Man vil med andre ord ikke alltid kunne avdekke avvik uten videre kontroll bak overflater.

TG 3 Innvendige trapper

Ståltrapp.

Vurdering av avvik:

- Det mangler håndløper på vegg i trappeløpet.

Kun en side i øvre del, ingen håndløper nedre del tg3.

Konsekvens/tiltak

- Andre tiltak:

Håndløper anbefales på begge sider.

Kostnadsestimat: Under 10 000

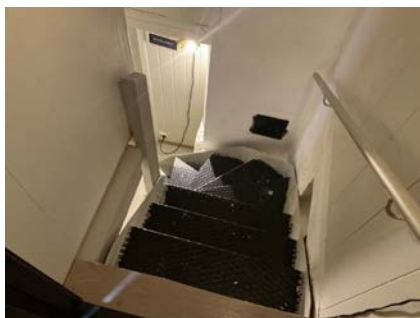

TG 2 Innvendige dører

Tredører.

Vurdering av avvik:

- Det er avvik:

Dørene ble funksjonstestet for heng i karm og svill. Enkelte tar i karm/svill og har redusert funksjon. Bruksslitasje.

Konsekvens/tiltak

- Tiltak:

Vedlikehold/justering.



VÅTROM

1 ETASJE > BAD

TG 2 Overflater vegger og himling

Våtromsplater vegger og ess plater tak.

Vurdering av avvik:

- Det er avvik:

Det skal være en aluminiumslist under veggplatene og fug mellom platebunn og denne listen for å unngå fuktoppsug. Dette ansees dog ikke kritisk siden det ikke er mye fuktpåkjønning direkte på overflater her.

Konsekvens/tiltak

- Tiltak:

Oppsyn ved bruk.

1 ETASJE > BAD

TG 1 Overflater Gulv

Belegg på gulv. Noe fall fra dør mot sluk og i tillegg oppkant dørsvill og vegger, OK løsning.

Tilstandsrapport

1 ETASJE > BAD

TO 2 Sluk, membran og tettesjikt

Belegg som membranløsning. Klemte i sluk OK.

Vurdering av avvik:

- Det er avvik:

Vurdering basert på alder. Tilstandsgrad 2 gis med bakgrunn i at mer enn halvparten av forventet brukstid for membran/tettesjikt er passert. Det er nå ingen symptomer på funksjonssvekkelse, men vær oppmerksom på dette.

Konsekvens/tiltak

- Tiltak:

Overvåk tilstanden jevnlig. For å få tilstandsgrad 0 eller 1 må tettesjiktet skiftes ut, men tidspunktet for når dette er nødvendig er vanskelig å si noe om.

1 ETASJE > BAD

TO 1 Sanitærutstyr og innredning

Wc, dusjkabinett, innredning og opplegg vaskemaskin. Utstyr fungerte OK på befaringdagen. Normal bruksslitasje.

1 ETASJE > BAD

TO 2 Ventilasjon

Mekanisk avtrekksvifte (vifte). Det er tilluftspalte under/over dør som bidrar til luftsirkulasjon.

Vurdering av avvik:

- Det er avvik:

Vifte tett med papir.

Konsekvens/tiltak

- Tiltak:

Bruksvurdere. Om det er mye trekk evt bytte vifte.



1 ETASJE > BAD

TO 0 Tilliggende konstruksjoner våtrom

Hulltaking utført i tilstøtende rom, ikke tegn til avvik. Utført fra soverom mot dusj.

Hulltaking er ingen garanti for at det ikke er fukt eller svikt i konstruksjoner, men en indikasjon på at det fremstår normalt i området der hulltaking er utført.

Hulltaking vil si at man tar hull nederst i veggen fra naborommet til våtrom. Tanken med undersøkelsen er at dersom det er noe feil med membran/fuktsikringsløsning på baderom, så vil fukt plante seg i vegg mellom bad og annet rom, og man vil da muligens kunne se dette i bjelkelag mellom rommene.



KJØKKEN

1 ETASJE > KJØKKEN

TO 2 Overflater og innredning

Tilfeldig valgte dører og skuffer ble testet, og fungerte OK. Laminatgulv. Innredning av noe nyere årgang, trolig 2000 tallet. Laminerte overflater fronter og benkeplate.

Det kan med fordel monteres lekkasjesensor med stengeventil i skap under vask samt under oppvaskmaskin. Lekkasjesensor er et krav som har kommet på nyere kjøkken. Denne boligen er bygget før kravet ble innført. I alle boliger som er bygget eller rehabilitert etter 2010 skal det være installert slik sensor/vannstopper.

Det kan med fordel monteres komfyrvakt som stenger strøm til steketopp ved evt varmeutvikling ut over normalt.

Estimert levetid blandedbatteri liknende er ca 15 år. Estimert brukstid oppvaskmaskin er ca 10 år. Estimert brukstid ventilator er ca 15 år.

Vurdering av avvik:

- Det er avvik:

Malt innredning, noe ufagmessig. Ikke malt innside, og kosmetiske avvik.

Konsekvens/tiltak

- Tiltak:

Fungerer med avviket.

Tilstandsrapport



Ufagmessig maling.

1 ETASJE > KJØKKEN

⚠ TG 2 Avtrekk

Ventilator fungerte OK.

Ventilator har som hensikt å fjerne damp og matos fra koking/steking så effektivt som mulig. Godt renhold av komponentene i ventilasjonsanlegget er viktig for å opprettholde kapasiteten, og for å hindre brannfare. Det er spesielt kanaler fra kjøkkenhette som kan være utsatt for tilsmussing. Filter i kjøkkenhetter skal vaskes/skiftes regelmessig.

Vurdering av avvik:

- Det er avvik:

Mangle fettfilter. Eier opplyste at hun har dette liggende.

Konsekvens/tiltak

- Tiltak:

Må monteres fettfilter.



TEKNISKE INSTALLASJONER

⚠ TG 1 Vannledninger

Vannledninger av rør i rør. Fordelerskap plassert i kjellertrapp og har synlig drenerør i skap og ved gulv badrom.

Stoppekran kjeller.



⚠ TG 1 Avløpsrør

Avløpsrør av plast og noe støpejern. Normal levetid for avløpsrør av plast er 25 - 75 år.

Lyd i rør ovenfra må forventes.

⚠ TG 1 Varmekabler

Gang og bad.
Innredet rom nede.

Funksjon OK termostat, ellers ikke vurdert.

⚠ TG 3 Varmepumpe

Varmepumpe i stue.

Vurdering av avvik:

- Det er avvik:

Defekt varmpumpe.

Konsekvens/tiltak

- Tiltak:

Byttes dersom ønskelig.

Kostnadsestimat: 10 000 - 50 000

Tilstandsrapport



📍 TG 2 Varmtvannstank

Varmtvannsbereder plassert i kjeller og nylig byttet ifølge eier. Estimert levetid på bereder er 15-25 år.

Vurdering av avvik:

- Det er ikke påvist tilfredsstillende el-tilkobling av varmtvannstank iht. gjeldende forskrift.

I nye leiligheter og eneboliger skal man i henhold til nye forskrifter fasttilkoble alle varmtvannsberedere, dvs ikke koble via stikkontakt. Krav fra 2014.

Konsekvens/tiltak

- Det bør etableres tilfredsstillende el-tilkobling etter gjeldende forskrift.



📍 TG 2 Elektrisk anlegg

Dette er en forenklet kontroll begrenset til de spørsmål og undersøkelser som forskrift til avhendingslova (tryggere bolighandel) § 2-18 inneholder. Dette kan ikke sammenlignes med en kontroll utført av offentlig myndighet (Det lokale eltilsyn) eller registrert elektrovirksomhet, og en bygningsakkyndig har verken kompetanse eller lov til å foreta en slik kontroll.

Tilstandsgraden er vurdert ut fra den forenklete og begrensede kontrollen som forskriften inneholder. El-anlegget kan ha feil og mangler som en slik forenklet undersøkelse ikke vil avdekke. Vær derfor oppmerksom på denne risikoen, og søk videre veiledning eller få en fullstendig kontroll utført av registrert elektrovirksomhet.

Spørsmål til eier

1. Er alle elektriske arbeider/anlegg i boligen utført av en registrert elektroinstallasjonsvirksomhet?
Ja Husker ikke hvem.
2. Er det elektriske anlegget utført eller er det foretatt tilleggsarbeider på det elektriske anlegget etter 1.1.1999?
Ja
Eksisterer det samsvarserklæring?
Nei
3. Foreligger det kontrollrapport fra offentlig myndighet – Det Lokale Eltilsyn (DLE) eller eventuelt andre tilsvarende kontrollinstanser med avvik som ikke er utbedret eller kontrollen er over 5 år?
Nei
4. Forekommer det ofte at sikringene løses ut?
Nei
5. Har det vært brann, branntilløp eller varmgang (for eksempel termiske skader på deksler, kontaktpunkter eller lignende) i boligens elektriske anlegg?
Ja

Generelt om anlegget

6. Er det tegn til at det har vært termiske skader (tegn på varmgang) på kabler, brytere, downlights, stikkontakter og elektrisk utstyr? Sjekk samtidig tilstanden på elektrisk tilkobling av varmtvannsbereder, jmfør eget punkt under varmtvannstank
Nei
7. Er der synlig defekter på kabler eller er disse ikke tilstrekkelig festet?
Nei

Inntak og sikringsskap

8. Er det tegn på at kabelinnføringer og hull i inntak og sikringsskap ikke er tette, så langt dette er mulig å sjekke uten å fjerne kapslinger?
Nei
9. Finnes det kursfortegnelse, og er den i samsvar med antall sikringer?
Ja
10. Foreta en helhetsvurdering av det elektriske anlegget, dets alder, allmenne tilstand og fare for liv og helse. Bør det elektriske anlegget ha en utvidet el-kontroll?

Tilstandsrapport

Ja .

Generell kommentar

Det gis en tg2 fordi det mangler dokumentasjon/historikk i skap. Det er ikke avdekket noen åpenbare tegn til avvik eller feil, men gis generelt tg2 ved slikt avvik.

Det anbefales at anlegget gjennomgås av fagkyndig hvert 10 år.

Takstmann har ikke elektrofaglig kompetanse og vurderingene er gjort utfra dokumentasjon, observasjon og selgers evt opplysninger.

Det anbefales på eldre anlegg å kontakte egen takstmann som er fagkyndig og kan lage egen rapport på el. anlegget.



TG 3 Branntekniske forhold

Dette er en forenklet kontroll begrenset til de spørsmål som fremkommer under. Tilstandsgraden er basert på retningslinjer til disse spørsmålene i bransjestandarden NS3600. Dette kan ikke sammenlignes med en fullstendig kontroll av branntekniske forhold av offentlig myndighet, eller en vurdering av boligens branntekniske forhold eller prosjektering fra en rådgiver med spesialkompetanse. En bygningssakkyndig har verken kompetanse til å gi slik veiledning eller lov til å foreta en slik kontroll.

Tilstandsgraden er vurdert ut fra den forenklete og begrensede kontrollen. Det kan være feil og mangler om branntekniske forhold som en slik forenklet undersøkelse ikke vil avdekke. Vær derfor oppmerksom på denne risikoen, og søk videre veiledning eller rådgivning.

1. Er det mangler for brannslukningsutstyr i boligen iht. forskriftskrav på søknadstidspunktet, men minst Byggeforskrift 1985?
Ja
2. Er det mangler på røykvarsler i boligen iht. forskriftskrav på søknadstidspunktet, men minst Byggeforskrift 1985?
Ja Ikke hengt opp.

Kostnadsestimat: Under 10 000

TOMTEFORHOLD

Byggegrunn

Tomt/byggegrunn ikke mulig å kontrollere, men det må antas at denne er normalt utført ihht byggeårets normer, forskrifter og krav.

Det er ikke registrert forhold som skulle tilsi vesentlige svikt/svakheter i grunn og fundamenter.

Undertegnede har ikke foretatt ytterligere kontroll av grunn og fundamenter, da dette krever oppgravninger og langvarige målinger.

TG 2 Fuksikring og drenering

Punktet må sees i sammenheng 'Rom under terreng'

Stedvis synlig grunnmursplast og andre steder ikke. Det er grunnmursplast eller annen liknende løsning utenfor grunnmur, samt hva type drenerende masser som er brukt som er avgjørende for funksjon drenering. Videre også funksjon på evt dreneringsrør som leder overvann i grunnen. Masser er ikke gravd opp. Visuell observasjon utført.

Vurdering av avvik:

- Det mangler, eller på grunn av alder er det sannsynlig at det mangler, utvendig fuksikring av grunnmuren ved kjeller/underetasje.
- Mer enn halvparten av forventet levetid på drenering er overskredet.

Det er observert saltutslag og/eller malingflass som tilsier at drenering ikke fungerer optimalt.

I eldre boliger vil det være kapillærsug, hvilket vil si fukttoppsug opp gjennom mur/betonggulv. Dette skyldes at tidligere byggeskikk ikke har fuksperre under betongstøp. Erfaringsmessig så vil utvendig drenering rundt bolig/grunnmur medføre tørrere miljø i kjeller, men man vil ikke kunne hindre fukttoppsug fra gulv.

Konsekvens/tiltak

- Overvåk tilstanden jevnlig. For å få tilstandsgrad 0 eller 1 må dreneringen skiftes ut, men tidspunktet for når dette er nødvendig er vanskelig å si noe om. Bruken av underetg/kjeller vil og være avgjørende.

Ut fra dagens bruk med murvegger og bodarealer så anses det ikke økonomisk rasjonelt å utbedre drenering, men risk i på på frost vegg soverom.



Tilstandsrapport



TG 2 Grunnmur og fundamenter

Murt grunnmur.

Vurdering av avvik:

- Grunnmuren har sprekkdannelser.

Stedvis mindre riss.

Konsekvens/tiltak

- Lokal utbedring må utføres.



TG 2 Terrengforhold

Generelt anbefales det fall bort fra yttervegg og taknedløp for overvann anbefales ledet bort fra vegger slik at man reduserer fuktpåkjenningen mest mulig.

Vurdering av avvik:

- Det er avvik:

Det er ikke optimale terrengforhold rundt boligen. Man ønsker ideelt sett fall på terreng bort fra bolig slik at regnvann, snøsmelting mm dreneres bort. Man må anta at dette har fungert på et vis i disse årene da det ikke er opplyst om vesentlige forhold, men terreng kunne vært bedre tilrettelagt.

Konsekvens/tiltak

- Tiltak:

Terrengforhold og overvann (fra regn/snøsmelting mm) må holdes under oppsyn. Terrengjustering må vurderes ved evt terrengarbeid, eller utbedring/fornyning av dreneringsløsninger rundt boligen.

TG 2 Utvendige vann- og avløpsledninger

Gjelder vannrør og avløpsrør mellom boligen og kommunalt nett. Utvendige vann og avløpsrør er nedgravd og sådan ikke fysisk kontrollert. Dette vil evt kreve kamerakontroll. Vurdert utfra alder og tilgjengelige opplysninger.

Vurdering av avvik:

- Det er avvik:

Mest sannsynlig vann og avløpsrør fra byggeår mellom bolig og kommunalt nett. Vurdering er basert på alder. Tilstandsgrad 2 gis med bakgrunn i at mer enn halvparten av forventet brukstid for skjulte røranlegg er oppbrukt. Det er nå ingen symptomer på funksjonssvekkelse, men vær oppmerksom på at dette er en risikokonstruksjon.

Konsekvens/tiltak

- Tiltak:

Overvåk tilstanden jevnlig. For å få tilstandsgrad 0 eller 1 må røranlegget skiftes ut, men tidspunktet for når dette er nødvendig er vanskelig å si noe om. Ved renovering, påse at røranlegget dokumenteres av fagperson.

Arealer, byggetegninger og brannceller

Standard gjeldende fra 01.01.2024

Arealmålinger og arealoppsett er basert på Norsk standard 3940:2023 Areal- og volum-beregninger av bygninger. Arealet gjelder for tidspunktet da boligen ble målt

Hva er måleverdig areal?

Arealet i rommet må ha minst 1,90 m fri høyde over gulvet og minst bredde på 0,60 m. Et loft med skråtak vil for eksempel bare få registrert målbart areal der høyden er minst 1,90 m og bredden minst 0,60 m. Rommet må ha en dør eller luke, og gangbart gulv.

Hva er bruksareal?

BRA = BRA-i + BRA-e + BRA-b

Bruksarealet for bygningen er bruttoarealet minus arealet som opptas av yttervegger.



Carpport og/eller garasjeplass i felles garasjeanlegg er ikke måleverdig areal

Internt bruksareal (BRA-i)	Arealet innenfor boenheten(e)
Eksternt bruksareal (BRA-e)	Arealet av alle rom utenfor boenheten(e) og som tilhører denne, slik som for eksempel boden
Innglasset balkong mv (BRA-b)	Arealet av innglasset balkong, veranda eller altan når denne er tilknyttet boenheten(e)
Terrasse- og balkongareal (TBA)	Arealet av terrasser, åpne balkonger og åpen altan tilknyttet boenheten(e)
Gulvareal (GUA)	Er sum av BRA (bruksareal) og ALH (areal med lav takhøyde). Areal med lav takhøyde (ALH) er ikke måleverdig areal, som skyldes skråtak og lav himlingshøyde. GUA kan opplyses i markedsføring der det er aktuelt for den konkrete boligen og kun sammen med BRA-i, for eksempel der gulvflaten har en verdi og har funksjon ved møblering og bruk av rommene. Ikke innredet areal som kaldloft, måles og oppgis normalt ikke.

Arealet kan ikke alltid fastsettes nøyaktig

Areal kan være komplisert eller umulig å måle opp nøyaktig fordi det er vanskelig å fastslå tykkelsen på innervegger, skjelheter i og utforming av bygningskonstruksjoner som karnapp, buer og vinkler som ikke er rette, åpne rom over flere etasjer og så videre.

Eiendommens markedsverdi kan ikke baseres på en matematisk beregning basert på antall kvadratmeter opplyst i rapporten. Opplysninger om areal kan altså ikke alene benyttes for å beregne eiendommens verdi.

Den bygningsakkyndige kan avdekke eventuelle bruksendringer og avvik i branncelleinndeling

Den bygningsakkyndige ser på byggetegninger hvis de er tilgjengelige og dette er en del av oppdraget, og vurderer bruken av boligen opp mot tegningene. Hvis den bygningsakkyndige avdekker at en bolig ikke ser ut til å være delt opp i brannceller etter kravene i byggt teknisk forskrift på befaringstidspunktet, skal det opplyses om dette.

Reglene om bruksendring og brannceller kan være kompliserte. Søk videre faglige råd om rapporten ikke gir deg svar. Den bygningsakkyndige kan ikke vurdere og svare på alle spørsmål, og kan heller ikke vite om kommunen kan gi unntak for kravene som gjelder. [Vil du vite mer?](#)

Om brannceller

En branncelle er hele eller avgrensede deler av en bygning hvor en brann fritt kan utvikle seg uten at den kan spre seg til andre bygninger eller andre deler av bygningen i løpet av en fastsatt tid.

Om bruksendring

Bruksendring er å endre bruken av et rom fra en tillatt bruk til en annen. Dette kan kreve søknad og tillatelse, for eksempel hvis du endrer et rom fra bod til soverom eller arbeidsrom, eller hvis du endrer en bolig til to separate boliger.

Rom for varig opphold har krav til takhøyde, romstørrelse, rømningsvei og lysforhold som må være oppfylt. Du kan søke kommunen om unntak for kravene, men kan ikke regne med å få unntak for krav som går på helse og sikkerhet, for eksempel krav til rømningsvei.

Bruksendring som krever godkjenning, og som ikke er søkt bruksendret, er ulovlig. Kommunen kan etter plan- og bygningsloven kapittel 32 forfølge overtredelser. Kommunen kan pålegge deg å avslutte den ulovlige bruken, eventuelt å rette eller tilbakeføre rommet til godkjent bruk.

Arealer

Del av horisontaldelt tomannsbolig

Ny arealstandard

Etasje	Bruksareal BRA m ²			SUM	Terrasse- og balkongareal (TBA)
	Internt bruksareal (BRA-i)	Eksternt bruksareal (BRA-e)	Innglasset balkong (BRA-b)		
Kjeller	67			67	
1 etasje	77			77	54
SUM	144				54
SUM BRA	144				

Romfordeling

Etasje	Internt bruksareal (BRA-i)	Eksternt bruksareal (BRA-e)	Innglasset balkong (BRA-b)
Kjeller	Innredet som soverom, Gang, Bod, Bod 2, Bod 3		
1 etasje	Bad, Stue, Kjøkken, Vindfang, Gang, Soverom, Soverom 2, Bod		

Kommentar

Terrasse ca areal

Garasje 27 kvm, ikke vurdert bygningsmessig.

Lovlighet

Byggetegninger

Det foreligger godkjente og byggemeldte tegninger, men de stemmer ikke med dagens bruk

Kommentar: Kjeller rom står merket bod på tegning, ikke ment for varig opphold.

Brannceller

Er det påvist synlige tegn på avvik i branncelleinndeling ut ifra dagens byggt teknisk forskrift?

Ja Nei

Kommentar: Må ikke forventes brannskille lik dagens standard.

Nyere håndverkstjenester

Er det ifølge eier utført håndverkstjenester på boligen siste 5 år?

Ja Nei

Kommentar: Mindre vedlikehold, ikke fremlagt faktura.

Krav for rom til varig opphold

Er det påvist avvik i forhold til rømningsvei, dagslysflate eller takhøyde?

Ja Nei

Kommentar: Takhøyde kjeller er 198-202cm. Vindu soverom er stort nok til dagens rømningskrav.

Total fordeling mellom P-ROM og S-ROM

Tabellen under viser fordelingen av P-ROM og S-ROM etter veiledningen til NS 3940: 2012. Dette er til informasjon og til sammenligning. Tallene er omtrentlige, kan avvike fra faktiske målinger og er ikke juridisk bindende

	P-ROM(m2)	S-ROM(m2)
Del av horisontaldelt tomannsbolig	87	57

Befarings - og eiendomsopplysninger

Befaring

Dato	Til stede	Rolle
10.3.2025	Andreas Natvig	Takstingeniør

Matrikkeldata

Kommune	gnr.	bnr.	fnr.	snr.	Areal	Kilde	Eieforhold
4204 KRISTIANSAND	428	114		1	600 m ²	Ref eiendomsverdi	Eiet

Adresse

Salemsveien 7

Hjemmelshaver

Fredriksen Anita

Kommentar

Størrelse på tomt er felles for sameiet.

Kilder og vedlegg

Dokumenter

Beskrivelse	Dato	Kommentar	Status	Sider	Vedlagt
Egenerklæring		Ikke fylt ut da selger har utfordringer med hukommelse pga sykdom.	Gjennomgått		Nei
Eiendomsverdi.no			Gjennomgått		Nei
Eier			Ikke gjennomgått		Nei
Megler			Ikke gjennomgått		Nei
Tegninger			Gjennomgått		Nei

Revisjoner

Versjon	Dato	Kommentar
1	11.03.2025	
2	12.03.2025	

Tilstandsrapportens avgrensninger

STRUKTUR•REFERANSENIVÅ•TILSTANDSGRADER

- Rapporten er basert på innholdskrav i Forskrift til avhendingslova (tryggere bolighandel). Formålet er å gi en tilstandsanalyse til bruk for den som bestiller og/eller i et salg til forbruker, og ikke for andre tredjeparter. Rapportens struktur, metode og begrepsbruk følger i hovedsak Norsk Standard NS 3600:2018 (Teknisk tilstandsanalyse ved omsetning av bolig), samt Takstbransjens retningslinjer for arealmåling når det gjelder fordeling mellom P-areal og S-areal.
- Tilbakeholdt eller uriktig informasjon som har betydning for vurderingen, er ikke bygningssakkyndiges ansvar. Rapporten beskriver avvik, altså en tilstand som er dårligere enn referansenivået. Rapporten framhever normalt ikke positive sider ved boligen ut over det som fremgår av tilstandsgradene.
- Tilstanden angis i rapporten og gir uttrykk for en gitt forventet tilstand blant annet vurdert ut fra alder og normal bruk slik:

i) **Tilstandsgrad 0, TG0:** Ingen avvik eller skader. I tillegg må bygningsdelen være tilnærmet ny, mindre enn 5 år, og det foreligger dokumentasjon på faglig god utførelse.

ii) **Tilstandsgrad 1, TG1:** Mindre avvik. Normal slitasje. Strakstiltak ikke nødvendig. TG1 kan gis når bygningsdelen er tilnærmet ny og det ikke foreligger dokumentasjon på faglig god utførelse.

iii) **Tilstandsgrad 2, TG2:** Vesentlige avvik, og mindre avvik som etter NS 3600 gir TG 2, men som ikke nødvendigvis krever umiddelbare tiltak. I denne rapporten kan TG2 i Rapportsammendrag være inndelt i TG2 som krever tiltak og de som ikke krever umiddelbare tiltak. Konstruksjonen har normalt enten feil utførelse, en skade eller symptomer på skade, sterk slitasje eller nedsatt funksjon. Vedlikehold eller tiltak trengs i nær fremtid, det er grunn til å varsle fare for skader på grunn av alder eller overvåke spesielt på grunn av fare for større skade eller følgeskade. For skjulte konstruksjoner vil alder i seg selv være et symptom som kan gi TG2. For synlige konstruksjoner kan alder sammen med andre symptomer og momenter gi TG2. Avvik under TG2 kan gis sjablongmessig anslag.

iv) **Tilstandsgrad 3, TG3:** Store eller alvorlige avvik. Kraftige symptomer på forhold som man må regne med trenger utbedring straks eller innen kort tid. Påvist funksjonssvikt eller sammenbrudd. Avvik under TG3 skal gis sjablongmessig anslag.

v) **Tilstandsgrad TGiu:** Ikke undersøkt/ikke tilgjengelig for undersøkelse.

- Ved TG0 og TG1 gis det normalt ingen begrunnelse for valg av tilstandsgrad, fordi bygningen eller bygningsdelen da bare har normal slitasje. For anbefalte tiltak ved TG2 og TG3 må bruker av rapporten vurdere om tiltakene er nødvendige og lønnsomme. Hva det vil koste å utbedre rom eller bygningsdeler er et sjablongmessig anslag basert på registrert avvik og angitte tiltak i rapporten. Anslaget er gitt på generelt grunnlag og basert på erfaringstall i seks intervaller, og kan ikke forveksles med en konkret vurdering og tilbud fra en entreprenør eller håndverker. Det må eventuelt innhentes tilbud for en nærmere undersøkelse, og konkret og nøyaktig vurdering av utbedringskostnad. Kostnader til ikke oppdagede avvik/utbedringer/feil kan forekomme. Utbedringskostnad avhenger av personlige preferanser og markedspris på materialer og tjenesteyter.

PRESISERINGER

- Avvik vurderes ut fra tekniske forskrifter på godkjenningstidspunktet for bygget. Noen bygningsdeler vurderes etter gjeldende teknisk forskrift på befaringsstidspunktet. Dette gjelder blant annet:

i) Bad, vaskerom (våtrom)

ii) Forhold rundt brann, rømming, sikkerhet, for eksempel rekkverkshøyder/åpninger, ulovlige bruksendringer, brannceller mv.

- For skjulte konstruksjoner slik som vann og avløp uten dokumentasjon, er kvalitet og alder vurdert.

- Fastmonterte installasjoner, for eksempel innfelt belysning (downlights), demonteres ikke for å sjekke dampsperrer bak. Dette av hensyn til bygningssakkyndiges kompetanse og risikoen for skade.

- Kontroll av fukt i konstruksjonen ved hulltaking i bad og vaskerom (våtrom), rom under terreng (kjelleretasje, underetasje og sokkeletasje) eller andre bygningsdeler skjer etter eiers aksept. Hulltaking av våtrom og rom under terreng kan unntaksvis unnlates, se Forskrift til Avhendingsloven.

- Kontroll av romfunksjoner for P-ROM utføres kun når det ikke foreligger godkjente og byggemeldte tegninger, eller når tegninger ikke stemmer med dagens bruk.

- Bygningssakkyndig gir en forenklet vurdering av branntekniske forhold og elektriske installasjoner i boligen dersom det er mer enn fem år siden sist boligen hadde el-tilsyn. Bygningssakkyndig kan anbefale å konsultere offentlige myndigheter eller kvalifisert elektrofaglig fagperson ved behov for grundigere undersøkelser.

TILLEGGSUNDERSØKELSER

Etter avtale kan tilstandsanalysen utvides til også å omfatte tilleggsundersøkelser utover minimumskravet i forskriften.

BEFARINGEN

Rapporten gir en vurdering av byggverk og bygningsdeler som bygningssakkyndig har observert, og som fremkommer av Forskrift til avhendingsloven. Rapporten er likevel ingen garanti for at det ikke kan finnes skjulte feil, skader og mangler. NS 3600:2018 (Teknisk tilstandsanalyse ved omsetning av bolig) har undersøkelsesnivå fra 1 til 3, der undersøkelsesnivå 1 er det laveste og baseres på visuell observasjon. Rapporten baseres på undersøkelsesnivå 1 med få unntak (våtrom og rom under terreng). I praksis betyr dette at gjennomføringen av befaringen begrenses som følger:

- Det utføres kun visuelle observasjoner på tilgjengelige flater uten fysiske inngrep (f.eks. riving).
- Flater som er skjult av snø eller på annen måte ikke er tilgjengelig eller skjult, blir ikke kontrollert. Det foretas ikke funksjonsprøving av bygningsdeler, som isolasjon, piper, ventilasjon, el. anlegg, osv.
- Det gis ingen vurdering av boligens tilbehør, hvite- og brunevarer og annet inventar. Dette gjelder også integrert tilbehør.
- Inspisering av yttertak er basert på det som er synlig, normalt på innsiden fra loftet og utvendig fra stige/bakkenivå. Befaring av tak må være sikkerhetsmessig forsvarlig for å kunne gjennomføres.
- Stikkprøvetakninger er utvalgt tilfeldig og kan innebære kontroll under overflaten med spiss redskap eller lignende.

UTTRYKK OG DEFINISJONER

Tilstandsrapportens avgrensninger

- Tilstand: Byggverkets eller bygningsdelens tekniske, funksjonelle eller estetiske status på et gitt tidspunkt.
- Symptom: Observerbart forhold som gir indikasjon på hvilken tilstand et byggverk eller en bygningsdel befinner seg i. Benyttes ved beskrivelse av avvik.
- Skadegjørere: Zoologiske eller biologiske skadegjørere, i hovedsak råte, sopp og skadedyr.
- Fuktsøk: Overflatesøk med egnet søkeutstyr (fuktindikator) eller visuelle observasjoner.
- Fuktmåling: Måling av fuktinnhold i materiale eller i bakenforliggende konstruksjon ved bruk av egnet måleutstyr (blant annet hammerelektrode og pigger).
- Utvidet fuktsøk (hulltaking): Boring av hull for inspeksjon og fuktmåling i risikoutsatte konstruksjoner, primært i tilstøtende vegger til bad, utforede kjellervegger og eventuelt i oppforede kjellergulv.
- Normal slitasjegrad: Forventet nedsliting av materiale i overflaten som er basert på enkle visuelle observasjoner. Kan vurderes sammen med bygningsdelens alder.
- Forventet gjenværende brukstid: Anslått tid et byggverk eller en del av et byggverk fortsatt vil være tjenlig for sitt formål (NS3600, Termer og definisjoner punkt 3.9)

AREALBEREGNING FOR BOENHETER

- Areal fastsettes etter Forskrift til avhendingsloven og Norsk Standard 3940 Areal- og volum-beregninger av bygninger fra 2023.
- Areal oppgis i hele kvadratmeter i rapporten, og gjelder for det tidspunkt oppmålingen fant sted.
- Bruksareal (BRA) er det måleverdige arealet som er innenfor omsluttete vegger målt i gulv høyde (bruttoareal minus arealet som oppas av yttervegger). I tillegg til gulv høyde gjelder regler om fri bredde for at arealet skal være måleverdig, med betydning for BRA av for eksempel loft med skråtak. BRA består av internt bruksareal (BRA-i), eksternt bruksareal (BRA-e) og innglasset balkong mv (BRA-b). Terrasse- og balkongareal (TBA) opplyses der tilstandsrapporten skal benyttes i boligomsetningen og der det er aktuelt. I tillegg kan gulvareal (GUA) og areal med lav takhøyde (ALH) opplyses sammen med BRA der det er aktuelt og en del av oppdraget. Rom skal ha atkomst og gangbart gulv for å kunne regnes som BRA/måleverdig areal.
- Arealet måles og oppgis dersom arealet oppfyller krav til måleverdighet, slik som at arealet må ha minst en bredde på 0,6m og minst en høyde på 1,9 m osv. Et rom kan være i strid med teknisk forskrift og mangle godkjenning hos kommunen for den aktuelle bruken, uten at dette får betydning for om arealet måles og oppgis i tilstandsrapporten. Når arealet måles tas det ikke hensyn til om arealet er lovlig oppført eller om bruken er lovlig, bruksendringer, lysforhold eller andre sikkerhetsmangler.
- Eiendommens markedsverdi kan ikke baseres på en rent matematisk beregning i forhold til antall kvadratmeter opplyst i rapporten. Opplysninger om areal kan altså ikke alene benyttes for beregning av eiendommens verdi.
- Rom som ligger utenfor boenheten, men som eier har påvist og/eller opplyst at tilhører boenheten, er oppmålt og inkludert i BRA-e. Det er

ikke fremvist dokumentasjon på at rommet tilhører boenheten, med mindre dette er angitt særskilt. Rom utenfor boenheten kan omdisponeres av borettslaget/sameiet og dette kan påvirke boligens BRA. Vær oppmerksom på at NS 3940:2023 og eierseksjonsloven har ulik definisjon av fellesareal. Ved arealmåling gjelder NS 3940:2023 som definerer fellesareal slik: "Delen av bygning som brukes av to eller flere bruksenheter eller til bygningens forvaltning, drift eller vedlikehold.

- I en overgangperiode skal rapporter som benyttes i boligomsetningen eller dersom det er en del av oppdraget også opplyse om fordelingen mellom P-ROM og S-ROM med utgangspunkt i definisjonene som fremkommer av veiledningen til Norsk Standard 3940 Areal- og volum-beregninger av bygninger fra 2012. Fordelingen mellom P-ROM og S-ROM er basert på veiledningen og bygningssakkyndiges eget skjønn. P-ROM er måleverdige rom som benyttes til kort eller langt opphold. S-ROM er måleverdige rom som benyttes til lagring, og tekniske rom. Bruken av et rom på befaringstidspunktet har betydning for om rommet defineres som P-ROM eller S-ROM. Dette betyr at rommet både kan være i strid med teknisk forskrift og mangle godkjenning i kommunen for den aktuelle bruken, uten at dette vil få betydning for valg av arealkategori.
- Se øvrig informasjon om areal i rapporten, Norsk Standard 3940 (2012 og 2023) og veiledningen til disse.

PERSONVERN

iVerdi AS, bygningssakkyndig og takstforetaket behandler personopplysninger som bygningssakkyndig trenger for å kunne utarbeide rapporten. Personvernerklæring med informasjon om bruk av personopplysninger og dine rettigheter finner du her [Personvernerklæring - iVerdi](#)

DELING AV PERSONOPPLYSNINGER FOR TRYGGERE BOLIGHANDEL OG MULIG RESERVASJON

Norsk takst og deres samarbeidspartnere benytter personopplysninger fra rapporten for analyse- og statistikkformål, samt utvikling og drift av produkter og tjenester for takstbransjen og andre aktører i boligomsetningen. Les mer om dette og hvordan du kan reservere deg på <https://www.norsktakst.no/norsk/om-norsk-takst/personvernerklaering/reservasjon/>

Vendu lager en boliganalyse basert på opplysninger fra rapporten. Les mer om dette og hvordan du kan reservere deg her: <https://samtykke.vendu.no/UG2556>

KLAGEORDNING FOR FORBRUKERE

Er du som forbruker misfornøyd med bygningssakkyndiges arbeid eller opptreden ved taksering av bolig eller fritidshus, se www.takstklagenemnd.no for mer informasjon

Kommune: 4204 Kristiansand
 Eiendom: 4204/428/114/0/1

Eiendomsgrenser

- | | |
|--|--|
| — Middels - høy nøyaktighet | - - - Vannkant |
| — Mindre nøyaktig | - - - Vegkant |
| — Lite nøyaktig | - - - Fiktiv grenselinje |
| — Skissenøyaktighet eller uviss | - - - Teigdelelinje |
| — Omtvistet grense | - - - Punktfeste |



Målestokk 1:1000
 Dato: 7.3.2025

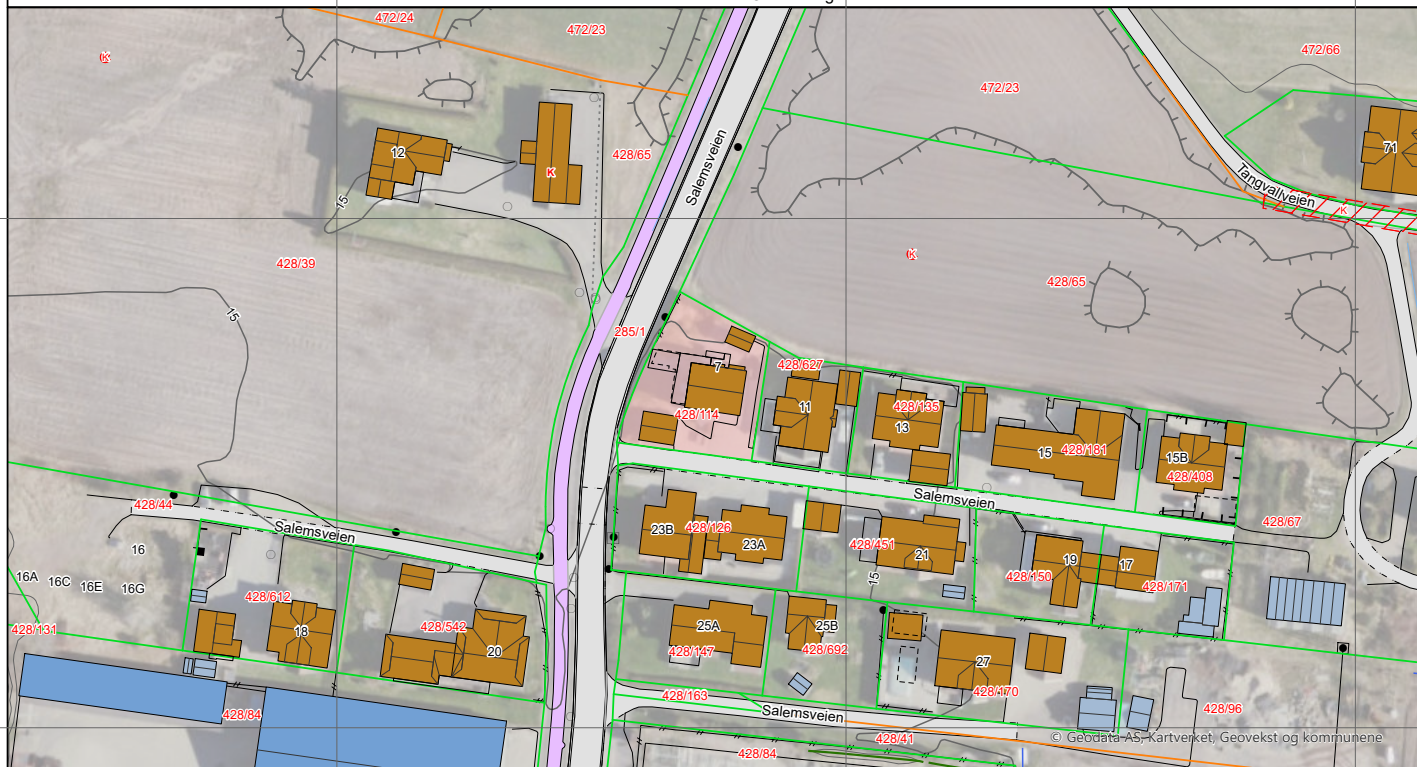

Kartgrunnlag: Geovekst, Norge i Bilder - 8193
 Det tas forbehold om feil og mangler i kartet.
 Kartet kan ikke benyttes i byggesaksbehandling.











Eiendomsgrenser







- | | |
|--|--|
| — Middels - høy nøyaktighet | - - - Vannkant |
| — Mindre nøyaktig | - - - Vegkant |
| — Lite nøyaktig | - - - Fiktiv grenselinje |
| — Skissenøyaktighet eller uviss | - - - Teigdelelinje |
| - - - Omtvistet grense | - - - Punktfeste |









Kartgrunnlag: Geovekst - 8193
Det tas forbehold om feil og mangler i kartet.
Kartet kan ikke benyttes i byggesaksbehandling.

Tegnforklaring

-  Adressepunkt
 -  Kulturminne - punkt
 -  Naturvernområde - punkt
 -  Kulturminne - flate
 -  Naturvernområde - flate
 -  Bygningslinjer
 -  Tiltaklinje
- ### Eiendomsgrenser
-  Middels - høy nøyaktighet, 3-30 cm
 -  Mindre nøyaktig, 31-199 cm
 -  Lite nøyaktig, 200-499 cm
 -  Skissenøyaktighet eller uviss, 500-9999 cm

-  Stolpe
-  Anlegg
-  Veglinje
-  Sti
-  Traktorveg
-  Bekk/kanal/grøft

Høydekurver

-  Metersnivå
-  5-metersnivå
-  25-metersnivå
-  Forsenkning terreng
-  Hjelpekurve
-  Dybdekurve

-  Valgt eiendom
-  Bolig, uthus, landbruk
-  Fritids-/sesongbosted
-  Bygning, annen kjent type
-  Bygning uten matrikkelinformasjon
-  Parkeringsområde
-  VegGåendeOgSyklende
-  Trafikkø



KARTUTSKRIFT

INNBYGGERTORG: Tlf.: 38 07 50 00



Område: Salemsveien 7

Målestokk: 1:3000

Dato: 10.03.2025

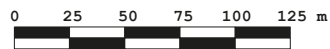





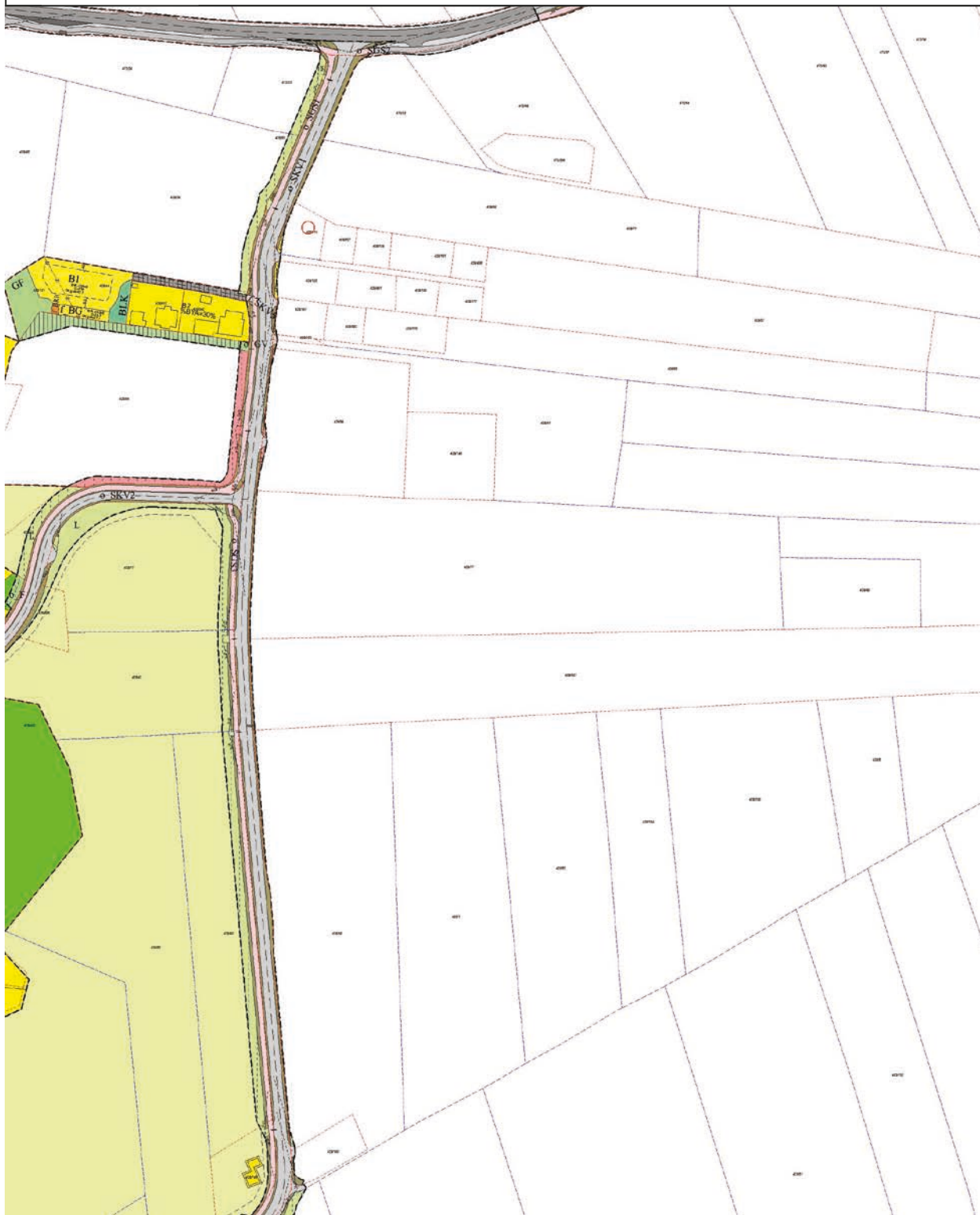











Det kan forekomme feil i eiendomsgrenser og kartinnhold.









Koordinatsystem: Euref89 Sone32



☐ **Kommuneplan/Kommunedelplan PBL 2008**

- ✓  Faresone grense
- ✓  Faresone - Høyspenningsanlegg (ink høyspentkabler)
- ✓  Støysonegrense
- ✓  Støysone - Rød sone iht. T-1442
- ✓  Støysone - Gul sone iht. T-1442
- ✓  Båndlegginggrense
- ✓  Båndlegging etter lov om kulturminner - nåværende
- ✓  Båndlegging etter andre lover - fremtidig
- ✓  Bebyggelse og anlegg - nåværende
- ✓  Boligbebyggelse - fremtidig
- ✓  Sentrumsformål - nåværende
- ✓  Samferdselsanlegg og teknisk infrastruktur- nåværende
- ✓  Veg - nåværende
- ✓  LNFR-areal - nåværende
- ✓  LNFR-areal ,Spredt bolig-,fritids-og næringsbebyggelse - nåværende
- ✓  Bruk og vern av sjø og vassdrag med tilhørende strandsone - nåværende
- ✓  Farleder - nåværende

☐ **Felles for kommuneplan PBL 1985 og 2008**

- ✓  Planområde
- ✓  Planens begrensning
- ✓  Grense for arealformål
- ✓  Fjernveg - nåværende
- ✓  Hovedveg - nåværende
- ✓  Adkomstveg - nåværende
- ✓  Gang-/sykkelveg - nåværende
- ✓  Gang-/sykkelveg - framtidig



KARTUTSKRIFT

INNBYGGERTORG: Tlf.: 38 07 50 00



Område: Temakart

Målestokk: 1:3000

Dato: 10.03.2025

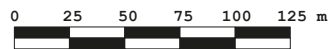

Det kan forekomme feil i eiendomsgrenser og kartinnhold.

Koordinatsystem: Euref89 Sone32



T11a Flysikkerhet - Vurderingssoner

- Restriksjonsområde innflygingslys
- Vurderingssoner turbulens
- Vurderingssoner lysendring

T11a Flysikkerhet - Restriksjonsområde

- Terreng
- Hinderflate - Høyde
- Innflygingsflate - Grense
- Uttlygningsflate - Grense
- Uttlygningsflate - Senterlinje
- Hinderflate - Grense
- Abc123 - Tekst

T13 Luftkvalitet

- Gul sone

- Rød sone

T12 Støy

- Gul sone

- Rød sone

T11b Flysikkerhet - Restriksjonsområde

- Koter for maksimal byggehøyde i navigasjonsinstrumentenes restriksjonsområder (ekv. 10m)
- Abc123 - Tekst

T10 Samferdsel - Sykkelvei

- Hovedsykkelnett (nåværende)
- Hovedsykkelnett (framtidig)
- Sykkelkspressevei (nåværende)
- Sykkelkspressevei (framtidig)

T10 Samferdsel - Kollektivtransport

- Buss (nåværende)
- Buss (framtidig)

T9 Vernet og fiskeførende vassdrag

- Bekkeutløp
- Vandringshinder (naturlig)
- Vandringshinder (menneskeskapt)
- Vandringshinder (annet)
- Laks- og sjærretterende bekk/elv
- Mulig laks- og sjærretterende bekk/elv
- Laks- og sjærretterende kulvert
- Vernet vassdrag
- Laks- og sjærretterende elv
- Mulig laks- og sjærretterende elv
- Laks- og sjærretterende vann

T8 Kulturmiljø

- Grense for Kulturminneområde
- Grense for hensynszone - Angitt hensyn
- 1 - Svært stor verdi
- 2 - Stor verdi
- 3 - Middels verdi

T7 Fiskeri

- Strandnotstasjon
- Akvakultur (punkt)
- Akvakultur (flate)
- Fiskeplass - Aktive redskap
- Fiskeplass - Passive redskap
- Fredningsområde - Hummer
- Gydefelt - Torsk
- Løssettingsplass
- Rekerfelt - Aktive redskap

T6 Dyrket Mark

- Fullyrka jord
- Overfatedyrka jord
- Innmærksbeite

T5 Grønnstruktur

- Grønnstruktur
- Viktige vann og sjærealer for friluftsliv
- Ottentlig friluftsområde
- Merket tur- og friluftsrute
- Turvei (nåværende)
- Turvei (framtidig)
- Børnevandrersti
- Lysløype
- Kyststi
- Kyststi (manglende forbindelse)
- Bædeplass (nåværende)
- Bædeplass (framtidig)
- Utsiktspunkt

T4 Naturmangfold

- Svært viktig
- Viktig
- Lokalt viktig

T3 Flom

- Havnivåstigning +3m
- Stormflo
- Flom i vassdrag

t2_kvikkleire_revidert

- Marin grense
- Mulig marin leire

T1 Skred

- Snøskred (utløpsområde)
- Snøskred (utløsningsområde)
- Steinsprang (utløpsområde)
- Steinsprang (utløsningsområde)
- Andre løsmasseskred



Kristiansand
kommune

MOLO CONSULTING AS
c/o Fredrik BakkevoldTjønnelia 106
4640 SØGNE

Vår ref.:
BYGG-22/02705-14
(Bes oppgitt ved henvendelse)
Deres ref.:

Dato
13.02.2023

Salemsveien 7 - 428/114 - terrasse, bruksendring og underbygging - ferdigattest

Eiendom (gnr/bnr/fnr/snr): 428 / 114 / 0 / 0
Ansvarlig søker: MOLO CONSULTING AS
Tiltakshaver: Espen Aas Nordtvedt

Vedtak

Bygningsmyndigheten godkjenner søknaden om ferdigattest for terrasse, bruksendring og underbygging, som vi mottok 07.02.2023.

Dere har bekreftet at alle krav og betingelser som er stilt i tillatelsen, plan- og bygningsloven (pbl.) og tilhørende forskrifter er oppfylt. Ferdigattesten gjelder for terrasse, bruksendring og underbygging slik det er beskrevet i tillatelse av 01.02.2023. Vi gir ferdigattesten på bakgrunn av dette.

Ferdigattesten er ikke en bekreftelse på tiltakets tekniske kvaliteter, men kun en bekreftelse på at vi har avsluttet saken.

Du kan klage på vedtaket

Det er mulig å klage på ferdigattesten. Fristen for å klage er tre uker fra dere mottar dette vedtaket. Vi viser til vedlagt orientering om klageadgang for mer informasjon.

Med hilsen

Sander Markussen
Ingeniør

Linn Johannessen
Sidemannskontroll

Dokumentet er elektronisk godkjent og har ingen signatur

Sikker post
www.kristiansand.kommune.no/eDialog

E-postadresse
post.byutvikling@kristiansand.kommune.no

Postadresse
Postboks 4
4685 Nodeland

Besøksadresse
Rådhuskvartalet,
Rådhusgata 18

Kommunalområde
Byggesaksbehandling

**Saksbehandlers
telefonnummer:**
41633316

Telefon
38 07 50 00

Nettadresse
kristiansand.kommune.no

Org. nummer NO985713529

Vedlegg:
Søknad om ferdigattest - signert
G_Egenerklæring for selvbygger - signert
E_Fasade
E_Plan
E_Snitt
D_Situasjonsplan

Kopi til:
Espen Aas Nordtvedt

Du kan klage på vedtaket

Når kan du klage?

Fristen for å klage er tre uker fra du mottok vedtaket. Klagen må være sendt før fristen går ut.

Har du ikke mottatt vedtaket, er fristen tre uker fra du ble kjent med vedtaket eller burde ha skaffet deg kjennskap om vedtaket. Selv om du sender inn klagen for sent, kan vi i noen tilfeller etter en konkret vurdering behandle klagen. Se forvaltningslovens bestemmelser om å klage på vedtak etter fristen.

Hvem kan klage?

For at vi skal behandle klagen din, må du være part i saken eller ha rettslig klageinteresse. For at du skal være part i saken, må vedtaket rette seg mot deg, eller direkte gjelde deg. For at du skal ha rettslig klageinteresse må du ha en tilknytning til saken. Du kan også ha en rettslig klageinteresse om du har en viss tilknytning til saken. Dette gjelder naboer, gjenboere, beboere i nærområdet, velforeninger og interesseorganisasjoner hvor saken berører eiendommen fysisk (sol, luft, lys og skolevei) eller økonomisk (konkurransforhold og verdiforringelse). Om du har rettslig klageinteresse vurderer vi i hvert enkelt tilfelle.

Slik klager du

Klagen må være skriftlig og sendes oss på post.byutvikling@kristiansand.kommune.no (eller per post)

For å behandle klagen, trenger vi følgende:

- Skriv at det er en klage.
- Skriv hvilket vedtak du klager på, for eksempel saksnummer eller navnet på saken det gjelder.
- Skriv hvilket forhold du har til saken, for eksempel at du er nabo eller næringsdrivende i området.
- Begrunn hvorfor du klager, og skriv tydelig hvordan du ønsker vedtaket endret.
- Hvis du har ny informasjon som ikke er omtalt i saken, er det viktig at du sender inn den.
- Klagen må være underskrevet av deg eller din fullmektig, for eksempel advokat.
- Hvis du ber om at gjennomføringen av tiltaket stoppes til klagen er avgjort, må du legge ved en egen begrunnelse for dette (utsatt iverksetting av vedtak).

Rett til å se gjennom saksdokumentene og til å kreve veiledning

Med visse begrensninger har du rett til å se gjennom dokumentene i saken. Reglene om dette finnes i forvaltningslovens §§ 18 og 19. Trenger du veiledning om hvordan du klager, ta kontakt med bygningsmyndigheten på 38 07 50 00 eller post.byutvikling@kristiansand.kommune.no

Utsetting av gjennomføringen av vedtaket

Selv om du har klagerett, kan vedtaket vanligvis gjennomføres straks. Du kan imidlertid søke om å få utsatt gjennomføringen av vedtaket til klagefristen er ute eller til klagen er avgjort (søke utsatt iverksetting). Søknaden må begrunnes og sendes til post.byutvikling@kristiansand.kommune.no. Bygningsmyndighetens avgjørelse om utsatt

iverksetting kan ikke påklages, men du kan selv bringe spørsmålet om utsatt iverksetting direkte inn for statsforvalteren til ny vurdering.

Kostnader ved omgjøring av vedtak

Når et vedtak som følge av klage blir endret til gunst for en part, kan parten kreve dekning for vesentlige kostnader som har vært nødvendige for å få vedtaket endret. Forutsetningen er da vanligvis at det organet som traff det opprinnelige vedtaket har gjort en feil slik at vedtaket blir endret. Du må sende kravet til byggesak innen tre uker.

Du kan også søke om å få dekket utgifter til nødvendig advokathjelp etter reglene om fritt rettsråd. Det gjelder visse inntekts- og formuesgrenser. En advokat kan gi nærmere opplysninger om dette.

Hvor sender du klagen?

På e-post til: post.byutvikling@kristiansand.kommune.no eller

Byggesak

Postboks 4

4685 Nodeland

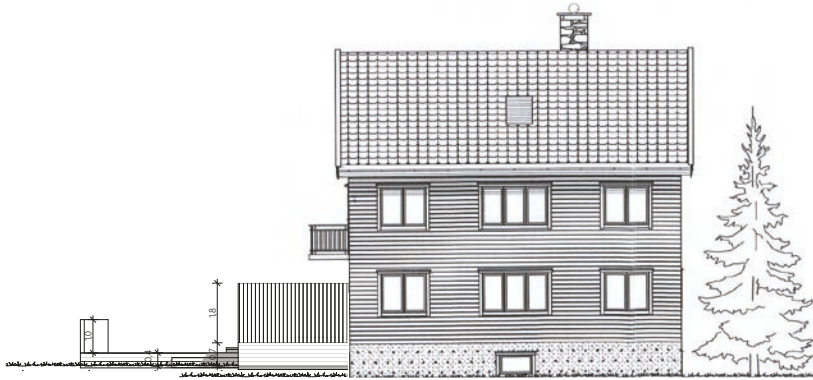

Ser Fasade

1:100



Øst Fasade

1:100

MOLO

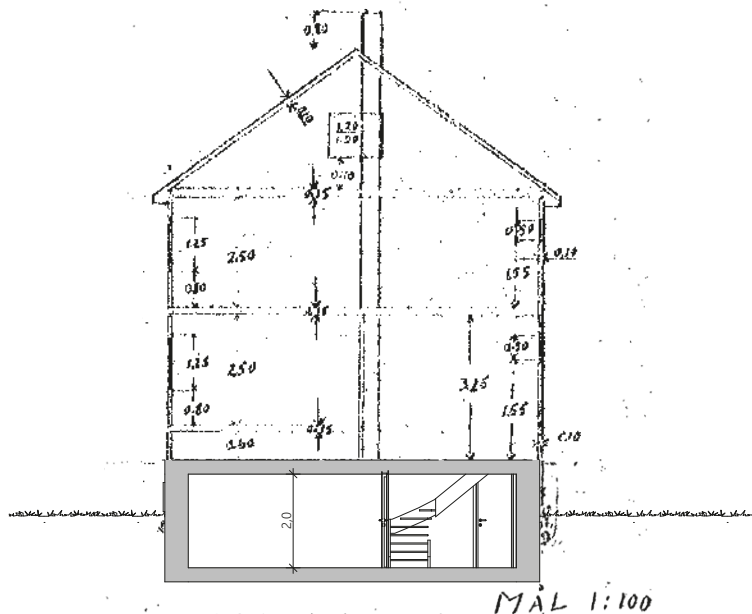

A Snitt

1:100

Tegningen er Arkitektorsk projektert, basert på opprinnelige tegninger og enkel oppmåling av rom på stedet og må kontrolleres ved krav om høyere nøyaktighet.
Tegningen er Molo consulting AS sin eiendom inntil varen er betalt. Kopiering eller bruk av tegningen tiltales ikke uten tillatelse.

Situasjonskartet er hentet fra kommunens kart base, men kan inneholde feil.

Rev.:	Dato:	Beskrivelse:	Sign:
Prosjekt: Bruksendring og mindre tilbygg			
Tilråkshaver: Espen Nordvedt Salemsveien 7 4640 Søgne			 Molo Consulting AS c/o Fredrik Bakkevold Tjømeida 106 4640 Søgne www.molo.no
Byggesadresse: Salemsveien 7 4640 Søgne Grn. 428 Brn. 114 Sør. - Fr. - i Kviteseid kommune.			
Tegningsfase: Søknad			Format: A4 1:100
Tegning: Snitt			Oppstartsdata: 22.09.2022
Tegningsnr.: -			Tegningsnr.: E-02



Kristiansand
kommune

MOLO CONSULTING AS
c/o Fredrik BakkevoldTjønnelia 106
4640 SØGNE

Vår ref.:
BYGG-22/02705-8
(Bes oppgitt ved henvendelse)
Deres ref.:

Dato
06.02.2023

Salemsveien 7 - 428/114 – bruksendring, underbygging og terrasse - vedtak

Eiendom (gnr/bnr/fnr/snr): 428 / 114 / 0 / 0
Ansvarlig søker: MOLO CONSULTING AS
Tiltakshaver: Espen Aas Nordtvedt

Vedtak

Vi viser til søknaden om bruksendring, underbygging og terrasse som vi mottok 23.09.2022. Det søkes også om fravik fra tekniske forskrift (TEK17), samt selvbyggeransvar.

Søknaden er godkjent.

Det er tegningene og situasjonskartet som vi mottok 23.09.2022 som er godkjente.

Følgende tiltak er godkjent:

- Bruksendring fra verksted til bolig: For en enhet.
- Underbygging
- Tilbygg/terrasse

Betingelsene for tillatelsen er at disse punktene blir fulgt:

1. Du må følge plan- og bygningsloven med forskrifter.
2. Du må sende inn søknad om ferdigattest når tiltaket er ferdig utført.
Bygningen/bygningsdelen kan ikke tas i bruk før det er gitt ferdigattest eller midlertidig brukstillatelse. Sjekk nettsidene våre for mer informasjon.
3. Tillatelsen gjelder i tre år. Hvis arbeidet ikke er satt i gang innen tre år etter at tillatelsen er gitt, faller tillatelsen bort og er ikke lenger gyldig. Tillatelsen faller også bort dersom arbeidene er i ro i mer enn to år.

Plan og bygg ved byggesaksenheten behandler søknaden etter delegasjon gitt plan- og bygningssjefen, med virkning fra 1. januar.2022.

Sikker post
www.kristiansand.kommune.no/eDialog

E-postadresse
post.byutvikling@kristiansand.kommune.no

Postadresse
Postboks 4
4685 Nodeland

Besøksadresse
Rådhuskvartalet,
Rådhusgata 18

Kommunalområde
Byggesaksbehandling

**Saksbehandlers
telefonnummer:**
41633316

Telefon
38 07 50 00

Nettadresse
kristiansand.kommune.no

Org. nummer NO985713529



Salemsveien 7

Dato: 20.09.2022

Målestokk: 1:500

Koordinatsystem: UTM 32N





Salemsveien 9

Dato: 20.09.2022

Målestokk: 1:500

Koordinatsystem: UTM 32N

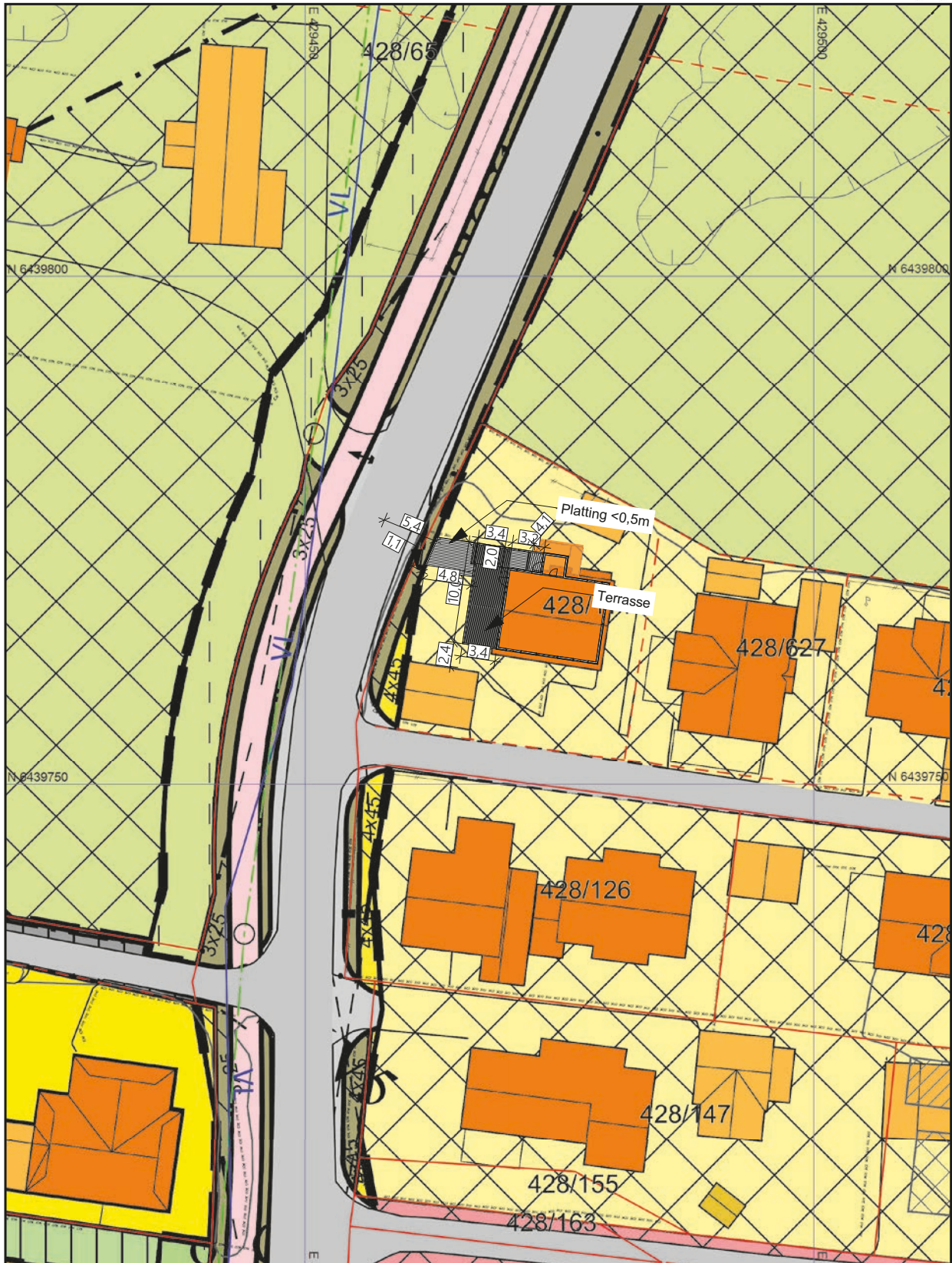

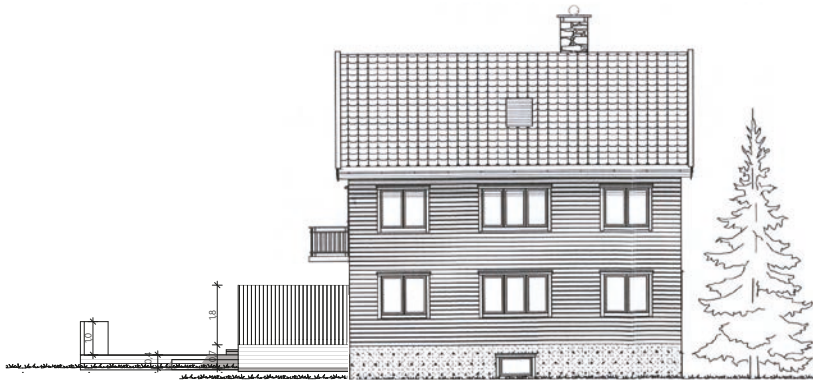

Ser Fasade

1:100



Øst Fasade

1:100

MOLO

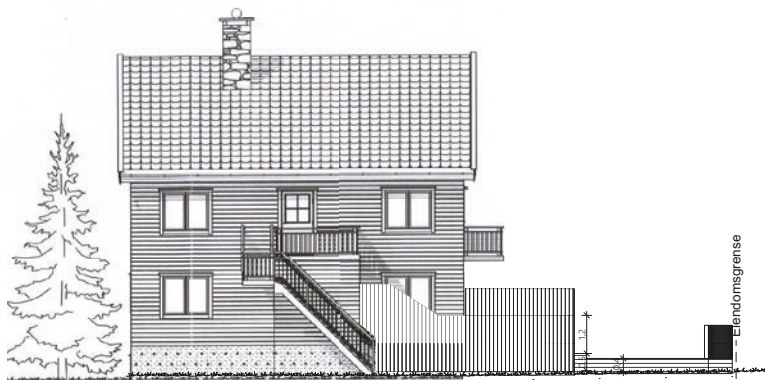

Nord Fasade

1:100



Vest Fasade

1:100

Tegningen er Arkitektens produkt, baseret på oplysnings- og målingssituationer og er kun gyldig under de forhold, som er angivet i tegningens titel. Tegningen er ikke oprettet til at erstatte andre dokumenter. Kopiering eller brug af tegningen uden arkitektens tilladelse er forbudt.

Rev.	Dato	Beskrivelse	Sign.
1		Brugsændring og mindre tilbyg	

MOLO Molo Consulting AS 1101 Park & Bakkevej Tårnvej 100 4460 Sengen		Signatur: F. Bakkegaard Kontrol: G. Bakkegaard
Byggeadresse: Sætersvej 7 4460 Sengen Øst. 428. Nr. 154. Str. - Frø. -		Arkitektisk Projektvejviser Molo Consulting AS
Tegningsformat: A3 Skala: 1:100 Tegnings- Fase: 2	Dato: 22.09.2022 Tegnings- E:04	

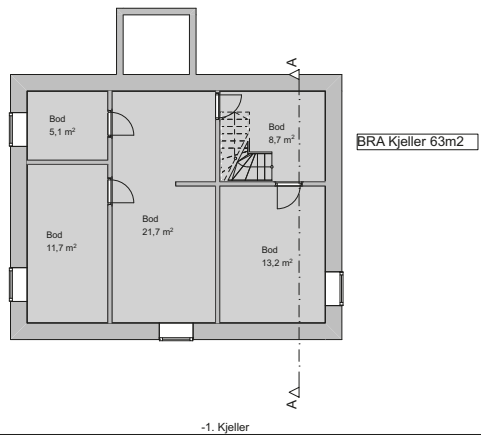
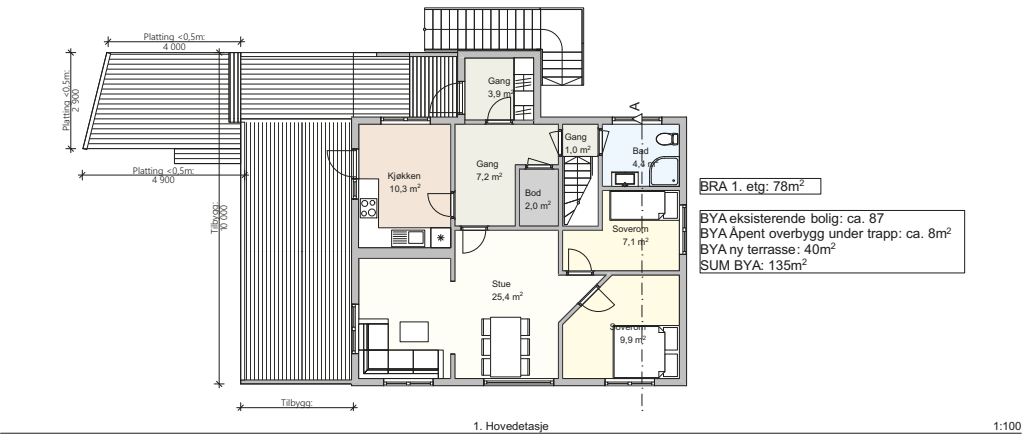

Rev.	Dato	Beskrivelse	Sign.

Bruksendring og mindre tilbygg		MOLO	Molo Consulting AS 110 Frankrikeveien Tjøndera 106 4416 Tjøndera Tilleggsgarasje
Prosjekt:			
Stikknavn:	Espen Nordvoll	Arkitektisk Prosjektgruppe	
Adressenr:	Salmerveien 7	Molo Consulting AS	
Byggesaksnr:	4640 Segen	Format:	A3 1:100
Byggesaksnr:	Salmerveien 7	Dokumentdato:	22.09.2022
Byggesaksnr:	4640 Segen	Skjema:	
Byggesaksnr:	Grv. 428 Rev. 154 Srv. - Fra -	Revisjon:	E-01
Byggesaksnr:		Plan U + 1. etg.	

Tegningen er Arkitektens utkast, basert på opprinnelige tegninger og eventuelle opplysninger som er kommet til arkitekten ved hjelp av høringsinstansene.

Tegningen er Molo Consulting AS sin eiers eiendom og skal ikke offentliggjøres eller brukes uten tillatelse fra Molo Consulting AS.

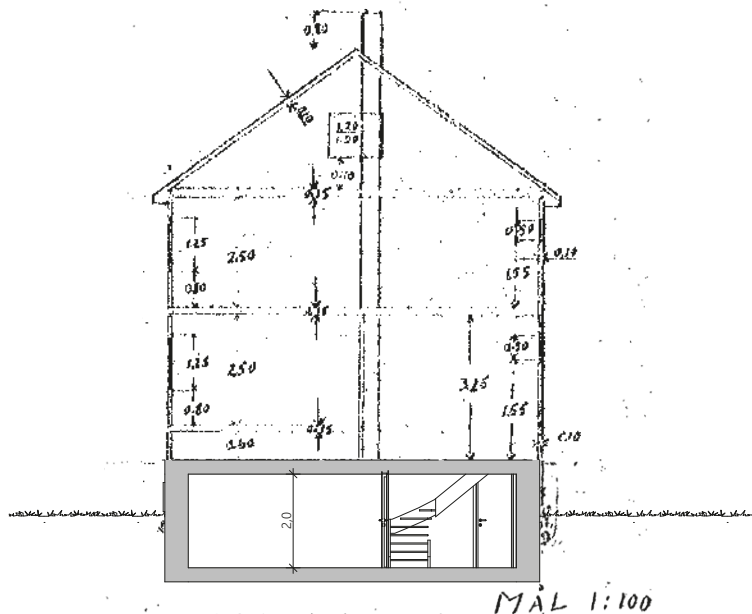

A Snitt

1:100

Tegningen er Arkitektorsk projektert, basert på opprinnelige tegninger og enkel oppmåling av rom på stedet og må kontrolleres ved krav om høyere nøyaktighet.
Tegningen er Molo consulting AS sin eiendom inntil varen er betalt. Kopiering eller bruk av tegningen tiltales ikke uten tillatelse.

Situasjonskartet er hentet fra kommunens kart base, men kan inneholde feil.

Rev.:	Dato:	Beskrivelse:	Sign:
Prosjekt: Bruksendring og mindre tilbygg			 Molo Consulting AS c/o Fredrik Bakkevold Tjennedla 106 4640 Sagne www.molo.no
Tiltakshaver: Espen Nordvedt Salemsveien 7 4640 Sagne			
Byggesadresse: Salemsveien 7 4640 Sagne Grn. 428 Brn. 114 Snr. - Fr. - i Kviteseid kommune.			Signatur: F. Bakkevold
Tegningsfase: Søknad			Kontroll: Ø. Bakkevold
Tegning: Snitt			Arkitektonisk Prosjekterende: Molo Consulting AS
Format: A4		Oppstartsdata: 22.09.2022	Tegningsnr.: E-02

Nabolagsprofil

Salemsveien 7 - Nabolaget Eik/Amfenes - vurdert av 42 lokalkjente

Nabolaget spesielt anbefalt for

- Familier med barn
- Etablerere
- Husdyreiere



Offentlig transport

Salemsveien Linje 43, 44, 210, 410	2 min 0.2 km
Nodeland stasjon Linje F5	10 min 9.2 km
Kristiansand Kjevik	29 min

Skoler

Nygård skole (1-7 kl.) 335 elever, 28 klasser	16 min 1.2 km
Lunde skole (1-7 kl.) 368 elever, 24 klasser	4 min 2.2 km
Tangvall skole (8-10 kl.) 235 elever, 21 klasser	8 min 0.6 km
Tinntjønn skole (8-10 kl.) 191 elever, 12 klasser	5 min 2.9 km
Søgne skole- og idrettssenter vgs 600 elever	8 min 0.6 km
Søgne videregående skole 180 elever, 12 klasser	6 min 3.5 km

Ladepunkt for el-bil

Tangvall skole - Agder Fylkeskommune	2 min
Extra Tangvall	16 min



Opplevd trygghet

Veldig trygt 89/100



Kvalitet på skolene

Veldig bra 77/100



Naboskapet

Godt vennskap 75/100

Aldersfordeling

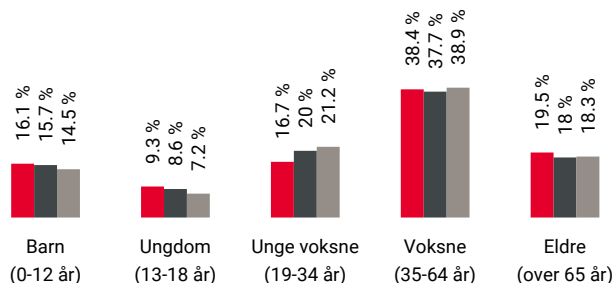

Område	Personer	Husholdninger
Eik/Amfenes	887	369
Søgne	10 240	4 621
Norge	5 425 412	2 654 586

Barnehager

Spiren barnehage Søgne 2 (0-5 år) 28 barn	9 min 0.6 km
Søgne barnehage (0-5 år) 93 barn	10 min 0.7 km
Sjøstjerna barnehage (1-5 år) 83 barn	4 min 2.1 km

Dagligvare

Rema 1000 Søgne PostNord	13 min 1 km
Coop Mega Søgne Post i butikk	13 min 1 km



Innholdet i nabolagsprofilen er hentet fra ulike datakilder, og feil eller mangler kan forekomme. Vurderinger og sitater er innhentet på web og gir uttrykk for hvordan naboeene vurderer nabolaget. FINN.no AS kan ikke holdes ansvarlig for feil/mangler i profilen. Copyright © Finn.no AS 2025

Primære transportmidler

 1. Egen bil

 2. Sykkel



Støynivået

Lite støynivå 90/100



Turmulighetene

Nærhet til skog og mark 90/100



Trafikk

Lite trafikk 84/100

Sport

 Fåmyråsen 9 min 
Ballspill, fotball 0.7 km



 Søgne stadion 11 min 
Aktivitetshall, ballspill, fotball, frii... 0.8 km

 Fresh Fitness Søgne 9 min 

 Family Sports Club Søgne 11 min 

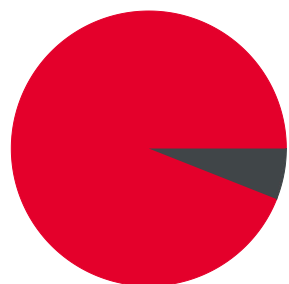
Boligmasse



 94% enebolig
 6% annet

«Det er en stille og rolig plass å bo. Nærme skog og badevann. Har de butikkene en trenger i nærområdet. Veldig fint der på sommeren»

Sitat fra en lokalkjent







Varer/Tjenester

 Brennåsen senter 7 min 

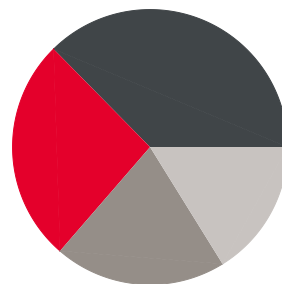
 Apotek 1 Søgne 11 min 

Aldersfordeling barn (0-18 år)



 26% i barnehagealder
 37% 6-12 år
 20% 13-15 år
 16% 16-18 år

Familiesammensetning

Par m. barn



Par u. barn



Enslig m. barn



Enslig u. barn





Flerfamilier



0%

43%

 Eik/Amfenes
 Søgne
 Norge

Sivilstand

		Norge
Gift	39%	33%
Ikke gift	47%	54%
Separert	10%	9%
Enke/Enkemann	4%	4%

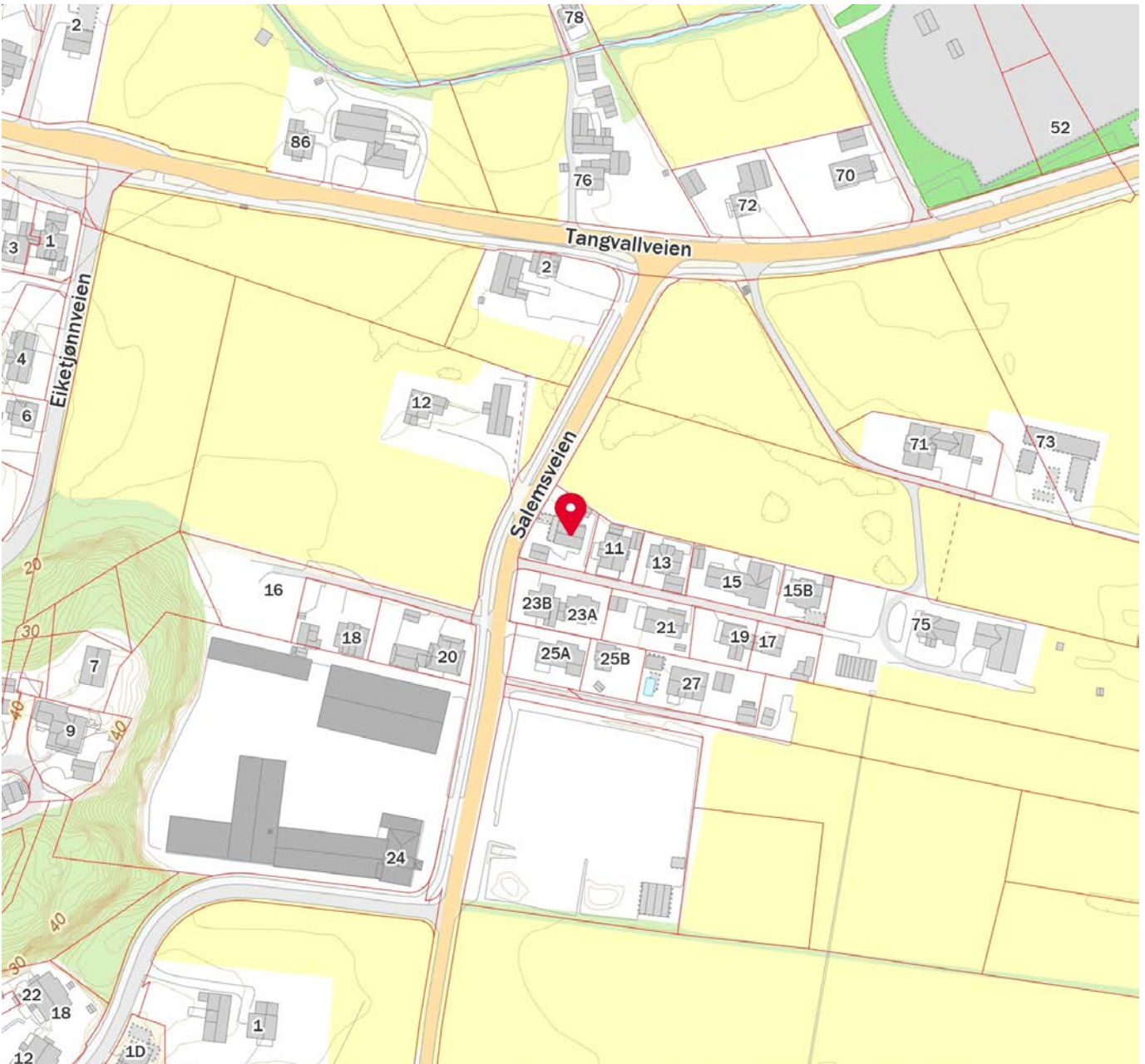



OVERSIKT OVER LØSØRE OG TILBEHØR TIL EIENDOMMEN

Oversikten er utarbeidet av Norges Eiendomsmeglerforbund, Eiendom Norge og Advokatforeningens Eiendomsmeglingsgruppe, og er gjeldende fra 1. januar 2020.

Generelt

Lov om avhending av fast eiendom (avhendingslova/avhl.) av 3. juli 1992 regulerer kjøper og selgers rettigheter og plikter ved overdragelse av fast eiendom og andeler i borettslag.

I henhold til avhl. § 3-4 skal eiendommen, når annet ikke er avtalt, overdras med innredninger og utstyr som etter lov, forskrift eller annet offentlig vedtak skal følge med. Det samme gjelder varig innredning og utstyr som enten er fastmontert eller er særskilt tilpasset bygningen, jf. avhl. § 3-5. Loven inneholder ingen detaljert oversikt over hva som omfattes av «innredning og utstyr», og over hva som skal regnes som «fastmontert eller særskilt tilpasset».

Partene kan fritt avtale hva som skal følge med eiendommen ved salg. Bransjens liste over løsøre og tilbehør som skal følge med eiendommen, er en del av avtalen mellom kjøper og selger dersom ikke annet er opplyst i salgsoppgaven, kjøper har tatt forbehold i bud eller avtale på annen måte er inngått. Der intet annet er avtalt, vil løsøre og tilbehør medfølge slik dette fremkommer av avhl. § 3-4 og § 3-5 og denne oversikt.

Produkter og installasjoner som medfølger overdras uten noen form for garantier, utover eventuell gjenværende leverandørgaranti.

Dersom det er noe i nedenstående liste som ikke finnes på eiendommen, vil det heller ikke medfølge.

- 1. HVITEVARER** medfølger der dette er spesielt angitt i salgsoppgaven.
- 2. HELDEKKENDE TEPPER** følger med uansett festemåte.
- 3. VARMEKILDER**, slik som ovner, kaminer, peiser, varmpumper og panelovner, følger med uansett festemåte. Frittstående biopeiser/varmeovner og terrassevarmere medfølger ikke. Det følger ikke med varmekilder i rom som ikke har vegg- eller fastmonterte varmekilder på visning.
- 4. TV, RADIO OG MUSIKKANLEGG.** TV-antenner og fellesanlegg for TV, herunder parabolantenne, og tuner/en/dekoder/tv-boks medfølger der dette eies av selger. Veggmontert TV/flatskjerm med tilhørende festeordning samt musikkanlegg følger ikke med (se også punkt 12).
- 5. BADEROMSINNREDNING/UTSTYR.** Badekar, dusjkabinett, dusjvegger, alle fastmonterte speil og hyller, fastmonterte glass- og håndkleholdere, herunder håndklevarmere samt baderomsinnredning, medfølger.
- 6. GARDEROBESKAP** medfølger, selv om disse er løse. Fastmonterte garderobehyller og knagger medfølger. Innredning i garderobeskap, for eksempel løse eller fastmonterte trådkurver, hyller, stenger og lignende, medfølger.

7. KJØKKENINNREDNING medfølger, herunder også åpne, fastmonterte hyller og løs eller fastmontert kjøkkenøy.

8. MARKISER, PERSIENNER og annen type innvendig og utvendig solskjerming, gardinoppheng, lamellgardiner og liftgardiner medfølger.

9. AVTREKKSIVIFTER av alle slag, samt fastmonterte aircondition/ventilasjonsanlegg, medfølger.

10. SENTRALSTØVSUGER medfølger med komplett anlegg, herunder slange, munnstykke mm.

11. LYSKILDER. Kupler, lysstoffarmatur, fastmonterte "spotlights", oppheng og skinner med spotlights samt utelys og hagebelysning medfølger. Veggglamper, krokhengte lamper, lysekroner, prismelamper og lignende som er koblet til sukkerbit eller stikkontakt følger likevel ikke med.

12. INSTALLERTE SMARTHUSLØSNINGER med sentral som styrer lys, varme, lyd o.l., samt tilhørende trådløse enheter som brytere, sensorer, kameraer, integrerte høyttalere el. medfølger. Enkle lysstyringssystem f.eks. med en sentral som kun styrer lyspærer eller smartpærer montert i sokkel medfølger likevel ikke.

13. UTVENDIGE SØPPELKASSER og eventuelt holder/hus til disse medfølger.

14. POSTKASSE medfølger.

15. UTENDØRS INNRETNINGER slik som flaggstang, fastmontert tørkestativ, samt andre faste utearrangementer som f.eks. badestamp, boblekar/jacuzzi og liknende utendørs kar, lekestue, lekestativ, utepeis, fastmontert trommel til vannslange, medfølger. Guidekabel/avgrenskingskabel til robotgressklipper medfølger, men robotgressklipper og ladestasjon for denne medfølger ikke.

16. FASTMONTERT VEGGLADER/LADESTASJON TIL EL-BIL medfølger uavhengig av hvor laderen er montert.

17. SOLCELLEANLEGG med tilhørende teknisk infrastruktur medfølger.

18. GASSBEHOLDER til gasskomfyr og gasspeis medfølger.

19. BRANNSTIGE, BRANNTAU, feiestige og lignende medfølger der dette er påbudt. Løse stiger medfølger ikke.

20. BRANNSLUKNINGSAPPARAT, BRANNSLANGE og RØYKVARSLER medfølger der dette er påbudt. Det er eier og brukers plikt til å se til at utstyret forefinnes på enhver eiendom. Hvis annet ikke er uttrykkelig avtalt, skal dette derfor alltid følge med ved salg av eiendom.

21. SAMTLIGE NØKLER til eiendommen som selger er i besittelse av skal overleveres kjøper på overtakelsen, herunder nøkler til eventuelle boder, uthus, garasjeportåpner e.l. Låses boder, uthus e.l. med hengelås, skal lås og nøkler til disse medfølge.

22. GARASJEHYLLER, bodhyller, lagringshyller og oppheng til bildekk medfølger såfremt de er fastmontert.

Planter, busker og trær som er plantet på tomten, eller fastmonterte kasser og lignende er en del av eiendommen og medfølger i handelen.

Boligkjøperforsikring

- Advokathjelp ved boligkjøpet og i 5 år fremover.
- Er kjøpers motvekt til selgers boligselgerforsikring.
- Gir deg advokathjelp hele veien til rettskraftig dom, om nødvendig.

Andelsbolig/aksjeleilighet:	Kr 7 900
Selveierleilighet/rekkehus:	Kr 10 900
Ene-/tomannsbolig, tomt:	Kr 15 900

Fritidsbolig følger øvrige boligtyper.

Boligkjøperforsikring PLUS

- Samme dekning som HELP Boligkjøperforsikring.
- I tillegg får du advokathjelp på de viktigste rettsområdene i privatlivet.



PLUS dekker også disse rettsområdene

- Samboeravtale, ektepakt og arv
- Forbrukerkjøp og håndverkertjenester
- Utleie og naboforhold
- Tomtefeste, veirett og andre servitutter
- Plan- og bygningsrett
- Skatt ved oppussing, utleie og eiendomssalg
- Tilgang til digitale juridiske avtaler via Min side

PLUS gir boligeiere et sterkt rabattert advokattilbud i og utenfor domstolene. Få advokathjelp når du trenger det fra Norges største advokatmiljø for privatpersoner. **PLUS** kan bare tegnes samtidig med boligkjøperforsikringen, og koster kun kr 2 800 i tillegg. **PLUS** fornyes årlig.

Boligkjøperforsikring tegnes hos eiendomsmegler senest ved kontraktsignering og gir rett til advokathjelp inntil 5 år etter overtakelse. Forsikringen betales som del av oppgjøret ved boligkjøpet. PLUSdekningen fornyes årlig ved faktura fra HELP.

Egenandel kr 4 000 påløper ved takst, tvist eller 10 timer advokatbistand, avhengig av hva som kommer først. Meglerforetaket mottar kr 4 800/4 900/5 400 i kostnads godtgjørelse, avhengig av boligtype, samt et tillegg på kr 1 000 ved salg av PLUS.

Vi unner ingen å stå alene

Har du spørsmål? Kontakt HELP på help.no/minside,
telefon 22 99 99 99 eller epost post@help.no



Rett skal være rett. For alle.

Vi tar forbehold om pris- og vilkårsendringer. Hvis premien ikke er innbetalt ved overtakelse, vil avtalen bli kansellert. For fullstendig informasjon om dekning og vilkår, se help.no.

HELP Renteforsikring

Renteforsikring dekker rentekostnader etter skatt og husforsikring for bolig som skal selges, hvis denne ikke er solgt tre måneder etter overtakelse av ny bolig. Forsikringen koster kr 5.900 og gjelder i ett år fra tidspunktet hvor du har overtatt din nye primærbolig og du har markedsført din gamle primærbolig sammenhengende i minst tre måneder.

- Utbetaling gis i inntil ni måneder
- Rentekostnader, samt kostnad til husforsikring dekkes med inntil kr 15.000 per måned
- Gjelder fast eiendom regulert til boligformål og som er registrert som din primærbolig
- Forsikringen gjelder i Norge

Bestilling gjøres av boligkjøper på www.help.no/renteforsikring. Forsikringen må bestilles innen sju dager etter kontraktsignering. Dersom boligen som skal selges allerede er markedsført før budaksept av ny bolig kan forsikring ikke tegnes.

For HELP kundesenter kontakt post@help.no eller tlf. 22 99 99 99.



Bud på 95 % eller mer av prisantydning behandles som at salg har funnet sted, selv om bud avslås, og forsikringsdekningen gjelder da til ny eier overtar (begrenset til 3 måneder etter budaksept). Det gjøres fradrag i erstatningen for eventuelle leieinntekter, skattefradrag på rentekostnader og renter og omkostninger som følge av mislighold av lån. Forsikringen dekker ikke mellomfinansiering eller andre lån som ikke direkte relaterer seg til primærboligen som skal selges. Forsikringen fornyes ikke, og gjelder ikke ved senere flytting. Dersom boligen ikke selges av autorisert megler / advokat gjelder ikke forsikringen. Forsikringen har en karantenetid på tre måneder. Tegning av HELP Renteforsikring tilbys kun til boligkjøpere som har kjøpt bolig gjennom samarbeidende eiendomsmeglerkjede.



Et hjem er mer verdt enn et hus, og et hus er mer enn bare vegger.

Det er et sted for å skape gode minner
preget av trivsel, omsorg og trygghet.

For oss som jobber med folks hjem hver
eneste dag, er det naturlig å engasjere oss
sammen med SOS-barnebyer for å gi flere
barn et trygt og godt hjem.

For hvert hjem vi formidler, gir vi derfor
100 kroner til SOS-barnebyers arbeid.

aktiv. +  **SOS
BARNEBYER**

Forbrukerinformasjon om budgivning

Sist oppdatert med virkning fra 1. januar 2014, i forbindelse med ikrafttredelse av endringer i eiendomsmeglingsforskriften.

Informasjonen er utarbeidet av Forbrukerombudet, Forbrukerrådet, Den Norske Advokatforening ved Eiendomsmeglingsgruppen, Eiendomsmeglerforetakenes Forening og Norges Eiendomsmeglerforbund, på grunnlag av blant annet forskrift om eiendomsmegling § 6-3 og § 6-4.

Nedenfor gis en oversikt over de retningslinjer som forbrukermyndighetene og organisasjonene anbefaler benyttet ved budgivning på eiendommen. Avslutningsvis gis også en kort oversikt over de viktigste rettsreglene tilknyttet budgivning.

Før det legges inn bud på eiendommen oppfordres budgiver til å sette seg inn i all relevant informasjon om eiendommen, herunder eventuell salgsoppgave og teknisk rapport med vedlegg.

Gjennomføring av budgivning

1. På forespørsel vil megler opplyse om aktuelle bud på eiendommen, herunder om relevante forbehold.
2. Alle bud skal inngis skriftlig til megler, som formidler disse videre til oppdragsgiver. Kravet til skriftlighet gjelder også budforhøyelser og motbud, aksept eller avslag fra selger. Før formidling av bud til oppdragsgiver skal megler innhente gyldig legitimasjon og signatur fra budgiver. Kravet til legitimasjon og signatur er oppfylt for budgivere som benytter e-signatur, eksempelvis BankID eller MinID. Med skriftlige bud menes også elektroniske meldinger som e-post og SMS når informasjonen i disse er tilgjengelig også for ettertiden.
3. Et bud bør inneholde eiendommens adresse (eventuelt gnr/bnr), kjøpesum, budgivers kontaktinformasjon, finansieringsplan, akseptfrist, overtakelsesdato og eventuelle forbehold som for eksempel usikker finansiering, salg av nåværende bolig ol. Normalt vil ikke et bud med forbehold bli akseptert før forbeholdet er avklart. Konferer gjerne med megler før bud gis.
4. Megler skal legge til rette for en forsvarlig avvikling av budrunden. I forbrukerforhold (dvs. der oppdragsgiver er forbruker) skal megleren ikke formidle bud med kortere akseptfrist enn kl. 12.00 første virkedag etter siste annonserte visning. Etter denne fristen bør budgivere ikke sette en kortere akseptfrist enn at megler har mulighet til, så langt det er nødvendig, å orientere oppdragsgiver, budgivere og øvrige interessenter om bud og forbehold. Det bør ikke gis bud som diskriminerer eller utelukker andre budgivere. Dersom bud inngis med en frist som åpenbart er for kort til at megleren kan avvikle budrunden på en forsvarlig måte som sikrer oppdragsgiver og interessenter et tilstrekkelig grunnlag for sine handlingsvalg, vil megler fraråde budgiver å stille slik frist.
5. Megleren vil uoppfordret gi sin vurdering av det enkelte bud overfor oppdragsgiveren, når budet er gitt innenfor fristene i punkt 4.
6. Megleren skal så langt det er nødvendig og mulig holde budgiverne skriftlig orientert om nye og høyere bud og eventuelle forbehold. Megler skal så snart som mulig bekrefte skriftlig overfor budgivere at budene deres er mottatt.
7. Etter at handel har kommet i stand, eller dersom en budrunde avsluttes uten at handel er kommet i stand, kan en budgiver kreve kopi av budjournalen i anonymisert form.
8. Kopi av budjournal skal gis til kjøper og selger uten ugrunnet opphold etter at handel er kommet i stand. Dersom det er viktig for budgiver å bevare sin anonymitet, bør budet fremmes gjennom fullmektig.

Viktige avtalerettslige forhold

1. Det eksisterer ingen angrerett ved salg/kjøp av fast eiendom.
2. Når et bud er innsendt til megler og han har formidlet innholdet i budet til selger (slik at selger har fått kunnskap om budet), kan budet ikke kalles tilbake. Budet er da bindende for budgiver frem til akseptfristens utløp, med mindre budet før denne tid avslås av selger eller budgiver får melding om at eiendommen er solgt til en annen (man bør derfor ikke gi bud på flere eiendommer samtidig dersom man ikke ønsker å kjøpe flere enn en eiendom).
3. Selger står fritt til å forkaste eller akseptere ethvert bud, og er for eksempel ikke forpliktet til å akseptere høyeste bud.
4. Når en aksept av et bud har kommet frem til budgiver innen akseptfristens utløp er det inngått en bindende avtale.
5. Husk at også et eventuelt bud fra selger til kjøper (såkalte "motbud"), avtalerettslig er et bindende tilbud som medfører at det foreligger en avtale om salg av eiendommen dersom budet i rett tid aksepteres av kjøper.

For eiendommen:

Adresse: Salemsveien 7
4640 SØGNE**Meglerforetak:** Aktiv Eiendomsmegling
Saksbehandler: Andre Sandvik**Telefon:** 997 10 109
E-post: andre.sandvik@aktiv.no**Oppdragsnummer:**

Undertegnede gir herved følgende bud på ovennevnte eiendom:

Kjøpesum: Kr. _____**Beløp med bokstaver:** Kr. _____

+ omkostningert iht. opplysninger i salgsoppgaven

Dette budet er bindende for undertegnede frem til og med den: _____ Kl. _____*Dersom annet ikke er angitt gjelder budet til kl. 15.00 første virkedag etter siste annonserte visning. I forbrukerforhold vil bud med kortere akseptfrist enn til kl. 12.00 første virkedag etter siste annonserte visning ikke bli viderefordlet til selger.***Eventuelle forbehold:** _____

Undertegnede er kjent med at selger står fritt til å godta eller forkaste ethvert bud. Likeledes er undertegnede klar over at budet er bindende for budgiver når det er kommet til selgers kunnskap. Handelen er juridisk bindende for begge parter dersom budet aksepteres innen akseptfristen. Undertegnede er kjent med at budjournalen vil bli forelagt kjøper og selger når handel er sluttet.

Ønsket overtakelsesdato: _____

Budet baseres på opplysninger og salgsvilkår som fremkommer av salgsoppgave datert: _____

Kjøpet vil bli finansiert slik:

Låneinstitusjon: _____ Referanse og tlf nr.: _____

Lånt kapital: _____ Kr.: _____

Egenkapital: _____ Kr.: _____

Totalt: _____ Kr.: _____

Egenkapital består av: Salg av nåværende bolig eller fast eiendom Disponibelt kontantbeløp (bankinnskudd)Jeg gir bud som: Forbruker Ledd i næringsvirksomhet / juridisk person (selskap)Jeg samtykker til bruk av elektronisk kommunikasjon: Ja Nei

Navn: _____

Navn: _____

Fødselsnr. (11 siffer): _____

Fødselsnr. (11 siffer): _____

Adresse: _____

Adresse: _____

Postnr.: _____ Sted: _____

Postnr.: _____ Sted: _____

Tlf.: _____ E-post: _____

Tlf.: _____ E-post: _____

Dato.: _____ Sign: _____

Dato.: _____ Sign: _____

Kopi av legitimasjon

Kopi av legitimasjon

aktiv.
Tar deg videre