





# Tilstandsrapport

 Enebolig  
 Fjellbugrinna 3, 1832 ASKIM  
 INDRE ØSTFOLD kommune  
 gnr. 96, bnr. 125

**Markedsverdi**

**4 700 000**

Sum areal alle bygg: BRA: 249 m<sup>2</sup> BRA-i: 207 m<sup>2</sup>



Befaringsdato: 29.05.2024

Rapportdato: 17.06.2024

Oppdragsnr.: 13975-2263

Referansenummer: JC5820

Autorisert foretak: Moen Takst AS

Sertifisert Takstingeniør: Are Johan Moen



Rapporten kan brukes i inntil ett år etter befaringsdatoen, og kan ikke gjenbrukes ved flere boligsalg i denne perioden. For eiendomsoverdragelser fra 1.1.2024, må selger sørge for at areal i rapporten er oppdatert og følger ny bransjestandard for areal. Skjer det endringer, oppstår skader også videre på boligen, bør du som selger be om oppdatert rapport.

## Norsk takst

Norsk takst er bransjeorganisasjonen for landets bygningssakkyndige og takstforetak, med om lag 1400 sertifiserte medlemmer fordelt på omtrent 1000 bedrifter. I boligomsetningen regnes takstrapportene som et helt avgjørende element i den informasjonen som gjøres tilgjengelig for kjøper. Årlig leverer medlemmene rundt 120.000 slike takster. Det gir unik oversikt over norske boliger, og bidrar til at alle oppdrag kan utføres med utgangspunkt i erfaringsbasert kvalitet.



Det stilles høye krav til utdanning, sertifisering og yrkesetikk. Norsk takst er opptatt av at boligomsetningen skal være trygg, og legger vekt på å opptre uavhengig av andre bransjeaktører. Bygningssakkyndige fakturerer sine tjenester uten hensyn til hvilken pris som oppnås, og skal heller ikke på annen måte ha noen egeninteresse knyttet til handelen.

Uavhengighet og god fagkunnskap har over tid bygget troverdighet og tillit. Både selger og kjøper skal kunne stole på bygningssakkyndiges vurderinger. For tilfeller der det likevel skulle oppstå misnøye med utført arbeid, har vi sammen med Forbrukerrådet etablert en klagenemnd.

Norsk takst har en sentral rolle i utviklingen av norske standarder, regler og profesjonsprinsipper, og representerer bransjen i alle relevante internasjonale fora. Dette sikrer at norske bygningssakkyndige tidlig kan tilpasse seg krav og bransjetrender fra utlandet, samtidig som takseringsfaget får en norsk stemme på verdensbasis. Organisasjonen bidrar i næringspolitisk sammenheng, og har vært en pådriver for å sikre at lover og regler gir trygghet for forbrukerne i boligomsetningen.

## Moen Takst AS

Moen Takst er takstingeniør på fast eiendom i Indre Østfold (Askim, Eidsberg, Spydeberg, Trøgstad, Marker, Hobøl og Skiptvet) og Follo. Vi er medlem av Norsk Takst, det betyr at du kan stole på at jobben vi utfører for deg er grundig og at den følger alle nødvendige krav. Takstingeniørenes rolle er bygget på kjerneverdiene Tillit, Trygghet og Troverdighet.



### Rapportansvarlig

Are Johan Moen  
Uavhengig Takstingeniør  
are@moentakst.no  
415 58 912



# Dette trenger du å vite om tilstandsrapporten



## Hva er en tilstandsrapport?

En tilstandsrapport beskriver synlige skader/avvik eller tegn på skader/avvik på boligen. Rapporten fremhever vanligvis ikke positive egenskaper ved boligen.



## Hva vurderer en bygningsakkyndig?

Den bygningsakkyndige vurderer boligen ut fra hva man kan forvente av en bygning av samme alder og type. Vurderingen gjøres som regel mot hvordan det var vanlig å bygge og regler som gjaldt da boligen ble oppført (søknadstidspunktet). Forhold som er vanlige for bygningens alder, slik som slitasje etter normal bruk regnes ikke som avvik.



## Hva inneholder tilstandsrapporten?

Den bygningsakkyndige undersøker rom og bygningsdeler slik det kommer frem av [Forskrift til avhendingsloven](#). Tilstandsrapporten inneholder bare avvik som den bygningsakkyndige kan se eller kontrollere med enkle hjelpemidler. Det gjøres ikke nærmere undersøkelser slik som åpning av vegger eller andre bygningsdeler. I vegg mot våtrom og rom under terreng kan det borres et hull for å gjøre enkle undersøkelser slik som fuktsøk.

## Når du kjøper en brukt bolig

Når du kjøper en brukt bolig, er det viktig å være oppmerksom på at dette ikke kan sammenlignes med å kjøpe en ny bolig. Måten boligen ble bygget på kan være annerledes enn i dag. Bygninger svekkes over tid, og utsettes for slitasje blant annet på grunn av bruk og vær og vind. Mange boliger fornyes helt eller delvis, noen i flere omganger, eller det oppføres tilbygg. Særlig for boliger som er pusset opp eller endret, er det viktig å merke seg at fornyelse av overflater ikke nødvendigvis betyr at bygningsdeler under er forbedret.

## Vurdering mot byggeår

Den bygningsakkyndige vil vurdere boligen mot hvordan det var vanlig å bygge og regler som gjaldt da bygningen ble oppført (søknadstidspunktet). Den bygningsakkyndige ser etter avvik som har betydning for og som reduserer boligens funksjon og verdi, og som kommer frem av Forskrift til avhendingslova. Noen rom og bygningsdeler slik som bad og vaskerom, og forhold som gjelder sikkerhet mot brann, rekkverk og trapper osv., vil den bygningsakkyndige vurdere mot dagens regelverk. Etter dagens regelverk vil disse kunne få en tilstandsgrad 2 eller 3 uten at det nødvendigvis er krav om at avviket må utbedres.

## Tilstandsrapporten beskriver ikke hele boligen

### BYGNINGSSAKKYNDIGE SER FOR EKSEMPEL IKKE PÅ (MED MINDRE BYGNINGSDELEN ER NEVNT I RAPPORTEN)

- vanlig slitasje og normal vedlikeholdstilstand
- bagatellmessige forhold som ikke påvirker bygningens bruk eller verdi vesentlig
- etasjeskillere
- tilleggsbygg slik som garasje, bod, anneks, naust også videre
- utvendige trapper
- støttemurer
- skjulte installasjoner
- installasjoner utenfor bygningen
- full funksjonstesting av el- og VVS-installasjoner
- geologiske forhold og bygningens plassering på grunnen
- bygningens planløsning
- bygningens innredning
- løsløre slik som hvitevarer
- utendørs svømmebasseng og pumpeanlegg
- bygningens estetikk og arkitektur
- bygningens lovlighet (bortsett fra bruksendringer, brannceller og forhold som åpenbart kan påvirke helse, miljø og sikkerhet)
- fellesarealer (med mindre boligeier har vedlikeholdsplikt for fellesarealer og dette er kjent for bygningsakkyndig, eller fellesarealet har en særlig tilknytning til boligen).

© iVerdi 2023 © Norsk takst 2023

Malen til denne rapporten, inkludert standardtekstene fra Norsk takst, er vernet etter åndsverkloven og kan kun benyttes av medlemsforetakene i Norsk takst og av takstingeniører som er sertifisert i slikt foretak, samt av kunder hos iVerdi og studenter hos NEAK. For andre aktører er eksemplarframstilling av malen og standardtekster, som utskrift og annen kopiering til bruk som grunnlag for tilsvarende rapporter, bare tillatt når det er hjemlet i lov (kopiering til privat bruk, sitat o.l.) eller avtale med Norsk Takst ([Forside](#)) eller iVerdi ([Hjem-iVerdi](#)).

Utnyttelse i strid med lov eller avtale kan medføre erstatnings- og straffansvar.

# Dette trenger du å vite om tilstandsrapporten

## Tilstanden vurderes med ulike tilstandsgrader

Tilstanden gir uttrykk for en gitt forventet tilstand, blant annet vurdert ut fra alder og normal bruk. Ved Tilstandsgrad 0 (TG0) og Tilstandsgrad 1 (TG1) gir den bygningssakkyndige normalt ingen begrunnelse for valg av tilstandsgrad. Grunnen er at bygningen eller bygningsdelen da bare har normal slitasje. Ved skjulte konstruksjoner kan alder alene avgjøre tilstandsgrad. Når bygningssakkyndige anbefaler tiltak, for eksempel utbedringer, må brukeren av rapporten vurdere om tiltakene er nødvendige og lønnsomme.

Når den bygningssakkyndige velger tilstandsgrad, baseres vurderingen på faste kriterier som følger av gjeldende bransjestandard for Teknisk tilstandsanalyse ved omsetning av bolig og Forskrift til avhendingslova.

! TG 0

### TILSTANDSGRAD 0, TG0: INGEN AVVIK

Bygningsdelen skal være tilnærmet ny, ikke vise tegn på slitasje og det skal være lagt frem dokumentasjon på faglig god utførelse. Det er ingen merknader til delen.

! TG 1

### TILSTANDSGRAD 1, TG1: MINDRE AVVIK

Bygningsdelen skal bare ha normal slitasje, og straktiltak skal ikke anses som nødvendig. Graden kan også brukes når delen er ny, men der dokumentasjon på faglig god utførelse mangler.

! TG 2

### TILSTANDSGRAD 2, TG2: VESENTLIGE AVVIK OG MINDRE AVVIK SOM ETTER NS 3600 GIR TG 2

Bygningsdelen skal enten ha feil utførelse, en skade eller symptomer på skade, sterk slitasje eller nedsatt funksjon. Graden gis når bygningsdelen trenger vedlikehold eller tiltak i nær fremtid. Graden skal også brukes når delen er gammel og det er grunn til å varsle om faren for skader på grunn av alderen, eller når det er grunn til å overvåke delen spesielt på grunn av fare for større skader eller følgeskader.

Ved avvik som ikke krever umiddelbare tiltak (ingen umiddelbar kostnad) så blir TG2 markert med en lysere farge.

! TG 3

### TILSTANDSGRAD 3, TG3: STORE ELLER ALVORLIGE AVVIK

Denne tilstandsgraden brukes ved kraftige tegn på forhold som man må regne med trenger utbedring straks eller innen kort tid. Det er påvist funksjonssvikt eller sammenbrudd.

- TG IU

### IKKE UNDERSØKT/IKKE TILGJENGELIG FOR UNDERSØKELSE

Det kan være avvik/skader som ikke er avdekket.

## Hva er et anslag på utbedringskostnad?

Hva det vil koste å utbedre rom eller bygningsdeler, er et forsiktig anslag basert på nåværende kvalitet, registrert avvik og angitte tiltak i rapporten. Anslaget er gitt på generelt grunnlag og må ikke forveksles med et pristilbud fra en håndverker. Det kan foreligge avvik og tiltak som ikke kommer frem av rapporten.

Utbedringskostnad avhenger blant annet av personlige valg av og markedspris på materialer og tjenesteyter.

I rapporten skal det settes anslag for utbedringskostnad for TG3, og slikt anslag kan også gis ved TG2.



# Beskrivelse av eiendommen

Enebolig med underetasje og 1. etasje. Bygningen ble oppført i 1983. Grunnmur i betong. Veggene har bindingsverkskonstruksjon fra byggeåret. Fasade/kledning har stående bordkledning. Takkonstruksjon i tre, type saltak. Taktekkingen er av betongtakstein. Takstein byttet rundt 2014. Vinduer har rammer og karmen av tre. Vindusglass har 3-lags isoler-/energiglass fra byggeåret.

Boligen fremstår med en normal standard på innredninger og utstyr. Kjøkken med plass til spisegruppe. Innredningen er fra byggeåret, og har profilerte, malte trefronter og benkeplater i eik. Bad i boligens underetasje, pusset opp for ca. 15 - 20 år siden. Det er flislagte overflater på vegger og gulv. Badet er innredet med vegghengt toalett, dusjhjørne med dører i glass og håndholdt dusjarmatur samt enkel servant med overhengende speil. Vaskerom i underetasje, med løsninger hovedsakelig fra byggeåret. Det er belegget på gulvet og tapet på vegger. Rommet er innredet med utslagsvask i rustfritt stål. Bad i boligens 1. etasje, pusset opp for ca. 15 - 20 år siden. Det er flislagte overflater på vegger og gulv. Badet er innredet med baderomsinnredning med profilerte fronter, 2 nedfelte servanter, overhengende speil, belysning og sideskap, dusj samt vegghengt toalett.

Boligen fremstår i all hovedsak i en normal stand og forfatning, dog påvist avvik befaringsdagen som vil kreve utbedringer og ytterligere undersøkelser.

Rapporten må leses i sin helhet.

## Enebolig - Byggeår: 1983

### UTVENDIG

[Gå til side](#)

Veranda på 53 m<sup>2</sup>, vendt mot syd/vest, med tilgang fra stue og kjøkken. Av materialer er det benyttet trykkimpregnerte gulvbord, og det er brukt malt trevirke på rekkverket. Ca. 9 m<sup>2</sup> av verandaen er innglasset og takoverbygget, her er det montert belysning, stikkontakt og varmelamper.

### INNVENDIG

[Gå til side](#)

Underetasje:

Gulv: Laminat, belegget og parkett. Fliser i bad.

Vegger: Malte/tapetserte plater og panel. Fliser i bad.

Himlinger: Panel.

1. etasje:

Gulv: Parkett. Fliser i bad.

Vegger: Malte/tapetserte plater og panel. Fliser i bad.

Himlinger: Panel.

Boligen har lakkert tretrapp.

Innvendig har boligen profilerte dører i tre.

### VÅTROM

[Gå til side](#)

Vaskerom i underetasje, med løsninger hovedsakelig fra byggeåret. Det er belegget på gulvet og tapet på vegger. Rommet er innredet med utslagsvask i rustfritt stål, og det er opplegg og plass til vaskemaskin i rommet. Vaskerommet ventileres naturlig via ventil. Det er lagt elektriske varmekabler i gulvet.

Bad i boligens underetasje, pusset opp for ca. 15 - 20 år siden. Det er flislagte overflater på vegger og gulv. Badet er innredet med vegghengt toalett samt dusjhjørne med dører i glass og håndholdt dusjarmatur. Videre er det montert enkel servant med overhengende speil. Det er lagt elektriske varmekabler i gulvet. Badet ventileres via ventil i himlingen.

Bad i boligens 1. etasje, pusset opp for ca. 15 - 20 år siden. Det er flislagte overflater på vegger og gulv. Badet er innredet med baderomsinnredning med profilerte fronter, 2 nedfelte servanter samt overhengende speil, belysning og sideskap. Dusjen er plassert i egen nisje med vegger i glassbyggerstein og dører i glass. Dusjarmaturet er håndholdt. Videre er det montert vegghengt toalett. Det er lagt elektriske varmekabler i gulvet. Badet ventileres naturlig via ventil i himlingen.

### KJØKKEN

[Gå til side](#)

Kjøkken med plass til spisegruppe. Innredningen er fra byggeåret, og har profilerte, malte trefronter og benkeplater i eik. Det er opplegg og plass til oppvaskmaskin i innredningen. Oppvaskbenken er i rustfritt stål og inneholder vaske- og skyllekum. Det er montert belysning og det er lagt fliser på veggen mellom skapene. Kjøkkenventilatoren er plassert over plass til komfyr og er ført ut i det fri.

### TEKNISKE INSTALLASJONER

[Gå til side](#)

Ventilasjon:

Boligen ventileres via naturlig og mekanisk ventilasjon.

Oppvarming:

Vedovn i underetasje, kjøkken og stue.

Luft/luft varmepumpe, type Panasonic, fra 2020.

Elektriske varmekabler i bad i 1. etasje og underetasje, vaskerom samt entré.

Annet:

Sikringsskap med manuelle skrusikringer med noe fornyelse med automatsikringer.

Elbillader montert i 2022.

### TOMTEFORHOLD

[Gå til side](#)

# Beskrivelse av eiendommen

Eiet tomt på 532,8 m<sup>2</sup>. Dels flat og dels skrående tomt, pent opparbeidet med plenareal og diverse beplantning. Parkering skjer i garasje samt gårdsplass som er belagt med belegningsstein.

## Markedsvurdering

Totalt Bruksareal	249 m <sup>2</sup>
Totalt Bruksareal for hoveddel	249 m <sup>2</sup>
Totalpris	4 700 000

## Arealer

[Gå til side](#)

## Befaring - og eiendomsopplysninger

[Gå til side](#)

Tomteverdi og teknisk verdi bygninger 5 700 000

## Forutsetninger og vedlegg

[Gå til side](#)

## Lovlighet

[Gå til side](#)

## Enebolig

- Det foreligger ikke tegninger

Byggemeldte tegninger er ikke vist for takstmannen og er derfor ikke kontrollert. Som eier av en bolig kan du komme i direkte ansvar overfor kommunen hvis ikke nødvendig tillatelse til bruksendring foreligger.

# Sammendrag av boligens tilstand

## Fordeling av tilstandsgrader



Vil du vite mer om tilstandsgrader? Se side 4.

## Anslag på utbedringskostnad

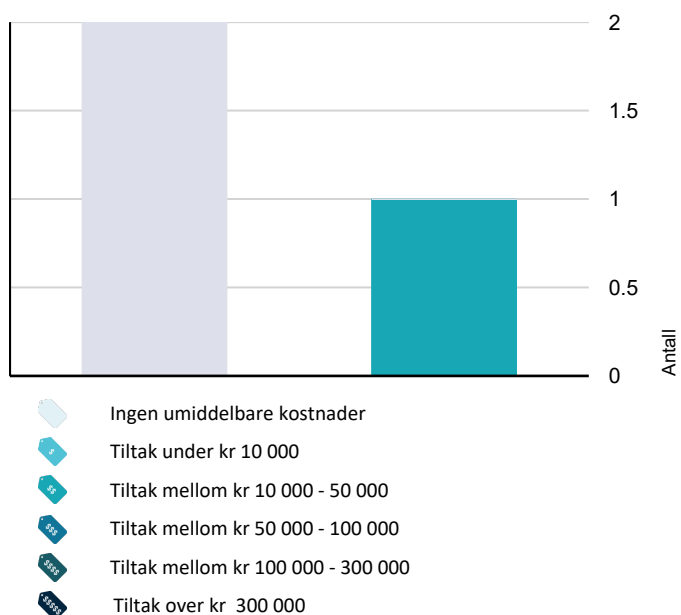

Hva er anslag på utbedringskostnad? Se side 4.

## Oppsummering av avvik

Vil du vite mer? Se på rommet eller bygningsdelen senere i rapporten.

### Enebolig

#### ! TG 3 STORE ELLER ALVORLIGE AVVIK

! Utvendig > Vinduer [Gå til side](#)

#### ! TG IU KONSTRUKSJONER SOM IKKE ER UNDERSØKT

! Våtrom > Underetasje > Bad > Tilliggende konstruksjoner våtrom [Gå til side](#)

! Våtrom > 1. etasje > Bad > Tilliggende konstruksjoner våtrom [Gå til side](#)

#### ! TG 2 AVVIK SOM KAN KREVE TILTAK

! Utvendig > Taktekkning [Gå til side](#)

! Utvendig > Nedløp og beslag [Gå til side](#)

! Utvendig > Veggkonstruksjon [Gå til side](#)

! Utvendig > Takkonstruksjon/Loft [Gå til side](#)

! Utvendig > Balkonger, terrasser og rom under balkonger [Gå til side](#)

! Innvendig > Pipe og ildsted [Gå til side](#)

! Innvendig > Rom Under Terreng [Gå til side](#)

! Innvendig > Innvendige trapper [Gå til side](#)

! Våtrom > Underetasje > Bad > Overflater Gulv [Gå til side](#)

! Våtrom > Underetasje > Bad > Sluk, membran og tettesjikt [Gå til side](#)

! Våtrom > Underetasje > Bad > Sanitærutstyr og innredning [Gå til side](#)

! Våtrom > Underetasje > Bad > Ventilasjon [Gå til side](#)

! Våtrom > Underetasje > Vaskerom > Overflater Gulv [Gå til side](#)

# Sammendrag av boligens tilstand

! Våtrom > Underetasje > Vaskerom > Sluk, membran og tettesjikt [Gå til side](#)

! Våtrom > Underetasje > Vaskerom > Ventilasjon [Gå til side](#)

! Våtrom > 1. etasje > Bad > Overflater vegger og himling [Gå til side](#)

! Våtrom > 1. etasje > Bad > Overflater Gulv [Gå til side](#)

! Våtrom > 1. etasje > Bad > Sluk, membran og tettesjikt [Gå til side](#)

! Våtrom > 1. etasje > Bad > Sanitærutstyr og innredning [Gå til side](#)

! Våtrom > 1. etasje > Bad > Ventilasjon [Gå til side](#)

! Tekniske installasjoner > Vannledninger [Gå til side](#)

! Tekniske installasjoner > Avløpsrør [Gå til side](#)

! Tekniske installasjoner > Andre VVS-installasjoner [Gå til side](#)

! Tekniske installasjoner > Varmtvannstank [Gå til side](#)

! Tekniske installasjoner > Elektrisk anlegg [Gå til side](#)

! Tomteforhold > Drenering [Gå til side](#)

! Tomteforhold > Terrengforhold [Gå til side](#)

! Tomteforhold > Utvendige vann- og avløpsledninger [Gå til side](#)

## ! TG 2 AVVIK SOM IKKE KREVER UMIDDELBARE TILTAK

! Innvendig > Etasjeskille/gulv mot grunn [Gå til side](#)

! Innvendig > Radon [Gå til side](#)



# Tilstandsrapport

## ENEBOLIG

**Byggeår**  
1983

**Kommentar**  
Data fra www.eiendomsverdi.no

## UTVENDIG

### Taktekking

Taktekkingen er av betongtakstein. Taket er besiktiget fra bakkenivå.  
Takstein byttet rundt 2014. Opplyst at undertaket (papp) ikke ble byttet i den forbindelse.

#### Vurdering av avvik:

- Mer enn halvparten av forventet brukstid er passert på undertak.

#### Konsekvens/tiltak

- Overvåk tilstanden jevnlig. For å få tilstandsgrad 0 eller 1 må tekkingen skiftes ut, men tidspunktet for når dette er nødvendig er vanskelig å si noe om.

### Nedløp og beslag

Takrenner, nedløp og beslag er av overflatebehandlet stål.  
Pipe er helbeslått med blikk over taket.  
- Dels fra byggeåret og dels fra rundt 2014.

#### Vurdering av avvik:

- Det mangler snøfangere på hele eller deler av taket, men det var ikke krav om dette på byggemeldingstidspunktet.
- Mer enn halvparten av forventet brukstid er passert på renner/nedløp/beslag.

#### Konsekvens/tiltak

- Overvåk tilstanden jevnlig. For å få tilstandsgrad 0 eller 1 må beslag/renner/nedløp skiftes ut, men tidspunktet for når dette er nødvendig er vanskelig å si noe om.
- Det er ikke krav om utbedring opp til dagens krav.

### Veggkonstruksjon

Veggene har bindingsverkskonstruksjon fra byggeåret. Fasade/kledning har stående bordkledning.

#### Vurdering av avvik:

- Det er værslitt/opsprukket trevirke/trepaneler.

- Det ble foretatt stikktakninger etter råte/dårlig kledning ved hjelp av en syl, ikke påvist råte, dog påvist værslitt trevirke/sprekker. Kledning bærer stedvis preg av elde.

#### Konsekvens/tiltak

- Lokal utbedring/utskiftning bør utføres.



### Takkonstruksjon/Loft

Takkonstruksjon i tre, type saltak.  
Tilgang til loft via luke i soverom. Deler av loftet (over stue) er ikke inspisert grunnet lav krypehøyde/vanskelige adkomstforhold.

# Tilstandsrapport

## Vurdering av avvik:

- Det er påvist fuktskjolder/skader i takkonstruksjonen.
- Det er registrert symptom på aktivitet fra skadedyr

- Påvist fuktskjolder i undertaket rundt gjennomføringer samt i gradrenner. Ikke fuktig på befaringdagen. Kan relateres til lekkasjer fra før taket ble lagt om. Opplyst at det var en lekkasje tilbake til 1983 ved takhatt, og at forhold ble reparert.

- Påvist spor av mus på loftet, som følge av for dårlig utvendig tetting.

## Konsekvens/tiltak

- Det må gjennomføres ytterligere undersøkelser.

- Det bør foretas gjennomgang av musetting rundt boligen, for å forhindre at mus trenger inn i boligen, skader på materialer samt vond lukt som konsekvens.

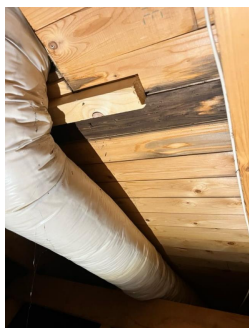

## TG 3 Vinduer

Vinduer har rammer og karmen av tre.

Vindusglass har 3-lags isoler-/energiglass fra byggeåret.

- Ett vindu byttet i 2024.

## Vurdering av avvik:

- Det er påvist at enkelte vinduer er vanskelig å åpne/lukke.
- Det er påvist noen glassruter som er punktert eller sprukne.
- Det er påvist vinduer med fukt/råteskader.

- Påvist at vinduer i to soverom i 1. etasje har råteskader i karm, som følge av elde.

- Ved funksjonstesting av vinduer, ble det påvist at noen vinduer subber i karm.

- Påvist noen vinduer med punktert glass. - Årsaken til punkterte glass er som regel at det er kommet en brist i tetningsmassen mellom karm og rute.

Denne bristen sørger for at det blir større lufttilgang mellom rutene og følgelig at Argongassen (den isolerende gassen) siver fortere ut og gir en redusert isoleringsevne (U-verdi).

## Konsekvens/tiltak

- Vinduer med punkterte/sprukne glass må påregnes skiftes ut, enten hele vinduet eller kun selve glassene.

- Vinduer med råteskader må erstattes med nye.

- Vinduer bærer dels preg av elde og slitasje. Vinduer med råteskader må påregnes utskiftet, ellers må det påregnes utskiftninger av resterende vinduer i årene som kommer.

**Kostnadsestimat: 10 000 - 50 000**

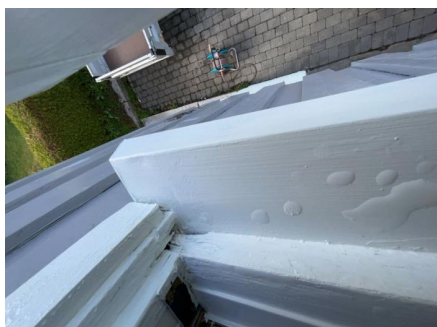

# Tilstandsrapport

## TE 1 Dører

Malt ytterdør fra byggeåret.  
Terrassedør med isolerglass.

- Dører fremstår i en normal stand og forfatning alder tatt i betraktning, og ser ut til å opprettholde sin tiltenkte bruksfunksjon.

## TE 2 Balkonger, terrasser og rom under balkonger

Veranda på 53 m<sup>2</sup>, vendt mot syd/vest, med tilgang fra stue og kjøkken. Av materialer er det benyttet trykkimpregnerte gulvbord, og det er brukt malt trevirke på rekkverket. Ca. 9 m<sup>2</sup> av verandaen er innglasset og takoverbygget, her er det montert belysning, stikkontakt og varmelamper.

### Vurdering av avvik:

- Rekkverket er for lavt i forhold til dagens krav til rekkverkshøyder.

- Rekkverkshøyde målt til under 1 meter (målt ca. 98 cm), som er dagens krav til rekkverk. Rekkverket er dog iht. krav ved oppføringstidspunktet.

### Konsekvens/tiltak

- Det er ikke krav om utbedring av rekkverkshøyde opp til dagens forskriftskrav.

## INNVENDIG

## TE 1 Overflater

Underetasje:

Gulv: Laminat, belegg og parkett. Fliser i bad.

Vegger: Malte/tapetserte plater og panel. Fliser i bad.

Himlinger: Panel.

1. etasje:

Gulv: Parkett. Fliser i bad.

Vegger: Malte/tapetserte plater og panel. Fliser i bad.

Himlinger: Panel.

- Overflater med normal bruksslitasje med tanke på alder, og ingen større avvik ble registrert.

## TE 2 Etasjeskille/gulv mot grunn

Etasjeskiller er av trebjelkelag.

Støpt betongdekke i kjeller.

### Vurdering av avvik:

- Målt høydeforskjell på mellom 10 - 20 mm innenfor en lengde på 2 meter. Tilstandsgrad 2 gis med bakgrunn i standardens krav til godkjente måleavvik.
- Målt høydeforskjell på over 15 mm gjennom hele rommet. Tilstandsgrad 2 gis med bakgrunn i standardens krav til godkjente måleavvik.

- Det ble foretatt kontroll på planhetsavvik ved hjelp av en punkt laser, målt ca. 16 mm avvik i gang i 1. etasje. Lokalt ble det målt 12 mm over 2 meter i samme rom, ellers målt mellom 4 - 11 mm avvik i boligen.

### Konsekvens/tiltak

- For å få tilstandsgrad 0 eller 1 må høydeforskjeller rettes opp. Det vil imidlertid sjelden være økonomisk rasjonelt som et enkeltstående tiltak i en bolig som dette. Dersom boligen en gang skal renoveres, kan man vurdere slike tiltak.

**Kostnadsestimat: Ingen umiddelbar kostnad**

## TE 2 Radon

Det er ikke foretatt radonmålinger, og bygget er heller ikke utført med radonsperre.

### Vurdering av avvik:

- Det er ikke foretatt radonmålinger, og bygget er heller ikke utført med radonsperre.

### Konsekvens/tiltak

# Tilstandsrapport

- Det bør gjennomføres radonmålinger.

**Kostnadsestimat: Ingen umiddelbar kostnad**

## TG 2 Pipe og ildsted

Boligen har elementpipe.  
Vedovn i underetasje, kjøkken og stue.

### Vurdering av avvik:

- Ildfast plate mangler på gulvet under sotluke/feieluke på pipe.
- Mer enn halvparten av forventet brukstid er passert på pipe.
- Under luker, skal gulv av brennbar materiale dekkes med en ubrennbar plate i en horisontal avstand fra luka på minst 300 mm.

### Konsekvens/tiltak

- Det anbefales å montere ildfast plate under luker på pipe.



## TG 2 Rom Under Terreng

Gulvet er av betong. Veggene har betong/mur, plater og panel.  
Hulltaking er foretatt, og det er påvist avvik i konstruksjonen.

- Innførede kjellervegger anses som en risikokonstruksjon, hvor kontroll ikke er mulig uten å gjøre inngrep. Det ble foretatt hulltaking på ett utvalgt sted.  
Takstmannen ønsker å informere om risikoen i områdene som ikke er inspisert.

### Vurdering av avvik:

- Det er gjennom hulltaking påvist høyt fuktnivå inne i trekonstruksjonen i hulltakingen, men ikke påvist fuktskader i dette området. Høy luftfuktighet kan over tid føre til muggvekst eller sverting av materialer. Samtidig kan materialer og konstruksjoner bli ødelagt.
- Det ble etter hulltaking i bod målt ca. 18 vektprosent i vegg. Treverk skal ha fuktinnhold lavere enn 15 vektprosent. I treverk med fuktighet over 17 vektprosent, øker faren for råte og muggsoppvekst.

### Konsekvens/tiltak

- Det påviste fuktnivå gir grunn til å overvåke konstruksjonen jevnlig for å se utvikling over tid, og eventuelt foreta tiltak for å unngå fuktskader.



## TG 2 Innvendige trapper

Boligen har lakkert tretrapp.

# Tilstandsrapport

## Vurdering av avvik:

- Åpninger i rekkverk er større enn dagens forskriftskrav til rekkverk i trapper.
- Åpninger mellom trinn i innvendig trapp er større enn dagens forskriftskrav.
- Åpninger i rekkverket skal være maksimum 0,10 m opp til en høyde på minimum 0,75 m.
- Trapper bør ha tette stusstrinn. Ønsker man likevel åpne stusstrinn, bør ikke åpningen være større enn 100 mm.

## Konsekvens/tiltak

- Det er ikke krav om utbedring av åpninger opp til dagens krav.

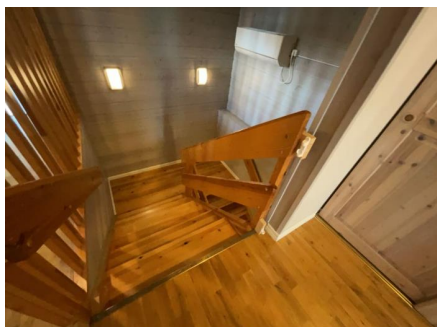

## TG 1 Innvendige dører

Innvendig har boligen profilerte dører i tre.

## VÅTROM

### UNDERETASJE > BAD

#### Generell

Bad i boligens underetasje, pusset opp for ca. 15 - 20 år siden. Det er flislagte overflater på vegger og gulv. Badet er innredet med vegghengt toalett samt dusjhjørne med dører i glass og håndholdt dusjarmatur. Videre er det montert enkel servant med overhengende speil. Det er lagt elektriske varmekabler i gulvet. Badet ventileres via ventil i himlingen.

- Ikke byttet varmekabler eller rør til badet i forbindelse med oppussing, referansenivået settes derfor til byggeåret.

Aktuell byggeforskrift er byggeforskrifter fra før 1997.

Dokumentasjon: Ingen dokumentasjon.

### UNDERETASJE > BAD

## TG 1 Overflater vegger og himling

Veggene har fliser. Taket har panel.

### UNDERETASJE > BAD

## TG 2 Overflater Gulv

Gulvet er flislagt. Rommet har elektriske varmekabler. Fall mot sluk er målt til 10 mm.

## Vurdering av avvik:

- Det er mulighet for at det kan forekomme vannlekkasje på våtrommet hvor vann ikke vil gå til sluk.
- Det er påvist at flisfuger har riss/sprekker.
- Det er påvist at høydeforskjell fra topp slukrist til gulv/synlig topp membran ved dørterskel er mindre enn 25 mm.
- Det er påvist avvik i fallforhold til sluk i forhold til krav i forskrift på byggetidspunktet.

# Tilstandsrapport

- Takstmannen har foretatt kontroll av fallforhold på våtrommet ved hjelp av en punktlaser. Målt 10 mm fra ferdig overflate gulv ved dør til overkant sluk, svakt fall også lokalt i dusjen. Eventuelt lekkasjevann fra andre installasjoner enn dusjen vil ikke ledes til sluk grunnet oppkant.
- Riss/sprekk i flisfuger kan være induksjon på fukt i bakomliggende konstruksjon.

## Konsekvens/tiltak

- Det bør etableres avrenning inn til sluk for hele våtrommet.
- Installering av tett dusjkabinett anbefales.
- Slike riss/sprekker kan indikere bakenforliggende fuktskader, og konstruksjonen bør observeres jevnlig for å vurdere utvikling.

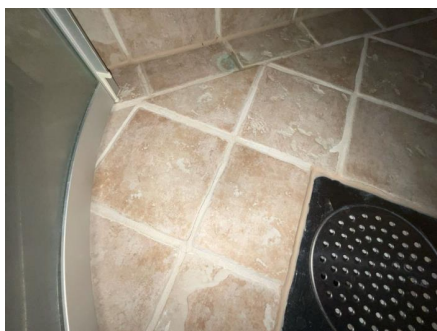

## UNDERETASJE > BAD

### Sluk, membran og tettesjikt

Det er plastsluk og smøremembran med ukjent utførelse.

#### Vurdering av avvik:

- Det er påvist mangelfull/feil utførelse rundt rørgjennomføringer e.l. som gir fare for fukt i konstruksjonen i våtsone.
  - Mer enn halvparten av forventet brukstid er passert på membranløsningen.
  - Mer enn halvparten av forventet brukstid er passert på slukløsningen.
- Ikke påvist klemt membranløsning i sluket befaringsdagen. Jevnlig rensing av sluket er viktig. Feil i tetting rundt sluket er den største årsaken til lekkasjer fra bad. Det er derfor viktig at ikke vannet blir stående over vannlåsen i sluket. Det er heller ikke påvist mansjetter/membran rundt gjennomføringer i våtsonen til servant.
- Over halvparten av forventet brukstid på tettesjikt og sluk er passert, og det er usikkert om tettesjiktet er rustet for dagens bruk med utstrakt dusjing og vannsøl. Tilstand forutsetter derfor tett dusjkabinett med avløp til sluket. Det er dog ingen garantier, og det er usikkert når tettesjikt må skiftes ut.

#### Konsekvens/tiltak

- Installering av tett dusjkabinett anbefales.
- Overvåk tilstanden jevnlig. For å få tilstandsgrad 0 eller 1 må tettesjiktet skiftes ut, men tidspunktet for når dette er nødvendig er vanskelig å si noe om.
- Sluket må sjekkes og rengjøres jevnlig.

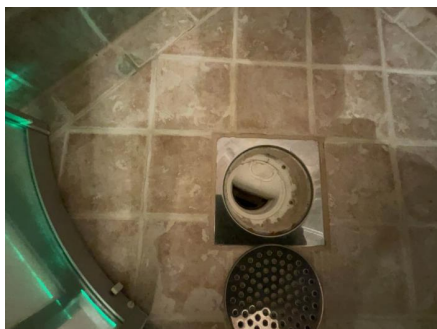

## UNDERETASJE > BAD

### Sanitærutstyr og innredning

Rommet har servant, veggmontert toalett og dusjvegger/-hjørne.

#### Vurdering av avvik:

# Tilstandsrapport

- Det er ikke påvist tilfredsstillende løsning for å synliggjøre lekkasje fra innebygget sisterne.
- Ikke etablert synliggjøring av lekkasjevann under vegghengt toalett. TEK 97 (første utgave samt senere utgaver) § 9-5 Sanitæranlegg, her står det at "lekkasjevann skal kunne oppdages raskt og ikke kunne føre til unødig skade på andre installasjoner eller bygningsdeler".

## Konsekvens/tiltak

- Det må gjennomføres ytterligere undersøkelser.
- Det må gjøres tiltak for å lukke avviket.

## UNDERETASJE > BAD

### TG 2 Ventilasjon

Det er naturlig ventilering.

#### Vurdering av avvik:

- Det etablerte avtrekkssystemet fungerer ikke tilfredsstillende.
- Rommet har kun naturlig ventilasjon.
- Våtrommet mangler tilluftsventilering, f.eks. spalte/ventil ved dør.
- Det ble foretatt funksjonstesting av det etablerte avtrekkssystemet ved hjelp av et papirark mot ventil, ikke tilfredsstillende avtrekk.
- Våtrommet har kun naturlig avtrekk fra rommet, NS 3600 krever mekanisk avtrekk for å kunne gi TG 0/1.
- Begrenset med tilluft til badet, ikke flat terskel. Anbefalt luftespalte er 1 cm over 0,8 meter.

## Konsekvens/tiltak

- Elektrisk avtrekksvifte bør monteres for å lukke avviket.
- Det bør etableres tilfredsstillende tilluft til våtrom f.eks. luftespalte ved dør e.l.

## UNDERETASJE > BAD

### TG IU Tilliggende konstruksjoner våtrom

Hulltaking er ikke foretatt, da det ikke er fysisk mulig pga. tilliggende konstruksjoner; vegger mot yttervegg samt betongvegg.

#### Vurdering av avvik:

- Det er pga bygningsmessige hindringer ikke fysisk mulig å foreta hulltaking i vegg bak våtsone

## Konsekvens/tiltak

- TGIU gitt ut ifra manglende mulighet for hulltaking.

## UNDERETASJE > VASKEROM

### Generell

Vaskerom i underetasje, med løsninger hovedsakelig fra byggeåret. Det er belegg på gulvet og tapet på vegger. Rommet er innredet med utslagsvask i rustfritt stål, og det er opplegg og plass til vaskemaskin i rommet. Vaskerommet ventileres naturlig via ventil. Det er lagt elektriske varmekabler i gulvet.

Aktuell byggeforskrift er byggeforskrifter fra før 1997.

Dokumentasjon: Ingen dokumentasjon.

## UNDERETASJE > VASKEROM

### TG 1 Overflater vegger og himling

Vegger har tapet og taket har panel.

## UNDERETASJE > VASKEROM

### TG 2 Overflater Gulv

Gulvet har vinylbelegg. Rommet har elektriske varmekabler.

# Tilstandsrapport

## Vurdering av avvik:

- Det er påvist at høydeforskjell fra topp slukrist til gulv/synlig topp membran ved dørterskel er mindre enn 25 mm.

- Takstmannen har foretatt kontroll av fallforhold på våtrommet ved hjelp av en punkt laser. Målt ca. 20 mm fra ferdig overflate gulv ved dør til overkant sluk.

## Konsekvens/tiltak

- Andre tiltak:

- Våtrommet kan fungere med dette avviket, det må dog gjøres utbedringer om avviket skal lukkes. Det vil imidlertid sjelden være økonomisk rasjonelt som et enkeltstående tiltak. Ved en eventuell renovering, påse at badet bygges med riktig fall til sluk.

## UNDERETASJE > VASKEROM

### TG 2 Sluk, membran og tettesjikt

Det er plastsluk og synlig vinylbelegg som tettesjikt.

## Vurdering av avvik:

- Det er påvist mangelfull/feil utførelse rundt rørgjennomføringer e.l. som gir fare for fukt i konstruksjonen i våtsone.
- Mer enn halvparten av forventet brukstid er passert på membranløsningen.
- Mer enn halvparten av forventet brukstid er passert på slukløsningen.

- Over halvparten av forventet brukstid på tettesjikt og sluk er passert, og det er usikkert om tettesjiktet er rustet for dagens bruk. Vaskerommet vil fortsatt kunne tåle forsiktig bruk, det er dog ingen garantier, og det er usikkert når tettesjikt må skiftes ut.

- Belegg er ikke ført tilstrekkelig opp rundt gjennomføringer i gulvet. Ellers er det påvist dels lokale utbedringer i skjøter til belegg, som ikke er utført etter vanlig praksis.

## Konsekvens/tiltak

- Løsningen/utførelsen rundt rørgjennomføringer gir fare for fukt inn i konstruksjoner.
- Overvåk konstruksjonen jevnlig. For å få tilstandsgrad 0 eller 1 må løsningen utbedres, men tidspunktet for når dette er nødvendig er vanskelig å si noe om.

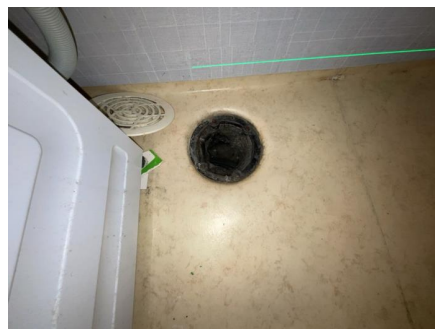

## UNDERETASJE > VASKEROM

### TG 2 Ventilasjon

Det er naturlig ventilering.

## Vurdering av avvik:

- Det etablerte avtrekkssystemet fungerer ikke tilfredsstillende.
- Rommet har kun naturlig ventilasjon.
- Våtrommet mangler tilluftsventilering, f.eks. spalte/ventil ved dør.

- Det ble foretatt funksjonstesting av det etablerte avtrekkssystemet ved hjelp av et papirark mot ventil, ikke tilfredsstillende avtrekk.

- Våtrommet har kun naturlig avtrekk fra rommet, NS 3600 krever mekanisk avtrekk for å kunne gi TG 0/1.

- Begrenset med tilluft til badet, ikke flat terskel. Anbefalt luftspalte er 1 cm over 0,8 meter.

## Konsekvens/tiltak

- Elektrisk avtrekksvifte bør monteres for å lukke avviket.
- Det bør etableres tilfredsstillende tilluft til våtrom f.eks. luftspalte ved dør e.l.



# Tilstandsrapport

## 1. ETASJE > BAD

### Generell

Bad i boligens 1. etasje, pusset opp for ca. 15 - 20 år siden. Det er flislagte overflater på vegger og gulv. Badet er innredet med baderomsinnredning med profilerte fronter, 2 nedfelte servanter samt overhengende speil, belysning og sideskap. Dusjen er plassert i egen nisje med vegger i glassbyggerstein og dører i glass. Dusjarmaturet er håndholdt. Videre er det montert vegghengt toalett. Det er lagt elektriske varmekabler i gulvet. Badet ventileres naturlig via ventil i himlingen.

- Ikke byttet rør eller varmekabler i forbindelse med oppussing av badet, referansenivået settes derfor til byggeåret.

Aktuell byggeforskrift er byggeforskrifter fra før 1997.

Dokumentasjon: Ingen dokumentasjon.

## 1. ETASJE > BAD

### 🔧 TG 2 Overflater vegger og himling

Veggene har fliser. Taket har panel.

#### Vurdering av avvik:

- Det er vindu/dør med ikke fuktbestandige materialer i våtsonen (ved vask, dusj, badekar, osv.), løsningen eller byggematerialet er uegnet

- Vinduet er plassert i våtzone, dette er en risikokonstruksjon, da membransjiktet trolig ikke er lagt inn mot vinduet.

- Påvist noe riss i flisfuger i dusjen. Riss/sprekk i flisfuger kan være indikasjon på fukt i bakomliggende konstruksjon.

#### Konsekvens/tiltak

- Det må gjøres tiltak for å lukke avviket.

- Uegnede materialer må fuktbeskyttes/utskiftes.

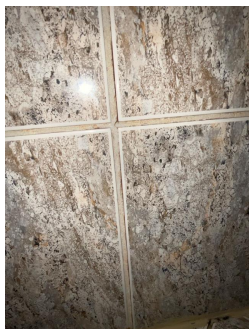

## 1. ETASJE > BAD

### 🔧 TG 2 Overflater Gulv

Gulvet er flislagt. Rommet har elektriske varmekabler. Fall mot sluk er målt til 10 mm.

#### Vurdering av avvik:

- Det er mulighet for at det kan forekomme vannlekkasje på våtrommet hvor vann ikke vil gå til sluk.

- Det er påvist at høydeforskjell fra topp slukrist til gulv/synlig topp membran ved dørterskel er mindre enn 25 mm.

- Det er påvist avvik i fallforhold til sluk i forhold til krav i forskrift på byggetidspunktet.

- Takstmannen har foretatt kontroll av fallforhold på våtrommet ved hjelp av en punkt laser. Målt ca. 10 mm fra ferdig overflate gulv ved dør til overkant sluk, Svakt fall også lokalt i dusjen, må påregnes at det blir liggende igjen noe vann etter dusjing. Eventuelt lekkasjevann fra andre installasjoner enn dusjen vil ikke ledes til sluk grunnet oppkant mot dusjnisje.

#### Konsekvens/tiltak

- Installering av tett dusjkabinett anbefales.

- Andre tiltak:

- Det bør etableres avrenning inn til sluk for hele våtrommet.

- Våtrommet kan fungere med dette avviket, det må dog gjøres utbedringer om avviket skal lukkes. Det vil imidlertid sjelden være økonomisk rasjonelt som et enkeltstående tiltak. Ved en eventuell renovering, påse at badet bygges med riktig fall til sluk.

- Takstmannen anbefaler at det installeres tett dusjkabinett med avløp direkte i sluk.

# Tilstandsrapport



## 1. ETASJE > BAD

### Sluk, membran og tettesjikt

Det er plastsluk og smøremembran med ukjent utførelse.

#### Vurdering av avvik:

- Det er påvist mangelfull/feil utførelse rundt rørgjennomføringer e.l. som gir fare for fukt i konstruksjonen i våtsone.
- Mer enn halvparten av forventet brukstid er passert på membranløsningen.
- Mer enn halvparten av forventet brukstid er passert på slukløsningen.

- Ikke påvist klemt membranløsning i sluket befaringsdagen. Jevnlign renging av sluket er viktig. Feil i tetting rundt sluket er den største årsaken til lekkasjer fra bad. Det er derfor viktig at ikke vannet blir stående over vannlåsen i sluket. Det er heller ikke påvist mansjetter rundt gjennomføringer i vegger under servant.

- Over halvparten av forventet brukstid på tettesjikt og sluk er passert, og det er usikkert om tettesjiktet er rustet for dagens bruk, med utstrakt dusjing og vannsøl. Tilstand forutsetter derfor tett dusjkabinett med avløp til sluket. Det er dog ingen garantier, og det er usikkert når tettesjikt må skiftes ut.

- Sluket er ikke byttet i forbindelse med oppussing av badet, forventet brukstid på sluket er oppbrukt. Det gjøres oppmerksom på at dette kan redusere våtrommets levetid.

#### Konsekvens/tiltak

- Overvåk tilstanden jevnlig. For å få tilstandsgrad 0 eller 1 må slukløsningen skiftes ut og sannsynligvis må også membransjiktet skiftes/utbedres. Det er imidlertid vanskelig å si noe om tidspunktet for når dette er nødvendig.
- Sluket må sjekkes og rengjøres jevnlig.
- Løsningen/utførelsen rundt rørgjennomføringer gir fare for fukt inn i konstruksjoner.
- Installering av tett dusjkabinett anbefales.

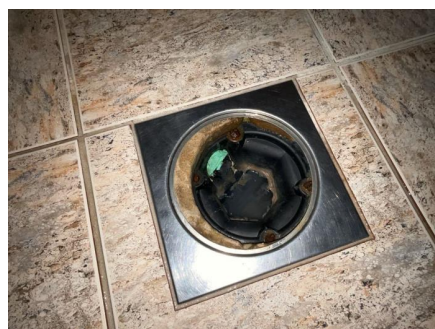
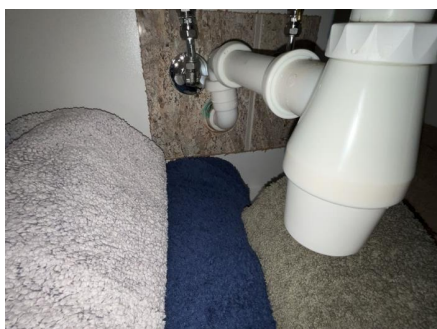

## 1. ETASJE > BAD

### Sanitærutstyr og innredning

Rommet har innredning med 2 nedfelte servanter, veggmontert toalett og dusjvegger/-hjørne.

#### Vurdering av avvik:

- Det er ikke påvist tilfredsstillende løsning for å synliggjøre lekkasje fra innebygget sisterner.

- Ikke etablert synliggjøring av lekkasjevann under vegghengt toalett. TEK 97 (første utgave samt senere utgaver) § 9-5 Sanitæranlegg, her står det at "lekkasjevann skal kunne oppdages raskt og ikke kunne føre til unødig skade på andre installasjoner eller bygningsdeler".

#### Konsekvens/tiltak

# Tilstandsrapport

- Det må gjennomføres ytterligere undersøkelser.

## 1. ETASJE > BAD

### TG 2 Ventilasjon

Det er naturlig ventilering.

#### Vurdering av avvik:

- Det etablerte avtrekkssystemet fungerer ikke tilfredsstillende.
- Rommet har kun naturlig ventilasjon.
- Våtrommet mangler tilluftsventilering, f.eks. spalte/ventil ved dør.
- Det ble foretatt funksjonstesting av det etablerte avtrekkssystemet ved hjelp av et papirark mot ventil, ikke tilfredsstillende avtrekk.
- Våtrommet har kun naturlig avtrekk fra rommet, NS 3600 krever mekanisk avtrekk for å kunne gi TG 0/1.
- Begrenset med tilluft til badet, ikke flat terskel. Anbefalt luftespalte er 1 cm over 0,8 meter.

#### Konsekvens/tiltak

- Det bør etableres tilfredsstillende tilluft til våtrom f.eks. luftespalte ved dør e.l.
- Elektrisk avtrekksvifte bør monteres for å lukke avviket.

## 1. ETASJE > BAD

### TG IU Tilliggende konstruksjoner våtrom

Hulltaking er ikke foretatt, da det ikke er fysisk mulig pga. tilliggende konstruksjoner; vegger i dusjen mot yttervegg.

#### Vurdering av avvik:

- Det er pga bygningsmessige hindringer ikke fysisk mulig å foreta hulltaking i vegg bak våtsone

#### Konsekvens/tiltak

- TGIU gitt ut ifra manglende mulighet for hulltaking.

## KJØKKEN

### 1. ETASJE > KJØKKEN

#### TG 1 Overflater og innredning

Kjøkkenet med plass til spisegruppe. Innredningen er fra byggeåret, og har profilerte, malte trefronter og benkeplater i eik. Det er opplegg og plass til oppvaskmaskin i innredningen. Oppvaskbenken er i rustfritt stål og inneholder vaske- og skyllekum. Det er montert belysning og det er lagt fliser på veggen mellom skapene. Kjøkkenventilatoren er plassert over plass til komfyr og er ført ut i det fri.

- Kjøkkenet fremstår med noe slitasje, dog ikke mer enn man burde forvente alder tatt i betraktning.
- Kjøkkenet er eldre (før TEK 10), og har mangler som er forventningsbart på et nyere kjøkken som eksempelvis lekkasjestopper og komfyrvakt.
- Det kan forekomme lekkasjer fra installasjoner som ikke lar seg påvise ved normalt fuktøk og som er skjult under sokkel eller bak kjøkkeninnredning, som følge av manglende lekkasjestopper.
- Økt fare for tørrkoking, som følge av manglende komfyrvakt.

### 1. ETASJE > KJØKKEN

#### TG 1 Avtrekk

Det er kjøkkenventilator med avtrekk ut.

## TEKNISKE INSTALLASJONER

### TG 2 Vannledninger

Innvendige vannledninger er av kobber, fra byggeåret. Stoppekran og vannmåler er plassert i underetasje.

# Tilstandsrapport

## Vurdering av avvik:

- Mer enn halvparten av forventet brukstid er passert på innvendige vannledninger.

- Levetid vannrør av kobber over 25 år - "Mer enn halvparten av forventet brukstid er oppbrukt" = TG 2. Vurdering er basert på alder. Tilstandsgrad 2 gis med bakgrunn i at mer enn halvparten av forventet brukstid for skjulte røranlegg er oppbrukt.

## Konsekvens/tiltak

- Det er ikke behov for utbedringstiltak siden anlegget fungerer i dag, men ut ifra alder kan skader plutselig oppstå på eldre anlegg.

## TG 2 Avløpsrør

Det er avløpsrør av plast, fra byggeåret.

## Vurdering av avvik:

- Mer enn halvparten av forventet brukstid er passert på innvendige avløpsledninger.

- Levetid for avløpsrør i plast over 25 år - "Mer enn halvparten av forventet brukstid er oppbrukt" = TG 2. Vurdering er basert på alder. Tilstandsgrad 2 gis med bakgrunn i at mer enn halvparten av forventet brukstid for skjulte røranlegg er oppbrukt.

## Konsekvens/tiltak

- Det er ikke behov for utbedringstiltak siden anlegget fungerer i dag, men ut ifra alder kan skader plutselig oppstå på eldre anlegg.

## TG 2 Andre VVS-installasjoner

Luft/luft varmepumpe, type Panasonic, fra 2020.

Årstall: 2020

## Vurdering av avvik:

- Det har ikke vært avholdt service på anlegget senere år.

- For å sikre varmepumpens levetid, anbefales det å utføre service hvert 2. eller hvert 3. år.

## Konsekvens/tiltak

- Anlegget må sjekkes av fagperson, som må utføre eventuelle tiltak på anlegget.

## TG 2 Varmtvannstank

Varmtvannstanken er på ca. 200 liter.

## Vurdering av avvik:

- Det er påvist at varmtvannstank er over 20 år

## Konsekvens/tiltak

- Det er ikke behov for utbedringstiltak siden tanken fungerer i dag, men ut ifra alder kan skader plutselig oppstå på eldre tanker.

## TG 2 Elektrisk anlegg

*Dette er en forenklet kontroll begrenset til de spørsmål og undersøkelser som forskrift til avhendingslova (tryggere bolighandel) § 2-18 inneholder. Dette kan ikke sammenlignes med en kontroll utført av offentlig myndighet (Det lokale eltilsyn) eller registrert elektrovirksomhet, og en bygnings sakkyndig har verken kompetanse eller lov til å foreta en slik kontroll.*

*Tilstandsgraden er vurdert ut fra den forenklede og begrensede kontrollen som forskriften inneholder. El-anlegget kan ha feil og mangler som en slik forenklet undersøkelse ikke vil avdekke. Vær derfor oppmerksom på denne risikoen, og søk videre veiledning eller få en fullstendig kontroll utført av registrert elektrovirksomhet.*

Sikringsskap med manuelle skrusikringer med noe fornyelse med automatsikringer.

Elektriske varmekabler i bad i 1. etasje og underetasje, vaskerom samt entré.

Eltilsyn utført i 2022, sak avsluttet.

Elbillader montert i 2022.

## Spørsmål til eier

1. Er alle elektriske arbeider/anlegg i boligen utført av en registrert elektroinstallasjonsvirksomhet?

# Tilstandsrapport

Ja

2. Er det elektriske anlegget utført eller er det foretatt tilleggsarbeider på det elektriske anlegget etter 1.1.1999?

**Ja Det er ikke fremlagt dokumentasjon på alle arbeider utført på det elektriske anlegget. På arbeider utført på elektriske anlegg etter 1999, skal det foreligge en samsvarserklæring.**

Eksisterer det samsvarserklæring?

Nei

3. Foreligger det kontrollrapport fra offentlig myndighet – Det Lokale Eltilsyn (DLE) eller eventuelt andre tilsvarende kontrollinstanser med avvik som ikke er utbedret eller kontrollen er over 5 år?

Nei

4. Forekommer det ofte at sikringene løses ut?

Nei

5. Har det vært brann, branntilløp eller varmgang (for eksempel termiske skader på deksler, kontaktpunkter eller lignende) i boligens elektriske anlegg?

Nei

## Generelt om anlegget

6. Er det tegn til at det har vært termiske skader (tegn på varmgang) på kabler, brytere, downlights, stikkontakter og elektrisk utstyr? Sjekk samtidig tilstanden på elektrisk tilkobling av varmtvannsbereder, jampfør eget punkt under varmtvannstank

Nei

7. Er der synlig defekter på kabler eller er disse ikke tilstrekkelig festet?

Nei

## Inntak og sikringsskap

8. Er det tegn på at kabelinnføringer og hull i inntak og sikringsskap ikke er tette, så langt dette er mulig å sjekke uten å fjerne kapslinger?

Nei

9. Finnes det kursfortegnelse, og er den i samsvar med antall sikringer?

Ja

10. Foreta en helhetsvurdering av det elektriske anlegget, dets alder, allmenne tilstand og fare for liv og helse. Bør det elektriske anlegget ha en utvidet el-kontroll?

**Ja - Foreligger ikke dokumentasjon på alle arbeider utført på det elektriske anlegget, takstmannen anbefaler derfor at det utføres en utvidet el-kontroll på det elektriske anlegget.**

## TGO Branntekniske forhold

*Dette er en forenklet kontroll begrenset til de spørsmål som fremkommer under. Tilstandsgraden er basert på retningslinjer til disse spørsmålene i bransjestandarden NS3600. Dette kan ikke sammenlignes med en fullstendig kontroll av branntekniske forhold av offentlig myndighet, eller en vurdering av boligens branntekniske forhold eller prosjektering fra en rådgiver med spesialkompetanse. En bygnings sakkyndig har verken kompetanse til å gi slik veiledning eller lov til å foreta en slik kontroll.*

*Tilstandsgraden er vurdert ut fra den forenklede og begrensede kontrollen. Det kan være feil og mangler om branntekniske forhold som en slik forenklet undersøkelse ikke vil avdekke. Vær derfor oppmerksom på denne risikoen, og søk videre veiledning eller rådgivning.*

Røykvarsler: Ja.

Brannslukker: Ja.

1. Er det mangler for brannslukningsutstyr i boligen iht. forskriftskrav på søknadstidspunktet, men minst Byggeforskrift 1985?

Nei

2. Er det skader på brannslukkingsutstyr eller er apparatet eldre enn 10 år?

Nei

3. Er det mangler på røykvarsler i boligen iht. forskriftskrav på søknadstidspunktet, men minst Byggeforskrift 1985?

Nei

4. Er det skader på røykvarslere?

Nei

# Tilstandsrapport

## TOMTEFORHOLD

### TG 2 Drenering

Drensfunksjon fra byggeåret. Av naturlige årsaker, er kontroll av drenerende masser og drenering begrenset, men antatt utført i henhold til praksis fra byggeåret.

#### Vurdering av avvik:

- Mer enn halvparten av forventet levetid på drenering er overskredet.

- Dersom dreneringen nærmer seg/eller er over en alder på 40 år, vil drencsvikt kunne være forventbart. Målt noe for høye fuktverdier i vegg ved hulltakning, som kan være tegn/indikasjon på at dreneringen har begrenset effekt.

#### Konsekvens/tiltak

- Overvåk tilstanden jevnlig. For å få tilstandsgrad 0 eller 1 må dreneringen skiftes ut, men tidspunktet for når dette er nødvendig er vanskelig å si noe om.

### TG 1 Grunnmur og fundamenter

Bygningen har betong grunnmur.

Det er stripefundamenter av betong under grunnmur.

### TG 2 Terrengforhold

Skrånende tomt.

#### Vurdering av avvik:

- Det er påvist dårlig fall eller flatt terreng inn mot grunnmur og dermed muligheter for større vannansamlinger.

- Terreng har stedvis ikke fall fra grunnmuren, dette kan føre til unødig fuktbelastning mot grunnmuren. Det er viktig at terrenget heller riktig i områder ved grunnmuren. Overflatevann skal hurtigst mulig vekk for å unngå unødvendige fuktbelastninger på utvendig fuksikring og drenering.

#### Konsekvens/tiltak

- Det bør foretas terrengjusteringer.



### TG 2 Utvendige vann- og avløpsledninger

Utvendige avløpsrør er av plast, og er fra 1983.

Utvendige vannledninger er av ukjent type, og er fra 1983.

Det er offentlig avløp via private stikkledninger.

Det er offentlig vannforsyning via private stikkledninger.

#### Vurdering av avvik:

- Mer enn halvparten av forventet brukstid er passert på utvendige avløpsledninger.
- Mer enn halvparten av forventet brukstid er passert på utvendige vannledninger.

#### Konsekvens/tiltak

- Det er ikke behov for utbedringstiltak siden anlegget fungerer i dag, men ut ifra alder kan skader plutselig oppstå på eldre anlegg.

# Konklusjon og markedsvurdering

**Formål med takseringen:** Salg

Hovedbyggets BRA/BRA-i  
**249 m<sup>2</sup>/207 m<sup>2</sup>**

*Enebolig:* Entré, Hall m/trapp, 2 Stuer, 2 Bad, Vaskerom, 2 Bod, 3 Soverom, Gang, Kjøkken, Innglasset balkong

*Detaljert oppstilling over areal finnes i rapporten.*

**Markedsverdi**

**Kr 4 700 000**

Vurdering av hva verdien er i det åpne eiendomsmarkedet på vurderingstidspunkt. I tilfelle det er andel fellesgjeld/fellesformue, borett, bruksrett eller festet tomt, er det gjort fradrag/tillegg for dette.

*Les mer om markedsverdi på siste side i rapporten.*

**Teknisk verdi bygninger, med tomteverdi**

**Kr 5 700 000**

Kostnaden ved å oppføre et tilsvarende bygg i henhold til dagens lovverk, med fradrag for utidsmessighet, elde, vedlikeholds mangler, gjenstående arbeider, tilstandssvekkelser og forskriftsmangler.

*Les mer om teknisk verdi på siste side i rapporten.*

**Markedsverdi**

**4 700 000**

**Konklusjon markedsverdi**

**4 700 000**

## Markedsvurdering

Eiendommen ligger i et område med et velfungerende marked, og omsetningstiden ligger noe over landsgjennomsnittet. Det er sammenlignet omsetninger for tilsvarende eiendommer i området, som vist nedenfor. Markedsverdien er satt ut fra disse vurderingene.

## Sammenlignbare salg

EIENDOM	SALGSDATO	PRISANT	PRIS	FELLESgj.	TOTALPRIS	M <sup>2</sup> PRIS
1 Ilikroken 17 ,1832 ASKIM 117 m <sup>2</sup> 1985 4 sov	31-10-2022	3 750 000	<b>3 530 000</b>	0	3 530 000	<b>30 171</b>
2 Fjellbugrinna 7 ,1832 ASKIM 162 m <sup>2</sup> 1983 4 sov	29-04-2024	4 700 000	<b>4 550 000</b>	0	4 550 000	<b>28 086</b>
3 Fjellbuveien 14 ,1832 ASKIM 138 m <sup>2</sup> 1987 2 sov	31-08-2022	4 000 000	<b>3 850 000</b>	0	3 850 000	<b>27 899</b>
4 Gregottisvingen 8 ,1832 ASKIM 169 m <sup>2</sup> 1984 4 sov	10-06-2021	4 170 000	<b>4 125 000</b>	0	4 125 000	<b>24 408</b>
5 Byframgrinna 13 ,1832 ASKIM 165 m <sup>2</sup> 1988 4 sov	09-01-2024	4 190 000	<b>4 000 000</b>	0	4 000 000	<b>24 242</b>
6 Fjellbuveien 30 ,1832 ASKIM 196 m <sup>2</sup> 1988 4 sov	01-06-2020	4 650 000	<b>4 500 000</b>	0	4 500 000	<b>22 959</b>
7 Byframgrinna 7 ,1832 ASKIM 203 m <sup>2</sup> 1982 5 sov	01-02-2024	4 600 000	<b>4 200 000</b>	0	4 200 000	<b>20 690</b>

### Om sammenlignbare salg

Utvalget er i utgangspunktet basert på likhetskriterier i forhold til den takserte boligen, men merk at det likevel kan være betydelige forskjeller i eksempel byggeår, arealer, soverom, beliggenhet, solforhold, utsyn mm. I tillegg vil det også kunne være store forskjeller i teknisk standard på de sammenlignbare boligene. Utvalget vil også kunne inneholde omsetningspriser som går vesentlig tilbake i tid. De ovennevnte forskjeller vil derfor være vurdert av takstmann og korrigert for i fastsettelsen basert på en skjønsmessig vurdering av markedsverdi.



# Beregninger

## Teknisk verdi bygninger

### Enebolig

Normale byggekostnader (utregnet som for nybygg)	Kr.	6 500 000
Fradrag (utidsmessighet, elde, vedlikeholdsmangler, gjenstående arbeider, svekkelser og forskriftsmangler)	Kr.	- 2 000 000
<b>Sum teknisk verdi - Enebolig</b>	<b>Kr.</b>	<b>4 500 000</b>

### Sum teknisk verdi bygninger

**Kr. 4 500 000**

## Tomteverdi

Tomteverdi er en beregnet verdi for tomten slik den fremstår på befaringstidspunktet. Tomteverdien består av normal tomtekostnad i det aktuelle området og en vurdert verdi for beliggenhet. Normal tomtekostnad fremkommer ved å beregne teknisk verdi for råtomt, infrastruktur på tomten samt opparbeiding / beplantning, arrondering av terrenget og markedstilpasning for beliggenhet.

Normal tomteverdi	Kr.	1 200 000
-------------------	-----	-----------

### Beregnet tomteverdi

**Kr. 1 200 000**

## Tomteverdi og teknisk verdi bygninger

<b>Tomteverdi og teknisk verdi bygninger for det aktuelle takstobjektet (Avrundet)</b>	<b>Kr.</b>	<b>5 700 000</b>
--	------------	------------------

# Arealer, byggetegninger og brannceller

Standard gjeldende fra 01.01.2024

Arealmålinger og arealoppsett er basert på Norsk standard 3940:2023 Areal- og volum-beregninger av bygninger. Arealet gjelder for tidspunktet da boligen ble målt

## Hva er måleverdig areal?

Arealet i rommet må ha minst 1,90 m fri høyde over gulvet og minst bredde på 0,60 m. Et loft med skråtak vil for eksempel bare få registrert målbart areal der høyden er minst 1,90 m og bredden minst 0,60 m. Rommet må ha dør eller luke, og gangbart gulv.

## Hva er bruksareal?

**BRA = BRA-i + BRA-e + BRA-b**

Bruksarealet for bygningen er bruttoarealet minus arealet som opptas av yttervegger.

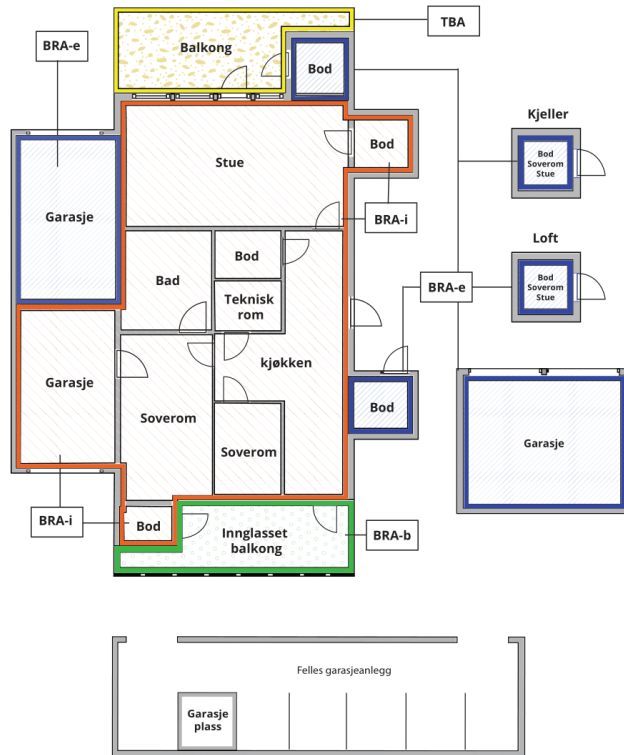

Carport og/eller garasjeplass i felles garasjeanlegg er ikke måleverdig areal

Internt bruksareal (BRA-i)	Arealet innenfor boenheten(e)
Ekstern bruksareal (BRA-e)	Arealet av alle rom utenfor boenheten(e) og som tilhører denne, slik som for eksempel bod
Innglasset balkong mv (BRA-b)	Arealet av innglasset balkong, veranda eller altan når denne er tilknyttet boenheten(e)
Terrasse- og balkongareal (TBA)	Arealet av terrasser, åpne balkonger og åpen altan tilknyttet boenheten(e)

Gulvareal (GUA)

Er sum av BRA (bruksareal) og ALH (areal med lav takhøyde).

Areal med lav takhøyde (ALH) er ikke måleverdig areal, som skyldes skråtak og lav himlingshøyde.

GUA kan opplyses i markedsføring der det er aktuelt for den konkrete boligen og kun sammen med BRA-i, for eksempel der gulvflaten har en verdi og har funksjon ved møblering og bruk av rommene. Ikke innredet areal som kaldloft, måles og oppgis normalt ikke.

## Arealet kan ikke alltid fastsettes nøyaktig

Areal kan være komplisert eller umulig å måle opp nøyaktig fordi det er vanskelig å fastslå tykkelsen på innervegger, skjevheter i og utforming av bygningskonstruksjoner som karnapp, buer og vinkler som ikke er rette, åpne rom over flere etasjer og så videre.

Eiendommens markedsverdi kan ikke baseres på en matematisk beregning basert på antall kvadratmeter opplyst i rapporten. Opplysninger om areal kan altså ikke alene benyttes for å beregne eiendommens verdi.

## Den bygningsfaglige kan avdekke eventuelle bruksendringer og avvik i branncelleinndeling

Den bygningsfaglige ser på byggetegninger hvis de er tilgjengelige og dette er en del av oppdraget, og vurderer bruken av boligen opp mot tegningene. Hvis den bygningsfaglige avdekker at en bolig ikke ser ut til å være delt opp i brannceller etter kravene i byggeteknisk forskrift på befaringstidspunktet, skal det opplyses om dette.

Reglene om bruksendring og brannceller kan være kompliserte. Søk videre faglige råd om rapporten ikke gir deg svar. Den bygningsfaglige kan ikke vurdere og svare på alle spørsmål, og kan heller ikke vite om kommunen kan gi unntak for kravene som gjelder. [Vil du vite mer?](#)

## Om brannceller

En branncelle er hele eller avgrensede deler av en bygning hvor en brann fritt kan utvikle seg uten at den kan spre seg til andre bygninger eller andre deler av bygningen i løpet av en fastsatt tid.

## Om bruksendring

Bruksendring er å endre bruken av et rom fra en tillatt bruk til en annen. Dette kan kreve søknad og tillatelse, for eksempel hvis du endrer et rom fra bod til soverom eller arbeidsrom, eller hvis du endrer en bolig til to separate boliger.

Rom for varig opphold har krav til takhøyde, romstørrelse, rømningsvei og lysforhold som må være oppfylt. Du kan søke kommunen om unntak for kravene, men kan ikke regne med å få unntak for krav som går på helse og sikkerhet, for eksempel krav til rømningsvei.

Bruksendring som krever godkjenning, og som ikke er søkt bruksendret, er ulovlig. Kommunen kan etter plan- og bygningsloven kapittel 32 forfølge overtredelser. Kommunen kan pålegge deg å avslutte den ulovlige bruken, eventuelt å rette eller tilbakeføre rommet til godkjent bruk.

# Arealer

## Enebolig

### Ny arealstandard

Etasje	Bruksareal BRA m <sup>2</sup>			SUM	Terrasse- og balkongareal (TBA)	Ikke måleverdig areal (ALH)	Gulvareal (GUA)
	Internt bruksareal (BRA-i)	Eksternt bruksareal (BRA-e)	Innglasset balkong (BRA-b)				
Underetasje	82	33		115			115
1. etasje	125		9	134	42		134
<b>SUM</b>	<b>207</b>	<b>33</b>	<b>9</b>		<b>42</b>		<b>249</b>
<b>SUM BRA</b>	<b>249</b>						

### Romfordeling

Etasje	Internt bruksareal (BRA-i)	Eksternt bruksareal (BRA-e)	Innglasset balkong (BRA-b)
Underetasje	Entré , Hall m/trapp , Stue , Bad , Vaskerom , Bod , Bod 2		
1. etasje	Soverom , Soverom 2, Soverom 3, Bad , Gang , Stue , Kjøkken		Innglasset veranda

### Kommentar

Garasje m/bod på totalt 32 m<sup>2</sup>, tilknyttet boligen. Adkomst via leddport med automatisk åpner og gangdør.

## Lovlighet

### Byggetegninger

Det foreligger ikke tegninger

*Kommentar:* Byggemeldte tegninger er ikke vist for takstmannen og er derfor ikke kontrollert. Som eier av en bolig kan du komme i direkte ansvar overfor kommunen hvis ikke nødvendig tillatelse til bruksendring foreligger.

### Brannceller

Er det påvist synlige tegn på avvik i branncelleinndeling ut ifra dagens byggeteknisk forskrift?

Ja  Nei

### Nyere håndverkstjenester

Er det ifølge eier utført håndverkstjenester på boligen siste 5 år?

Ja  Nei

*Kommentar:* - Utbedring av avvik fra tilsynsrapport, fremvist dokumentasjon.  
- Montert elbillader i 2022. Fremvist dokumentasjon.

### Krav for rom til varig opphold

Er det påvist avvik i forhold til rømningsvei, dagslysflate eller takhøyde?

Ja  Nei

*Kommentar:*

## Total fordeling mellom P-ROM og S-ROM

Tabellen under viser fordelingen av P-ROM og S-ROM etter veiledningen til NS 3940: 2012. Dette er til informasjon og til sammenligning. Tallene er omtrentlige, kan avvike fra faktiske målinger og er ikke juridisk bindende

	<b>P-ROM( m2)</b>	<b>S-ROM( m2)</b>
<b>Enebolig</b>	189	51

# Befarings - og eiendomsopplysninger

## Befaring

Dato	Til stede	Rolle
29.5.2024	Are Johan Moen	Takstingeniør
	Knut Erik Tabuk	Kunde

## Matrikkeldata

Kommune	gnr.	bnr.	fnr.	snr.	Areal	Kilde	Eieforhold
3118 INDRE ØSTFOLD	96	125		0	532.8 m <sup>2</sup>	BEREGNET AREAL (Ambita)	Eiet

### Adresse

Fjellbugrinna 3

### Hjemmelshaver

Tabuk Knut Erik Hval

## Eiendomsopplysninger

### Beliggenhet

Eiendommen ligger i et etablert og barnevennlig område, ca. 5 km fra Askim sentrum. I nærheten ligger Rom skole, Rom barnehage, Steinerskolen, Steinerbarnehage, Stubbeskogen gårds- og naturbarnehage AS, Rema 1000 og Kiwi. Askim sentrum kan tilby stort utvalg av butikker, spisesteder og kino, samt post i butikker, flere apotek, vinmonopol, flere banker, bibliotek, flere treningssentre, Østfoldbadet, Kulturhuset og offentlig kommunikasjon. Det er ca. 55 minutter med buss og ca. 44 minutter med tog til Oslo Sentralbanestasjon (nye Follobanen). Friområder og turterreng i nærområdet.

### Adkomstvei

Eiendommen har adkomst via offentlig vei.

### Tilknytning vann

Kommunal vannforsyning. Eiendommen er tilknyttet vannforsyning via privat stikkledning/privat fordelingsnett.

### Tilknytning avløp

Kommunalt avløp. Eiendommen er tilknyttet kommunalt avløp via privat stikkledning/privat fordelingsnett.

### Regulering

Område for boliger med tilhørende anlegg.

### Om tomten

Eiet tomt på 532,8 m<sup>2</sup>.

## Siste hjemmelsovergang

Kjøpesum	År	Type
0	2016	Uskifte

# Kilder og vedlegg

## Dokumenter

Beskrivelse	Dato	Kommentar	Status	Sider	Vedlagt
Egenerklæring			Ikke gjennomgått	0	Nei
Ordrebekreftelse			Fremvist	0	Nei

# Tilstandsrapportens avgrensninger

## STRUKTUR•REFERANSENIVÅ•TILSTANDSGRADER

- Rapporten er basert på innholds krav i Forskrift til avhendingslova (tryggere bolighandel). Formålet er å gi en tilstandsanalyse til bruk for den som bestiller og/eller i et salg til forbruker, og ikke for andre tredjeparter. Rapportens omfang, struktur, metode og begrepsbruk følger i hovedsak Norsk Standard NS 3600:2018 (Teknisk tilstandsanalyse ved omsetning av bolig), samt Takstbransjens retningslinjer ved tilstandsrapportering for boliger og Takstbransjens retningslinjer for arealmåling.
- Tilbakeholdt eller uriktig informasjon som har betydning for vurderingen, er ikke bygningssakkyndiges ansvar. Rapporten beskriver avvik, altså en tilstand som er dårligere enn referansenivået. Rapporten framhever normalt ikke positive sider ved boligen ut over det som fremgår av tilstandsgradene.
- Tilstanden angis i rapporten og gir uttrykk for en gitt forventet tilstand blant annet vurdert ut fra alder og normal bruk slik:

i) **Tilstandsgrad 0, TG0:** Ingen avvik eller skader. I tillegg må bygningsdelen være tilnærmet ny, mindre enn 5 år, og det foreligger dokumentasjon på faglig god utførelse.

ii) **Tilstandsgrad 1, TG1:** Mindre avvik. Normal slitasje. Strakstiltak ikke nødvendig. TG1 kan gis når bygningsdelen er tilnærmet ny og det ikke foreligger dokumentasjon på faglig god utførelse.

iii) **Tilstandsgrad 2, TG2:** Vesentlige avvik, og mindre avvik som etter NS 3600 gir TG 2, men som ikke nødvendigvis krever umiddelbare tiltak. I denne rapporten kan TG2 i Rapportsammendrag være inndelt i TG2 som krever tiltak og de som ikke krever umiddelbare tiltak. Konstruksjonen har normalt enten feil utførelse, en skade eller symptomer på skade, sterk slitasje eller nedsatt funksjon. Vedlikehold eller tiltak trengs i nær fremtid, det er grunn til å varsle fare for skader på grunn av alder eller overvåke spesielt på grunn av fare for større skade eller følgeskade. For skjulte konstruksjoner vil alder i seg selv være et symptom som kan gi TG2. For synlige konstruksjoner kan alder sammen med andre symptomer og momenter gi TG2. Avvik under TG2 kan gis sjablongmessig anslag.

iv) **Tilstandsgrad 3, TG3:** Store eller alvorlige avvik. Kraftige symptomer på forhold som man må regne med trenger utbedring straks eller innen kort tid. Påvist funksjonssvikt eller sammenbrudd. Avvik under TG3 skal gis sjablongmessig anslag.

v) **Tilstandsgrad TGiu:** Ikke undersøkt/ikke tilgjengelig for undersøkelse.

- Ved TG0 og TG1 gis det normalt ingen begrunnelse for valg av tilstandsgrad, fordi bygningen eller bygningsdelen da bare har normal slitasje. For anbefalte tiltak ved TG2 og TG3 må bruker av rapporten vurdere om tiltakene er nødvendige og lønnsomme. Hva det vil koste å utbedre rom eller bygningsdeler er et sjablongmessig anslag basert på registrert avvik og angitte tiltak i rapporten. Anslaget er gitt på generelt grunnlag og basert på erfaringstall i seks intervaller, og kan ikke forveksles med en konkret vurdering og tilbud fra en entreprenør eller håndverker. Det må eventuelt innhentes tilbud for en nærmere undersøkelse, og konkret og nøyaktig vurdering av utbedringskostnad. Kostnader til ikke oppdagede avvik/utbedringer/feil kan forekomme. Utbedringskostnad avhenger av personlige preferanser og markedspris på materialer og tjenesteyter.

## PRESISERINGER

- Avvik vurderes ut fra tekniske forskrifter på godkjenningstidspunktet for bygget. Noen bygningsdeler vurderes

etter gjeldende teknisk forskrift på befaringstidspunktet. Dette gjelder blant annet:

i) Bad, vaskerom (våtrom)

ii) Forhold rundt brann, rømming, sikkerhet, for eksempel rekkverkshøyder/åpninger, ulovlige bruksendringer, brannceller mv.

- For skjulte konstruksjoner slik som vann og avløp uten dokumentasjon, er kvalitet og alder vurdert.

- Fastmonterte installasjoner, for eksempel innfelt belysning (downlights), demonteres ikke for å sjekke dampspærren bak. Dette av hensyn til bygningssakkyndiges kompetanse og risikoen for skade.

- Kontroll av fukt i konstruksjonen ved hulltaking i bad og vaskerom (våtrom), rom under terreng (kjelleretasje, underetasje og sokkeletasje) eller andre bygningsdeler skjer etter eiers aksept. Hulltaking av våtrom og rom under terreng kan unntaksvis unnlates, se Forskrift til Avhendingsloven.

- Kontroll av romfunksjoner for P-ROM utføres kun når det ikke foreligger godkjente og byggemeldte tegninger, eller når tegninger ikke stemmer med dagens bruk.

- Bygningssakkyndig gir en forenklet vurdering av branntekniske forhold og elektriske installasjoner i boligen dersom det er mer enn fem år siden sist boligen hadde el-tilsyn. Bygningssakkyndig kan anbefale å konsultere offentlige myndigheter eller kvalifisert elektrofaglig fagperson ved behov for grundigere undersøkelser.

## TILLEGGSENDERSØKELSER

Etter avtale kan tilstandsanalysen utvides til også å omfatte tilleggssundersøkelser utover minimumskravet i forskriften.

## BEFARINGEN

Rapporten gir en vurdering av byggverk og bygningsdeler som bygningssakkyndig har observert, og som fremkommer av Forskrift til avhendingsloven. Rapporten er likevel ingen garanti for at det ikke kan finnes skjulte feil, skader og mangler. NS 3600:2018 (Teknisk tilstandsanalyse ved omsetning av bolig) har undersøkelsesnivå fra 1 til 3, der undersøkelsesnivå 1 er det laveste og baseres på visuell observasjon. Rapporten baseres på undersøkelsesnivå 1 med få unntak (våtrom og rom under terreng). I praksis betyr dette at gjennomføringen av befaringen begrenses som følger:

- Det utføres kun visuelle observasjoner på tilgjengelige flater uten fysiske inngrep (f.eks. riving).

- Flater som er skjult av snø eller på annen måte ikke er tilgjengelig eller skjult, blir ikke kontrollert. Det foretas ikke funksjonssprøving av bygningsdeler, som isolasjon, piper, ventilasjon, el. anlegg, osv.

- Det gis ingen vurdering av boligens tilbehør, hvite- og brunevarer og annet inventar. Dette gjelder også integrert tilbehør.

- Inspisering av yttertak er basert på det som er synlig, normalt på insiden fra loftet og utvendig fra stige/bakkenivå. Befaring av tak må være sikkerhetsmessig forsvarlig for å kunne gjennomføres.

- Stikkprøvetakninger er utvalgt tilfeldig og kan innebære kontroll under overflaten med spiss redskap eller lignende.

# Tilstandsrapportens avgrensninger

## UTTRYKK OG DEFINISJONER

- Tilstand: Byggverkets eller bygningsdelens tekniske, funksjonelle eller estetiske status på et gitt tidspunkt.
- Symptom: Observerbart forhold som gir indikasjon på hvilken tilstand et byggverk eller en bygningsdel befinner seg i. Benyttes ved beskrivelse av avvik.
- Skadegjørere: Zoologiske eller biologiske skadegjørere, i hovedsak råte, sopp og skadedyr.
- Fuktøk: Overflatesøk med egnet søkeutstyr (fuktindikator) eller visuelle observasjoner.
- Fuktmåling: Måling av fuktinnhold i materiale eller i bakenforliggende konstruksjon ved bruk av egnet måleutstyr (blant annet hammerelektrode og pigger).
- Utvidet fuktøk (hulltaking): Boring av hull for inspeksjon og fuktmåling i risikoutsatte konstruksjoner, primært i tilstøtende vegger til bad, utforede kjellervegger og eventuelt i oppforede kjellergulv.
- Normal slitasjegrade: Forventet nedsliting av materiale i overflaten som er basert på enkle visuelle observasjoner. Kan vurderes sammen med bygningsdelens alder.
- Forventet gjenværende brukstid: Anslått tid et byggverk eller en del av et byggverk fortsatt vil være tjenlig for sitt formål (NS3600, Termer og definisjoner punkt 3.9)

## AREALBEREGNING FOR BOENHETER

- Areal fastsettes etter Forskrift til avhendingsloven og Norsk Standard 3940 Areal- og volum-beregninger av bygninger fra 2023.
- Areal oppgis i hele kvadratmeter i rapporten, og gjelder for det tidspunkt oppmålingen fant sted.
- Bruksareal (BRA) er det måleverdige arealet som er innenfor omsluttete vegger målt i gulvhøyde (bruttoareal minus arealet som opptas av yttervegger). I tillegg til gulvhøyde gjelder regler om fri bredde for at arealet skal være måleverdig, med betydning for BRA av for eksempel loft med skråtak. BRA består av internt bruksareal (BRA-i), eksternt bruksareal (BRA-e) og innglasset balkong mv (BRA-b). Terrasse- og balkongareal (TBA) opplyses der tilstandsrapporten skal benyttes i boligomsetningen og der det er aktuelt. I tillegg kan gulvareal (GUA) og areal med lav takhøyde (ALH) opplyses sammen med BRA der det er aktuelt og en del av oppdraget. Rom skal ha atkomst og gangbart gulv for å kunne regnes som BRA/måleverdig areal.
- Arealet måles og oppgis dersom arealet oppfyller krav til måleverdighet, slik som at arealet må ha minst en bredde på 0,6m og minst en høyde på 1,9 m osv. Et rom kan være i strid med teknisk forskrift og mangle godkjenning hos kommunen for den aktuelle bruken, uten at dette får betydning for om arealet måles og oppgis i tilstandsrapporten. Når arealet måles tas det ikke hensyn til om arealet er lovlig oppført eller om bruken er lovlig, bruksendringer, lysforhold eller andre sikkerhetsmangler.
- Eiendommens markedsverdi kan ikke baseres på en rent matematisk beregning i forhold til antall kvadratmeter opplyst i rapporten. Opplysninger om areal kan altså ikke alene benyttes for beregning av eiendommens verdi.

• Rom som ligger utenfor boenheten, men som eier har påvist og/eller opplyst at tilhører boenheten, er oppmålt og inkludert i BRA-e. Det er ikke fremvist dokumentasjon på at rommet tilhører boenheten, med mindre dette er angitt særskilt. Rom utenfor boenheten kan omdisponeres av borettslaget/sameiet og dette kan påvirke boligens BRA. Vær oppmerksom på at NS 3940:2023 og eierseksjonsloven har ulik definisjon av fellesareal. Ved arealmåling gjelder NS 3940:2023 som definerer fellesareal slik: "Delen av bygning som brukes av to eller flere bruksenheter eller til bygningens forvaltning, drift eller vedlikehold.

• I en overgangsperiode skal rapporter som benyttes i boligomsetningen eller dersom det er en del av oppdraget også opplyse om fordelingen mellom P-ROM og S-ROM med utgangspunkt i definisjonene som fremkommer av veiledningen til Norsk Standard 3940 Areal- og volum-beregninger av bygninger fra 2012. Fordelingen mellom P-ROM og S-ROM er basert på veiledningen og bygningssakkyndiges eget skjønn. P-ROM er måleverdige rom som benyttes til kort eller langt opphold. S-ROM er måleverdige rom som benyttes til lagring, og tekniske rom. Bruken av et rom på befaringstidspunktet har betydning for om rommet defineres som P-ROM eller S-ROM. Dette betyr at rommet både kan være i strid med teknisk forskrift og mangle godkjenning i kommunen for den aktuelle bruken, uten at dette vil få betydning for valg av arealkategori.

• Se øvrig informasjon om areal i rapporten, Norsk Standard 3940 (2012 og 2023) og veiledningen til disse.

## PERSONVERN

Norsk takst, bygningssakkyndig og takstforetaket behandler personopplysninger som bygningssakkyndig trenger for å kunne utarbeide rapporten. Personvernerklæring med informasjon om bruk av personopplysninger og dine rettigheter finner du her [Personvernerklæring - iVerdi](#)

## DELING AV PERSONOPPLYSNINGER FOR TRYGGERE BOLIGHANDEL OG MULIG RESERVASJON

Norsk takst og deres samarbeidspartnere benytter personopplysninger fra rapporten for analyse- og statistikkformål, samt utvikling og drift av produkter og tjenester for takstbransjen og andre aktører i bolig-omsetningen. Les mer om dette og hvordan du kan reservere deg på <https://www.norsktakst.no/norsk/om-norsk-takst/personvernerklæring/reservasjon/>

Vendu lager en boliganalyse basert på opplysninger fra rapporten. Les mer om dette og hvordan du kan reservere deg her: <https://samtykke.vendu.no/JC5820>

## KLAGEORDNING FOR FORBRUKERE

Er du som forbruker misfornøyd med bygningssakkyndiges arbeid eller opptreden ved taksering av bolig eller fritidshus, se [www.takstklagenemnd.no](http://www.takstklagenemnd.no) for mer informasjon