



Tilstandsrapport



 Boligbygg med flere boenheter

 Bibliotekgata 18, 1473 LØRENSKOG

 LØRENSKOG kommune

gnr. 108, bnr. 803

Andelsnummer 3

Sum areal alle bygg: BRA: 61 m² BRA-i: 57 m²

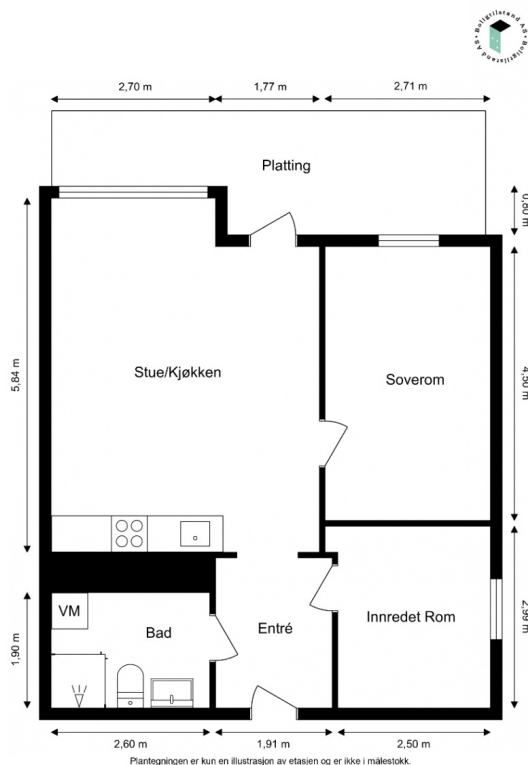

Befaringsdato: 07.01.2025

Rapportdato: 09.01.2025

Oppdragsnr.: 21421-1021

Referansenummer: DM7671

Autorisert foretak: Boligtilstand AS

Vår ref:



Rapporten kan brukes i inntil ett år etter befaringsdatoen, og kan ikke gjenbrukes ved flere boligsalg i denne perioden. For eiendomsoverdragelser fra 1.1.2024, må selger sørge for at areal i rapporten er oppdatert og følger ny bransjestandard for areal. Skjer det endringer, oppstår skader også videre på boligen, bør du som selger be om oppdatert rapport.

Boligtilstand AS

Boligtilstand AS er en uavhengig takst- og konsulentbedrift som leverer rådgivningstjenester og takseringstjenester innenfor bygg- og eiendomsbransjen. Våre bygningssakkyndige har lang erfaring innenfor bygg- og eiendomsbransjen, i tillegg til byggeteknisk utdanning og høy kompetanse. Vårt hovedfokus er å levere nøyaktige rapporter av god kvalitet, med grundige undersøkelser i bunn som bidrar til et tryggere grunnlag ved bolighandel.

Rapportansvarlig



Theodor Bugge Østlie
Uavhengig Takstingeniør
post@boligtilstand-as.no
482 61 092

Medlem av
NITO



Dette trenger du å vite om tilstandsrapporten



Hva er en tilstandsrapport?

En tilstandsrapport beskriver synlige skader/avvik eller tegn på skader/avvik på boligen. Rapporten fremhever vanligvis ikke positive egenskaper ved boligen.



Hva vurderer en bygningsakkyndig?

Den bygningsakkyndige vurderer boligen ut fra hva man kan forvente av en bygning av samme alder og type. Vurderingen gjøres som regel mot hvordan det var vanlig å bygge og regler som gjaldt da boligen ble oppført (søknadstidspunktet). Forhold som er vanlige for bygningens alder, slik som slitasje etter normal bruk regnes ikke som avvik.



Hva inneholder tilstandsrapporten?

Den bygningsakkyndige undersøker rom og bygningsdeler slik det kommer frem av [Forskrift til avhendingsloven](#). Tilstandsrapporten inneholder bare avvik som den bygningsakkyndige kan se eller kontrollere med enkle hjelpemidler. Det gjøres ikke nærmere undersøkelser slik som åpning av vegger eller andre bygningsdeler. I vegg mot våtrom og rom under terreng kan det borres et hull for å gjøre enkle undersøkelser slik som fuktsøk.

Når du kjøper en brukt bolig

Når du kjøper en brukt bolig, er det viktig å være oppmerksom på at dette ikke kan sammenlignes med å kjøpe en ny bolig. Måten boligen ble bygget på kan være annerledes enn i dag. Bygninger svekkes over tid, og utsettes for slitasje blant annet på grunn av bruk og vær og vind. Mange boliger fornyes helt eller delvis, noen i flere omganger, eller det oppføres tilbygg. Særlig for boliger som er pusset opp eller endret, er det viktig å merke seg at fornyelse av overflater ikke nødvendigvis betyr at bygningsdeler under er forbedret.

Vurdering mot byggeår

Den bygningsakkyndige vil vurdere boligen mot hvordan det var vanlig å bygge og regler som gjaldt da bygningen ble oppført (søknadstidspunktet). Den bygningsakkyndige ser etter avvik som har betydning for og som reduserer boligens funksjon og verdi, og som kommer frem av Forskrift til avhendingslova.

Tilstandsrapporten beskriver ikke hele boligen

BYGNINGSSAKKYNDIGE SER FOR EKSEMPEL IKKE PÅ

- vanlig slitasje og normal vedlikeholdstilstand • bagatellmessige forhold som ikke påvirker bygningens bruk eller verdi vesentlig • etasjeskillere • tilleggsbygg slik som garasje, bod, anneks, naust også videre • utvendige trapper • støttemurer • skjulte installasjoner • installasjoner utenfor bygningen • full funksjonstesting av el- og VVS-installasjoner • geologiske forhold og bygningens plassering på grunnen • bygningens planløsning • bygningens innredning • løsøre slik som hvitevarer • utendørs svømmebasseng og pumpeanlegg • bygningens estetikk og arkitektur • bygningens lovlighet (bortsett fra bruksendringer, brannceller og forhold som åpenbart kan påvirke helse, miljø og sikkerhet) • fellesarealer (med mindre boligeier har vedlikeholdsplikt for fellesarealer og dette er kjent for bygningsakkyndig, eller fellesarealet har en særlig tilknytning til boligen).

© iVerdi 2023

Malen til denne rapporten, inkludert standardtekstene fra Verdi er vernet etter åndsverkloven og kan kun benyttes av av kunder hos iVerdi. For andre aktører er eksemplarframstilling av malen og standardtekster, som utskrift og annen kopiering til bruk som grunnlag for tilsvarende rapporter, bare tillatt når det er hjemlet i lov (kopiering til privat bruk, sitat o.l.) eller avtale med iVerdi (<https://iverdi.no/>).

Utnyttelse i strid med lov eller avtale kan medføre erstatnings- og straffeansvar.



Dette trenger du å vite om tilstandsrapporten

Tilstanden vurderes med ulike tilstandsgrader

Tilstanden gir uttrykk for en gitt forventet tilstand, blant annet vurdert ut fra alder og normal bruk. Ved Tilstandsgrad 0 (TG0) og Tilstandsgrad 1 (TG1) gir den bygnings sakkyndige normalt ingen begrunnelse for valg av tilstandsgrad. Grunnen er at bygningen eller bygningsdelen da bare har normal slitasje. Ved skjulte konstruksjoner kan alder alene avgjøre tilstandsgrad. Når bygnings sakkyndige anbefaler tiltak, for eksempel utbedringer, må brukeren av rapporten vurdere om tiltakene er nødvendige og lønnsomme.

Når den bygnings sakkyndige velger tilstandsgrad, baseres vurderingen på faste kriterier som følger av gjeldende bransjestandard for Teknisk tilstandsanalyse ved omsetning av bolig og Forskrift til avhendingslova.



TILSTANDSGRAD 0, TG0: INGEN AVVIK

Bygningsdelen skal være tilnærmet ny, ikke vise tegn på slitasje og det skal være lagt frem dokumentasjon på faglig god utførelse. Det er ingen merknader til delen.



TILSTANDSGRAD 1, TG1: MINDRE AVVIK

Bygningsdelen skal bare ha normal slitasje, og straktiltak skal ikke anses som nødvendig. Graden kan også brukes når delen er ny, men der dokumentasjon på faglig god utførelse mangler.



TILSTANDSGRAD 2, TG2: VESENTLIGE AVVIK OG MINDRE AVVIK SOM ETTER NS 3600 GIR TG 2

Bygningsdelen skal enten ha feil utførelse, en skade eller symptomer på skade, sterk slitasje eller nedsatt funksjon. Graden gis når bygningsdelen trenger vedlikehold eller tiltak i nær fremtid. Graden skal også brukes når delen er gammel og det er grunn til å varsle om faren for skader på grunn av alderen, eller når det er grunn til å overvåke delen spesielt på grunn av fare for større skader eller følgeskader.

Ved avvik som ikke krever umiddelbare tiltak (ingen umiddelbar kostnad) så blir TG2 markert med en lysere farge.



TILSTANDSGRAD 3, TG3: STORE ELLER ALVORLIGE AVVIK

Denne tilstandsgraden brukes ved kraftige tegn på forhold som man må regne med trenger utbedring straks eller innen kort tid. Det er påvist funksjonssvikt eller sammenbrudd.



IKKE UNDERSØKT/IKKE TILGJENGELIG FOR UNDERSØKELSE

Det kan være avvik/skader som ikke er avdekket.

Hva er et anslag på utbedringskostnad?

Hva det vil koste å utbedre rom eller bygningsdeler, er et forsiktig anslag basert på nåværende kvalitet, registrert avvik og angitte tiltak i rapporten. Anslaget er gitt på generelt grunnlag og må ikke forveksles med et pristilbud fra en håndverker. Det kan foreligge avvik og tiltak som ikke kommer frem av rapporten.

Utbedringskostnad avhenger blant annet av personlige valg av og markedspris på materialer og tjenesteyter.

I rapporten skal det settes anslag for utbedringskostnad for TG3, og slikt anslag kan også gis ved TG2.





Beskrivelse av eiendommen

Boligens generelle tilstand: Boligen fremstår i generelt normalt god stand i forhold til alder.

Det er viktig å lese hele tilstandsrapporten for å få en fullstendig forståelse av boligens tilstand og oppdragets omfang.

Forhold under befaringen:

Boligen var møblert. Tunge møbler og inventar er ikke flyttet på, og derfor vil ikke eventuelle avvik bak disse avsløres.

Boligbygg med flere boenheter - Byggeår: 2010

UTVENDIG

[Gå til side](#)

Felles bygningsdeler:

- Bygningen er oppført med grunnmur i betong.
- Yttervegger i betong, stål- og trekonstruksjon, forblendet med fasadeplater.
- Yttertak i oppforet betongdekke, tekket med takpapp.

Nevnte felles bygningsdeler er ikke undersøkt eller vurdert i denne rapporten, da disse ligger under boligsammenslutningens ansvarsområde.

INNVEDIG

[Gå til side](#)

Felles bygningsdeler:

- Etasjeskiller i betong.
- Felles varmtvann.
- Trapper i betong.
- Dørcalling.
- Personheis.

Nevnte felles bygningsdeler er ikke undersøkt eller vurdert i denne rapporten, da disse ligger under boligsammenslutningens ansvarsområde.

TEKNISKE INSTALLASJONER

[Gå til side](#)

Oppvarming:

- Oppvarming via radiatorer tilknyttet felles varmeanlegg.
- Varmekabler i bad.

Arealer

[Gå til side](#)

Forutsetninger og vedlegg

[Gå til side](#)

Lovlighet

[Gå til side](#)

Boligbygg med flere boenheter

- Det foreligger ikke godkjente og byggemeldte tegninger
- Godkjente tegninger er ikke fremvist.



Sammendrag av boligens tilstand

Fordeling av tilstandsgrader

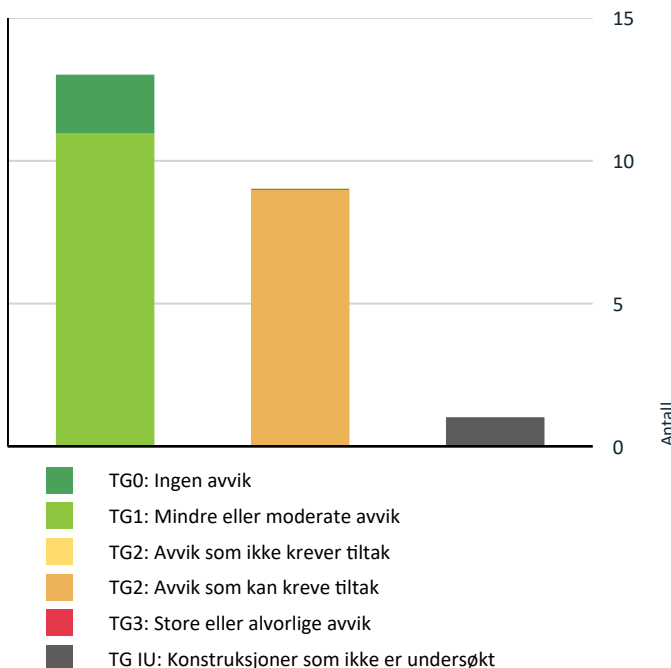

Vil du vite mer om tilstandsgrader? Se side 4.

- ! Våtrom > 1. etasje > Bad > Sluk, membran og tettesjikt [Gå til side](#)
- ! Våtrom > 1. etasje > Bad > Sanitærutstyr og innredning [Gå til side](#)
- ! Tekniske installasjoner > Vannledninger [Gå til side](#)
- ! Tekniske installasjoner > Elektrisk anlegg [Gå til side](#)

Oppsummering av avvik

Vil du vite mer? Se på rommet eller bygningsdelen senere i rapporten.

Boligbygg med flere boenheter

- ! TG IU KONSTRUKSJONER SOM IKKE ER UNDERSØKT
 - ! Utvendig > Balkonger, terrasser og rom under balkonger [Gå til side](#)
- ! TG 2 AVVIK SOM KAN KREVE TILTAK
 - ! Utvendig > Andre utvendige forhold [Gå til side](#)
 - ! Innvendig > Radon [Gå til side](#)
 - ! Innvendig > Andre innvendige forhold [Gå til side](#)
 - ! Våtrom > 1. etasje > Bad > Overflater vegger og himling [Gå til side](#)
 - ! Våtrom > 1. etasje > Bad > Overflater Gulv [Gå til side](#)

Tilstandsrapport

BOLIGBYGG MED FLERE BOENHETER

Byggeår

2010

Tilbygg / modernisering

2023	Mordernisering	Lagt nytt gulv. Ny kjøkkeninnredning. Malt vegger.
------	----------------	--

Arbeid er utført ved egeninnsats/dugnad og det foreligger derfor ikke dokumentasjon.

UTVENDIG

TG 1 Vinduer

Bygningen har malte trevinduer med 2-lags glass.

Vinduene ble visuelt undersøkt og kontrollert ved stikkprøver, så det kan forekomme avvik som ikke ble avdekket under denne kontrollen.

Det ble ikke avdekket slitasje av betydning, skader eller punkterte vindusglass som har negativ innvirkning på funksjonen. Det er viktig å merke seg at vinduer er en bygningsdel som har en naturlig slitasje over tid med en forventet levetid.

TG 1 Dører

Entrédør i brannklasse B30, med 40 desibel lyd motstand.
Balkongdør med trelags isolerglass.

TG IU Balkonger, terrasser og rom under balkonger

Markterrasse med adkomst fra stue/kjøkken, ca. 18 kvm.
Terrassen er omtrentlig oppmålt da overflater var tildekket med snø noe som kan medføre mindre avvik.

Vurdering av avvik:

- Balkonger/terrasse er snødekt og derfor ikke nærmere vurdert.

Konsekvens/tiltak

- Det bør foretas nærmere undersøkelser av balkong/terrasse når den er snøfri.



TG 2 Andre utvendige forhold

Det er ikke fremvist tilstandsanalyserapport, vedlikeholdsplan eller lignende for felles bygningsdeler i bygget.

Vurdering av avvik:

- Det er ikke utarbeidet Tilstandsanalyserapport, vedlikeholdsplan e.l. for fellesdeler i bygget.



Tilstandsrapport

I henhold til NS3600 skal det gis TG 2 for manglende tilstandsanalyserapport/vedlikeholdsplan eller lignende knyttet til felles bygningsdeler.

Konsekvens/tiltak

- For å lukke avviket ihht NS 3600:2018 må det utarbeides en Tilstandsanalyserapport/vedlikeholdsplan for fellesdeler i bygget. Da dette er opp til borettslag/sameie å rekvirere er kostnadsestimat ikke satt.

INNVENDIG

TG 1 Overflater

Innvendig er det gulv av laminat. Veggene har malte overflater. Innvendige tak i malte betongelementer og malte plater.

Overflatene har bruksslitasje, som innebærer bruksmerker, noe som påregnes generelt i brukte boliger. Normal slitasje i forhold til alder og mindre vesentlige forhold er ikke inkludert i tilstandsvurderingen, da dette er en subjektiv vurdering. Interessenter oppfordres derfor til selv å undersøke overflatene under visningen og gjøre egne vurderinger.

Overflater i våtrom er beskrevet i eget felt.

TG 1 Etasjeskille/gulv mot grunn

Etasjeskiller er av betongdekke.

Det ble utført en enkel horisontalmåling med følgende resultater:

Lokalt avvik er målt til ca. 4 mm.

Totalt avvik er målt til ca. 6 mm.

Følgende rom er målt: Stue/kjøkken.

Horisontalmålinger ble utført med linjelaser med en nøyaktighet på $\pm 0,2$ mm/m, i samsvar med fremgangsmåten i NS 3600:2018. Lokalt avvik ble målt ved fem punkter innenfor 2 meter, mens totalt avvik ble målt med ett punkt ved hver vegg i rommet, der dette var mulig uten å flytte møbler, samt ett punkt midt på gulvet. Kontrollen ble hovedsakelig utført for å avdekke vesentlige skjevheter i boligen. Dersom horisontalmålinger er av særlig stor betydning, for eksempel ved legging av nye overflater, anbefales en mer nøyaktig måling. Det bemerkes at horisontalmålingene utgjør en stikkprøvekontroll som ikke nødvendigvis avdekker alle skjevheter eller ujevnheter i boligen, og at avvik kan forekomme ved andre målinger.

Ifølge NS 3600:2018 skal lokale avvik under 10 mm og totale avvik under 15 mm vurderes som tilstandsgrad 1. I dette tilfellet har etasjeskilleren noe skjevheter, uten at de overskred nevnte grenser ved stikkprøver.

TG 2 Radon

Det er ikke fremvist dokumentasjon for radonsperre.

Bygningen er oppført i en tidsperiode uten radonsperre.

Det er ikke opplyst om etablering av radonsperre i senere tid.

Vurdering av avvik:

- Det er ikke foretatt radonmålinger, og bygget er heller ikke utført med radonsperre.

Konsekvens/tiltak

- Det bør gjennomføres radonmålinger.

TG 1 Innvendige dører

Innvendige dører i tre.

Det bemerkes at justering av innvendige dører generelt må påregnes med jevne intervaller. En stikkprøvekontroll av åpne- og lukkemekanismen ble utført under befaringen, og denne avslørte ikke vesentlige avvik.

Normal slitasje fra tidspunkt for montering og forhold som kan utbedres med enkel overflatebehandling er ikke hensyntatt.

Tilstandsrapport

TG 2 Andre innvendige forhold

Det er registrert skjeggkre/sølvkre under befaring.

Vurdering av avvik:

- Det er avvik:

Det er observert skjeggkre i boligen under befaring.

Konsekvens/tiltak

- Tiltak:

Forholdet bør utbedres i nær fremtid og fagfolk bør kontaktes for sanering.

VÅTROM

1. ETASJE > BAD

Generell

Aktuell byggeforskrift er tekniske forskrifter i perioden 1997-2010. Dokumentasjon: ingen dokumentasjon.

Badet er et prefabrikkert våtromskabin fra byggeåret.

Dokumentasjon på utførelsen er ikke fremlagt, og det er derfor ikke mulig å vurdere konstruksjonens oppbygning, inkludert materialvalg og utførelse.

1. ETASJE > BAD

TG 2 Overflater vegger og himling

Veggene har fliser. Taket har hvite metallplater.

En banketest ble utført på enkelte tilfeldige fliser, og denne avdekket ingen tydelige tegn på hulrom (bom) under de kontrollerte flisene. Det er imidlertid viktig å merke seg at stikkprøvekontrollen ikke vil avdekke alle potensielle problemområder. Utover banketesten ble overflatene visuelt inspisert.

Overflater har normal slitasje i forhold til alderen.

Punktet må sees i sammenheng med 'Sluk, membran og tettesjikt'. Når membran eller vanntett sjikt fornyes, må også overflatene skiftes ut.

Vurdering av avvik:

- Det er påvist at flisfuger har riss/sprekker.
- Svertesopp er registrert

TG 2 er gitt på grunn av alder sett i lys av forventet levetid, normal brukslitasje og ovennevnte punkter.

Konsekvens/tiltak

- Slike riss/sprekker kan indikere bakenforliggende fuktskader, og konstruksjonen bør observeres jevnlig for å vurdere utvikling.
- Overflater må rengjøres.

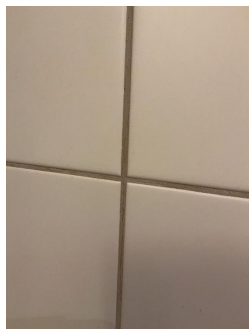

1. ETASJE > BAD

TG 2 Overflater Gulv

Gulvet er flislagt.

En banketest ble utført på enkelte tilfeldige fliser, og denne avdekket ingen tydelige tegn på hulrom (bom) under de kontrollerte flisene. Det er imidlertid viktig å merke seg at stikkprøvekontrollen ikke vil avdekke alle potensielle problemområder.



Tilstandsrapport

Gulvets fall og høyden på slukristen er kontrollert punktvis med linjelaser. Slike stikkprøvemålinger vil imidlertid ikke avdekke alle potensielle ujevnheter på gulvet.

Ved stikkprøvemålingene som ble utført, ble fallet vurdert som tilfredsstillende.

Høydeforskjell fra estimert høyde på vanntett sjikt ved dørterskelen til overkant slukrist: 40 mm.

Overflatene fremstår med normal slitasje i forhold til alderen

Punktet må sees i sammenheng med 'Sluk, membran og tettesjikt'. Når membran eller vanntett sjikt fornyes, må også overflatene skiftes ut. .

Vurdering av avvik:

- Svertesopp er registrert

Det er registrert soppdannelser (svertesopp) på fuger mellom enkelte fliser.

TG 2 er gitt på grunn av alder sett i lys av forventet levetid og normal bruksslitasje.

Konsekvens/tiltak

- Overflater må rengjøres.

Svertesopp er ikke farlig, men gir et mindre estetisk uttrykk. Svertesopp kan ofte vaskes bort, men dersom dette ikke fungerer må fugen byttes.

1. ETASJE > BAD

TG 2 Sluk, membran og tettesjikt

Det er plastsluk.

Membranen/tettesjikt, som skal fungere som et vanntett lag i rommets våtsoner og beskytte underliggende konstruksjoner mot vannskader, kan ikke bekrefte ved visuell kontroll i slukområdet eller andre steder i rommet. Avslutningen mellom en eventuell membran og terskel er også skjult og kan derfor ikke inspiseres visuelt.

Tettesjiktet/membran er i følge boets representant fra byggeåret.

Sluket er tilgjengelig for rengjøring.

Vurdering av avvik:

- Mer enn halvparten av forventet brukstid er passert på slukløsningen.
- Membranen bak innebygd sistene har ukjent utførelse.
- Vurdering basert på alder. Tilstandsgrad 2 gis med bakgrunn i at mer enn halvparten av forventet brukstid for membran/tettesjikt er passert. Det er nå ingen symptomer på funksjonssvekkelse, men vær oppmerksom på at dette er en risikokonstruksjon.

Konsekvens/tiltak

- Sluket må sjekkes og rengjøres jevnlig.
- Innhent dokumentasjon, om mulig.
- Overvåk tilstanden jevnlig. For å få tilstandsgrad 0 eller 1 må tettesjiktet skiftes ut, men tidspunktet for når dette er nødvendig er vanskelig å si noe om. Ved renovering, påse at alle forhold med tettesjiktet, våtzone, sluk, røranlegg mv. dokumenteres.
- Installering av tett dusjkabinett anbefales.

Det vanntette sjiktet har oppnådd en alder som øker risiko for skader/følgeskader.

Merk at insattasjon av tett dusjkabinett ikke vil erstatte tettesjikt i badet og kun er ment for å skåne overflater for direkte vannsprut og med det minimere risiko for lekkasjer.



1. ETASJE > BAD

TG 2 Sanitærutstyr og innredning

Servant i helstøpt plate. Opplegg for vaskemaskin. Veggfestet klosett med innebygget sistene. Det er registrert drengspalte under klosettet. Benkeskap med glatte fronter.

Vurdering av avvik:



Tilstandsrapport

- Det er avvik:

tilstandsgrad 2 er tildet som følge av alder og slitasje, det er under befaring registrert sprekkdannelser i fuger mot sanitærutstyr, det er registrert at setet til klosett er defekt/ikke tilstrekkelig festet og bruksmerker/slitasje for øvrig.

Konsekvens/tiltak

- Tiltak:

For å oppnå tilstandsgrad 0 eller 1 må lokale utbedringer forventes/utskiftning av utstyr.

1. ETASJE > BAD

TG 1 Ventilasjon

Det er balansert ventilasjon. Luftespalte under dør. Avtrekket er kontrollert enkelt med papir eller lignende, mens luftmålinger utføres ikke ved denne typen kontroll.

1. ETASJE > BAD

TG 0 Tilliggende konstruksjoner våtrom

Hulltaking og fuktmåling i veggkonstruksjonen er ikke utført da våtrommet er et prefabrikkert våtromskabin. I denne typen konstruksjon skal det ikke foretas hulltaking i henhold til forskrift til avhendingslova. Det ble søkt etter fukt med fuktindikator på tilgjengelige tilstøtende overflater ved befaring uten at det ble indikert forhøyede verdier.

KJØKKEN

1. ETASJE > STUE/KJØKKEN

TG 1 Overflater og innredning

Kjøkkenet har innredning med glatte fronter. Benkeplaten er av laminat. Det er kjølfrysenskap, oppvaskmaskin, platetopp, induksjonstopp og micro integrert i innredningen. Vannstoppsystem og komfyrvakt er montert.

Årstall: 2024

Kilde: Rekvirent

1. ETASJE > STUE/KJØKKEN

TG 1 Avtrekk

Det er avtrekk via balansert anlegg.

TEKNISKE INSTALLASJONER

TG 2 Vannledninger

Innvendige vannledninger er av plast (rør-i-rør).
Fordelerskapet er lokalisert i bad. Stoppekraner i nevnt fordelerskap stopper kaldt- og varmtvann til bad.
Det er observert to fordelerskap i bod, men boets representant hadde ikke tilgang til disse under befaring.
Hovedstoppekran er ikke lokalisert.
Automatisk vannstopper er montert i kjøkken.

Tilstanden er vurdert ut fra alder og enkle visuelle observasjoner, da undertegnede ikke har spesialisert kompetanse på området. Kun boligens innvendige røranlegg er vurdert, mens store deler av ledningsnettet er skjult i konstruksjonen og kunne ikke inspiseres ved befaringen. For en mer detaljert kontroll, må fagkyndig med spisskompetanse engasjeres.

Vurdering av avvik:

- Det er avvik:

Det er observert to fordelerskap i bod, disse kunne ikke åpnes under befaring da boets representant ikke hadde tilgang og det er av den grunn tildelt tilstandsgrad 2.

Konsekvens/tiltak



Tilstandsrapport

• Tiltak:

De må fremskaffes nøkler til fordelerskap og gjøres nærmere undersøkelser, hovedstoppekran må lokaliseres.

1 TG 1 Avløpsrør

Avløpsrør i plast, hovedsakelig skjult i konstruksjonen.
Avløpskapasitet er enkelt testet ved bruk at to tappesteder samtidig.

Tilstanden er vurdert ut fra alder og enkle visuelle observasjoner, da undertegnede ikke har spesialisert kompetanse på området. Kun boligens innvendige røranlegg er vurdert, mens store deler av ledningsnett er skjult i konstruksjonen og kunne ikke inspiseres ved befaringen. For en mer detaljert kontroll, må fagkyndig med spisskompetanse engasjeres.

1 TG 1 Ventilasjon

Boligen har montert balansert ventilasjonsanlegg, med avtrekk fra kjøkken og bad, samt lufttilførsel i opholdsrommene. Luftespalter under innvendige dører.

1 TG 1 Vannbåren varme

Radiatorer med forsyning av varmtvann fra felles varmtvannsanlegg. Vurderingen er basert på alder og enkle visuelle observasjoner, da undertegnede ikke har spesialkompetanse innen området.

1 TG 2 Elektrisk anlegg

Dette er en forenklet kontroll begrenset til de spørsmål og undersøkelser som forskrift til avhendingslova (tryggere bolighandel) § 2-18 inneholder. Dette kan ikke sammenlignes med en kontroll utført av offentlig myndighet (Det lokale eltilsyn) eller registrert elektrovirksomhet, og en bygnings sakkyndig har verken kompetanse eller lov til å foreta en slik kontroll.

Tilstandsgraden er vurdert ut fra den forenklete og begrensede kontrollen som forskriften inneholder. El-anlegget kan ha feil og mangler som en slik forenklet undersøkelse ikke vil avdekke. Vær derfor oppmerksom på denne risikoen, og søk videre veiledning eller få en fullstendig kontroll utført av registrert elektrovirksomhet.

Sikringsskap med jordfeilautomater. Anlegget er i hovedsak skjult i konstruksjonen. Varmekabler er ifølge boets representant lagt i baderomsgulvet.

1. Foreligger det eltilsynsrapport de siste 5 år, og det er ikke foretatt arbeid på anlegget etter denne, utenom retting av eventuelle avvik i eltilsynsrapport (dvs en el-tilsynsrapport uten avvik)?
Nei

Spørsmål til eier

2. Når ble det elektriske anlegget installert eller sist gang totalt rehabilitert (årstall)? Med totalt rehabilitert menes fullstendig utskiftet anlegg fra inntakssikring og videre.
2010 Spørsmål er ikke stilt da dette er et bo.
3. Er alle elektriske arbeider/anlegg i boligen utført av en registrert elektroinstallasjonsvirksomhet?
Ukjent
4. Er det elektriske anlegget utført eller er det foretatt tilleggsarbeider på det elektriske anlegget etter 1.1.1999?
Ukjent
5. Foreligger det kontrollrapport fra offentlig myndighet – Det Lokale Eltilsyn (DLE) eller eventuelt andre tilsvarende kontrollinstanser med avvik som ikke er utbedret eller kontrollen er over 5 år?
Ukjent
6. Forekommer det ofte at sikringene løses ut?
Ukjent
7. Har det vært brann, branntilløp eller varmgang (for eksempel termiske skader på deksler, kontaktpunkter eller lignende) i boligens elektriske anlegg?



Tilstandsrapport

Ukjent

Generelt om anlegget

8. Er det tegn til at det har vært termiske skader (tegn på varmgang) på kabler, brytere, downlights, stikkontakter og elektrisk utstyr? Sjekk samtidig tilstanden på elektrisk tilkobling av varmtvannsbereder, jamfør eget punkt under varmtvannstank
Nei
9. Er der synlig defekter på kabler eller er disse ikke tilstrekkelig festet?
Nei

Inntak og sikringsskap

10. Er det tegn på at kabelinnføringer og hull i inntak og sikringsskap ikke er tette, så langt dette er mulig å sjekke uten å fjerne kapslinger?
Nei
11. Finnes det kursfortegnelse, og er den i samsvar med antall sikringer?
Ja
12. Foreta en helhetsvurdering av det elektriske anlegget, dets alder, allmenne tilstand og fare for liv og helse. Bør det elektriske anlegget ha en utvidet el-kontroll?
**Ja På grunn av manglende lovpålagt samsvarserklæring, bør en el-takstmann kontaktes for en utvidet el-kontroll av det elektriske anlegget slik at eventuelle avvik og tiltak kan kartlegges.
DLE anbefaler alle å ha utvidet el-kontroll hvert 5 år og på bakgrunn av dette anbefales det å gjennomføre en kontroll.**

TGO Branntekniske forhold

Dette er en forenklet kontroll begrenset til de spørsmål som fremkommer under. Tilstandsgraden er basert på retningslinjer til disse spørsmålene i bransjestandarden NS3600. Dette kan ikke sammenlignes med en fullstendig kontroll av branntekniske forhold av offentlig myndighet, eller en vurdering av boligens branntekniske forhold eller prosjektering fra en rådgiver med spesialkompetanse. En bygningssakkyndig har verken kompetanse til å gi slik veiledning eller lov til å foreta en slik kontroll.

Tilstandsgraden er vurdert ut fra den forenklede og begrensede kontrollen. Det kan være feil og mangler om branntekniske forhold som en slik forenklet undersøkelse ikke vil avdekke. Vær derfor oppmerksom på denne risikoen, og søk videre veiledning eller rådgivning.

Brannvarsler et observert.

Hentet fra Forskrift om brannforebygging:

Eieren av boliger og fritidsboliger skal sørge for at byggverkene har brannalarmanlegg eller et tilstrekkelig antall røykvarslere. Det skal være minst én detektor eller røykvarsler i hver etasje, som skal dekke kjøkken, stue, sove utenfor soverom og sove utenfor tekniske rom. Alarmen skal kunne høres tydelig på oppholdsrom og soverom når dørene mellom rommene er lukket.

Eieren skal sørge for at boliger og fritidsboliger er utstyrt med minst ett av følgende slokkeutstyr som kan brukes i alle rom:

- a. formfast brannslange med innvendig diameter på minst 10 mm fast tilkoblet vannforsyningsnett
- b. pulverapparat på minst 6 kg med ABC-pulver
- c. skum- eller vannapparat på minst 9 liter
- d. skum- eller vannapparat på minst 6 liter med effektivitetsklasse på minst 21A
- e. annet manuelt slokkeutstyr med tilsvarende slokkekapasitet.

1. Er det mangler for brannslukningsutstyr i boligen iht. forskriftskrav på søknadstidspunktet, men minst Byggeforskrift 1985?
Nei Brannslukningsapparat er montert i felles gang, brannslukningsapparatet skal etter gjeldende krav befinne seg i lieligheten.
2. Er det skader på brannslukningsutstyr eller er apparatet eldre enn 10 år?
Nei
3. Er det mangler på røykvarsler i boligen iht. forskriftskrav på søknadstidspunktet, men minst Byggeforskrift 1985?
Nei
4. Er det skader på røykvarslere?
Nei

Arealer, byggetegninger og brannceller

Standard gjeldende fra 01.01.2024

Arealmålinger og arealoppsett er basert på Norsk standard 3940:2023 Areal- og volum-beregninger av bygninger. Arealet gjelder for tidspunktet da boligen ble målt

Hva er måleverdig areal?

Arealet i rommet må ha minst 1,90 m fri høyde over gulvet og minst bredde på 0,60 m. Et loft med skråtak vil for eksempel bare få registrert målbart areal der høyden er minst 1,90 m og bredden minst 0,60 m. Rommet må ha dør eller luke og gangbart gulv.

Hva er bruksareal?

BRA = BRA-i + BRA-e + BRA-b

Bruksarealet for bygningen er bruttoarealet minus arealet som opptas av yttervegger.

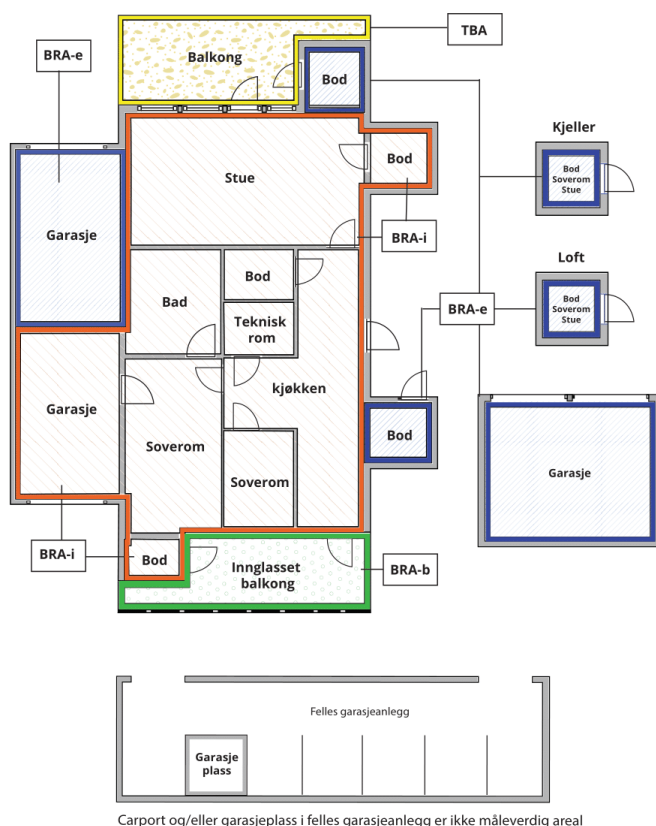

Internt bruksareal (BRA-i)	Arealet innenfor boenheten(e)
Eksternt bruksareal (BRA-e)	Arealet av alle rom utenfor boenheten(e) og som tilhører denne, slik som for eksempel bod
Innglasset balkong mv (BRA-b)	Arealet av innglasset balkong, veranda eller altan når denne er tilknyttet boenheten(e)
Terrasse- og balkongareal (TBA)	Arealet av terrasser, åpne balkonger og åpen altan tilknyttet boenheten(e)

Gulvareal (GUA) Er sum av BRA (bruksareal) og ALH (areal med lav takhøyde).

Areal med lav takhøyde (ALH) er ikke måleverdig areal, som skyldes skråtak og lav himlingshøyde.

GUA kan opplyses i markedsføring der det er aktuelt for den konkrete boligen og kun sammen med BRA-i, for eksempel der gulvflaten har en verdi og har funksjon ved møblering og bruk av rommene. Ikke innredet areal som kaldloft, måles og oppgis normalt ikke.

Arealet kan ikke alltid fastsettes nøyaktig

Areal kan være komplisert eller umulig å måle opp nøyaktig fordi det er vanskelig å fastslå tykkelsen på innervegger, skjevheter i og utforming av bygningkonstruksjoner som karnapp, buer og vinkler som ikke er rette, åpne rom over flere etasjer og så videre.

Eiendommens markedsverdi kan ikke baseres på en matematisk beregning basert på antall kvadratmeter opplyst i rapporten. Opplysninger om areal kan altså ikke alene benyttes for å beregne eiendommens verdi.

Den bygningsakkyndige kan avdekke eventuelle bruksendringer og avvik i branncelleindeling

Den bygningsakkyndige ser på byggetegninger hvis de er tilgjengelige og dette er en del av oppdraget, og vurderer bruken av boligen opp mot tegningene. Hvis den bygningsakkyndige avdekker at en bolig ikke ser ut til å være delt opp i brannceller etter kravene i byggt teknisk forskrift på befaringstidspunktet, skal det opplyses om dette.

Reglene om bruksendring og brannceller kan være kompliserte. Søk videre faglige råd om rapporten ikke gir deg svar. Den bygningsakkyndige kan ikke vurdere og svare på alle spørsmål, og kan heller ikke vite om kommunen kan gi unntak for kravene som gjelder. [Vil du vite mer?](#)

Om brannceller

En branncelle er hele eller avgrensede deler av en bygning hvor en brann fritt kan utvikle seg uten at den kan spre seg til andre bygninger eller andre deler av bygningen i løpet av en fastsatt tid.

Om bruksendring

Bruksendring er å endre bruken av et rom fra en tillatt bruk til en annen. Dette kan kreve søknad og tillatelse, for eksempel hvis du endrer et rom fra bod til soverom eller arbeidsrom, eller hvis du endrer en bolig til to separate boliger.

Rom for varig opphold har krav til takhøyde, romstørrelse, rømningsvei og lysforhold som må være oppfylt. Du kan søke kommunen om unntak for kravene, men kan ikke regne med å få unntak for krav som går på helse og sikkerhet, for eksempel krav til rømningsvei.

Bruksendring som krever godkjenning, og som ikke er søkt bruksendret, er ulovlig. Kommunen kan etter plan- og bygningsloven kapittel 32 forfølge overtredelser. Kommunen kan pålegge deg å avslutte den ulovlige bruken, eventuelt å rette eller tilbakeføre rommet til godkjent bruk.



Arealer

Boligbygg med flere boenheter

Ny arealstandard

Etasje	Bruksareal BRA m ²			SUM	Terrasse- og balkongareal (TBA)
	Internt bruksareal (BRA-i)	Eksternt bruksareal (BRA-e)	Innglasset balkong (BRA-b)		
1. etasje	57	4		61	
SUM	57	4			
SUM BRA	61				

Romfordeling

Etasje	Internt bruksareal (BRA-i)	Eksternt bruksareal (BRA-e)	Innglasset balkong (BRA-b)
1. etasje	Entré , Bad , Stue/kjøkken , Soverom , Innredet rom	Bod , Bod 2	

Kommentar

Arealmålingen er utført med laser. Det er bruken av rommene på befaringsdagen som definerer P-rom og S-rom, rommene kan likevel være i strid med teknisk forskrift og mangle godkjennelse fra kommunen.

Det er ikke kontrollert om bodene tilhører leiligheten. Boder er definert som fellesareal, og styret har kompetanse til å omdisponere hvilke/antall boder boligen har bruksrett til. Bod er vist frem av boets representant, men bruksretten er ikke kontrollert.

Angivelsen av rom for varig opphold i rapporten innebærer ikke nødvendigvis at rommet er, eller kan bli, godkjent for varig opphold i samsvar med dagens forskriftskrav. Oppmålingen har ikke blitt kontrollert opp mot godkjente tegninger.

Oppmålingen er fysisk utført med en håndholdt avstandsmåler som har nøyaktighet på +/- 1 mm.

Lovlighet

Byggetegninger

Det foreligger ikke godkjente og byggemeldte tegninger

Kommentar: Godkjente tegninger er ikke fremvist.

Brannceller

Er det påvist synlige tegn på avvik i branncelleinndeling ut ifra dagens byggt teknisk forskrift?

Ja Nei

Nyere håndverkstjenester

Er det ifølge eier utført håndverkstjenester på boligen siste 5 år?

Ja Nei

Krav for rom til varig opphold

Er det påvist avvik i forhold til rømningsvei, dagslysflate eller takhøyde?

Ja Nei

Kommentar: Å vurdere brann sikkerheten i eldre boliger kan være komplekst, spesielt når det gjelder branncelleinndeling og rømningsveier. Brannskillekonstruksjoner er normalt ikke mulig å verifisere visuelt. Inspeksjonen fokuserer derfor primært på om ytterdører er brannsertifiserte og om det er åpenbare manglende brannskiller, hvor dette er et krav.

Total fordeling mellom P-ROM og S-ROM

Tabellen under viser fordelingen av P-ROM og S-ROM etter veiledningen til NS 3940: 2012. Dette er til informasjon og til sammenligning. Tallene er omtrentlige, kan avvike fra faktiske målinger og er ikke juridisk bindende

	P-ROM(m2)	S-ROM(m2)
Boligbygg med flere boenheter	57	0



Befarings - og eiendomsopplysninger

Befaring

Dato	Til stede	Rolle
07.1.2025	Theodor Bugge Østlie	Takstingenør

Matrikkeldata

Kommune	gnr.	bnr.	fnr.	snr.	Areal	Kilde	Eieforhold
3222 LØRENSKOG	108	803		0	2297.9 m ²	BEREGNET AREAL (Ambita)	Eiet

Adresse

Bibliotekgata 18

Hjemmelshaver

Metro I Borettslag

Andelsobjekt

Boligselskap	Org.nr.	Leil. nr.	Forretningsfører	Eier av adkomstdokumenter
/METRO I BORETTSLAG	995551225			Gashi Hanife (bo)

Innskudd, pålydende mm

Andelsnummer

3

Eiendomsopplysninger

Tilknytning vann

Eiendommen er tilknyttet offentlig vannforsyning via private stikkledninger. Rørene er ikke vurdert eller undersøkt i denne rapporten.

Tilknytning avløp

Eiendommen er tilknyttet offentlig avløpsnett via private stikkledninger. Rørene er ikke vurdert eller undersøkt i denne rapporten.

Siste hjemmelovergang

Kjøpesum	År
18 008 638	2010

Kilder og vedlegg

Dokumenter

Beskrivelse	Dato	Kommentar	Status	Sider	Vedlagt
Egenerklæring	30.12.2024		Gjennomgått		Nei
Ordrebekreftelse	06.01.2025		Fremvist		Nei



Forutsetninger

Tilstandsrapportens avgrensninger

STRUKTUR OG REFERANSENIVÅ

• Rapporten baserer seg på krav i forskrift til avhendingslova (tryggere bolighandel). Rapportens omfang, struktur, metode og begrepsbruk følger i hovedsak Norsk Standard NS 3600:2018 (teknisk tilstandsanalyse ved omsetning av bolig), samt Takstbransjens retningslinjer ved tilstandsrapportering for boliger og Takstbransjens retningslinjer for arealmåling.

• Bygningssakkyndig er ikke ansvarlig for tilbakeholdt eller uriktig informasjon, som har betydning for tilstandsvurderingen. Rapporten beskriver avvik, det vil si en tilstand som er dårligere enn referansenivået. Rapporten vil normalt ikke fremheve positive sider ved boligen ut over det som fremgår av tilstandsgradene.

• For anbefalte tiltak ved TG2 og TG3 må du vurdere om tiltakene er nødvendige og lønnsomme. Hva det vil koste å utbedre rom eller bygningsdeler vil avhenge av registrerte avvik og tiltak som kommer frem i rapporten. Anslaget er gitt på generelt grunnlag basert på prisintervaller. Anslaget må ikke forveksles med en konkret vurdering og tilbud fra en entreprenør eller håndverker. Utbedringskostnadene vil også avhenge av personlige preferanser og markedspris på materialer og tjenestetyper.

• Vurdering mot byggeår

Den bygningssakkyndige vil vurdere boligen mot hvordan det var vanlig å bygge og regler som gjaldt da bygningen ble oppført (søknadstidspunktet). Noen rom og bygningsdeler slik som bad og vaskerom, og forhold som gjelder sikkerhet mot brann, rekkverk og trapper osv., vil den bygningssakkyndige vurdere mot dagens regelverk. Etter dagens regelverk vil disse kunne få en tilstandsgrad 2 eller 3 uten at det nødvendigvis er krav om at avviket må utbedres.

PRESISERINGER

Tilstandsrapporten gjelder hovedbygget. Tilleggsbygninger, som for eksempel garasje, gis kun en enkel beskrivelse.

Avvik er vurdert ut fra tekniske forskrifter på godkjenningstidspunktet for bygget. Noen bygningsdeler er vurdert etter gjeldende teknisk forskrift på befaringstidspunktet. Dette gjelder blant annet:

i. våtrom (bad, vaskerom) og andre fuktutsatte rom

ii. forhold knyttet til brann, rømming, sikkerhet, for eksempel rekkverkhøyder/åpninger, ulovlige bruksendringer, brannceller osv.

• For skjulte konstruksjoner, som vann og avløp uten dokumentasjon, er kvalitet og alder vurdert.

• Fastmonterte installasjoner, for eksempel innfelt belysning og høyttalere, skal ikke demonteres for å sjekke dampsperran bak. Dette er av hensyn til bygningssakkyndiges kompetanse og risikoen for skade.

• Kontroll av fukt i konstruksjonen ved hulltaking i bad og vaskerom (våtrom), rom under terreng (kjelleretasje, underetasje og sokkeletasje) eller andre bygningsdeler, skal skje etter eiers aksept. Hulltaking av våtrom og rom under terreng kan i visse tilfeller unnlates (ref. forskrift til avhendingslova).

• Kontroll av romfunksjoner for P-ROM blir bare utført når det ikke foreligger godkjente og byggemeldte tegninger, eller når tegninger ikke stemmer med dagens bruk.

• Bygningssakkyndig gir en forenklet vurdering av branntekniske forhold og elektriske installasjoner i boligen hvis det er mer enn fem år siden siste el-tilsyn. Ved behov for grundigere undersøkelser, kan bygningssakkyndig anbefale boligkjøper ta kontakt med offentlige myndigheter eller en kvalifisert elektrofaglig fagperson.

TILLEGGSUNDERSØKELSER

Etter avtale med eier kan tilstandsanalysen utvides til også å omfatte tilleggsundersøkelser utover minimumskravet i forskriften.

BEFARINGEN

Rapporten gir en vurdering av byggverk og bygningsdeler som bygningssakkyndig har observert, og som fremkommer av forskrift til avhendingslova. Rapporten er likevel ingen garanti for at det ikke kan finnes skjulte feil, skader og mangler. NS 3600:2018 (teknisk tilstandsanalyse ved omsetning av bolig) har undersøkelsesnivå 1 til 3, hvor nivå 1 er det laveste og basert på visuell observasjon. Rapporten er basert på undersøkelsesnivå 1, med noen få unntak: våtrom og rom under terreng.

I praksis betyr dette at:

• befaringen skal begrenses til kun visuelle observasjoner på tilgjengelige flater uten fysiske inngrep (f.eks. riving).

• flater som er skjult av snø eller på annen måte ikke er tilgjengelige eller skjult, blir ikke kontrollert.

• det blir ikke utført funksjonsprøving av bygningsdeler, som isolasjon, piper, ventilasjon, elektrisk anlegg, osv.

• det gis ikke en vurdering av boligens tilbehør, hvite- og brunevarer og annet inventar. Dette gjelder også integrert tilbehør.

• inspisering av yttertak er basert på det som er synlig, normalt på innsiden fra loftet og utvendig fra stige/bakkenivå. I en del situasjoner er det ikke sikkerhetsmessig forsvarlig å undersøke taket fra utsiden, og da vil vurderingen være basert på alder og materialer.)

• stikkprøvetakninger er tilfeldig valgt og kan innebære kontroll under overflaten med spiss redskap eller lignende.

UTTRYKK OG DEFINISJONER

• Referansenivå: kravet til bygningsdelen eller rommet på byggetidspunktet.

• Tilstand: byggverkets eller bygningsdelens tekniske, funksjonelle eller estetiske status på et gitt tidspunkt.

• Symptom: forhold som gir indikasjon på hvilken tilstand et byggverk eller en bygningsdel befinner seg i. Benyttes ved beskrivelse av avvik og alder.

• Skadegjørere: i hovedsak råte, sopp og skadedyr.

• Fuktsøk: overflatesøk med egnet søkeutstyr som fuktindikator eller visuelle observasjoner.



Forutsetninger

•Fuktmåling: måling av fuktinnhold i materiale eller i bakenforliggende konstruksjon ved bruk av egnet måleutstyr, blant annet hammerelektrode og pigger.

•Hulltaking: boring av hull for inspeksjon og fuktmåling i risikoutsatte konstruksjoner, primært i tilstøtende vegger til bad, utforede kjellervegger og eventuelt i oppforede kjellergulv.

•Normal slitasje: forventet slitasje av materiale i overflaten som er basert på enkle visuelle observasjoner. Kan vurderes sammen med bygningsdelens alder.

•Forventet gjenværende brukstid: anslått tid et byggverk eller en del av et byggverk vil kunne tjene sitt formål (NS 3600:2018, termer og definisjoner punkt 3.9).

AREALBEREGNING FOR BOENHETER

•Areal fastsettes etter Forskrift til avhendingsloven og Norsk Standard 3940 Areal- og volum-beregninger av bygninger fra 2023.

•Areal oppgis i hele kvadratmeter i rapporten, og gjelder for det tidspunkt oppmålingen fant sted.

•Bruksareal (BRA) er det måleverdige arealet som er innenfor omsluttete vegger målt i gulvhøyde (bruttoareal minus arealet som opptas av yttervegger). I tillegg til gulvhøyde gjelder regler om fri bredde for at arealet skal være måleverdig, med betydning for BRA av for eksempel loft med skråtak. BRA består av internt bruksareal (BRA-i), eksternt bruksareal (BRA-e) og innglasset balkong mv (BRA-b). Terrasse- og balkongareal (TBA) opplyses der tilstandsrapporten skal benyttes i boligomsetningen og der det er aktuelt. I tillegg kan gulvareal (GUA) og areal med lav takhøyde (ALH) opplyses sammen med BRA der det er aktuelt og en del av oppdraget. Rom skal ha atkomst og gangbart gulv for å kunne regnes som BRA/måleverdig areal.

•Arealet måles og oppgis dersom arealet oppfyller krav til måleverdighet, slik som at arealet må ha minst en bredde på 0,6m og minst en høyde på 1,9 m osv. Et rom kan være i strid med teknisk forskrift og mangle godkjenning hos kommunen for den aktuelle bruken, uten at dette får betydning for om arealet måles og oppgis i tilstandsrapporten. Når arealet måles tas det ikke hensyn til om arealet er lovlig oppført eller om bruken er lovlig, bruksendringer, lysforhold eller andre sikkerhetsmangler.

•Eiendommens markedsverdi kan ikke baseres på en rent matematisk beregning i forhold til antall kvadratmeter opplyst i rapporten. Opplysninger om areal kan altså ikke alene benyttes for beregning av eiendommens verdi.

•Rom som ligger utenfor boenheten, men som eier har påvist og/eller opplyst at tilhører boenheten, er oppmålt og inkludert i BRA-e. Det er ikke fremvist dokumentasjon på at rommet tilhører boenheten, med mindre dette er angitt særskilt. Rom utenfor boenheten kan omdisponeres av borettslaget/sameiet og dette kan påvirke boligens BRA. Vær oppmerksom på at NS 3940:2023 og eierseksjonsloven har ulik definisjon av fellesareal. Ved arealmåling gjelder NS 3940:2023 som definerer fellesareal slik: "Delen av bygning som brukes av to eller flere bruksenheter eller til bygningens forvaltning, drift eller vedlikehold.

•I en overgangsperiode skal rapporter som benyttes i boligomsetningen eller dersom det er en del av oppdraget også opplyse om fordelingen mellom P-ROM og S-ROM med utgangspunkt i definisjonene som fremkommer av veiledningen til Norsk Standard 3940 Areal- og volum-beregninger av bygninger fra 2012. Fordelingen mellom P-ROM og S-ROM er basert på veiledningen og bygningssakkyndiges eget skjønn. P-ROM er

måleverdige rom som benyttes til kort eller langt opphold. S-ROM er måleverdige rom som benyttes til lagring, og tekniske rom. Bruken av et rom på befaringstidspunktet har betydning for om rommet defineres som P-ROM eller S-ROM. Dette betyr at rommet både kan være i strid med teknisk forskrift og mangle godkjenning i kommunen for den aktuelle bruken, uten at dette vil få betydning for valg av arealkategori.

•Se øvrig informasjon om areal i rapporten, Norsk Standard 3940 (2012 og 2023) og veiledningen til disse.

PERSONVERN

Verdi, takstingeniøren og takstforetaket behandler personopplysninger som takstingeniøren trenger for å kunne utarbeide rapporten. Personvernerklæring med informasjon om bruk av personopplysninger og dine rettigheter finner du her [Personvernerklæring - iVerdi](#)

Rapporten viser hvilke elementer som er observert og inkludert i oppdraget. For eventuelle vurderinger som ligger utenfor rapportens dekning, anbefales det å innhente ytterligere fagkyndige vurderinger.

Anslag på kostnader for utbedring gis ikke ved TG 2, selv om det er nevnt i standardteksten på side 4 av rapporten, da dette ikke er en del av forskriftskravene.

Det er ikke innhentet informasjon fra kommunens tekniske etat om hva som faktisk er byggemeldt.

Teknisk verdi av boligen er ikke vurdert eller presentert i rapporten.

Der bilder er inkludert i rapporten, er de ment som eksempler og gir ikke en uttømmende oversikt over alle avvik, målinger eller andre forhold.

Undersøkelsene er hovedsakelig utført gjennom visuelle observasjoner samt de spesifikke fysiske undersøkelsene i henhold til forskriften (Tryggere Bolighandel) som gjennomføres ved hjelp av stikkprøver. Selv om stikkprøver ikke viser avvik, gir dette ingen absolutt garanti og avvik kan fortsatt forekomme.

Vurderingene av det elektriske anlegget og VVS-installasjoner er forenklet, da undertegnede ikke har nødvendig spisskompetanse på området. For mer detaljerte vurderinger av disse elementene, bør en kvalifisert spesialist engasjeres.

Det understrekes at boligen kan ha skjulte feil og mangler som ikke avdekkes ved en slik visuell kontroll. Rapporten identifiserer kun synlige avvik og mangler i henhold til oppdragets omfang og observasjoner under befaringen, og gir ingen garantier for skjulte eller fremtidige feil og skader. Bagatelmessige - og andre forhold som er synlig for enhver og uten vesentlig betydning kommenteres normalt ikke.

Boligen var møblert under befaringen. Tunge møbler og inventar ble ikke flyttet under befaringen. Derfor kan eventuelle avvik eller skader som skjuler seg bak disse, ikke bli avdekket i rapporten.

Informasjon om tilknyttede arealer, fellesarealer, eventuelle oppgraderinger, oppvarmingskilder, årstall og generelle opplysninger er basert på opplysninger fra selger eller selgers representant, med mindre annet er spesifisert.

Rapporten gjelder kun for den tilstanden eiendommen var i på tidspunktet for befaringen. Den gir ingen garantier for fremtidige



Forutsetninger

forhold, og skader eller endringer som oppstår etter befaringen, dekkes ikke. Det er selgers ansvar å kontakte oss ved eventuelle endringer, slik at rapporten kan oppdateres. Rapporten kan ikke benyttes ved flere salg innenfor gyldighetsperioden.

Utførende er ikke ansvarlig for feil eller tilbakeholdt informasjon fra selger eller selgers representant. Rapporten fritar ikke kjøper fra undersøkelsesplikten. Før rapporten benyttes, skal selger eller deres representant gjennomgå den og gi tilbakemelding på feil eller manglende opplysninger. Der rapporten indikerer potensielle problemområder, bør fagfolk engasjeres for videre undersøkelser.