

Tilstandsrapport

 4-roms leilighet i sameie

 Syv Søstres gate 7 E, 8800 SANDNESSJØEN

 ALSTAHAUG kommune

 gnr. 38, bnr. 22, snr. 11

Markedsverdi

2 650 000

Sum areal alle bygg: BRA: 102 m² BRA-i: 97 m²



Befaringsdato: 12.02.2026

Rapportdato: 06.03.2026

Oppdragsnr.: 12315-2572

Eiendomsverdi ref nr: EQ1478

Autorisert foretak: Verdi Eiendomstakst AS

Sertifisert Takstingeniør: Dag Ottar Mikalsen

Vår ref: Jørgen Kulstad



Rapporten kan brukes i inntil ett år etter rapportdato, og kan ikke gjenbrukes ved flere boligsalg i denne perioden. Skjer det endringer, oppstår skader også videre på boligen, bør du som selger be om oppdatert rapport.

Norsk takst

Norsk takst er bransjeorganisasjonen for landets bygningsakkyndige og takstforetak, med om lag 1400 sertifiserte medlemmer fordelt på omtrent 1000 bedrifter. I boligomsetningen regnes takstrapportene som et helt avgjørende element i den informasjonen som gjøres tilgjengelig for kjøper. Årlig leverer medlemmene rundt 120.000 slike takster. Det gir unik oversikt over norske boliger, og bidrar til at alle oppdrag kan utføres med utgangspunkt i erfaringsbasert kvalitet.



Det stilles høye krav til utdanning, sertifisering og yrkesetikk. Norsk takst er opptatt av at boligomsetningen skal være trygg, og legger vekt på å opptre uavhengig av andre bransjeaktører. Bygningsakkyndige fakturerer sine tjenester uten hensyn til hvilken pris som oppnås, og skal heller ikke på annen måte ha noen egeninteresse knyttet til handelen.

Uavhengighet og god fagkunnskap har over tid bygget troverdighet og tillit. Både selger og kjøper skal kunne stole på bygningsakkyndiges vurderinger. For tilfeller der det likevel skulle oppstå misnøye med utført arbeid, har vi sammen med Forbrukerrådet etablert en klagenemnd.

Norsk takst har en sentral rolle i utviklingen av norske standarder, regler og profesjonsprinsipper, og representerer bransjen i alle relevante internasjonale fora. Dette sikrer at norske bygningsakkyndige tidlig kan tilpasse seg krav og bransjetrender fra utlandet, samtidig som takseringsfaget får en norsk stemme på verdensbasis. Organisasjonen bidrar i næringspolitisk sammenheng, og har vært en pådriver for å sikre at lover og regler gir trygghet for forbrukerne i boligomsetningen.

Verdi Eiendomstakst

Hos Verdi Eiendomstakst får du ikke bare takstrapporter av høy kvalitet, men også en opplevelse av trygghet, troverdighet, tilgjengelighet og kundeservice i særklasse.

Vår visjon er klar: Vi ønsker å levere trygge og troverdige takstrapporter over hele Helgeland. Dette gjør vi på en slik måte at du som kunde skal unngå reklamasjoner, konflikter eller tvistesaker i etterkant av eierskiftet. I tillegg til å tilby takstrapporter av høy kvalitet gir vi også rådgivende anbefalinger i både salgs- og kjøpsprosessen.

Våre verdier definerer hvem vi er og hva vi står for:

- Leveringsdyktig: Vi leverer raskt og effektivt, med kort responstid og leveringstid etter befaring.
- Troverdig: Vi er en pålitelig og ærlig aktør som du kan stole på.
- Nøyaktig: Våre takstrapporter er grundige, presise og nøyaktige.
- Tilgjengelig: Vi er alltid tilgjengelige for våre kunder, enten det er for spørsmål, veiledning eller oppfølging.

Mer om oss på www.vet.no.



Rapportansvarlig

Dag Ottar Mikalsen
Uavhengig Takstingeniør
dagottar@vet.no
411 11 466

Medansvarlig

Jørgen Kulstad
Uavhengig Takstingeniør
jorgen@vet.no
955 55 229



Dette trenger du å vite om tilstandsrapporten



Hva er en tilstandsrapport?

En tilstandsrapport beskriver synlige skader/avvik eller tegn på skader/avvik på boligen. Rapporten fremhever vanligvis ikke positive egenskaper ved boligen.



Hva vurderer en bygningsakkyndig?

Den bygningsakkyndige vurderer boligen ut fra hva man kan forvente av en bygning av samme alder og type. Vurderingen gjøres som regel mot hvordan det var vanlig å bygge og regler som gjaldt da boligen ble oppført (søknadstidspunktet). Forhold som er vanlige for bygningens alder, slik som slitasje etter normal bruk regnes ikke som avvik.



Hva inneholder tilstandsrapporten?

Den bygningsakkyndige undersøker rom og bygningsdeler slik det kommer frem av [Forskrift til avhendingsloven](#). Tilstandsrapporten inneholder bare avvik som den bygningsakkyndige kan se eller kontrollere med enkle hjelpemidler. Det gjøres ikke nærmere undersøkelser slik som åpning av vegger eller andre bygningsdeler. I vegg mot våtrom og rom under terreng kan det borres et hull for å gjøre enkle undersøkelser slik som fuktsøk.

Når du kjøper en brukt bolig

Når du kjøper en brukt bolig, er det viktig å være oppmerksom på at dette ikke kan sammenlignes med å kjøpe en ny bolig. Måten boligen ble bygget på kan være annerledes enn i dag. Bygninger svekkes over tid, og utsettes for slitasje blant annet på grunn av bruk og vær og vind. Mange boliger fornyes helt eller delvis, noen i flere omganger, eller det oppføres tilbygg. Særlig for boliger som er pusset opp eller endret, er det viktig å merke seg at fornyelse av overflater ikke nødvendigvis betyr at bygningsdeler under er forbedret.

Vurdering mot byggregler

Den bygningsakkyndige vil vurdere boligen mot hvordan det var vanlig å bygge og regler som gjaldt på søknadstidspunktet. Den bygningsakkyndige ser etter avvik som har betydning for og som reduserer boligens funksjon og verdi, og som kommer frem av forskrift til avhendingslova.

Noen bygningsdeler og forhold vil den bygningsakkyndige vurdere mot dagens regelverk. Etter dagens regelverk vil disse kunne få avvik og/eller TG2 eller TG3 uten at det nødvendigvis er krav om at avviket utbedres. Dette kan gjelde sluk, tettesjikt og fall på bad og vaskerom, forhold som gjelder sikkerhet mot brann, rekkverk, trapper osv.

Tilstandsrapporten beskriver ikke hele boligen

BYGNINGSSAKKYNDIGE SER FOR EKSEMPEL IKKE PÅ

- vanlig slitasje og normal vedlikeholdstilstand
- bagatellmessige forhold som ikke påvirker bygningens bruk eller verdi vesentlig
- etasjeskillere
- tilleggsbygg slik som garasje, bod, anneks, naust også videre
- utvendige trapper
- støttemurer
- skjulte installasjoner
- installasjoner utenfor bygningen
- full funksjonstesting av el- og VVS-installasjoner
- geologiske forhold og bygningens plassering på grunnen
- bygningens planløsning
- bygningens innredning
- løsløre slik som hvitevarer
- utendørs svømmebasseng og pumpeanlegg
- bygningens estetikk og arkitektur
- bygningens lovlighet (bortsett fra bruksendringer, brannceller og forhold som åpenbart kan påvirke helse, miljø og sikkerhet)
- fellesarealer (med mindre boligeier har vedlikeholdsplikt for fellesarealer og dette er kjent for bygningsakkyndig, eller fellesarealet har en særlig tilknytning til boligen).

© iVerdi 2023 © Norsk takst 2023

Malen til denne rapporten, inkludert standardtekstene fra Norsk takst, er vernet etter åndsverkloven og kan kun benyttes av medlemsforetakene i Norsk takst og av takstingeniører som er sertifisert i slikt foretak, samt av kunder hos iVerdi og studenter hos NEAK. For andre aktører er eksemplarframstilling av malen og standardtekster, som utskrift og annen kopiering til bruk som grunnlag for tilsvarende rapporter, bare tillatt når det er hjemlet i lov (kopiering til privat bruk, sitat o.l.) eller avtale med Norsk Takst ([Forside](#)) eller iVerdi ([Hjem-iVerdi](#)).

Utnyttelse i strid med lov eller avtale kan medføre erstatnings- og straffansvar.

Dette trenger du å vite om tilstandsrapporten

Tilstanden vurderes med ulike tilstandsgrader

Tilstanden gir uttrykk for en gitt forventet tilstand, blant annet vurdert ut fra alder og normal bruk. Ved Tilstandsgrad 0 (TG0) og Tilstandsgrad 1 (TG1) gir den bygningssakkyndige normalt ingen begrunnelse for valg av tilstandsgrad. Grunnen er at bygningen eller bygningsdelen da bare har normal slitasje. Ved skjulte konstruksjoner kan alder alene avgjøre tilstandsgrad. Når bygningssakkyndige anbefaler tiltak, for eksempel utbedringer, må brukeren av rapporten vurdere om tiltakene er nødvendige og lønnsomme. Når den bygningssakkyndige velger tilstandsgrad, baseres vurderingen på faste kriterier som følger av gjeldende bransjestandard for Teknisk tilstandsanalyse ved omsetning av bolig og Forskrift til avhendingslova.



TILSTANDSGRAD 0, TG0: INGEN AVVIK

Bygningsdelen skal være tilnærmet ny, ikke vise tegn på slitasje og det skal være lagt frem dokumentasjon på faglig god utførelse. Det er ingen merknader til delen.



TILSTANDSGRAD 1, TG1: MINDRE AVVIK

Bygningsdelen skal bare ha normal slitasje, og straktiltak skal ikke anses som nødvendig. Graden kan også brukes når delen er ny, men der dokumentasjon på faglig god utførelse mangler.



TILSTANDSGRAD 2, TG2: VESENTLIGE AVVIK OG MINDRE AVVIK SOM ETTER NS 3600 GIR TG 2

Bygningsdelen skal enten ha feil utførelse, en skade eller symptomer på skade, sterk slitasje eller nedsatt funksjon. Graden gis når bygningsdelen trenger vedlikehold eller tiltak i nær fremtid. Graden skal også brukes når delen er gammel og det er grunn til å varsle om faren for skader på grunn av alderen, eller når det er grunn til å overvåke delen spesielt på grunn av fare for større skader eller følgeskader.



TILSTANDSGRAD 3, TG3: STORE ELLER ALVORLIGE AVVIK

Denne tilstandsgraden brukes ved kraftige tegn på forhold som man må regne med trenger utbedring straks eller innen kort tid. Det er påvist funksjonssvikt eller sammenbrudd.



IKKE UNDERSØKT/IKKE TILGJENGELIG FOR UNDERSØKELSE

Det kan være avvik/skader som ikke er avdekket.

Informasjon om utbedringskostnader

Utbedringskostnadene i rapporten er sjablongmessige anslag basert på observerte forhold som feil, skader eller uregelmessigheter, samt foreslåtte tiltak. Disse anslagene er veiledende, angis i fem intervaller, er basert på generelle erfaringstall, og må ikke forveksles med konkrete pristilbud fra håndverkere eller entreprenører. Faktiske kostnader kan variere betydelig, avhengig av individuelle valg, materialpriser og markedsforhold. For å få en nøyaktig vurdering av utbedringskostnadene anbefales ytterligere undersøkelser og innhenting av flere pristilbud fra kvalifiserte fagfolk. Slike anslag gis for TG3, der dette er mulig.



Tiltak under kr 20 000



Tiltak mellom kr 20 000 – 100 000



Tiltak mellom kr 100 000 – 200 000



Tiltak mellom kr 200 000 – 500 000



Tiltak over kr 500 000

Beskrivelse av eiendommen

Leiligheten fremstår som normalt vedlikeholdt, med normal slitasjegrader alder og bruk tatt i betraktning. For konkret informasjon om hver enkelt bygningsdel anbefales det at tilstandsrapporten leses grundig. Takstingeniøren bemerker at alle bygningsdeler ikke er medtatt i denne rapporten ettersom utvendige forhold faller inn under sameiets vedlikeholdsansvar. Dette gjelder i hovedsak forhold som tak, yttervegger, grunnmurer, drenering og tomteforhold.

4-roms leilighet i sameie - Byggeår: 1994

UTVENDIG

[Gå til side](#)

Bygningen har malte trevinduer med 2-lags glass. Bygningen har malt hovedytterdør og malt balkongdør i tre. Veranda på ca. 8,5 m² med malt liggende tett rekkverk. Rekkverket har en høyde på ca. 88 cm. Eier opplyser at det tidligere har vært lekkasje i overgang mellom veranda og yttervegg. Forholdet er utbedret, og følgeskader er reparert gjennom forsikringssak.

INNVENDIG

[Gå til side](#)

Gulv er tekket med laminat og belegg. Vegger er tekket med malte plater og tapet. Himlinger er tekket med himlingsplater. Etasjeskiller er av betongdekke. Boligen har ett felles innvendig pipeløp. Pipeløpet har ingen fastmonterte ildsteder i leiligheten. Innvendig har boligen malte speildører.

VÅTROM

[Gå til side](#)

Bad
Aktuell byggeforskrift er byggeforskrifter fra før 1997.
Dokumentasjon: ingen dokumentasjon.

Vegger er tekket med tapet.
Himling er tekket med himlingsplater.
Gulvet er tekket med belegg. Gulvet er tilnærmet flatt, med lokalt fall rundt sluken.
Det er elektriske varmekabler i gulvet.
Plastsluk med synlig vinylbelegg som membran.
Baderomsinnredning med nedfelt servant med ett-greps blandebatteri.
Gulvmontert toalett.
Dusjkabinett.
Opplegg for vaskemaskin.
Baderommet har naturlig ventilering.
Hulltaking er foretatt uten å påvise unormale forhold. Hulltaking er foretatt ved/i tilstøtende bod. Fuktkvotemåling (vekt%) i konstruksjonen ble målt til under 7.

KJØKKEN

[Gå til side](#)

Laminerte skrog med profilerte fronter.
Laminerte benkeplater.
Fliser på vegger mellom benkeplater og overskap.
Oppvaskkum og skyllekum av stål med ett-greps blandebatteri.
Opplegg for oppvaskmaskin.
Det er kjøkkenventilator med avtrekk ut.

TEKNISKE INSTALLASJONER

[Gå til side](#)

Innvendige vannledninger er av kobber.
Det er avløpsrør av plast.
Boligen har naturlig ventilasjon.
Varmtvannsbereder på ca. 200 liter fra 1995.
El-skap med automatsikringer, overspenningsvern og måler.
Overbelastningsvern 50 amp. 3-pol.
- 1 stk. fordelerkurser med 20 amp.
- 2 stk. fordelerkurser med 15 amp.
- 3 stk. fordelerkurser med 10 amp.

Gulvvarme:

Elektriske varmekabler i gulvet på badet

FORHOLD SOM ÅPENBART KAN MEDFØRE FARE FOR HELSE, MILJØ OG SIKKERHET

[Gå til side](#)

HMS-vurderingen omfatter en overordnet gjennomgang av forhold som kan ha betydning for personsikkerhet, brannsikkerhet, radon, rekkverk, trapper, rømningsforhold og ytre risikoforhold.

Vurderingen er basert på visuelle observasjoner ved befaring og tilgjengelige opplysninger, og er gjort opp mot dagens byggt tekniske krav der dette er relevant. Det er ikke foretatt målinger, beregninger eller inngrep i konstruksjoner.
Bygningen er oppført i en periode med andre tekniske krav enn dagens forskrifter. Enkelte løsninger tilfredsstiller derfor ikke nåværende krav til helse, miljø og sikkerhet, uten at dette nødvendigvis representerer et avvik etter regelverket som gjaldt på oppføringstidspunktet.

Eventuelle avvik og risikoforhold er beskrevet særskilt under avvik i dette punktet.

Markedsvurdering

Totalt Bruksareal	102 m ²
Totalt Bruksareal for hoveddel	102 m ²
Totalpris	2 650 000

Arealer

[Gå til side](#)

Befaring - og eiendomsopplysninger

[Gå til side](#)

Tomteverdi og teknisk verdi bygninger 3 200 000

Forutsetninger og vedlegg

[Gå til side](#)

Lovlighet

[Gå til side](#)

4-roms leilighet i sameie

• Det foreligger godkjente og byggemeldte tegninger, som stemmer med dagens bruk

Det foreligger godkjente og byggemeldte tegninger, som stemmer med dagens bruk.

Det bemerkes at det ene soverommet er delt av og benyttes i dag som to soverom.

Det foreligger ferdigattest datert 03.11.2006.

Sammendrag av boligens tilstand

Fordeling av tilstandsgrader

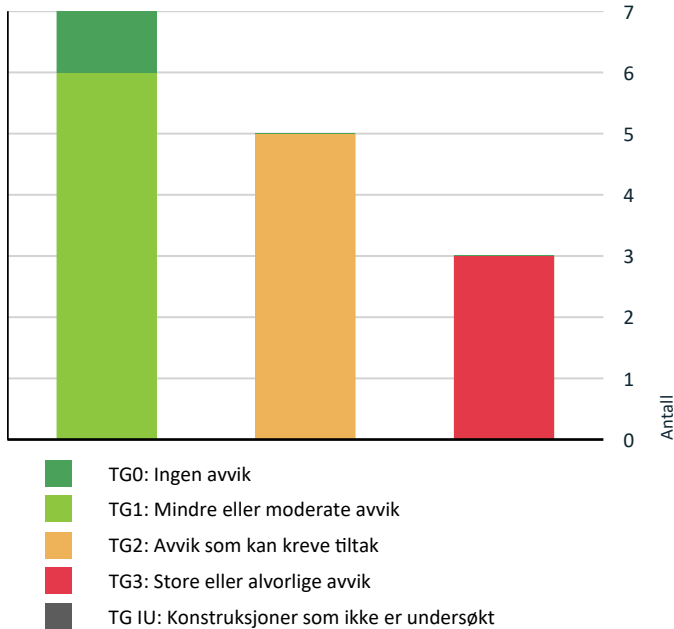

Vil du vite mer om tilstandsgrader? Se side 4.

Anslag på utbedringskostnad

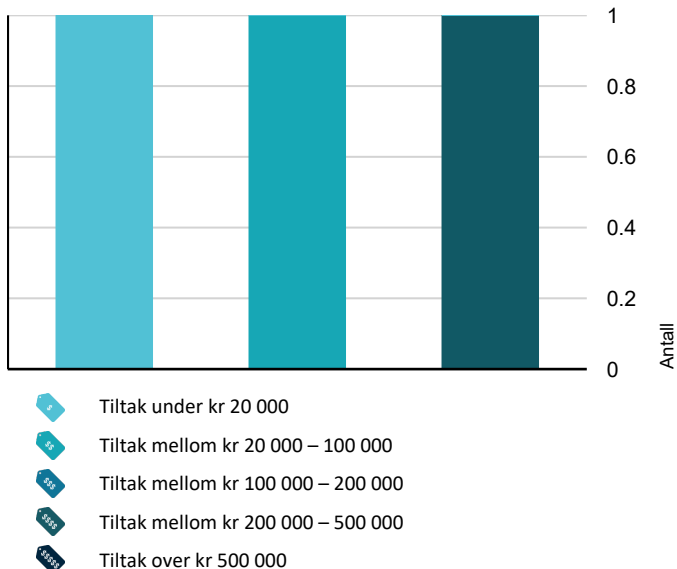

Hva er anslag på utbedringskostnad? Se side 4.

Spesielt for dette oppdraget/rapporten

Takstingeniøren har i forbindelse med oppdraget forsøkt å innhente opplysninger fra sameiet, men har ikke lyktes med å komme i kontakt med styret/forretningsfører innen rapportens ferdigstillelse. Det foreligger derfor ikke direkte opplysninger fra sameiet til bruk i rapporten.

Årsmøtedokumenter er mottatt fra hjemmelshaver, og opplysninger om månedlige felleskostnader er oppgitt av eier. Disse opplysningene er lagt til grunn slik de er mottatt, uten ytterligere verifikasjon fra sameiet.

Det anbefales at interessenter setter seg godt inn i sameiets vedtekter, økonomi, vedlikeholdsplaner og øvrige forhold før kjøp. Potensielle kjøpere bør spesielt gjennomgå tilgjengelige årsmøtedokumenter og øvrig dokumentasjon fra sameiet for å få et fullstendig bilde av sameiets drift og økonomi.

Oppsummering av avvik

Vil du vite mer? Se på rommet eller bygningsdelen senere i rapporten.

4-roms leilighet i sameie

! TG 3 STORE ELLER ALVORLIGE AVVIK

! Utvendig > Dører

[Gå til side](#)

Det er avvik:

Balkongdøren er værslitt og lar seg ikke lukke ordentlig.

Kostnadsestimat: 20 000 - 100 000

! Tekniske installasjoner > Varmtvannstank

[Gå til side](#)

Det er ikke påvist tilfredsstillende el-tilkobling av varmtvannstank iht. gjeldende forskrift.

Det er påvist at varmtvannstank er over 20 år

Det er registrert irr og lekkasje fra tilkoblingen til varmtvannstanken.

Kostnadsestimat: Under 20 000

! Våtrom > 2. etasje > Bad > Generell

[Gå til side](#)

Våtrommet må oppgraderes for å tåle normal bruk etter dagens krav.

TG3 settes på grunn av standardens strenge krav til våtrom. Mer enn forventet brukstid på membran/tettesjikt er oppbrukt.

Kostnadsestimat: 200 000 - 500 000

! TG 2 AVVIK SOM KAN KREVE TILTAK

! Utvendig > Vinduer

[Gå til side](#)

Det er avvik:

Vinduer er noe utvendig værslitt.

Sammendrag av boligens tilstand

Innvendig > Innvendige dører [Gå til side](#)

Det er avvik:

Døren til det ene soverommet subber mot karmen.

Tekniske installasjoner > Vannledninger [Gå til side](#)

Mer enn halvparten av forventet brukstid er passert på innvendige vannledninger.

Tekniske installasjoner > Avløpsrør [Gå til side](#)

Mer enn halvparten av forventet brukstid er passert på innvendige avløpsledninger.

Kjøkken > 2. etasje > Stue/kjøkken > Overflater og innredning [Gå til side](#)

Det er avvik:

Sokkellist er ikke tilfredsstillende festet.

HELSE, MILJØ OG SIKKERHET

Forhold som åpenbart kan medføre fare for helse, miljø og sikkerhet

 Det er ikke foretatt radonmålinger, og bygget er heller [Gå til side](#) ikke utført med radonsperre.

 Rekkverket på balkong eller terrasse er for lavt i forhold til dagens krav.

Eiendommen ligger i et risikoområde for overvann.

Boligens energimerking

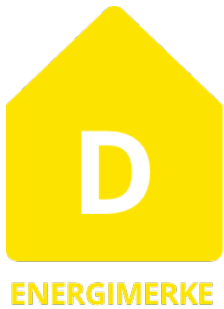

Beskrivelse

Verdi Eiendomstakst AS har bistått eieren med å energimerke boligen gjennom en enkel registrering på Enovas energimerkeportal, Energimerking.no. Denne prosessen har involvert en gjennomgang av boligens konstruksjonsoppbygging og energikilder.

PS! "Målt energiforbruk" for de siste 3 årene ikke er opplyst i energiattesten. Dette skyldes at energiforbruket i stor grad kan variere basert på bruk og antall i husstanden, og at energikarakteren i stor grad er basert på boligens energieffektivitet.

Energimerke



Energimerket gir en god pekepinn på om oppvarmingsutgiftene for boligen er høye eller lave. Det består av to deler: en energikarakter og en oppvarmingskarakter. Til sammen forteller de om energistandarden i boligen din.

Energikarakteren A–G:

Energikarakteren sier noe om energistandarden til bygningen og dermed noe om forventet forbruk av energi. Skalaen går fra A som er best til G som er dårligst.

• **A** og **B** er bygninger som normalt tilfredsstillere strengere krav enn det som er angitt i byggeforskriftene og/eller har effektivt varmesystem.

• **C** er bygninger som i hovedsak tilfredsstillere de nyeste byggeforskriftene, og bygninger etter noe eldre forskriftskrav med effektivt varmesystem.

• **D**, **E**, **F** og **G** er bygninger som er bygget under eldre forskriftskrav enn dagens. Eldre hus som ikke er utbedret, vil normalt få en karakter nederst på skalaen.

Oppvarmingskarakter:

Oppvarmingskarakteren blir angitt ut fra hvor stor andel av energien som kommer fra ikke fornybare energikilder, slik som olje eller gass, eller fra elektrisitet. Karakteren er en fargeskala fra rød til grønn, hvor grønn er best. En grønn karakter betyr at du bruker bioenergi eller annen ny fornybar energi. Bruk av ved, varmepumpe, sol og fjernvarme gir god oppvarmingskarakter.

En rød karakter betyr at boligen din er avhengig av elektrisitet, olje eller gass. Et bygg som bare har panelovner får derfor en dårlig oppvarmingskarakter.

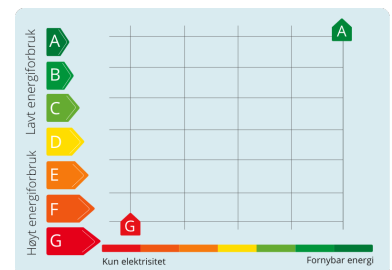

Tilstandsrapport

4-ROMS LEILIGHET I SAMEIE



Byggeår
1994

Kommentar
Boligen ble godkjent 20.10.1994 og fikk utstedt ferdigattest 03.11.2006.

Anvendelse
Boligen var ved befaring utleid.

Standard
Leiligheten holder normal standard alder tatt i betraktning.

Vedlikehold
Leiligheten fremstår som normalt vedlikeholdt.

UTVENDIG

! TG 2 Vinduer

Kommentar
Bygningen har malte trevinduer med 2-lags glass.

Vurdering av avvik:
• Det er avvik:
Vinduer er noe utvendig værslitt.

Konsekvens/tiltak
• Tiltak:

Utvendig overflatebehandling av vinduer bør påregnes.



Enkelte vinduer er noe utvendig værslitt.

! TG 3 Dører

Kommentar
Bygningen har malt hovedytterdør og malt balkongdør i tre.

Vurdering av avvik:
• Det er avvik:
Balkongdøren er værslitt og lar seg ikke lukke ordentelig.

Tilstandsrapport

Konsekvens/tiltak

• Tiltak:

Utskifting av balkongdør må påregnes.

Kostnadsestimat: 20 000 - 100 000



Skade/hakk ved lås.



Døren kan ikke lukkes.

TG 1 Balkonger, terrasser og rom under balkonger

Kommentar

Veranda på ca. 8,5 m² med malt liggende tett rekkverk. Rekkverket har en høyde på ca. 88 cm.

Eier opplyser at det tidligere har vært lekkasje i overgang mellom veranda og yttervegg. Forholdet er utbedret, og følgeskader er reparert gjennom forsikrings sak.

INNVENDIG

TG 1 Overflater

Kommentar

Gulv er tekket med laminat og belegg.

Vegger er tekket med malte plater og tapet.

Himlinger er tekket med himlingsplater.

TG 1 Etasjeskille/gulv mot grunn

Kommentar

Etasjeskiller er av betongdekke.

TG 1 Pipe og ildsted

Kommentar

Boligen har ett felles innvendig pipeløp.

Pipeløpet har ingen fastmonterte ildsteder i leiligheten.

TG 2 Innvendige dører

Kommentar

Innvendig har boligen malte speildører.

Vurdering av avvik:

- Det er avvik:

Tilstandsrapport

Døren til det ene soverommet subber mot karmen.

Konsekvens/tiltak

- Tiltak:

Justering av døren bør utføres.



Døren subber mot karmen.

VÅTROM

2. ETASJE > BAD

Generell

Kommentar

Aktuell byggeforskrift er byggeforskrifter fra før 1997. Dokumentasjon: ingen dokumentasjon.

Vegger er tekket med tapet.

Himling er tekket med himlingsplater.

Gulvet er tekket med belegg. Gulvet er tilnærmet flatt, med lokalt fall rundt sluken.

Det er elektriske varmekabler i gulvet.

Plastsluk med synlig vinylbelegg som membran.

Baderomsinnredning med nedfelt servant med ett-greps blandebatter.

Gulvmontert toalett.

Dusjkabinett.

Opplegg for vaskemaskin.

Baderommet har naturlig ventilering.

Vurdering av avvik:

- Våtrommet må oppgraderes for å tåle normal bruk etter dagens krav.

TG3 settes på grunn av standardens strenge krav til våtrom. Mer enn forventet brukstid på membran/tettesjikt er oppbrukt.

Konsekvens/tiltak

- Våtrommet må totalrenoveres. Alle forhold med tettesjikt, våtsone, sluk m.m. må dokumenteres.

• Manglende oppgradering av våtrommet medfører høy risiko for at konstruksjonene ikke vil tåle vanlig bruk av vann eller lekkasjer. Selv om det er dusjkabinett, er det fortsatt en betydelig risiko for at våtrommets konstruksjoner ikke tåler lekkasjer. Dette kan føre til fuktskader på tilstøtende konstruksjoner.

Kostnadsestimat: 200 000 - 500 000

Tilstandsrapport



Kontroll av fallforhold.



Det er sprekker/glipper mellom gulvbelegg og våtromstapet.



Kontroll av sluk.

2. ETASJE > BAD

TG 0 Tilliggende konstruksjoner våtrom

Kommentar

Hulltaking er foretatt uten å påvise unormale forhold. Hulltaking er foretatt ved/i tilstøtende bod. Fuktkvotemåling (vekt%) i konstruksjonen ble målt til under 7.



Hulltaking er foretatt uten å påvise unormale forhold.

KJØKKEN

2. ETASJE > STUE/KJØKKEN

TG 2 Overflater og innredning

Kommentar

Laminerte skrog med profilerte fronter.
Laminerte benkeplater.
Fliser på vegger mellom benkeplater og overskap.
Oppvaskkum og skyllekum av stål med ett-greps blandebatteri.
Opplegg for oppvaskmaskin.

Vurdering av avvik:

Tilstandsrapport

- Det er avvik:

Sokkellist er ikke tilfredsstillende festet.

Konsekvens/tiltak

- Tiltak:

Sokkellist må festes.



2. ETASJE > STUE/KJØKKEN

TG 1 Avtrekk

Kommentar

Det er kjøkkenventilator med avtrekk ut.

TEKNISKE INSTALLASJONER

TG 2 Vannledninger

Kommentar

Innvendige vannledninger er av kobber.

Vurdering av avvik:

- Mer enn halvparten av forventet brukstid er passert på innvendige vannledninger.

Konsekvens/tiltak

- Det er ikke behov for utbedringstiltak siden anlegget fungerer i dag, men ut ifra alder kan skader plutselig oppstå på eldre anlegg.
- I forbindelse med oppgradering av våtrom vil det være naturlig med utskiftning av rør.

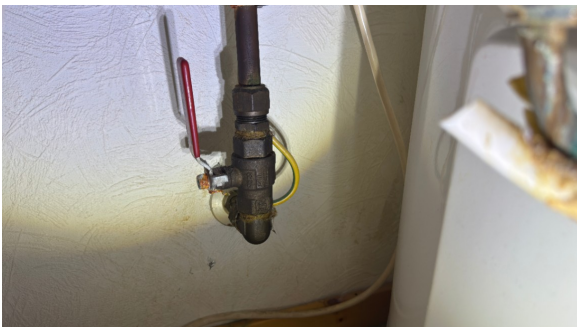

Innendig hovedstoppekran er montert i boden.

TG 2 Avløpsrør

Kommentar

Det er avløpsrør av plast.

Vurdering av avvik:

Tilstandsrapport

- Mer enn halvparten av forventet brukstid er passert på innvendige avløpsledninger.

Konsekvens/tiltak

- Det er ikke behov for utbedringstiltak siden anlegget fungerer i dag, men ut ifra alder kan skader plutselig oppstå på eldre anlegg.
- I forbindelse med oppgradering av våtrom vil det være naturlig med utskifting av rør.

TG 1 Ventilasjon

Kommentar

Boligen har naturlig ventilasjon.

TG 3 Varmtvannstank

Kommentar

Varmtvannsbereder på ca. 200 liter fra 1995.

Vurdering av avvik:

- Det er ikke påvist tilfredsstillende el-tilkobling av varmtvannstank iht. gjeldende forskrift.
- Det er påvist at varmtvannstank er over 20 år

Det er registrert irr og lekkasje fra tilkoblingen til varmtvannstanken.

Konsekvens/tiltak

- Det bør etableres tilfredsstillende el-tilkobling etter gjeldende forskrift.

Tilkoblingen må kontrolleres og utbedres av rørlegger.

Basert på varmtvannsberederens alder må utskifting påregnes i nær fremtid.

Kostnadsestimat: Under 20 000



Elektrisk anlegg

Dette er en forenklet kontroll begrenset til de spørsmål og undersøkelser som forskrift til avhendingslova (tryggere bolighandel) § 2-18 inneholder. Dette kan ikke sammenlignes med en kontroll utført av offentlig myndighet (Det lokale eltilsyn) eller registrert elektrovirksomhet, og en bygnings sakkyndig har verken kompetanse eller lov til å foreta en slik kontroll.

Tilstanden er vurdert ut fra den forenklete og begrensede kontrollen som forskriften inneholder. El-anlegget kan ha feil og mangler som en slik forenklet undersøkelse ikke vil avdekke. Vær derfor oppmerksom på denne risikoen, og søk videre veiledning eller få en fullstendig kontroll utført av registrert elektrovirksomhet.

Kommentar

El-skap med automatsikringer, overspenningsvern og måler.

Overbelastningsvern 50 amp. 3-pol.

- 1 stk. fordelerkurser med 20 amp.

- 2 stk. fordelerkurser med 15 amp.

- 3 stk. fordelerkurser med 10 amp.

Gulvvarme:

Elektriske varmekabler i gulvet på badet

Tilstandsrapport

1. Foreligger det eltilsynsrapport de siste 5 år, og det er ikke foretatt arbeid på anlegget etter denne, utenom retting av eventuelle avvik i eltilsynsrapport (dvs en el-tilsynsrapport uten avvik)?

Nei

Spørsmål til eier

2. Når ble det elektriske anlegget installert eller sist gang totalt rehabilitert (årstall)? Med totalt rehabilitert menes fullstendig utskiftet anlegg fra inntakssikring og videre.

El-installasjonen er fra forskjellige årstall.

3. Er alle elektriske arbeider/anlegg i boligen utført av en registrert elektroinstallasjonsvirksomhet?

Ukjent Det foreligger samsvarserklæring for bytte av innmat i sikringsskapet.

4. Er det elektriske anlegget utført eller er det foretatt tilleggsarbeider på det elektriske anlegget etter 1.1.1999?

Ja

Eksisterer det samsvarserklæring?

Ja

Det foreligger samsvarserklæring for bytte av innmat i sikringsskapet.

5. Foreligger det kontrollrapport fra offentlig myndighet – Det Lokale Eltilsyn (DLE) eller eventuelt andre tilsvarende kontrollinstanser med avvik som ikke er utbedret eller kontrollen er over 5 år?

Ja Siste kontroll fra Linea ble utført den 07.12.2015. Under kontrollen ble det påvist mindre alvorlige feil i det elektriske anlegget. Disse er bemerket i vedlagt tilsynsrapport og bør utbedres av registrert elvirksomhet.

6. Forekommer det ofte at sikringene løses ut?

Nei

7. Har det vært brann, branntilløp eller varmgang (for eksempel termiske skader på deksler, kontaktpunkter eller lignende) i boligens elektriske anlegg?

Nei

Generelt om anlegget

8. Er det tegn til at det har vært termiske skader (tegn på varmgang) på kabler, brytere, downlights, stikkontakter og elektrisk utstyr? Sjekk samtidig tilstanden på elektrisk tilkobling av varmtvannsbereder, jmfør eget punkt under varmtvannstank

Nei

9. Er der synlig defekter på kabler eller er disse ikke tilstrekkelig festet?

Nei

Inntak og sikringsskap

10. Er det tegn på at kabelinnføringer og hull i inntak og sikringsskap ikke er tette, så langt dette er mulig å sjekke uten å fjerne kapslinger?

Nei

11. Finnes det kursfortegnelse, og er den i samsvar med antall sikringer?

Ja

12. Foreta en helhetsvurdering av det elektriske anlegget, dets alder, allmenne tilstand og fare for liv og helse. Bør det elektriske anlegget ha en utvidet el-kontroll?

Nei

Generell kommentar

Det elektriske anlegget er kun gjenstand for en enkel visuell kontroll i henhold til NS 3600. Ingen elektriske komponenter er demontert, og det tas forbehold om eventuelle skjulte feil eller mangler. Det anbefales at det gjennomføres en fullstendig kontroll av autorisert elektroinstallatør. Det foreligger en el-tilsynsrapport med mindre avvik som ikke er registrert lukket av autorisert elektroinstallatør.

Tilstandsrapport



Kontroll av el-skap og kursfortegnelse.

FORHOLD SOM ÅPENBART KAN MEDFØRE FARE FOR HELSE, MILJØ OG SIKKERHET

Dette punktet inneholder tydelige og lett synlige forhold ved boligen som åpenbart kan påvirke helse, miljø og sikkerhet, og som bygningssakkyndige har oppdaget. Terskelen for hva som anses som åpenbart er høy, og det utføres ikke undersøkelser med sikte på å avdekke slike forhold. Punktet omfatter ikke skjulte eller ikke-synlige forhold, tekniske vurderinger eller forhold som krever spesialundersøkelser. Forhold vurderes etter byggt teknisk forskrift på befaringstidpunktet.

Helse, miljø og sikkerhet

Kommentar

HMS-vurderingen omfatter en overordnet gjennomgang av forhold som kan ha betydning for personsikkerhet, brannsikkerhet, radon, rekkverk, trapper, rømningsforhold og ytre risikoforhold.

Vurderingen er basert på visuelle observasjoner ved befaring og tilgjengelige opplysninger, og er gjort opp mot dagens byggt tekniske krav der dette er relevant. Det er ikke foretatt målinger, beregninger eller inngrep i konstruksjoner.

Bygningen er oppført i en periode med andre tekniske krav enn dagens forskrifter. Enkelte løsninger tilfredsstiller derfor ikke nåværende krav til helse, miljø og sikkerhet, uten at dette nødvendigvis representerer et avvik etter regelverket som gjaldt på oppføringstidspunktet.

Eventuelle avvik og risikoforhold er beskrevet særskilt under avvik i dette punktet.

Vurdering av avvik:

- Det er ikke foretatt radonmålinger, og bygget er heller ikke utført med radonsperre.
- Rekkverket på balkong eller terrasse er for lavt i forhold til dagens krav.

Eiendommen ligger i et risikoområde for overvann.

Konsekvens/tiltak

- Det bør gjennomføres radonmålinger.
- Det er ikke krav om utbedring av rekkverkshøyde opp til dagens forskriftskrav.

Konklusjon og markedsvurdering

Formål med takseringen: Salg

Hovedbyggets BRA/BRA-i

102 m²/97 m²

4-roms leilighet i sameie: Gang, 3 Soverom, Bad, Stue/kjøkken, 2 Bod

Detaljert oppstilling over areal finnes i rapporten.

Markedsverdi

Kr 2 650 000

Vurdering av hva verdien er i det åpne eiendomsmarkedet på vurderingstidspunkt. I tilfelle det er andel fellesgjeld/fellesformue, borett, bruksrett eller festet tomt, er det gjort fradrag/tillegg for dette.

Les mer om markedsverdi på siste side i rapporten.

Teknisk verdi bygninger, med tomteverdi

Kr 3 200 000

Kostnaden ved å oppføre et tilsvarende bygg i henhold til dagens lovverk, med fradrag for utidsmessighet, elde, vedlikeholds mangler, gjenstående arbeider, tilstandssvekkelser og forskriftsmangler.

Les mer om teknisk verdi på siste side i rapporten.

Markedsverdi

2 650 000

Konklusjon markedsverdi

2 650 000

Markedsvurdering

Eiendommen ligger i et attraktivt boligområde, og markedet for denne type objekter er bra. Antatte markedsverdi som fremkommer på side 1 i rapporten (forsiden), er det som undertegnede takstmann mener er en riktig skjønsmessig markedspris i dagens boligmarkedet, dette tatt i betraktning alle forhold som nevnt i denne rapport.

FORKLARING TIL BEGREPENE «MARKEDSVERDI» OG «TEKNISK VERDI»

MARKEDSVERDI refereres til befaringsdatoen, hvor det blant annet er tatt hensyn til beliggenheten hvor utsikt, solforhold, kommunikasjonstilbud, avstand til butikker, barnehager og skoler m.m. vurderes. I tillegg vil standard, størrelse, vedlikehold, utidsmessigheter, avvik, heftelser/servitutter m.m. også påvirke markedsprisen. Spesielle forhold som påbegynte, nært forestående eller kjente reguleringsplaner i området vil naturlig nok også kunne påvirke markedsprisen enten opp eller ned. Inkludert i markedsprisen er også tomteverdien som er vurdert i henhold til teknisk verdi for råtomt inkludert tilknytning, infrastruktur, opparbeiding, beplantning, terrengforhold etc. samt også markedsstilpasning for attraktivitet/beliggenhet. Begrepet «markedsverdi» er den pengeverdien som takstmannen skjønsmessig mener eiendommen normalt kan forventes å bli omsatt for på det åpne boligmarkedet.

TEKNISK VERDI må ikke forveksles med «markedsverdi». «Teknisk verdi» er basert på normale byggekostnader (utregnet som for nybygg) minus fradrag for alder, utidsmessigheter, vedlikeholdsmangler, tilstandssvekkelser, gjenstående arbeider etc. I tillegg kommer tomteverdien som er vurdert i henhold til faktorer som nevnt i avsnittet over. Som et eksempel kan nevnes at «teknisk verdi» for en eiendom som ligger i et pressområde, dvs. populært og/eller sentrumsnært område, ofte vil være relativt lik den antatte markedsverdien (kun noen få hunder tusen høyere). For en eiendom som ligger i et mindre pressområde eller langt fra «normale behovsrelaterte fasiliteter» (skole, barnehage, butikk, lege m.m.) så vil normalt den tekniske verdien være betydelig høyere enn antatt markedsverdi. Eller sagt på en annen måte; den antatte markedsverdien vil være betydelig lavere enn den tekniske verdien.

Merknad:

Det er den antatte markedsverdien, som på folkemunne ofte kalles for «takst» eller «verditakst», som normalt er utgangspunktet for prisantydningen som settes i forbindelse med salg på det åpne markedet. Teknisk verdi har i så måte liten eller ingen relevans i forhold til eiendommens markedsverdi/salgsværdi. Dette til orientering.

Sammenlignbare salg

EIENDOM	SALGSDATO	PRISANT	PRIS	FELLESBJ.	TOTALPRIS	M ² PRIS
1 Syv Søstres gate 5 B ,8800 SANDNESSJØEN 72 m ² 1995 2 sov	19-09-2022		2 500 000		2 500 000	34 722
2 Syv Søstres gate 5 C ,8800 SANDNESSJØEN 91 m ² 1997 2 sov	05-04-2022		2 900 000		2 900 000	31 868
3 Syv Søstres gate 5 D ,8800 SANDNESSJØEN 74 m ² 1996 2 sov	27-11-2023	2 100 000	2 200 000		2 200 000	29 730
4 Syv Søstres gate 5 E ,8800 SANDNESSJØEN 74 m ² 1994 2 sov	28-12-2023	2 050 000	2 100 000		2 100 000	26 923
5 Syv Søstres gate 7 E ,8800 SANDNESSJØEN 93 m ² 1997 3 sov	08-08-2023	2 500 000	2 500 000		2 500 000	26 882
6 Syv Søstres gate 7 D ,8800 SANDNESSJØEN 93 m ² 1997 3 sov	23-09-2021	2 500 000	2 500 000		2 500 000	26 882

Kilde :
Eiendomsverdi

Om sammenlignbare salg

Utvalget er i utgangspunktet basert på likhetskriterier i forhold til den takserte boligen, men merk at det likevel kan være betydelige forskjeller i eksempel byggeår, arealer, soverom, beliggenhet, solforhold, utsyn mm. I tillegg vil det også kunne være store forskjeller i teknisk standard på de sammenlignbare boligene. Utvalget vil også kunne inneholde omsetningspriser som går vesentlig tilbake i tid. De ovennevnte forskjeller vil derfor være vurdert av takstmann og korrigert for i fastsettelsen basert på en skjønsmessig vurdering av markedsverdi.

Beregninger

Årlige kostnader

Kommunale avgifter:	Kr.	14 546
Renovasjon; beløp estimert av takstingeniøren:	Kr.	7 000
Normale årlige innvendige vedlikeholdskostnader av leiligheten; beløp estimert av takstingeniøren:	Kr.	18 000
Felleskostnader til sameiet.	Kr.	26 400
Sum Årlige kostnader (Avrundet)	Kr.	66 000

Teknisk verdi bygninger

4-roms leilighet i sameie

Normale byggekostnader (utregnet som for nybygg)	Kr.	3 650 000
Fradrag (utidsmessighet, elde, vedlikeholdsmangler, gjenstående arbeider, svekkelser og forskriftsmangler)	Kr.	- 1 070 000
Sum teknisk verdi - 4-roms leilighet i sameie	Kr.	2 600 000

Sum teknisk verdi bygninger

Kr. 2 600 000

Tomteverdi

Tomteverdi er en beregnet verdi for tomten slik den fremstår på befaringstidspunktet. Tomteverdien består av normal tomtekostnad i det aktuelle området og en vurdert verdi for beliggenhet. Normal tomtekostnad fremkommer ved å beregne teknisk verdi for råtomt, infrastruktur på tomten samt opparbeiding / beplantning, arrondering av terrenget og markedstilpasning for beliggenhet.

Normal tomteverdi	Kr.	600 000
-------------------	-----	---------

Beregnet tomteverdi

Kr. 600 000

Tomteverdi og teknisk verdi bygninger

Tomteverdi og teknisk verdi bygninger for det aktuelle takstobjektet (Avrundet)	Kr.	3 200 000
----------------------------------------------------------------------------------------	------------	------------------

Arealer, byggetegninger og brannceller

Standard gjeldende fra 01.01.2024

Arealmålinger og arealoppsett er basert på Norsk standard 3940:2023 Areal- og volum-beregninger av bygninger. Arealet gjelder for tidspunktet da boligen ble målt

Hva er måleverdig areal?

Arealet i rommet må ha minst 1,90 m fri høyde over gulvet og minst bredde på 0,60 m. Et loft med skråtak vil for eksempel bare få registrert målbart areal der høyden er minst 1,90 m og bredden minst 0,60 m. Rommet må ha dør eller luke, og gangbart gulv.

Hva er bruksareal?

$$\text{BRA} = \text{BRA-i} + \text{BRA-e} + \text{BRA-b}$$

Bruksarealet for bygningen er bruttoarealet minus arealet som optas av yttervegger.



Internt bruksareal (BRA-i)	Arealet innenfor boenheten(e)
Eksternt bruksareal (BRA-e)	Arealet av alle rom utenfor boenheten(e) og som tilhører denne, slik som for eksempel boden
Innglasset balkong mv (BRA-b)	Arealet av innglasset balkong, veranda eller altan når denne er tilknyttet boenheten(e)
Terrasse- og balkongareal (TBA)	Arealet av terrasser, åpne balkonger og åpen altan tilknyttet boenheten(e)

Gulvareal (GUA) Er sum av BRA (bruksareal) og ALH (areal med lav takhøyde).
Areal med lav takhøyde (ALH) er ikke måleverdig areal, som skyldes skråtak og lav himlingshøyde.
GUA kan opplyses i markedsføring der det er aktuelt for den konkrete boligen og kun sammen med BRA-i, for eksempel der gulvflaten har en verdi og har funksjon ved møblering og bruk av rommene. Ikke innredet areal som kaldloft, måles og oppgis normalt ikke.

Arealet kan ikke alltid fastsettes nøyaktig

Areal kan være komplisert eller umulig å måle opp nøyaktig fordi det er vanskelig å fastslå tykkelsen på innervegger, skjevheter i og utforming av bygningskonstruksjoner som karnapp, buer og vinkler som ikke er rette, åpne rom over flere etasjer og så videre.

Eiendommens markedsverdi kan ikke baseres på en matematisk beregning basert på antall kvadratmeter opplyst i rapporten. Opplysninger om areal kan altså ikke alene benyttes for å beregne eiendommens verdi.

Den bygningsakkyndige kan avdekke eventuelle bruksendringer og avvik i branncelleinndeling

Den bygningsakkyndige ser på byggetegninger hvis de er tilgjengelige og dette er en del av oppdraget, og vurderer bruken av boligen opp mot tegningene. Hvis den bygningsakkyndige avdekker at en bolig ikke ser ut til å være delt opp i brannceller etter kravene i byggt teknisk forskrift på befaringstidspunktet, skal det opplyses om dette.

Reglene om bruksendring og brannceller kan være kompliserte. Søk videre faglige råd om rapporten ikke gir deg svar. Den bygningsakkyndige kan ikke vurdere og svare på alle spørsmål, og kan heller ikke vite om kommunen kan gi unntak for kravene som gjelder. [Vil du vite mer?](#)

Om brannceller

En branncelle er hele eller avgrensede deler av en bygning hvor en brann fritt kan utvikle seg uten at den kan spre seg til andre bygninger eller andre deler av bygningen i løpet av en fastsatt tid.

Om bruksendring

Bruksendring er å endre bruken av et rom fra en tillatt bruk til en annen. Dette kan kreve søknad og tillatelse, for eksempel hvis du endrer et rom fra bod til soverom eller arbeidsrom, eller hvis du endrer en bolig til to separate boliger.

Rom for varig opphold har krav til takhøyde, romstørrelse, rømningsvei og lysforhold som må være oppfylt. Du kan søke kommunen om unntak for kravene, men kan ikke regne med å få unntak for krav som går på helse og sikkerhet, for eksempel krav til rømningsvei.

Bruksendring som krever godkjenning, og som ikke er søkt bruksendret, er ulovlig. Kommunen kan etter plan- og bygningsloven kapittel 32 forfølge overtredelser. Kommunen kan pålegge deg å avslutte den ulovlige bruken, eventuelt å rette eller tilbakeføre rommet til godkjent bruk.

Arealer

4-roms leilighet i sameie

Etasje	Bruksareal BRA m ²			SUM	Terrasse- og balkongareal (TBA)
	Internt bruksareal (BRA-i)	Eksternt bruksareal (BRA-e)	Innglasset balkong (BRA-b)		
2. etasje	97			97	9
Kjeller		5		5	
SUM	97	5			9
SUM BRA	102				

Romfordeling

Etasje	Internt bruksareal (BRA-i)	Eksternt bruksareal (BRA-e)	Innglasset balkong (BRA-b)
2. etasje	Gang, soverom 1, soverom 2, bad, stue/kjøkken, bod, soverom 3		
Kjeller		Bod	

Lovlighet

Byggetegninger

Det foreligger godkjente og byggemeldte tegninger, som stemmer med dagens bruk

Kommentar: Det foreligger godkjente og byggemeldte tegninger, som stemmer med dagens bruk.
Det bemerkes at det ene soverommet er delt av og benyttes i dag som to soverom.

Det foreligger ferdigattest datert 03.11.2006.

Nyere håndverkstjenester

Er det ifølge eier utført håndverkstjenester på boligen siste 5 år?

Ja Nei

Befarings - og eiendomsopplysninger

Befaring

Dato	Til stede	Rolle
12.2.2026	Jørgen Kulstad	Takstingeniør

Matrikkeldata

Kommune	gnr.	bnr.	fnr.	snr.	Areal	Kilde	Eieforhold
1820 ALSTAHAUG	38	22		11	1160 m ²	Tomtearealet er basert på oppgitt areal i matrikkelopplysninger (offentlig eiendomsregister).	Eiet

Adresse

Syv Søstres gate 7 E

Hjemmelshaver

Olvik Bjørn, Olvik Julie-Anne

Kommentar

Angitte tomteareal er felles for sameiet.

Eiendomsopplysninger

Beliggenhet

Eiendommen ligger i Sjøbergsgate, tett på sentrum av Sandnessjøen. Her er alle av byens fasiliteter i nær tilknytning til leilighetene. Det er ca. 1 km. til Bjarnetjønna skole, og ca. 1,6 km. til ungdomsskole, videregående skole, samt idrettsanlegg.

Adkomstvei

Eiendommen har adkomst via offentlig vei.

Tilknytning vann

Eiendommen er tilknyttet offentlig vannverk, med privat stikkledning mellom boligen og det offentlige nettet.

Tilknytning avløp

Eiendommen er tilknyttet offentlig avløp, med privat stikkledning mellom boligen og det offentlige nettet.

Regulering

Området er regulert til Bolig/Forretning/Kontor iht. reguleringsplan for "Sjøbergsgate og del av Syv Søstres gate", plan-ID 504267. Ikrafttredelse 01.04.2003.

Om tomten

Eiet tomt på ca. 1160 m². Tomten er felles for sameiet.

Kommuneplan

Kommuneplanens arealdel med kystzone 2016-2022. Ikrafttredelse 14.12.2016.

Undertegnede takstmann er ikke kjent med planforslag eller igangsatt planlegging som berører eiendommen. Rekvirent/eier/selger plikter å opplyse om dette hvis kjente nåværende eller fremtidige planforslag kan berøre eiendommen i en eller annen form.

Servitutter

Takstingeniøren besitter ingen informasjon om kjente eller særskilt relevante servitutter tilhørende eiendommen.

Servitutter kan omfatte rettigheter eller begrensninger knyttet til eiendommen, for eksempel bruksrettigheter, adkomstrettigheter, restriksjoner på bygging eller andre forhold som kan ha en innvirkning på eiendommens verdi eller bruk.

Rekvirent/eier/selger plikter å lese rapporten og opplyse om eventuelle kjente servitutter eller andre opplysninger som kan være relevante for eiendommen.

Heftelser

Takstingeniøren besitter ingen informasjon om kjente heftelser på eiendommen.

Rekvirent/eier/selger plikter å lese rapporten og opplyse om eventuelle kjente heftelser eller andre opplysninger som kan være relevante for eiendommen.

Bebyggelsen

Bebyggelsen består av en flermannsbolig fra 1994, bygd over 5 plan.

Bebyggelsen i nærområdet består i hovedsak av tilsvarende flermannsboliger og forretningsbygg.

Oppvarming

Boligen blir varmet opp med elektrisk oppvarming.

Parkering

Parkering i felles parkeringshus.

Felleskostnader

Månedlige fellesutgifter til sameiet er på kroner 2200,-.

Skattetakst og formuesverdi

Skattetakst	År	Kommentar
1 305 000	2010	I følge opplysninger fra Alstahaug kommune.

Kilder og vedlegg

Dokumenter

Beskrivelse	Dato	Kommentar	Status	Sider	Vedlagt
Egenerklæring	21.02.2026	Selgers egenerklæring er gjennomgått av takstingeniøren.	Gjennomgått	10	Nei
Ambita AS/ Infoland	13.02.2026	Samlet dokumentpakke med informasjon om eiendommen.	Gjennomgått	56	Nei
Helgeland Kraft AS (Linea)	09.02.2026	Tilsynsrapport fra Helgeland Kraft AS (Linea) vedrørende boligens el-anlegg.	Gjennomgått	3	Ja
Energiattest	17.02.2026	Energiattest utført av Verdi Eiendomstakst AS v/ undertegnede.	Gjennomgått	5	Nei

Revisjoner

Versjon	Ny versjon	Kommentar
1	06.03.2026	

For gyldighet på rapporten se forside

Tilstandsrapportens avgrensninger

STRUKTUR • REFERANSENIVÅ • TILSTANDSGRADER

- Rapporten er basert på innholdskrav i Forskrift til avhendingslova (tryggere bolighandel). Formålet er å gi en tilstandsanalyse til bruk for den som bestiller og/eller i et salg til forbruker, og ikke for andre tredjeparter. Rapportens struktur, metode og begrepsbruk følger i hovedsak Norsk Standard NS 3600:2018 (Teknisk tilstandsanalyse ved omsetning av bolig), samt Takstbransjens retningslinjer for arealmåling når det gjelder fordeling mellom P-areal og S-areal.
- Tilbakeholdt eller uriktig informasjon som har betydning for vurderingen, er ikke bygningssakkyndiges ansvar. Rapporten beskriver avvik, altså en tilstand som er dårligere enn referansenivået. Rapporten framhever normalt ikke positive sider ved boligen ut over det som fremgår av tilstandsgradene.
- Tilstanden angis i rapporten og gir uttrykk for en gitt forventet tilstand blant annet vurdert ut fra alder og normal bruk slik:

i) **Tilstandsgrad 0, TG0:** Ingen avvik eller skader. I tillegg må bygningsdelen være tilnærmet ny, mindre enn 5 år, og det foreligger dokumentasjon på faglig god utførelse.

ii) **Tilstandsgrad 1, TG1:** Mindre avvik. Normal slitasje. Strakstiltak ikke nødvendig. TG1 kan gis når bygningsdelen er tilnærmet ny og det ikke foreligger dokumentasjon på faglig god utførelse.

iii) **Tilstandsgrad 2, TG2:** Vesentlige avvik, og mindre avvik som etter NS 3600 gir TG 2, men som ikke nødvendigvis krever umiddelbare tiltak. Konstruksjonen har normalt enten feil utførelse, en skade eller symptomer på skade, sterk slitasje eller nedsatt funksjon. Vedlikehold eller tiltak trengs i nær fremtid, det er grunn til å varsle fare for skader på grunn av alder eller overvåke spesielt på grunn av fare for større skade eller følgeskade. For skjulte konstruksjoner vil alder i seg selv være et symptom som kan gi TG2. For synlige konstruksjoner kan alder sammen med andre symptomer og momenter gi TG2. Avvik under TG2 kan gis sjablongmessig anslag.

iv) **Tilstandsgrad 3, TG3:** Store eller alvorlige avvik. Kraftige symptomer på forhold som man må regne med trenger utbedring straks eller innen kort tid. Påvist funksjonssvikt eller sammenbrudd. Avvik under TG3 skal gis sjablongmessig anslag.

v) **Tilstandsgrad TGiu:** Ikke undersøkt/ikke tilgjengelig for undersøkelse.

- Ved TG0 og TG1 gis det normalt ingen begrunnelse for valg av tilstandsgrad, fordi bygningen eller bygningsdelen da bare har normal slitasje. For anbefalte tiltak ved TG2 og TG3 må bruker av rapporten vurdere om tiltakene er nødvendige og lønnsomme. Hva det vil koste å utbedre rom eller bygningsdeler er et sjablongmessig anslag basert på registrert avvik og angitte tiltak i rapporten. Anslaget er gitt på generelt grunnlag og basert på erfaringstall i fem intervaller, og kan ikke forveksles med en konkret vurdering og tilbud fra en entreprenør eller håndverker. Det må eventuelt innhentes tilbud for en nærmere undersøkelse, og konkret og nøyaktig vurdering av utbedringskostnad. Kostnader til ikke oppdagede avvik/utbedringer/feil kan forekomme. Utbedringskostnad avhenger av personlige preferanser og markedspris på materialer og tjenesteyter.

PRESISERINGER

- Avvik vurderes ut fra tekniske forskrifter på godkjenningstidspunktet for bygget. Noen bygningsdeler vurderes etter gjeldende teknisk forskrift på befaringsstidspunktet. Dette gjelder blant annet:

i) Bad, vaskerom (våtrom)

ii) Forhold rundt brann, rømming, sikkerhet, for eksempel rekkverkshøyder/åpninger, ulovlige bruksendringer, brannceller mv.

- For skjulte konstruksjoner slik som vann og avløp uten dokumentasjon, er kvalitet og alder vurdert.

• Fastmonterte installasjoner, for eksempel innfelt belysning (downlights), demonteres ikke for å sjekke dampsperrer bak. Dette av hensyn til bygningssakkyndiges kompetanse og risikoen for skade.

• Kontroll av fukt i konstruksjonen ved hulltaking i bad og vaskerom (våtrom), rom under terreng (kjelleretasje, underetasje og sokkeletasje) eller andre bygningsdeler skjer etter eiers aksept. Hulltaking av våtrom og rom under terreng kan unntaksvis unnlates, se Forskrift til Avhendingsloven.

• Kontroll av romfunksjoner for P-ROM utføres kun når det ikke foreligger godkjente og byggemeldte tegninger, eller når tegninger ikke stemmer med dagens bruk.

• Bygningssakkyndig gir en forenklet vurdering av branntekniske forhold og elektriske installasjoner i boligen dersom det er mer enn fem år siden sist boligen hadde el-tilsyn. Bygningssakkyndig kan anbefale å konsultere offentlige myndigheter eller kvalifisert elektrofaglig fagperson ved behov for grundigere undersøkelser.

TILLEGGSENDERSØKELSER

Etter avtale kan tilstandsanalysen utvides til også å omfatte tilleggsendersøkelser utover minimumskravet i forskriften.

BEFARINGEN

Rapporten gir en vurdering av byggverk og bygningsdeler som bygningssakkyndig har observert, og som fremkommer av Forskrift til avhendingsloven. Rapporten er likevel ingen garanti for at det ikke kan finnes skjulte feil, skader og mangler. NS 3600:2018 (Teknisk tilstandsanalyse ved omsetning av bolig) har undersøkelsesnivå fra 1 til 3, der undersøkelsesnivå 1 er det laveste og baseres på visuell observasjon. Rapporten baseres på undersøkelsesnivå 1 med få unntak (våtrom og rom under terreng). I praksis betyr dette at gjennomføringen av befaringen begrenses som følger:

• Det utføres kun visuelle observasjoner på tilgjengelige flater uten fysiske inngrep (f.eks. riving).

• Flater som er skjult av snø eller på annen måte ikke er tilgjengelig eller skjult, blir ikke kontrollert. Det foretas ikke funksjonsprøving av bygningsdeler, som isolasjon, piper, ventilasjon, el. anlegg, osv.

• Det gis ingen vurdering av boligens tilbehør, hvite- og brunevarer og annet inventar. Dette gjelder også integrert tilbehør.

• Inspisering av yttertak er basert på det som er synlig, normalt på innsiden fra loftet og utvendig fra stige/bakkenivå. Befaring av tak må være sikkerhetsmessig forsvarlig for å kunne gjennomføres.

• Stikkprøvetakninger er utvalgt tilfeldig og kan innebære kontroll under overflaten med spiss redskap eller lignende.

Tilstandsrapportens avgrensninger

UTTRYKK OG DEFINISJONER

- **Tilstand:** Byggverkets eller bygningsdelens tekniske, funksjonelle eller estetiske status på et gitt tidspunkt.
- **Symptom:** Observerbart forhold som gir indikasjon på hvilken tilstand et byggverk eller en bygningsdel befinner seg i. Benyttes ved beskrivelse av avvik.
- **Skadegjørere:** Zoologiske eller biologiske skadegjørere, i hovedsak råte, sopp og skadedyr.
- **Fuktsøk:** Overflatesøk med egnet søkeutstyr (fuktindikator) eller visuelle observasjoner.
- **Fuktmåling:** Måling av fuktinnhold i materiale eller i bakenforliggende konstruksjon ved bruk av egnet måleutstyr (blant annet hammerelektrode og pigger).
- **Utvidet fuktsøk (hulltaking):** Boring av hull for inspeksjon og fuktmåling i risikoutsatte konstruksjoner, primært i tilstøtende vegger til bad, utforede kjellervegger og eventuelt i oppforede kjellergulv.
- **Normal slitasjegrاد:** Forventet nedsliting av materiale i overflaten som er basert på enkle visuelle observasjoner. Kan vurderes sammen med bygningsdelens alder.
- **Forventet gjenværende brukstid:** Anslått tid et byggverk eller en del av et byggverk fortsatt vil være tjenlig for sitt formål (NS3600, Termer og definisjoner punkt 3.9)

AREALBEREGNING FOR BOENHETER

- Areal fastsettes etter Forskrift til avhendingsloven og Norsk Standard 3940 Areal- og volum-beregninger av bygninger fra 2023.
- Areal oppgis i hele kvadratmeter i rapporten, og gjelder for det tidspunkt oppmålingen fant sted.
- **Bruksareal (BRA)** er det måleverdige arealet som er innenfor omsluttete vegger målt i gulvhøyde (bruttoareal minus arealet som opptas av yttervegger). I tillegg til gulvhøyde gjelder regler om fri bredde for at arealet skal være måleverdig, med betydning for BRA av for eksempel loft med skråtak. BRA består av internt bruksareal (BRA-i), eksternt bruksareal (BRA-e) og innglasset balkong mv (BRA-b). Terrasse- og balkongareal (TBA) opplyses der tilstandsrapporten skal benyttes i boligomsetningen og der det er aktuelt. I tillegg kan gulvareal (GUA) og areal med lav takhøyde (ALH) opplyses sammen med BRA der det er aktuelt og en del av oppdraget. Rom skal ha atkomst og gangbart gulv for å kunne regnes som BRA/måleverdig areal.
- Arealet måles og oppgis dersom arealet oppfyller krav til måleverdighet, slik som at arealet må ha minst en bredde på 0,6m og minst en høyde på 1,9 m osv. Et rom kan være i strid med teknisk forskrift og mangle godkjenning hos kommunen for den aktuelle bruken, uten at dette får

betydning for om arealet måles og oppgis i tilstandsrapporten. Når arealet måles tas det ikke hensyn til om arealet er lovlig oppført eller om bruken er lovlig, bruksendringer, lysforhold eller andre sikkerhetsmangler.

- Eiendommens markedsverdi kan ikke baseres på en rent matematisk beregning i forhold til antall kvadratmeter opplyst i rapporten. Opplysninger om areal kan altså ikke alene benyttes for beregning av eiendommens verdi.
- Rom som ligger utenfor boenheten, men som eier har påvist og/eller opplyst at tilhører boenheten, er oppmålt og inkludert i BRA-e. Det er ikke fremvist dokumentasjon på at rommet tilhører boenheten, med mindre dette er angitt særskilt. Rom utenfor boenheten kan omdisponeres av borettslaget/sameiet og dette kan påvirke boligens BRA. Vær oppmerksom på at NS 3940:2023 og eierseksjonsloven har ulik definisjon av fellesareal. Ved arealmåling gjelder NS 3940:2023 som definerer fellesareal slik: "Delen av bygning som brukes av to eller flere bruksenheter eller til bygningens forvaltning, drift eller vedlikehold."
- Se øvrig informasjon om areal i rapporten, Norsk Standard 3940 (2012 og 2023) og veiledningen til disse.

PERSONVERN

iVerdi AS, bygningssakkyndig og takstforetaket behandler personopplysninger som bygningssakkyndig trenger for å kunne utarbeide rapporten. Personvernerklæring med informasjon om bruk av personopplysninger og dine rettigheter finner du her [Personvernerklæring - iVerdi](#)

DELING AV PERSONOPPLYSNINGER FOR TRYGGERE BOLIGHANDEL OG MULIG RESERVASJON

Norsk takst og deres samarbeidspartnere benytter personopplysninger fra rapporten for analyse- og statistikkformål, samt utvikling og drift av produkter og tjenester for takstbransjen og andre aktører i boligomsetningen. Les mer om dette og hvordan du kan reservere deg på <https://www.norsktakst.no/norsk/om-norsk-takst/personvernerklæring/reservasjon/>

Vendu lager en boliganalyse basert på opplysninger fra rapporten. Les mer om dette og hvordan du kan reservere deg her: <https://samtykke.vendu.no/EQ1478>

KLAGEORDNING FOR FORBRUKERE

Er du som forbruker misfornøyd med bygningssakkyndiges arbeid eller opptreden ved taksering av bolig eller fritidshus, se www.takstklagenemnd.no for mer informasjon

VERDI EIENDOMSTAKST AS
V/Jørgen Kulstad
Postboks 227
8601 MO I RANA

Forespørsel om elektrisk anlegg i Syv Søstres gate 7 E, 8800 SANDNESSJØEN.

Navn nettkunde: OLVIK BJØRN
Målernummer: 6970631406299280
Anlegget ble sist kontrollert: 07.12.2015
Kontrollresultat: Under kontrollen ble det påvist mindre alvorlige feil i det elektriske anlegget. Disse er bemerket i vedlagt tilsynsrapport og bør utbedres av registrert elvirksomhet.

Vi gjør oppmerksom på at anlegget i ettertid kan være endret og anbefaler generelt at en registrert elvirksomhet gjennomfører en kontroll ved eiendomsoverdragelser, samt periodisk kontroll av anlegget hvert tiende år.

Kontrollen er utført i samsvar med retningslinjer, gitt av Direktoratet for samfunnssikkerhet og beredskap (DSB), for offentlig kontroll av elektriske anlegg. Kontrollrapporten beskriver eventuelle feil/mangler som ble påpekt under kontrollen. Det kan likevel ikke utelukkes at anlegget har feil/mangler utover det som eventuelt er beskrevet i kontrollrapporten.

Med hilsen
Det lokale eltilsyn

Dokumentet er elektronisk godkjent og krever ikke signatur

Rune Larsen Aune
Tilsynsingeniør

07.12.2015

Sandra Helen Holmen Nilsen

Postboks 168
8801 SANDNESSJØEN

Anleggsnummer
601207E-005

Saksnummer
68140

Kontroll av elektriske anlegg

I henhold til lov av 24. mai 1929 om tilsyn med elektriske anlegg og elektrisk utstyr og forskrifter utferdiget med hjemmel i denne loven, utøves det kontroll av elektriske anlegg. Det henvises her til Forskrifter om elektriske lavspenningsinstallasjoner §7.

Anleggsadresse

Syv Søstres gate 7E
8800 SANDNESSJØEN

Kontrolltype
PERIODISKE KONTROLLER

Kontrollør:
Geir Arne Nilsen

Vedrørende sikkerhetskontroll av elektrisk installasjon

Viser til kontroll av anlegg 601207E-005 utført den 07.12.2015.

I henhold til Lov om tilsyn med elektriske anlegg og elektrisk utstyr, og forskrifter med hjemmel i denne loven, utøver Det lokale eltilsyn kontroll av elektriske anlegg tilknyttet forsyningsnettet.

Det ble ved vår kontroll ikke funnet feil eller mangler som krever videre oppfølging, og saken avsluttes fra vår side.

Avvik og anmerkninger som er listet i vedlagte kontrollrapport er du som eier/bruker gitt ansvar for å få utbedret. Det er frivillig å rapportere retting/utbedring inn til DLE.

Viktig informasjon, nyheter og tips vedrørende elsikkerhet finner du på <http://elsikkerhetsportalen.no/>

Med hilsen
Det lokale eltilsyn

Dokumentet er elektronisk godkjent og krever ikke signatur.

Geir Arne Nilsen
Tilsynsingeniør
geir.nilsen@helgelandkraft.no

HK

NETT

Returadresse:
Det Lokale Eltilsyn
 Helgeland Kraft Sandnessjøen

 Radåsveien 4
 8803 SANDNESSJØEN

Sandra Helen Holmen Nilsen

 Postboks 168
 8801 SANDNESSJØEN

Anleggsnummer: 601207E-005	Saksnummer: 68140
Målnummer: 55752	PIN-kode 0735
Kontrolldato: 07.12.2015	Kontrolltype: PERIODISKE KONTROLLER

Anleggsadresse:

 Syv Søstres gate 7E
 8800 SANDNESSJØEN

Kontrollert av: Geir Arne Nilsen	Telefonnummer: 75 10 06 29	E-post: geir.nilsen@helgelandkraft.no
--------------------------------------------	--------------------------------------	-------------------------------------------------

Kontrollen er utført i samsvar med retningslinjer, gitt av Direktoratet for samfunnssikkerhet og beredskap (DSB), for offentlig kontroll av elektriske anlegg. Kontrollrapporten beskriver de feil/mangler som ble påpekt under kontrollen. Det kan likevel ikke utelukkes at anlegget har feil/mangler utover det som er beskrevet i kontrollrapporten.

TILSYNSRAPPORT

- 1 - Vindfang Lysarmatur manglet kuppel/skjerm. Jf. fel § 22
 Gjelder lysarmatur i tak.

- 2 - Utstyr/anleggsdel var ikke betryggende festet. Jf.fel § 28
 Gjelder stikkontakt ved gulv.

- 3 -Bad Utstyr/anleggsdel var korrodert. Jf. fel § 9
 Stikkontakt på speilarmatur virket ikke, og den hadde defekt lokk.

INFORMASJON

- 4 -Jordfeilvarsling Ved test ble jordfeilvarsling i sikringsskapet svært varm. DLE anbefaler at jordfeilvarsling skiftes ut og at det blir montert jordfeilautomater.

Rettingsarbeidet skal beskrives punkt for punkt, enten på tilsynsrapportens bakside eller på eget ark, og returneres sammen med rapporten. Isolasjonsmotstand må påføres rapporten ved retur, jfr. §§ 20, 21 og 22.

ELEKTROENTREPRENØR:	
.....	
Dato	Underskrift montør
.....	
Dato	Stempel og underskrift elektroentreprenør

Isolasjonsmotstand ved kontroll:	Etter utbedring:
186 M ohm M ohm
DET LOKALE ELTILSYN:	
07.12.2015	<i>Dokumentet er elektronisk godkjent av Geir Arne Nilsen og krever ikke signatur</i>
Dato	Underskrift DLE