



aktiv.

Svalestien 23, 1407 VINTERBRO

**Familievennlig enebolig med
vidstrakt utsikt mot marka og
Pollevannet**



Partner / Eiendomsmegler

Monica Frøseth

Mobil 480 35 999

E-post monica.froseth@aktiv.no

Aktiv Gamle Oslo / Bjørvika

Grønlandsleiret 23, 0190 OSLO. TLF. 23 08 07 00

Nøkkelinformasjon

Prisant.: Kr 9 790 000,-
Omkostn.: Kr 245 990,-
Total ink omk.: Kr 10 035 990,-
Selger: Line Merete Bøe Jeremiassen

Salgsobjekt: Enebolig
Eierform: Eiet
Byggeår: 2008
BRA-i/BRA Total 210/222 kvm
Tomtstr.: 983.2 m²
Soverom: 4
Antall rom: 6
Gnr./bnr. Gnr. 108, bnr. 45
Oppdragsnr.: 1002230246

VELKOMMEN

Boligen har en flott beliggenhet med nærhet til alt og en fantastisk utsikt mot Pollevannet. Fordelt på 2 plan har du en stor stue og spisestue, et stilrent kjøkken med kjøkkenøy, 2 lekre bad/vaskerom, 4 soverom, walk in closet og en TV stue med utgang til hagen. På varme sommerdager er det deilig å rusle ut på den flotte terrassen, og nyte frokosten i selskap med den herlige utsikten! På vinterstid trives du nok best i sofakroken foran den koselige peisovnen.

Fra boligen er det kort vei til bussholdeplass med hyppige avganger som tar deg til Oslo på ca. 30 minutter (ca. 25 minutter med bil). Videre er det gangavstand til herlige fasiliteter som badebasseng og båtplasser ved Breivoll og Nesset Marina, samt Tusenfryd. Området kan videre skilte med flotte turområder gjennom alle årstider!



Innhold

Velkommen	2
Om eiendommen	54
Tilstandsrapport	62
Egenerklæring	89
Energiattest	94
Nabolagsprofil	100
Forbrukerinformasjon	108
Budskjema	109



OPPFYLL ENEBOLOGDRØMMEN PÅ VINTERBRO

Boligen ligger i Svalestien 23 i et meget hyggelig og barnevennlig boområde på Vinterbro, kun 25 min kjøring fra Oslo, og 10 min kjøring fra regionssenteret Ski. Nærheten til bl.a Oslo har gjort dette tettstedet meget attraktivt de senere år for bl.a barnefamilier som ønsker å etablere seg i grønne omgivelser litt utenfor storbyen. Nabolaget er trygt og godt, og akkurat passe stort til

at man kjenner mange av naboene. Her har man følelsen av og bo landlig med tilgang til det meste du trenger i det daglige! Et par minutters biltur unna finner du Vinterbro Senter med et stort utvalg av forretninger (ca. 80 stk) innen de fleste bransjer. Her kan du enkelt utføre både de dagligdagse innkjøpene og samtidig ta en treningsøkt ved

Sportssenter 1 som også ligger her. Rett ved finner du også flere barnehager, barne- og ungdomsskole på Nordby ungdomsskole, barneskole på Sjøskogen og idrettsplass. Svømmehall ligger kun 2 km unna.

For barn i alle aldre er det også verdt å merke seg at en av nordens største fornøylesparker Tusenfryd er innenfor sykkelavstand.

Med bil fra Vinterbro er det ca 14 min til Ås, 16 min til Drøbak og 47 min til Oslo lufthavn. Den enkle adkomsten fra både E18 og ny E6 som møtes ved Vinterbro, gjør beliggenheten spesielt attraktiv for deg som pendler. Det er fint å kunne drømme seg bort fra byen, når det ikke er så langt tilbake til den:-) 5-10 min. gange til bussholdeplass med god kommunikasjon til Oslo, Drøbak og Ski. Bussen tar 28 min. til Oslo med avganger hvert 10. min. i

rushtiden og hvert 30. min. ellers.

Ski er nærmeste regionsenter. I Ski sentrum finner man flere offentlige kontorer, Ski Storsenter og en rekke butikker og servicetilbud. Dette gjør Ski til et attraktivt handelsområde. Kinosenter og en rekke restauranter og kafèer er også med på å skape et flott bymiljø.

For de friluftinteresserte er det gode turområder i nærmiljøet. Ønsker man å kjøle seg ned på en varm sommerdag er det gangavstand til badeplass ved Pollevannet, og en kort tur til marinaen og Breivold med flott badeplass.



Vinterbro senter ligger få minutter unna med 80 butikker, 8 spisesteder og 1350 gratis parkeringsplasser.

Søndagsåpne Coop ekstra ligger også like ved i retning Nesset.

Med enkel tilgang til ferske reker og skalldyr på havna på Nesset er lørdagsmiddagen reddet! Desserten nytes på kiosken ved siden av som er viden kjent for sin fantastisk gode softis!

Marinaen ligger også her.

Breivoll friområde ligger rett ved med fine badestrender, fiskeplasser, svaberg og turområder

HOVEDETASJE (2. ETASJE)

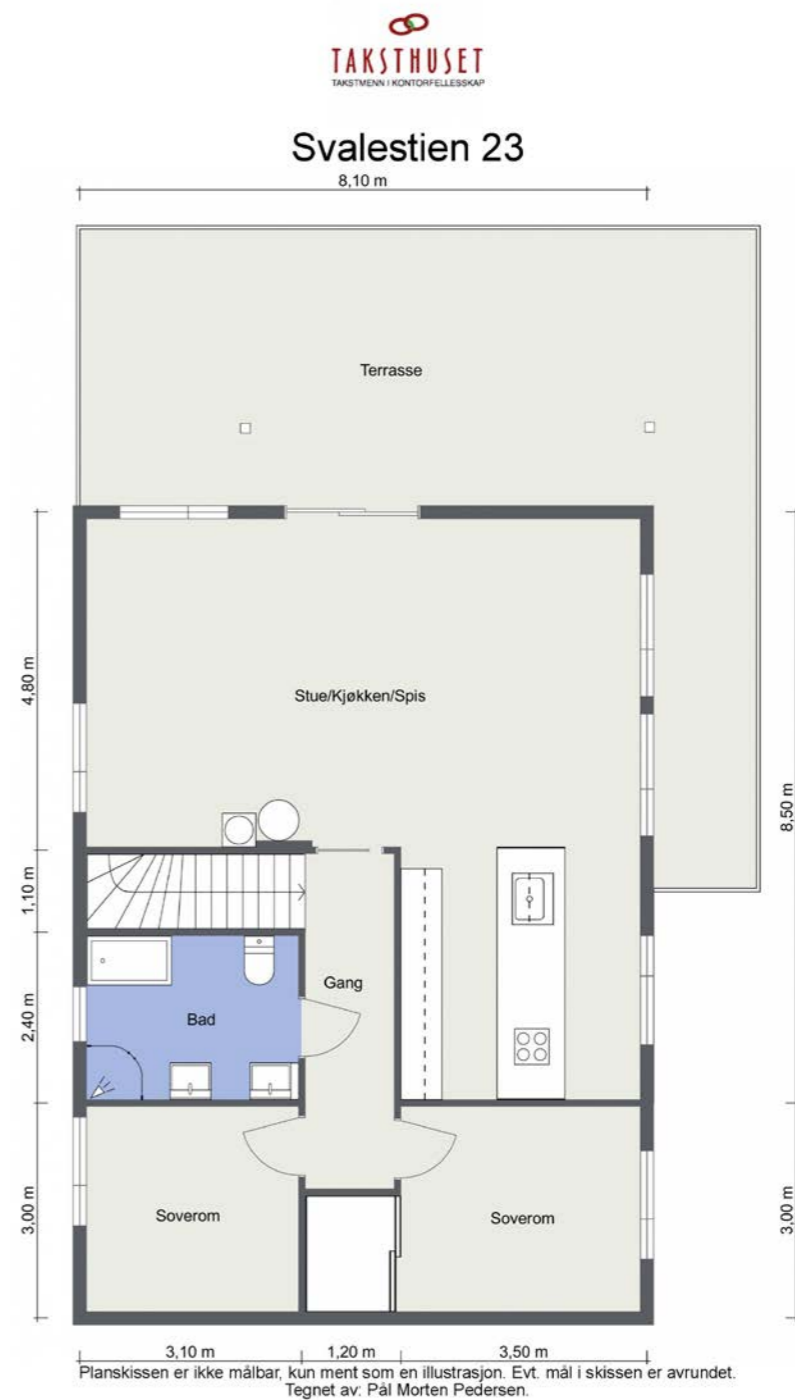

Plantegningen er ikke i målestokk og noe avvik kan forekomme.
Megler/selger tar ikke ansvar for evt. feil.

Velkommen til Svalestien 23

Eneboligen som nå skal selges ligger innerst i en blindvei, og med et luftig og fritt utsyn. Det er gode parkeringsmuligheter i garasjen og på den store brosteinsbelagte gårdsplassen.

Tomten er pent opparbeidet med gressplen og markterrasse ved inngangspartiet.





Når du beveger deg inn i stuerommet kan du ikke unngå å legge merke til det fantastiske lyset som flommer inn.



Sofakroken finner sin naturlige plassering i det ene hjørnet av allrommet. Peisovnen sørger for både kos og stemning når vinteren melder sin ankomst.

I motsatt ende av stuen er det plass til en stor spisestue og mange middagsgjester. Vinduene slipper utsikten og høstfargene inn i stuen.

Middagsgjestene kan nyte den fine utsikten til Pollevannet.





Med sin størrelse og åpne løsning blir kjøkkenet et naturlig samlingspunkt.



Den stilrene kjøkkeninnredningen i hvit høyglans fra KVIK oppleves veldisponert, og er utstyrt med rikelig skap- og benkeplass.

Det er integrert kjøleskap med fryser, komfyr, induksjonstopp og mikrobølgeovn. Varmeskuff under mikroen.

Her er det god plass til flere som kan kokkelere.

Fra kjøkkenøyen kan man også hvile øynene på den fine utsikten.





Fra stuen har man direkte utgang til den store og flotte terrassen utenfor.



Her er det rikelig med boltreplass og man kan dele inn i flere sosiale soner.



Den store støtteveggen i bakkant gir fin skjerming og er fint pyntet opp med grønne, frodige klatreplanter.

Morgensolen kan nytes på terrassen på nordsiden. Det er sol hele dagen og til solnedgang på vestsiden av boligen.

Man blir aldri lei av en utsikt som skifter farger i takt med årstiden.





Det ble i 2021 montert et stilrent glassrekkverk omkring terrassen slik at man ikke skulle miste noe av utsikten til de fine omgivelsene.

Koselig frokostplass i morgensolen på oversiden av huset.



En mellomgang leder til etasjens 2 soverom og bad. Det er også tilgang til et stort lagringsloft herfra.

Hovedsoverommet er meget romslig og har rikelig med oppbevaringsplass. Du har også inngang til et eget walk-in closet her.

Soverom II er innredet som et barnerom, men med flere bruksmuligheter etter ønske og behov.





Det store og lekre badet er perfekt for en familie eller et par som liker å ha god plass.

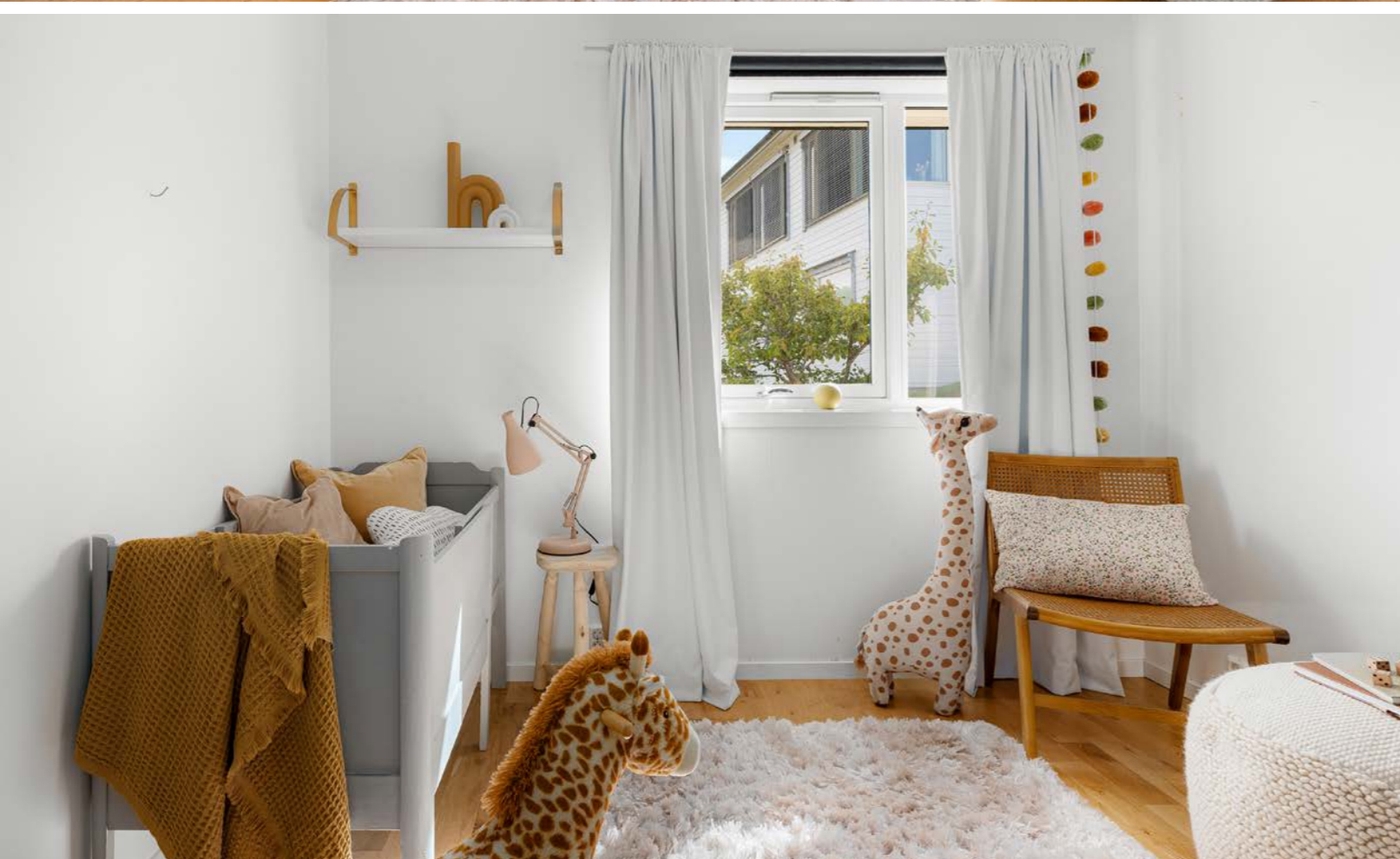



Rommet er innredet med tidløse flisvalg, og en moderne, stilren baderomsinnredning.



Det store og lekre badet er perfekt for en familie eller et par som liker å ha god plass.

Rommet er innredet med tidløse flisvalg, og en moderne, stilren baderomsinnredning



UNDERETASJE (1. ETASJE)

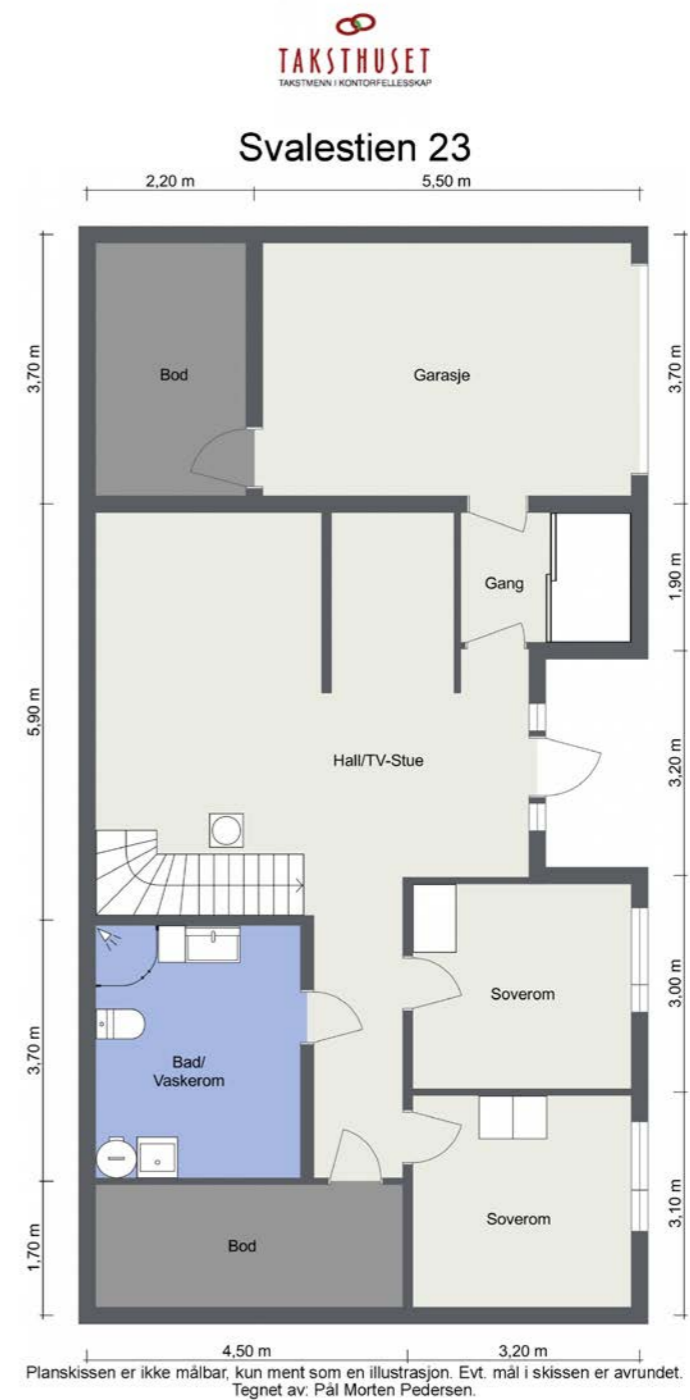

Plantegningen er ikke i målestokk og noe avvik kan forekomme.
Megler/selger tar ikke ansvar for evt. feil.



Trappen leder deg ned til den store og innholdsrike 1.etasjen.

Det er også en moderne peisovn i tilknytning til TV stuen.





Det er også to soverom på denne etasjen.
Begge av en veldig god størrelse.

Plass til både dobbeltseng og garderober.

Rommene har fin utsikt til hagen.

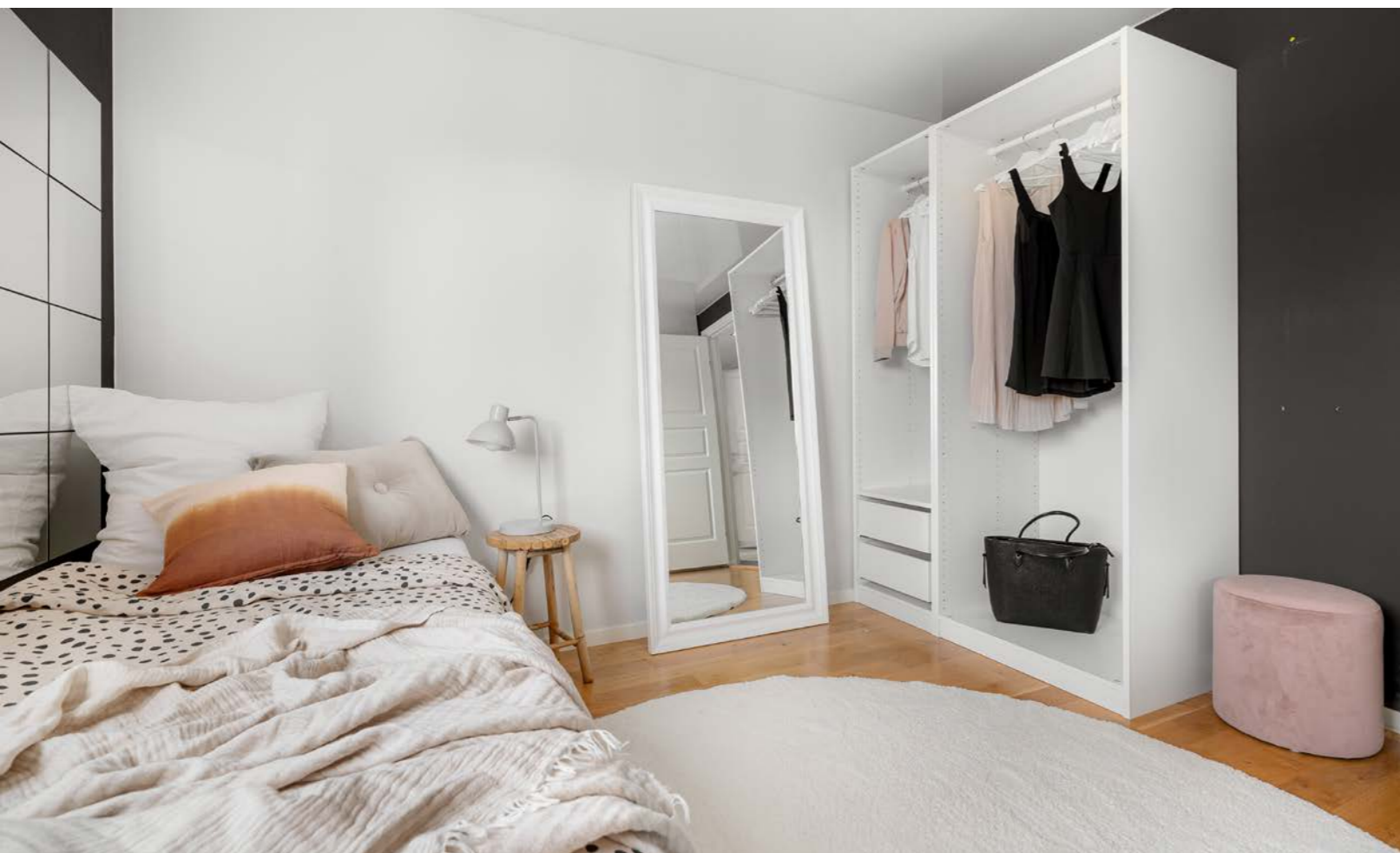



Det er et svært romslig baderom/
vaskerom på samme etasje.



Det store, åpne og luftige inngangspartiet gir et svært godt førsteinntrykk!

Du har også direkte utgang til garasjen fra boligen via en mellomgang.





Utvendig panel ble malt i 2021 og er godt vedlikeholdt.

Hagen er pent opparbeidet og omkranset av prydbusker og en langsgående Tujahekk.
Her er det rikelig med boltreplass for store og små.

Det er ekstra koselig å sitte ute på markterrassen når man fyrer i den åpne peisen.

Her bor du i et naturskjønt, rolig og barnevennlig nabolag med nærhet til både barnehager, skoler og butikker. Det er 10 min. å gå til nærmeste bussholdeplass med buss som går til Oslo S hvert 10 min. 25 min kjøring til Oslo.

Ved innkjøringen til eiendommen på høyre side ligger det en redskapsbod og en vedbod som følger boligen.

Herfra er det også kort vei til Drøbak, Tusenfryd og Outlet på Vestby.





Et hjem er mer verdt enn et hus, og et hus er mer enn bare vegger.

Det er et sted for å skape gode minner preget av trivsel, omsorg og trygghet.

For oss som jobber med folks hjem hver eneste dag, er det naturlig å engasjere oss sammen med SOS-barnebyer for å gi flere barn et trygt og godt hjem.

For hvert hjem vi formidler, gir vi derfor 100 kroner til SOS-barnebyers arbeid.

aktiv. +  **SOS
BARNEBYER**

Om eiendommen

Om boligen

Areal

BRA - i: 210 m²

BRA - e: 12 m²

BRA totalt: 222 m²

TBA: 46 m²

Bruksareal fordelt på etasje

Underetasje

BRA-i: 116 m²

BRA-e: 12 m² 1. etasje

BRA-i: 94 m²

TBA fordelt på etasje

1. etasje

46 m²

Tomtetype

Eiet

Tomtestørrelse

983.2 m²

Tomtebeskrivelse

Pent opparbeidet gårdsplass med belegningsstein.

Trapp opp mot terrassen og støttemuren med betongstein. Det er tinglyst veirett for nabo. Det er to uteboder i trekonstruksjon på cirka 4 kvm og 8 kvm.

Beliggenhet

Velkommen til Vinterbro - et godt sted å bo for både unge og gamle

Boligen ligger i Svalestien 23 i et meget hyggelig og barnevennlig boområde på Vinterbro, kun 25 min kjøring fra Oslo, og 10 min kjøring fra

regionscenteret Ski. Nærheten til bl.a Oslo har gjort dette tettstedet meget attraktivt de senere år for bl.a barnefamilier som ønsker å etablere seg i grønne omgivelser litt utenfor storbyen.

Nabolaget er trygt og godt, og akkurat passe stort til at man kjenner mange av naboene. Her har man følelsen av og bo landlig med tilgang til det meste du trenger i det daglige!

Et par minutters biltur unna finner du Vinterbro Senter med et stort utvalg av forretninger (ca. 80 stk) innen de fleste bransjer. Her kan du enkelt utføre både de dagligdagse innkjøpene og samtidig ta en treningsøkt ved Sportssenter 1 som også ligger her.

Rett ved finner du også flere barnehager, barne- og ungdomsskole på Nordby ungdomsskole, barneskole på Sjøskogen og idrettsplass. Svømmehall ligger kun 2 km unna.

For barn i alle aldre er det også verdt å merke seg at en av nordens største fornøyelsesparker Tusenfryd er innenfor sykkelavstand.

Med bil fra Vinterbro er det ca 14 min til Ås, 16 min til Drøbak og 47 min til Oslo lufthavn. Den enkle adkomsten fra både E18 og ny E6 som møtes ved Vinterbro, gjør beliggenheten spesielt attraktiv for deg som pendler. Det er fint å kunne drømme seg bort fra byen, når det ikke er så langt tilbake til den:-)

5-10 min. gange til bussholdeplass med god kommunikasjon til Oslo, Drøbak og Ski. Bussen tar 28 min. til Oslo med avganger hvert 10. min. i rushtiden og hvert 30. min. ellers.

Ski er nærmeste regionsenter. I Ski sentrum finner man flere offentlige kontorer, Ski Storsenter og en rekke butikker og servicetilbud. Dette gjør Ski til et attraktivt handelsområde. Kinosenter og en rekke restauranter og kafèer er også med på å skape et flott bymiljø.

For de friluftinteresserte er det gode turområder i nærmiljøet. Ønsker man å kjøle seg ned på en varm sommerdag er det gangavstand til badebasseng ved Pollevannet, og en kort tur til marinaen og Breivold med flott badebasseng.

Adkomst

Det vil bli satt opp visningsskilt under visning.

Bebyggelsen

Området består hovedsakelig av villa og småhusbebyggelse.

Bygningssakkyndig

Pål Morten Pedersen

Type takst

Tilstandsrapport

Byggemåte

Grunnmuren er i betong og lettklinker. Det er murkonstruksjon i underetasjen utvendig med sprøytebetong.

Liggende malt panel i første etasje og loft.

Takkonstruksjon i saltak, takstein.

Innhold

- Innholdsrik og påkostet enebolig over to plan beliggende i et populært og barnevennlig nabolag på Vinterbro.

- Naturskjønn og vidstrakt utsikt over Pollenvannet.

- Pent opparbeidet hage og terrasser med gode solforhold
- Stor og luftig stue med åpen kjøkkenløsning.
- 4 romslige soverom hvorav et soverom har eget walk-in closet
- Stor badrom i hovedetasje og bad/vaskerom i 1. etasje.
- Stort lagringsloft og innvendig bod.
- Det er også to uteboder i trekonstruksjon på cirka 4 kvm og 8 kvm.
- Peisovn i begge etasjer.
- TV stue og hjemmekontor i tilknytning til inngangspartiet i 1. etasjen.
- Garasje med direkte tilgang via boligen og flere biloppstillingsplasser på gårdsplassen.
- Plasseringen like ved Vinterbro senter og Nordby barneskole gir deg nærhet til alt man trenger i hverdagen og gjør hverdagslogistikken svært enkel.
- Kort gangavstand til bussholdeplass med direkte buss til Oslo, Ski og Drøbak.

Standard

Eiendommen er gjennomgått av en bygningskyndig og det er utarbeidet en tilstandsrapport. Denne er vedlagt salgsoppgaven. Nedenfor følger informasjon om forhold som har fått TG 2.

Forhold som har fått TG2:

Støttemur

Oppsummering: Det registreres skjevheter/retningsavvik. Det mangler rekkverk på den ene støttemuren ved terrassen. Rekkverk bør etableres. For å kartlegge om skaden er under utvikling må observasjon over tid foretas.

Våtrom: Bad/vaskerom i underetasjen.

Oppsummering av membran, tettesjikt og sluk: Pga

flislim er det ikke mulig å kontrollere om det er klemring eller bruk av membran. Tettesjikt har nådd en alder som gjør tettheten usikker i tiden som kommer. Det anbefales å installere et dusjkabinett for å begrense overflater for belastning med fritt vann.

Våtrom: Bad/wc 1. etasje

Oppsummering av membran, tettesjikt og sluk: Pga flislim er det ikke mulig å kontrollere om det er klemring eller bruk av membran. Tettesjikt har nådd en alder som gjør tettheten usikker i tiden som kommer. Det anbefales å installere et dusjkabinett for å begrense overflater for belastning med fritt vann.

Oppsummering av sanitærutstyr: Det er ikke etablert noen dreneringsåpning for synliggjøring av eventuell lekkasje fra innebygget systerne, og det er ikke framlagt noen dokumentasjon på annen godkjent løsning. Det anbefales å lage en lekkasjeåpning under toalettet.

Øvrig: Uteboder

Oppsummering: Det er skjevheter i vegger og tak i den minste boden.

Øvrig standard

Kjøkken

Hvit høyglans kjøkkeninnredning med glatte fronter. Integrert kjøleskap med fryser, komfyr, induksjonstopp, mikrobølgeovn og oppvaskmaskin. Vaskekum nedfelt i tre benkeplate. Kjøkkeninnredningen er normalt godt vedlikeholdt, men det er noe bruksslitasje på benkeplaten. Kjøkkenøy med plass til barkrakker.

Terrasse

Syd og vestvendt terrasse i trekonstruksjon på ca.46 m2 med utgang fra stuen. Det er elektrisk markise, downlights og dobbel stikkontakt på terrassen.

Våtrom: Bad/vaskerom i underetasjen.

Det er fliser på vegger og gulv med varmekabler. Badekaret er fjernet og det ble satt inn nye dusjdører i 2017. Stein benkeplate med underlimt servant og servantskap, toalett, hjørnedusj med innfellbare glassdører, stål vaskekum med underskap. Opplegg for vaskemaskin. Varmtvannsbereder.

Våtrom: Bad/wc 1. etasje

Det er fliser på vegger og gulv med varmekabler. Det er montert nye dusjvegger i 2017. To servanter på benkeplate med servantskap, veggfestet toalett med skjult systerne, hjørne dusj med innfellbare glassdører.

Vinduer/dører

Vinduer med 2-lags glass produsert i 2008. Skyvedør til terrassen med 2-lags glass produsert i 2008. Entredør med kodelås og glassruter produsert i 2008.

Gulv

2 stavs parkett i store deler av boligen, fliser i hall/TV- stue, gang og badene.

Vegger

Malte slette veggoverflater.

Tak

Malte takoverflater. Det er montert strekktak i ene soverom i 2019 (montert av Dekor og Design Strekktak a/s). Takhøyden er 240 cm.

Innbo og løsøre

Bransjens liste over løsøre og tilbehør legges til grunn for salget dersom ikke annet fremkommer av salgsoppgaven. Listen følger vedlagt salgsoppgaven. Det er full avtalefrihet om hva som skal følge med bolig og fritidsbolig ved salg. Hvis hvitevarer og/eller annet teknisk utstyr medfølger, gis det ingen garantier i forhold til tilstand, funksjonalitet og levetid på disse.

Hvitevarer

Kun hvitevarer som er spesifikt angitt i salgsoppgaven, følger med. Dette gjelder uavhengig av om hvitevaren(e) eventuelt kan anses som integrerte.

TV/Internett/Bredbånd

Selger har avtale med Viken fiber og Altiboks for TV, og betalt kr 1 186,- for dette pr. mnd.

Parkering

Parkering i garasjen og på gårdsplassen. Garasje i mur og trekonstruksjon på cirka 20 kvm. Elektrisk garasjeport med fjernkontroll. Støpt betonggulv.

Forsikringsselskap

IF

Polisenummer

1738298

Energi

Oppvarming

Elektrisk oppvarming. Varmekabler i hall/gang, bad, vaskerom og sluse mot garasje. Det er montert vedovner i underetasjen og i stuen i

1. etasje.

Info strømforbruk

Selger oppgir et strømforbruk på ca. 20 000 kWh i året.

Energikarakter

C

Energifarge

Oransje

Økonomi

Tot prisant. ekskl. omk.

Kr 9 790 000

Kommunale avgifter

Kr 10 680

Kommunale avgifter år

2023

Info kommunale avgifter

De kommunale avgiftene omfatter vann- og avløpsgebyr, renovasjonsgebyr samt feie- og tilsynsavgift. Det gjøres oppmerksom på at det kan forekomme variasjon i avgiftene som følge av forbruk og eventuelle kommunale endringer av gebyr/avgift.

Gebyr fakturert beløp totalt i 2023 iflg. Ås kommune

Avløp 2 305,50 kr

Feiing 1 100,00 kr

Renovasjon 4 066,24 kr

Vann 3 208,20 kr

Eiendomsskatt

Kr 10 038

Eiendomsskatt år

2023

Info eiendomsskatt

Eiendomsskatt var på totalt kr 10 038,30 i 2023. Det gjøres oppmerksom på at det kan komme endringer i regelverket knyttet til eiendomsskatt. Beregning av eiendomsskatt vil kunne avhenge av om boligen er primær- eller sekundærbolig.

Formuesverdi primær

Kr 2 149 939

Formuesverdi primær år

2021

Formuesverdi sekundær

Kr 7 739 779

Formuesverdi sekundær år

2021

Andre utgifter

Utover det som er nevnt under punktet «kommunale avgifter», påløper kostnader til for eksempel strøm, fyring/brensel, forsikring, innvendig/utvendig vedlikehold og abonnement til tv og internett.

Tilbud lånefinansiering

Aktiv Eiendomsmegling samarbeider med sparebankene i Eika Alliansen om formidling av finansielle tjenester. Ta gjerne kontakt med megler for formidling av et uforpliktende tilbud om finansiering. Meglerforetaket kan motta provisjon ved formidling av finansielle tjenester.

Offentlige forhold

Eiendommens betegnelse

Gårdsnummer 108, bruksnummer 45 i Ås kommune.

Tinglyste heftelser og rettigheter

På eiendommen er det tinglyst følgende heftelser og rettigheter som følger eiendommens matrikkel ved overskjøting til ny hjemmelshaver:

3021/108/45:

29.05.1984 - Dokumentnr: 204898 - Bestemmelse

om veg

Bestemmelse om vannrett

Bestemmelse om vann/kloakkledning

Avtale mellom eier av eiendommen og Ås

kommune

08.09.1997 - Dokumentnr: 11122 - Bestemmelse om

veg

Rettighetshaver: Knr:3021 Gnr:108 Bnr:44

29.02.1952 - Dokumentnr: 200903 - Registrering av

grunn

Denne matrikkelenhet opprettet fra:

Knr:3021 Gnr:108 Bnr:1

01.01.2020 - Dokumentnr: 27204 - Omnummerering

ved kommuneendring

Tidligere: Knr:0214 Gnr:108 Bnr:45

13.08.1953 - Dokumentnr: 203806 - Bestemmelse

om veg

Rettighet hefter i: Knr: 3021 Gnr:108 Bnr:1

Bestemmelse om vannrett

Bestemmelse om båt/bryggeplass

Ferdigattest/brukstillatelse

Det foreligger ferdigattest på boligen.

Vei, vann og avløp

Offentlig vei, vann og avløp.

Regulerings og arealplaner

Kopi av reguleringskart og reguleringsbestemmelser kan sees hos megler.

Adgang til utleie

Det er ikke kjent at det foreligger offentligrettslige regler som er til hinder for at hele eiendommen leies ut.

Legalpant

Kommunen har legalpant i eiendommen for forfalte krav på eiendomsskatt og kommunale avgifter/gebyrer.

Kontraksgrunnlag

Salgs- og betalingsvilkår

Eiendommen skal overleveres til kjøper i tråd med det som er avtalt. Det er viktig at kjøper setter seg grundig inn i alle salgsdokumentene, herunder salgsoppgave, tilstandsrapport og selgers egenerklæring. Kjøper anses kjent med forhold som er tydelig beskrevet i salgsdokumentene. Forhold som er beskrevet i salgsdokumentene kan ikke påberopes som mangler. Dette gjelder uavhengig av om kjøper har lest dokumentene. Alle interessenter oppfordres til å undersøke eiendommen nøye, gjerne sammen med fagkyndig, før bud inngis.

Kjøper som velger å kjøpe usett, kan som hovedregel ikke gjøre gjeldende som mangel noe kjøper burde blitt kjent med ved undersøkelse av eiendommen, eller som er tydelig beskrevet i salgsdokumentene. Hvis noe trenger avklaring, anbefaler vi at kjøper rådfører seg med eiendomsmegler eller en fagkyndig før det legges inn bud.

Kjøper har krav på at eiendommen er i henhold til avtalen. Hvis det ikke er avtalt noe særskilt, kan eiendommen ha en mangel dersom den ikke er slik kjøper må kunne forvente ut ifra blant annet boligens alder, type og synlige tilstand. Det samme gjelder hvis det er holdt tilbake eller gitt uriktige opplysninger om eiendommen som ikke er rettet i tide på en tydelig måte, og man må gå ut fra at opplysningen har virket inn på avtalen. En bolig som har blitt brukt i en viss tid, har vanligvis blitt utsatt for slitasje, og skader kan ha oppstått. Slik bruksslitasje må kjøper regne med, og det kan avdekkes enkelte forhold etter overtakelse som gjør utbedringer nødvendig. Normal slitasje og skader som trenger utbedring, er innenfor hva kjøper må forvente, og vil ikke utgjøre en mangel.

Boligen kan også ha en mangel hvis opplyst areal avviker fra faktisk størrelse. Avviket må være minst 2 prosent, og minst 1 kvadratmeter. Det er likevel ikke en mangel dersom selger godtgjør at kjøperen ikke la vekt på opplysningen, jf. avhendingsloven § 3-3 (2). Ved beregning av et eventuelt prisavslag eller erstatning, må kjøper selv dekke tap/kostnader opp til et beløp på kr 10 000 (egenandel). Egenandel kommer først på tale når det er konstatert mangel ved eiendommen.

Hvis kjøper ikke er forbruker, selges eiendommen "som den er", og selgers ansvar er da begrenset, jf. avhl. § 3-9, første ledd 2. pkt. Avhl. § 3-3 (2) fravikes, og hvorvidt et innendørs arealavvik karakteriseres som en mangel vurderes etter avhl. § 3-8. Informasjon om kjøpers undersøkelsesplikt, herunder oppfordringen om å undersøke eiendommen nøye, gjelder også for kjøpere som ikke anses som forbrukere. Med forbrukerkjøp menes kjøp av eiendom når kjøperen er en fysisk person som ikke hovedsakelig handler som ledd i næringsvirksomhet.

Overtakelse

Overtakelse etter nærmere avtale med selger.

Dersom annet ikke avtales, sendes skjøte/hjemmeldokument for tinglysning i etterkant av overtakelse.

Budgivning

Budgivning i forbrukerforhold
Budgivere oppfordres til å legge inn bud elektronisk. Dette gjøres på eiendommens hjemmeside på aktiv.no, ved å bruke «Gi bud»-knappen. Ved elektronisk budgivning, samtykker budgiver til elektronisk kommunikasjon. Eiendomsmegler skal legge til rette for en forsvarlig avvikling av budrunden og kan ikke videreformidle bud med en kortere akseptfrist enn kl. 12.00 første virkedag etter siste annonserte visning. Etter klokken 11:30 anbefaler vi akseptfrist på minimum 30 minutter. Bud bør legges inn i god tid før konkurrerende buds akseptfrist utløper. For øvrig henvises til forbrukerinformasjon om budgivning i salgsoppgaven. Oppdragsgiver er oppfordret til å ikke ta imot bud direkte fra budgiver, men å henvise budgiver videre til megler. Som kjøper vil du få

forelagt kopi av budjournal. Alle bud vil bli gjort kjent for kjøper og selger i handelen. Øvrige budgivere kan be om å få en kopi av budjournal i anonymisert form.

Budgivning utenfor forbrukerforhold
Budgivere oppfordres til å legge inn bud elektronisk. Dette gjøres på eiendommens hjemmeside på aktiv.no, ved å bruke «Gi bud»-knappen. Ved elektronisk budgivning, samtykker budgiver til elektronisk kommunikasjon. Det anbefales at hvert bud har en akseptfrist som muliggjør en forsvarlig avvikling av budrunden. Vi anbefaler minimum 30 minutter akseptfrist. Oppdragsgiver er oppfordret til å ikke ta imot bud direkte fra budgiver, men å henvise budgiver videre til megler.

Opplysningene i salgsoppgaven er godkjent av selger. Alle interessenter oppfordres imidlertid til grundig besiktigelse av eiendommen, gjerne sammen med fagmann før bud inngis.

Omkostninger kjøpers beskrivelse

Salgsoppdrag
9 790 000 (Prisantydning)

Omkostninger
244 750 (Dokumentavgift)
240 (Panteattest kjøper)
500 (Tinglysningsgebyr pantedokument)
500 (Tinglysningsgebyr skjøte)
15 100 (Boligkjøperforsikring – fem års varighet (valgfritt))
2 800 (Boligkjøperforsikring Help Pluss - ett års varighet (valgfritt))

245 990 (Omkostninger totalt)
261 090 (med Boligkjøperforsikring - fem års

varighet)
263 890 (med Boligkjøperforsikring inkludert ett år med Help Pluss)

10 035 990 (Totalpris. inkl. omkostninger)
10 051 090 (Totalpris. inkl. omkostninger (med Boligkjøperforsikring - fem års varighet))
10 053 890 (Totalpris. inkl. omkostninger (med Boligkjøperforsikring inkludert ett år med Help Pluss))

Omkostninger kjøpers beløp

Kr 245 990

Hvitvaskingsreglene

Megler har plikt til å gjennomføre kundetiltak. Hvis kjøper ikke bidrar til at megler får gjennomført kundetiltak og dette fører til at transaksjonen ikke kan gjennomføres eller blir forsinket, misligholder kjøper avtalen. Etter 30 dager er misligholdet vesentlig. Dette gir selger rett til å heve og gjennomføre deknings salg for kjøpers regning.

Personopplysningsloven

Personopplysninger blir behandlet i samsvar med personopplysningsloven.

Boligselgerforsikring

Selger har tegnet boligselgerforsikring som dekker selgers ansvar etter avhendingsloven begrenset oppad til MNOK 14. I den forbindelse har selger utarbeidet en egenerklæring som kjøper bør gjøre seg kjent med før budgivning.

Boligkjøperforsikring

Vedlagt i salgsoppgaven følger informasjon om Boligkjøperforsikring Pluss og Boligkjøperforsikring fra HELP Forsikring AS. Boligkjøperforsikring er en

rettshjelpsforsikring som gir trygghet og profesjonell juridisk hjelp dersom det oppdages uventede feil eller mangler ved boligen de neste fem årene. Boligkjøperforsikring Pluss har samme dekning som boligkjøperforsikring + fullverdig advokathjelp på viktige rettsområder i privatlivet. Les mer om begge forsikringene i vedlagte materiell eller på help.no. Meglerforetaket mottar kr 3 200/3 600/3 500 i kostnadsgodtgjørelse, avhengig av boligtype, samt et tillegg på kr 1 000 ved salg av PLUSS.

Oppdragsansvarlig

Monica Frøseth
Partner / Eiendomsmegler
monica.froseth@aktiv.no
Tlf: 480 35 999

Fremtiden Eiendomsmegling AS, Grønlandsleiret 23
0190 OSLO
Tlf: 230 80 700

Salgsoppgavedato

07.10.2024

Svalestien 23

1407 VINTERBRO

Tilstandsrapport Eierskifte

Boligtype: Enebolig
Byggeår: 2008
Areal (BRA): 210 m²

Samlet vurdering

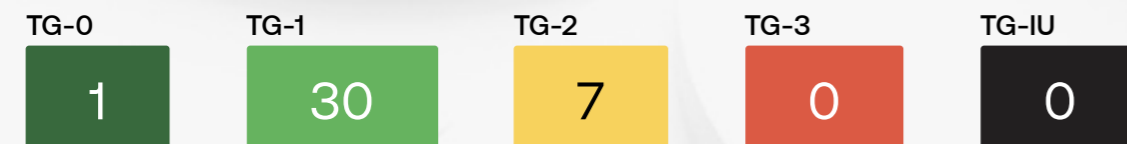

1. Tilstandsgradene

TG-0

Tilstandsgrad 0: Ingen avvik

Bygningsdelen skal være tilnærmet ny, ikke vise tegn på slitasje og det skal være lagt frem dokumentasjon på faglig god utførelse. Det er ingen merknader til delen.

TG-1

Tilstandsgrad 1: Mindre eller moderate avvik

Bygningsdelen skal bare ha normal slitasje, og strakstiltak skal ikke anses som nødvendig. Graden kan også brukes når delen er ny, men der dokumentasjon på faglig god utførelse mangler.

TG-2

Tilstandsgrad 2: Bygningsdelen har vesentlige avvik

Bygningsdelen skal enten ha feil utførelse, en skade eller symptomer på skade, sterk slitasje eller nedsatt funksjon. Graden gis når bygningsdelen trenger vedlikehold eller tiltak i nær fremtid. Graden skal også brukes når delen er gammel og det er grunn til å varsle om faren for skader på grunn av alderen, eller når det er grunn til å overvåke delen spesielt på grunn av fare for større skader eller følgeskader

TG-3

Tilstandsgrad 3: Store eller alvorlige avvik

Bygningsdelen har kraftige symptomer på forhold som man må regne med trenger utbedring straks eller innen kort tid. Graden skal også brukes ved påvist funksjonssvikt eller sammenbrudd

TG-IU

Tilstandsgrad ikke undersøkt (TGIU) skal kun brukes unntaksvis. Eksempler kan være snødekket tak eller krypkjeller uten inspeksjonsmulighet på undersøkelsestidspunktet; eller bygningsdelen eller arealet eller rommet er ikke tilgjengelig for inspeksjon på tidspunktet for analysen. Dersom TGIU omfatter særlig fuktutsatte konstruksjoner, skal dette angis særlig.

2. Om rapporten

Om rapporten

Rapporten følger kravene i ny forskrift til avhendingsloven (tryggere bolighandel) fastsatt av Kommunal- og moderniseringsdepartementet 21.06.2021. I tillegg beskriver rapporten følgende kontrollpunkter utover minimumskravet i forskriften; støttemurer, tilleggsbygninger (garasje mm), etasjeskillere, renner / nedløp, toalettrom, ildsted / piper og trapper. Formålet med rapporten er å kartlegge boligens tekniske tilstand med tanke på behov for tiltak, samt å vise resultatene av en utført tilstandsanalyse for å bidra til økt trygghet og redusert konfliktnivå ved eierskifte.

Rapporten erstatter ikke selgers opplysningsplikt eller kjøpers undersøkelsesplikt ved eierskifte. Tilstandsrapporten gir en beskrivelse og vurdering av byggverk og bygningsdeler som bygningssakkyndig har observert, og som har betydning ved eierskifte. Tilbakeholdt eller uriktig informasjon som har betydning for vurderingen, er ikke bygningssakkyndig sitt ansvar. Rapporten gir normalt ingen vurdering av boligens tilbehør, som hvitevarer, brunevarer og annet inventar. Dette gjelder også om tilbehøret er integrert.

Struktur og referansenivå

Rapportens omfang, struktur, metode og begrepsbruk følger i hovedsak Norsk Standard NS 3600

Normalt vil referansenivået være byggeskikken og tilstanden ved byggeåret for boligen eller bygningsdelen. Rapporten beskriver avvik, altså en tilstand som er dårligere enn referansenivået. Rapporten framhever normalt ikke positive sider ved boligen ut over det som kommer frem av tilstandsgraden på rom og bygningsdeler.

Ved tilstandsgrad 0 og 1 gis det normalt ingen begrunnelse for valg av tilstandsgrad, fordi bygningen eller bygningsdelen da bare har normal slitasje.

Hvis et rom eller en bygningsdel gis tilstandsgrad 2 eller 3 skal den bygningssakkyndige redegjøre for årsaken til og konsekvensen av dette. Den bygningssakkyndige skal også gi et sjablongmessig anslag på hva det vil koste å utbedre rom eller bygningsdeler som gis tilstandsgrad 3.

I tillegg kan det gis TG3 iht. NS3600 på enkelte bygningsdeler slik som etasjeskiller og terrengforhold uten at det nødvendigvis krever umiddelbare tiltak.

Arealene er basert på plassmålinger beregnet etter Takstbransjens retningslinjer for arealmåling. Fordelingen mellom P-ROM og S-ROM er basert på retningslinjene og bygningssakkyndiges eget skjønn. Bruken av et rom på befaringstidspunktet har betydning for om rommet defineres som P-ROM eller S-ROM. Dette betyr at rommet både kan være i strid med teknisk forskrift og mangle godkjennelse i kommunen for den aktuelle bruken, uten at dette vil få betydning for valg av arealkategori.

Takstrapporten

Kunden/rekvirenten skal lese gjennom dokumentet før bruk og gi tilbakemelding til den bygningssakkyndige hvis det finnes feil/mangler som bør rettes opp. Rapporten kan ikke være eldre enn 1 år på det tidspunkt kjøperen binder seg til å kjøpe boligen. Ved utgått rapport bør bygningssakkyndig kontaktes for ny befaring og oppdatering.

Supertakst AS samarbeider med Vendu AS, som utvikler tjenester som bidrar til en trygg bolighandel og et bærekraftig bolighold. For å kunne gjøre dette benyttes det tilstands- og eiendomsinformasjon fra rapporten. Les mer om tjenestene og få tilgang til å avstå fra bruk av dine data ved å gå til denne nettsiden: <https://samtykke.vendu.no/8789>

Dokumentasjon på håndverkertjenester

Dersom det har vært utført reparasjoner, vedlikehold, installasjoner, ombygging eller lignende i boligen de siste fem årene, og arbeidet er utført av kvalifiserte håndverkere, skal den bygningssakkyndige be eieren dokumentere bruken av kvalifiserte håndverkere. Som dokumentasjon regnes blant annet skriftlig bekreftelse fra den eller de håndverkerne som ble brukt.

Hvordan undersøkelsene skal skje

Med mindre det fremgår at et rom eller en bygningsdel skal undersøkes med målinger, at det skal bores hull, at det skal stikkes i treverk eller annet, skal den bygningssakkyndige basere sine undersøkelser på det som er synlig. Den bygningssakkyndige skal flytte på tepper, møbler og annet inventar når det er nødvendig for å komme til det rommet eller den bygningsdelen som skal undersøkes. Dette gjelder likevel ikke for særlig tunge møbler og inventar, når disse ikke skjuler vesentlige installasjoner eller innretninger, og det heller ikke er andre grunner til å mistenke at flytting vil kunne avdekke vesentlige forhold.

3. Rapportsammendrag

Alle bygningsdeler angitt med tilstandsgrad TG2, TG3 eller TGIU (ikke undersøkt) er angitt i rapportsammendraget. Ytterligere opplysninger er gitt i hovedrapporten.

Bygningsdeler med TG2

Støttemur

Oppsummering

TG 2 pga: Det registreres skjevheter/ retningsavvik. Det mangler rekkverk på den ene støttemuren ved terrassen.

Rekkverk bør etableres.

For å kartlegge om skaden er under utvikling må observasjon over tid foretas.

Balkong, terrasse, platting

Oppsummering

Balkonger og terrasser som ligger mer enn 50 cm over terreng skal sikres med rekkverk.

Rekkverk i stål og glass. Høyden på rekkverket er 101 cm.

Ikke kontrollerbart tekking pga oppforet tregulv.

TG 2 pga: Det er ikke etablert rekkverk på deler av terrassen.

Rekkverk må monteres iht. krav.

Elektrisk

Oppsummering

Det er ikke fremlagt samsvarserklæring på elektrisk arbeid/anlegg montert etter 01.01.1999.

Det er fremlagt beskrivelse av arbeidene fra da boligen ble bygget.

Det er kursfortegnelse i sikringsskapet. Det er ikke sjekket om kursene er i samsvar med kursfortegnelsen.

Dette er en forenklet kontroll begrenset til de spørsmål og undersøkelser som forskrift til avhendingslova (tryggere bolighandel) § 2-18 inneholder. Dette kan ikke sammenlignes med en kontroll utført av offentlig myndighet (Det lokale eltilsyn) eller registrert elektrovirksomhet, og en bygningssakkyndig har verken kompetanse eller lov til å foreta en slik kontroll.

TG-2 er satt pga. manglende dokumentasjon/ samsvarserklæring på deler av anlegget.

Våtrom: Bad/vaskerom i underetasjen.

Oppsummering av membran, tettesjikt og sluk

Pga fiislim er det ikke mulig å kontrollere om det er klemring eller bruk av membran.

Tettesjikt har nådd en alder som gjør tettheten usikker i tiden som kommer.

Det anbefales å installere et dusjkabinett for å begrense overflater for belastning med fritt vann.

Våtrom: Bad/wc 1. etasje

Oppsummering av membran, tettesjikt og sluk

Pga fiislim er det ikke mulig å kontrollere om det er klemring eller bruk av membran.

Tettesjikt har nådd en alder som gjør tettheten usikker i tiden som kommer.

Det anbefales å installere et dusjkabinett for å begrense overflater for belastning med fritt vann.

Oppsummering av sanitærutstyr

TG 2 pga: Det er ikke etablert noen drenering for synliggjøring av eventuell lekkasje fra innebygget sistene, og det er ikke framlagt noen dokumentasjon på annen godkjent løsning.

Det anbefales å lage en lekkasjeåpning under toalettet.

Øvrig: Uteboder

Oppsummering

TG 2 pga: Det er skjevheter i vegger og tak i den minste boden.

4. Informasjon om oppdraget

Befaringsdato
23.9.2024

Rapportdato
26.9.2024

Hjemmelshavere

Navn: Line Merete Bøe Jeremiassen

Tilstede ved inspeksjon: Ja

Er selgers egenerklæring fremlagt og gjennomgått av bygningssakkyndig? Ja

Informasjon om bygningssakkyndig

Navn: Pål Morten Pedersen

Telefon: 90844088

Firma: Vannmannen AS

Epost: pmp@taksthuset.no

Adresse: Heggelibakken 4, 0375 Oslo



Egne premisser:

Arealene er beregnet og rom er definert etter dagens faktiske bruk, uavhengig av hva som er godkjent av bygningsmyndighetene.

Informasjon om boligen

Adresse: Svalestien 23, 1407 Vinterbro

Kommunenr: 3021

Gårdsnr: 108

Bruksnr: 45

Festenr:

Seksjonsnr:

Andelsnr:

Leilighetsnr:

Byggeår: 2008

Boligtype: Enebolig

Generell beskrivelse av boligen:

En lys og pen enebolig beliggende i ett populært boligområde.

Det er god standard over innredninger, overflater og utstyr, men naturlig vedlikehold må påregnes noen steder.

Pent opparbeidet gårds plass med belegningsstein. Trapp opp mot terrassen og støttemuren med betongstein.

Det er tinglyst veirett for nabo.

Elektrisk oppvarming. Varmekabler i hall/gang, bad, vaskerom og sluse mot garasje.

Sentralstøvsuger-ny motor sentralstøvsuger 2022.

Frostfri utekran.

Parkering i garasjen og på gårds plassen.

5. Arealinformasjon

Hovedarealer

Etasje	BRA	P-ROM	S-ROM	Beskrivelse P-Rom	Beskrivelse S-Rom
Underetasje	116	77	39	Hall/tv-stue, gang, 2 soverom, bad/vaskerom.	2 boder, garasje.
1. etasje	94	94	0	Trapperom, gang, 2 soverom, bad/wc, stue, spisestue og kjøkken med utgang til terrasse	

Etasje	BRA	P-ROM	S-ROM	Beskrivelse P-Rom	Beskrivelse S-Rom
Loft	0	0	0		Kaldtloft med adkomst via nedfellbar stige. Loftet er ikke måleverdig pga lav takhøyde.
Totalt	210	171	39		

Kommentar til arealberegning

2 uteboder på 4 og 8 m2.

6. Hovedrapport

6.1 Drenering

TG-1

Type grunnmur?	Grunnmur/ringmur
Er det gjennomført arbeider etter opprinnelig byggeår?	Nei
Er det manglende fuktsikring i form av grunnmursplast på grunnmur, eller er det ut fra alder grunn til å anta at dette mangler?	Nei
Har drenering nådd en alder som gir økt risiko for skader eller følgeskader?	Nei
Er det ved innvendig inspeksjon registrert symptom på nedsatt funksjon eller funksjonssvikt?	Nei
Er bygningen utsatt for tilsig av overflatevann (terrengfall inn mot boligen)?	Nei
Er kontrollert bortledning av vann fra taknedløp ved grunnmur mangelfull?	Nei
Oppsummering av drenering	
Det ble benyttet fuktsøker til overflatesøk (Protimeter MMS) på befaringdagen, og det var ingen indikasjoner som tilsier ytterligere undersøkelser/kontroll av vegger i kjelleretasjen.	
Det registreres manglende topplst. Det anbefales å montere topplst på grunnmursplasten. TG 2	

6.2 Grunnmur og fundament

TG-1

Type Fundament/Grunnmur	Grunnmur m/underetasje
Type byggegrunn	Byggegrunn av pukkk/stein
Type grunnmur i kjeller	Betong, Lettklinker (lecastein eller lign)
Grunnmur med 100mm armert sprøytebetong, 50mm styroform.	
Er det påvist sprekker/riss eller skader?	Nei
Oppsummering av grunnmur og fundament	
Det er ingen nøyaktig kjennskap til hvilken type byggegrunn det er på eiendommen. Antatt fundamentert på fast grunn eller faste komprimerte masser.	
Grunnmuren er innvendig utlektet, Det er derfor ikke mulig å kontrollere grunnmurens innvendige side for sprekker eller skader.	

6.3 Støttemur

TG-2

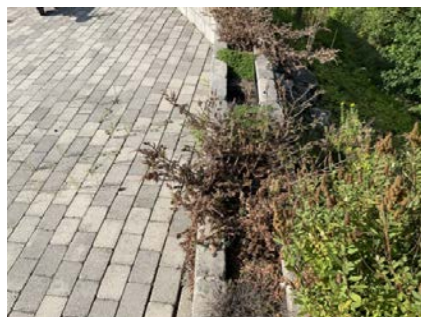

Beskrivelse

Støttemur oppført i betong og betongstein.
Granittstein langs veien og langs deler av den ene siden av huset.

Er det synlige sprekker/skader/skjevheter? Ja

Er det manglende sikring i form av rekkverk pga høyde over bakken? Ja

Oppsummering av støttemur

TG 2 pga: Det registreres skjevheter/ retningsavvik. Det mangler rekkverk på den ene støttemuren ved terrassen.

Rekkverk bør etableres.

For å kartlegge om skaden er under utvikling må observasjon over tid foretas.

6.5 Balkong, terrasse, platting

TG-2



Type Terrasse

Syd og vestvendt terrasse i trekonstruksjon på ca. 46 m² med utgang fra stuen.

Det er elektrisk markise, downlights og dobbel stikkontakt på terrassen.

Er det gjennomført arbeider etter opprinnelig byggeår? Ja

Nytt gelender på terrassen i 2021.

Er det synlig tegn på skjevheter/konstruksjonssvikt? Nei

Er det tegn på sopp/råteskader i treverk eller skader i betong? Nei

Er det krav til rekkverk? Ja

Er det avvik på rekkverkshøyde og åpninger i rekkverket i forhold til gjeldene byggt teknisk forskrift på befaringstidspunktet? Ja

Er balkong / terrassen teknet? Ja

Er det ufullstendig/manglende tettesjikt ved oppkant mot vegg og dør? Ikke kontrollerbart

Oppsummering av balkong, terrasse, platting

Balkonger og terrasser som ligger mer enn 50 cm over terreng skal sikres med rekkverk.

Rekkverk i stål og glass. Høyden på rekkverket er 101 cm.

Ikke kontrollerbart teking pga oppforet tregulv.

TG 2 pga: Det er ikke etablert rekkverk på deler av terrassen.

Rekkverk må monteres iht. krav.

6.4 Rom under terreng

TG-1

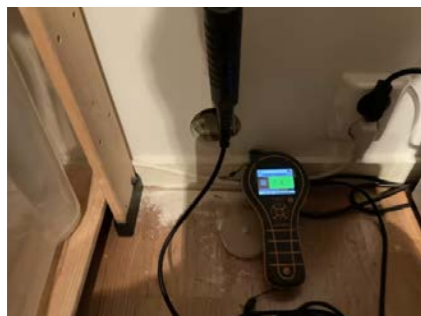

Type rom under terreng Innredet

Underetasjen er innredet for boligformål.

Er det gjennomført arbeider etter byggeår? Nei

Er det foretatt hulltaking i utlektet vegg eller i eventuelt oppforet tregulv? Ja

Er det symptomer på fuktskade? (se etter skader og foreta fuktmåling) Nei

Er oppholdsrom manglende ventilert? Nei

Oppsummering av rom under terreng

Det er foretatt hulltaking i nedre del av vegg i den ene boden.

Ved fuktmåling i treverk i forbindelse med hulltaking, måles det et fuktinnhold som er under faregrensen for utvikling av skader.

Ved måling av relativ fuktighet i hulrom ved hulltaking, måles det et fuktinnhold som er under faregrensen for utvikling av skader.

6.6 Vinduer og dører

TG-1

Beskrivelse

Vinduer med 2-lags glass produsert i 2008.

Skyvedør til terrassen med 2-lags glass produsert i 2008.

Entredør med kodelås og glassruter produsert i 2008.

Er det gjennomført arbeider etter opprinnelig byggeår? Nei

Er det påvist punkterte eller sprukne glass? Nei

Er det påvist værslitte karmen, fuktskader eller råteskader?	Nei
Er det ved stikkprøver registrert avvik ved åpne/lukkemekanismen?	Ja
Er det påvist avvik ved utvendig tetting som beslag, vannbord, og omramming?	Nei
Oppsummering av vinduer og dører	
Enkelte hendler på vinduene er noe harde.	
Det ble ikke registrert skader eller behov for tiltak utover normalt vedlikehold.	

6.7 Yttervegger

TG-1

Type fasade	Liggende kledning, Murpuss
Det er murkonstruksjon i underetasjen utvendig med sprøytebetong.	
Liggende malt panel i første etasje og loft.	
Er det gjennomført arbeider etter opprinnelig byggeår?	Ja
Utvendig panel ble malt i 2021 og er godt vedlikeholdt.	
Er det påvist skjevheter/riss/sprekker/setninger?	Nei
Er det påvist fuktskade/sopp/råte eller slitt overflate?	Nei
Er det liten eller ingen lufting av kledningen?	Nei
Er det manglende musetetting i nedkant av kledning/plater?	Nei
Oppsummering av yttervegger	
Fasadene er godt vedlikeholdt.	

6.8 Loft (konstruksjonsoppbygging)

TG-1



Type loft	Kaldtloft
Loft med adkomst via luke med skyvestige.	
Er det tegn til fukt fra lekkasjer eller kondensering på overflater?	Nei
Er det tegn til sopp/råte eller spor etter skadedyr?	Nei
Er det tegn på utilstrekkelig ventilering av konstruksjonen?	Nei
Er det tegn på utilstrekkelig tetting rundt gjennomføringer i konstruksjonen?	Nei
Oppsummering av loft (konstruksjonsoppbygging)	
Det anbefales å lage bedre gjennomlufting på loftet.	
Det er foretatt en visuell inspeksjon av innvendige himlinger og ingen tegn til aktiv lekkasje eller kondensproblemer blir registrert.	

6.9 Renner og nedløp

TG-1

Type	Metall
Er det utført arbeider på anlegget etter byggeår?	Nei
Er det synlige skader på renner/nedløp?	Nei
Oppsummering av renner og nedløp	
Takrenner og nedløp er normalt godt vedlikeholdt.	

6.10 Takkonstruksjon

TG-1

Takkonstruksjon	Saltak
Inspisert fra	Fra bakken
Er det tegn til svanker, skjevheter eller symptom på konstruksjonssvikt i takflaten?	Nei
Er det registrert symptom som tyder på at takkonstruksjonen er utilstrekkelig luftet?	Nei

6.11 Taktekking

TG-1

Type tekking	Takstein
Inspisert fra	Fra bakken
Er det gjennomført arbeider etter opprinnelig byggeår?	Nei
Er det skader på takstein, mosegroing, buler i papp, rust eller bulker i plater?	Nei
Er det synlige avvik på beslag/indekning rundt pipe og andre takgjennomføringer?	Nei
Har tekkingen nådd en alder som gir økt risiko for skader eller følgeskader?	Nei
Oppsummering av taktekking	
Det er noe mose på taket. Det anbefales å fjerne mosen.	

6.12 Utstyr på tak

TG-1

Er det krav til snøfanger?	Nei
Er det krav til stige for adkomst feier?	Ja
Er det manglende stige/adkomst for feier og eller skader på stige?	Nei

6.13 Etasjeskille og gulv på grunn

TG-1

Type	Trebjelkelag
Kjellergulv er støpte. Etasjeskillere er trebjelkelag.	
Er det påvist nedbøy, skjevheter eller svikt i etasjeskille/gulv?	Nei
Oppsummering av etasjeskille og gulv på grunn	
Ingen vesentlige avvik eller skader ble registrert.	

6.14 Ildsted/Skorstein

TG-1

Type pipe	Element
-----------	---------

Er det montert ildsted?	Ja
Type ildsted	Vedovn
Det er montert vedovner i underetasjen og i stuen i 1. etasje.	
Dersom elementpipe - er flere enn 2 sider av pipen innkledd?	Nei
Er det påvist avvik ved ildsted/feieluke/sotluke i forhold til avstand brennbar materiale?	Nei
Skorstein over tak er inspisert fra:	Fra bakken
Er det synlige skader i skorstein, beslag eller fuger?	Ikke kontrollert
Er det avvik i forhold til høyde på pipe over tak?	Nei
Oppsummering av ildsted/skorstein	
Ny vedovn i 1. etasje 2012.	
Vedovnen i underetasjen ble demontert og montert igjen. Vedovnen er ikke vært i bruk etter remontering.	
Stige til taket er ikke forskriftsmessig oppsatt. Pipa er derfor ikke kontrollert utvendig over tak.	

6.15 Kjøkken

Overflater og innredning

Er det påvist fukt /skader rundt vask/kjøleskap/oppvaskmaskin?	Nei
Er det påvist skader på kjøkkeninnredning utover normal slitasje?	Nei

Oppsummering av overflater og innredning	TG-1
Hvit høyglans kjøkkeninnredning med glatte fronter. Integret kjøleskap med fryser, komfyr, induksjonstopp, mikrobølgeovn og oppvaskmaskin. Vaskekum nedfelt i tre benkeplate.	
Kjøkkeninnredningen er normalt godt vedlikeholdt, men det er noe bruksslitasje på benkeplaten.	
Kjøkkenøy med plass til barkrakker.	

Avtrekk

Type avtrekk	Mekanisk
Kjøkkenvifte med stål og glasshette med avtrekk ut i kanal.	
Er det registrert avvik på avtrekk?	Nei

6.16 Lovlighet

Er det manglende samsvar mellom dagens bruk og godkjente byggetegninger?	Nei
Er det avdekt forhold som tyder på at boenhet ikke er delt opp i brannceller etter kravene i teknisk forskrift?	Nei
Er det manglende ferdigattest / midlertidig brukstillatelse?	Nei
Ferdigattest datert 01.09.2023.	
Er det avvik på krav til rømning, dagslysforhold eller takhøyde?	Nei
Er det manglende brannslukkingsutstyr og røykvarsler i boligen iht forskrift?	Nei
Røykvarslere og brannslukningsutstyr skal medfølge ved salg.	
Er det skader på brannslukkingsutstyr, røykvarsler, eller er apparat eldre enn 10 år?	Nei

6.17 Trapp

Beskrivelse	
Innvendig trapp er en åpen tretrapp.	
Er det manglende rekkverk?	Nei
Er høyden på rekkverk under 90cm?	Nei
Er åpninger i rekkverk over 10cm?	Nei
Er åpninger mellom opptrinn over 10 cm?	Nei
Mangler håndløper i trappeløp?	Nei
Er det påvist andre avvik utover normal slitasje?	Nei
Oppsummering av trapp	
Normal bruksslitasje i trappen i forhold til alder. Det er noe knirk i trinnene.	

6.18 Avløpsrør

Type avløpsrør	Plast
Er det gjennomført arbeider på anlegget etter byggeår?	Nei
Er det manglende lufting av kloakk over tak?	Nei
Er det sen avrenning fra tappested?	Nei
Mangler det stakemuligheter på avløpsanlegget?	Ja
Har avløpsrør nådd en alder som gir økt risiko for skader eller følgeskader?	Nei
Oppsummering av avløpsrør	
Det er ikke påvist noen stakeluke i boenheten. Staking kan utføres via sluk eller andre installasjoner med avløp.	

6.19 Vannledninger



Type anlegg	Rør i rør system
Er det utført arbeider på anlegget etter byggeår?	Nei
Er det etablert fordelerskap?	Ja
Er det manglende vannstoppesystem i tilknytning til, eller manglende avrenning til sluk/avløp fra fordelerskap?	Nei
Har vannrør nådd en alder som gir økt risiko for skader eller følgeskader?	Nei
Er det manglende isolering av vannrør hvor det er risiko for frost eller kondens?	Nei
Er det registrert tegn til lekkasjer eller skader på vannrør?	Nei
Er det redusert vanntrykk ved prøving av to tappesteder samtidig?	Nei
Er det manglende tilgjengelighet til stoppekran?	Nei
Er det dårlig funksjon på stoppekran?	Nei

Oppsummering av vannledninger	
Fordelerskap er plassert på bad/vaskerom i underetasjen.	
Det er avløp fra fordelerskapet.	
Stoppekran er plassert på bad/vaskerom.	

6.20 Elektrisk

TG-2



Er det foretatt kontroll av det lokale el tilsyn i løpet av de siste 5 år	Nei
Type sikringer	Automatsikringer
Type anlegg	Skjult
Er det gjennomført arbeider etter opprinnelig byggeår?	Ukjent
Er det manglende samsvarserklæring på arbeider utført etter 01.01.1999?	Ja
Er det manglende kursfortegnelse?	Nei
Er det manglende samsvar mellom kursfortegnelse og antall sikringer?	Nei
Er det tegn på varmgang (termiske skader) på kabler, brytere, downlight, stikkontakter, og elektrisk utstyr?	Nei
Er det tegn til at kabelinnføringer og hull i inntak og sikringskap ikke er tette?	Nei
Spørsmål til eier: Løses sikringene ofte ut?	Nei
Spørsmål til eier: Har det vært brann, branntilløp eller varmgang i anlegget?	Nei

Oppsummering av elektrisk

Det er ikke fremlagt samsvarserklæring på elektrisk arbeid/anlegg montert etter 01.01.1999.

Det er fremlagt beskrivelse av arbeidene fra da boligen ble bygget.

Det er kursfortegnelse i sikringsskapet. Det er ikke sjekket om kursene er i samsvar med kursfortegnelsen.

Dette er en forenklet kontroll begrenset til de spørsmål og undersøkelser som forskrift til avhendingslova (tryggere bolighandel) § 2-18 inneholder. Dette kan ikke sammenlignes med en kontroll utført av offentlig myndighet (Det lokale eltilsyn) eller registrert elektrovirksomhet, og en bygningsakkyndig har verken kompetanse eller lov til å foreta en slik kontroll.

TG-2 er satt pga. manglende dokumentasjon/ samsvarserklæring på deler av anlegget.

6.21 Varmtvannsbereder

TG-0



Plassering bereder	
Bad	
Fundament	
Plassert på gulv	
Årstall	
2021	
Størrelse	
198 liter	
Er det manglende lekkasjesikring av bereder?	Nei
Er plugg (støpsel) på berederen brunsvidd?	Nei
Er det tegn til lekkasjer fra bereder?	Nei
Er bereder over 20 år?	Nei

6.22 Ventilasjon

TG-1

Type ventilering	Balansert ventilasjon
Balansert ventilasjon. Aggregatet er plassert på loftet.	
Er det utført arbeider på anlegget etter byggeår?	Ukjent
Når var siste service på anlegget?	
Det ble byttet motor på ventilasjonsanlegget i 2021.	
Er det tegn på fukt eller mugg i filter?	Nei
Er det rom med manglende tilluft/avtrekk?	Nei
Er det tegn på utilstrekkelig luftutveksling?	Nei

Oppsummering av ventilasjon
Ventilasjonen er antatt etter byggeforskrifter fra byggeåret.
Det ble byttet motor på ventilasjonsanlegget i 2021.

6.23 Våtrom: Bad/vaskerom i underetasjen.



Overflate

Beskrivelse av overflate	
Det er fliser på vegger og gulv med varmekabler.	
Er det gjennomført arbeider etter opprinnelig byggeår?	Ja
Badekaret er fjernet og det ble satt inn nye dusjdører i 2017.	
Er det påvist avvik i krav om høydeforskjell på tettesjikt/fall til sluk?	Nei
Er det fare for at lekkasjevann fra installasjoner i rommet ikke når sluket?	Nei
Er vindu eller dør plassert i våtsone (utsatt for vannsprut)?	Nei
Er det gjennomføringer i vegg/tak mot kald sone?	Nei
Er det registrert riss, sprekker i fuger, bom (hulrom) under flis?	Nei
Er det påvist tegn på sopp/råteskader/fuktskader på overflater eller skadedyr?	Nei
Er det registrert knirk i gulvet?	Nei

Oppsummering av overflater	TG-1
Det er en høydeforskjell på ca. 2 cm fra topp slukrist til topp flis ved døren. Det er oppkant ved dørterskelen.	
Det blir liggende noe vann på gulvet etter dusjing. TG 2	
Overflatene er godt vedlikeholdt.	

Membran, tettesjikt og sluk

Er det manglende mulighet for renhold og inspeksjonsmulighet av sluk?	Nei
Type sluk	Plast
Er det påvist avvik ved utførelsen av membran/tettesjikt/klemring rundt sluk?	Ikke kontrollerbart

Er det påvist tegn på utettheter f.eks. rundt rørforinger eller andre overganger?	Nei
Er det påvist feil utførelse, feil materialvalg, eller skader i tettesjikt med fare for fuktskade?	Nei
Har membran/tettesjikt nådd en alder som gir økt risiko for skader eller følgeskader?	Ja

Oppsummering av membran, tettesjikt og sluk	TG-2
Pga flislim er det ikke mulig å kontrollere om det er klemring eller bruk av membran.	
Tettesjikt har nådd en alder som gjør tettheten usikker i tiden som kommer.	
Det anbefales å installere et dusjkabinett for å begrense overflater for belastning med fritt vann.	

Sanitærutstyr

Beskrivelse	
Stein benkeplate med underlimt servant og servantskap, toalett, hjørnedusj med innfellbare glassdører, stål vaskekum med underskap.	
Opplegg for vaskemaskin. Varmtvannsbereeder.	
Er det skader på utstyr og innredning?	Nei
Er det innebygd sistene til klosett?	Nei

Oppsummering av sanitærutstyr	TG-1
Sanitærutstyret er godt vedlikeholdt.	

Ventilasjon

Type ventilering	Mekanisk avtrekk
Det er mekanisk avtrekk. Spalteventil under døren.	
Er ventilasjonen funksjonstestet?	Ja

Oppsummering av ventilasjon	TG-1
-----------------------------	------

Fuktmåling

Er det foretatt hulltaking fra tilstøtende rom?	Ja
Er det registrert fukt eller andre skader ved hulltaking?	Nei

Oppsummering av fukt	TG-1
Hulltaking er foretatt fra tilstøtende rom mot våtsone uten å påvise avvik.	

Dokumentasjon

Fremlagt dokumentasjon	Nei
------------------------	-----

6.24 Våtrom: Bad/wc 1. etasje

Overflate

Beskrivelse av overflate	
Det er fliser på vegger og gulv med varmekabler.	
Er det gjennomført arbeider etter opprinnelig byggeår?	Ja
Det er montert nye dusjvegger i 2017.	
Er det påvist avvik i krav om høydeforskjell på tettesjikt/fall til sluk?	Nei
Er det fare for at lekkasjevann fra installasjoner i rommet ikke når sluket?	Nei
Er vindu eller dør plassert i våtsone (utsatt for vannsprut)?	Nei
Er det gjennomføringer i vegg/tak mot kald sone?	Nei
Er det registrert riss, sprekker i fuger, bom (hulrom) under flis?	Nei
Er det påvist tegn på sopp/råteskader/fuktskader på overflater eller skadedyr?	Nei
Er det registrert knirk i gulvet?	Nei
Oppsummering av overflater	TG-1
Det er en høydeforskjell på ca. 1,5 cm fra topp slukrist til topp flis ved døren. Det er oppkant ved dørterskelen.	
Det blir liggende noe vann på gulvet i dusjsone etter dusjing. TG 2	
Membran, tettesjikt og sluk	
Er det manglende mulighet for renhold og inspeksjonsmulighet av sluk?	Nei
Type sluk	Plast
Er det påvist avvik ved utførelsen av membran/tettesjikt/klemring rundt sluk?	Ikke kontrollerbart
Er det påvist tegn på utettheter f.eks. rundt rørføringer eller andre overganger?	Nei
Er det påvist feil utførelse, feil materialvalg, eller skader i tettesjikt med fare for fuktskade?	Nei

Har membran/tettesjikt nådd en alder som gir økt risiko for skader eller følgeskader?	Ja
---	----

Oppsummering av membran, tettesjikt og sluk	TG-2
Pga flislim er det ikke mulig å kontrollere om det er klemring eller bruk av membran.	
Tettesjikt har nådd en alder som gjør tettheten usikker i tiden som kommer.	
Det anbefales å installere et dusjkabinett for å begrense overflater for belastning med fritt vann.	

Sanitærutstyr

Beskrivelse	
To servanter på benkeplate med servantskap, veggfestet toalett med skjult systerne, hjørnedusj med innfellbare glassdører.	
Er det skader på utstyr og innredning?	Nei
Er det innebygd systerne til klosett?	Ja
Er det manglende drenering av lekkasjevann fra innebygd systerne?	Ja
Oppsummering av sanitærutstyr	TG-2
TG 2 pga: Det er ikke etablert noen drenering for synliggjøring av eventuell lekkasje fra innebygget systerne, og det er ikke fremlagt noen dokumentasjon på annen godkjent løsning.	
Det anbefales å lage en lekkasjeåpning under toalettet.	

Ventilasjon

Type ventilering	Mekanisk balansert ventilasjon
Er ventilasjonen funksjonstestet?	Ja
Oppsummering av ventilasjon	TG-1
Avtrekk er testet med papir og det registreres sug i kanalen. Det er tilluft under døren.	

Fuktmåling

Er det foretatt hulltaking fra tilstøtende rom?	Nei
Er det påvist indikasjon på skader/fukt ved bruk av fuktsøk/fuktmåling?	Nei
Oppsummering av fukt	TG-1
Hulltaking er ikke foretatt da dusjen vender mot yttervegg og mot trapperom.	
Det er utført søk med fuktindikator i overflater med synlig tettesjikt (belegg, tapet, baderomsplater) i og omkring våtsone. Undersøkelsen viser ingen tegn på fukt.	

Dokumentasjon

Fremlagt dokumentasjon Nei

6.25 Øvrig: Gulv

TG-1

Beskrivelse

2- stavs parkett i store deler av boligen, fliser i hall/TV- stue, gang og badene.

Oppsummering av øvrig

Gulvene er normalt godt vedlikeholdt, men det er noe bruksslitasje, hakk og riper enkelte steder. Normal bruksslitasje i forhold til alder.

Det er noe knirk i gulvene enkelte steder.

6.26 Øvrig: Vegger

TG-1

Beskrivelse

Malte slette veggoverflater.

Oppsummering av øvrig

Veggene er malt på nytt i nyere tid og er godt vedlikeholdt.

6.27 Øvrig: Tak

TG-1

Beskrivelse

Malte takoverflater. Det er montert strekktak i ene soverom i 2019 (montert av Dekor og Design Strekktak a/s).

Takhøyden er 240 cm.

Oppsummering av øvrig

Takene det er normalt godt vedlikeholdt.

6.28 Øvrig: Innerdører

TG-1

Beskrivelse

Hvite formpressede innerdører. Dør med glassruter til stuen.

Oppsummering av øvrig

Dørene er normalt godt vedlikeholdt, men med noe bruksslitasje enkelte steder. To dører i underetasjen subber i rammen.

6.29 Øvrig: Garasje

TG-1

Beskrivelse

Garasje i mur og trekonstruksjon på cirka 20 m². Elektrisk garasjeport med fjernkontroll. Støpt betonggulv.

Bod i enden av garasjen på ca. 9 m².

Oppsummering av øvrig

Garasjen er normalt godt vedlikeholdt.

6.30 Øvrig: Uteboder

TG-2

Beskrivelse

Det er to uteboder i trekonstruksjon på cirka 4 m² og 8 m².

Oppsummering av øvrig

TG 2 pga: Det er skjevheter i vegger og tak i den minste boden.

6.31 Kryp kjeller

Tilgjengelighet

Ikke relevant

6.32 Toalettrom

Tilgjengelighet

Ikke relevant

6.33 Vannbåren varme

Tilgjengelighet

Ikke relevant

Svalestien 23 1407 VINTERBRO

Arealer

Boligtype: Enebolig

Byggeår: 2008

BRA: 222 m²

BRA-i: 210 m²

Arealinformasjon

Arealmålingen er basert på Norsk standard 3940:2023 Areal- og volum-beregninger av bygninger. Arealet gjelder for tidspunktet da boligen ble målt. Rommene kan være måleverdige selv om bruken er i strid med byggeteknisk forskrift

Arealet beskriver boligens bruksareal i tre definerte kategorier:

Internt bruksareal	BRA-i	Bruksareal innenfor boenhetens omsluttende vegger. Bruksenheten kan bestå av flere boenheter.
Eksternt bruksareal	BRA-e	Bruksareal av rom som tilhører boenheten med adkomst via fellesarealer eller utvendig adkomst. Veggareal mellom BRA-i og BRA-e legges til BRA-e hvis dette ligger vegg i vegg.
Innglasset balkong	BRA-b	Innglassede balkong tilknyttet boenheten. Veggareal mellom innglasset balkong og annet bruksareal tillegges areal innglasset balkong.

Terrasse- og balkongareal (TBA) dekker areal som åpne balkonger, altaner og verandaer. Dette arealet vil ikke bli inkludert i boligens bruksareal.

Ikke måleverdige arealer som skyldes skråtak eller lav himlingshøyde (ALH) kan opplyses som tilleggsinformasjon. Slike arealer skal ikke oppføres alene, men skal alltid opplyses sammen med korrekt målt BRA. BRA og ALH kan summeres, og utgjør boligens gulvareal (GUA).

For mer informasjon se her: <https://eiendomnorge.no/nyheter/viktig-informasjon-om-arealmaling-article2588-919.html>

Tabellen som viser fordelingen av P-ROM og S-ROM er basert på den tidligere arealstandard (NS 3940:2012) og inneholder ulike definisjoner for måling i forhold til den nåværende standarden (NS 3940:2023). Eksempel skal ikke bodet via fellesareal være med som S-ROM, men i ny standard er dette med som BRA-e og summert i bruksarealet (BRA). Oversikten over P-ROM og S-ROM er kun ment som informasjon og for sammenligning, og skal ikke brukes i markedsføring av boliger. Tallene er omtrentlige og kan avvike fra faktiske målinger; de er ikke juridisk bindende. Rombenevnelser er vurdert med tanke på dagens bruksområder og tar ikke hensyn til kravene i byggeforskriftene.

Bygning: Hovedbygg

Hovedareal

Etasje	BRA	BRA-i (internt bruksareal)	BRA-e (eksternt bruksareal)	BRA-b (Innglasset balkong)	TBA (terrasse- og balkongareal)
U. etasje	128	116	12	0	0
1. etasje	94	94	0	0	46
Loft	0	0	0	0	0
Totalt m²	222	210	12	0	46

Fordeling mellom P-ROM og S-ROM

Etasje	BRA	P-ROM	S-ROM	Beskrivelse P-Rom	Beskrivelse S-Rom
U. etasje	116	77	39	Hall/tv-stue, gang, 2 soverom, bad/vaskerom.	2 bodet, garasje.
1. etasje	94	94	0	Trapperom, gang, 2 soverom, bad/wc, stue, spisestue og kjøkken med utgang til terrasse	
Totalt m²	210	171	39		

Kommentar til arealberegning

2 uteboder på 4 og 8 m².

Kaldtloft med adkomst via nedfellbar stige. Loftet er ikke måleverdig pga lav takhøyde.

EGENERKLÆRINGSSKJEMA

Til orientering vil dette skjema være en del av salgsoppgraden

Meglerfirma	
Aktiv EM Grønland/Bjørvika	
Oppdragsnr.	
1002230246	
Selger 1 navn	
Line Merete Bøe Jeremiassen	
Gateadresse	
Svalestien 23	
Poststed	Postnr
VINTERBRO	1407
Er det dødsbo?	
<input checked="" type="checkbox"/> Nei <input type="checkbox"/> Ja	
Avdødes navn	
Er det salg ved fullmakt?	
<input checked="" type="checkbox"/> Nei <input type="checkbox"/> Ja	
Hjemmelshavers navn	
Har du kjennskap til eiendommen?	
<input type="checkbox"/> Nei <input checked="" type="checkbox"/> Ja	
Når kjøpte du boligen?	
År	2008
Hvor lenge har du eid boligen?	
Antall år	15
Antall måneder	3
Har du bodd i boligen siste 12 måneder?	
<input type="checkbox"/> Nei <input checked="" type="checkbox"/> Ja	
I hvilket forsikringsselskap har du tegnet villa/husforsikring?	
Forsikringsselskap	IF
Polise/avtalenr.	1738298

Spørsmål for alle typer eiendommer

- 1 Kjenner du til om det er/har vært feil tilknyttet våtrommene, f.eks. sprekker, lekkasje, råte, lukt eller soppskader?
- Nei Ja

Initialer selger: LMBJ

Document reference: 1002230246

- 2 Kjenner du til om det er utført arbeid på bad/våtrom?
Svar
Beskrivelse
Arbeid utført av
- 2.1 Ble tettesjikt/membran/sluk oppgradert/fornyhet?
 Nei Ja
- 2.2 Er arbeidet byggemeldt?
 Nei Ja
- 3 Kjenner du til om det er/har vært tilbakeslag av avløpsvann i sluk eller lignende?
 Nei Ja
- 4 Kjenner du til feil eller om har vært utført arbeid/kontroll på vann/avløp?
Svar
- 5 Kjenner du til om det er/har vært problemer med drenering, fuktinnsig, øvrig fukt eller fuktmerker i underetasje/kjeller?
 Nei Ja
- 6 Kjenner du til om det er/har vært utettheter i terrasse/garasje/tak/fasade?
 Nei Ja
- 7 Kjenner du til om det er/har vært problemer med ildsted/skorstein/pipe f.eks. dårlig trekk, sprekker, pålegg, fyringsforbud eller lignende?
 Nei Ja
- 8 Kjenner du til om det er/har vært f.eks. sprekker i mur, skjeve gulv eller lignende?
 Nei Ja
- 9 Kjenner du til om det er/har vært sopp/råteskader/insekter/skadedyr på eiendommen som rotter, mus, maur eller lignende?
 Nei Ja
- 10 Kjenner du til om det er/har vært skjeggkre i boligen?
 Nei Ja
- 11 Kjenner du til om det er/har vært utført arbeid på el-anlegget eller andre installasjoner (f.eks. oljetank, sentralfyr, ventilasjon)?
Svar
Beskrivelse
Arbeid utført av
- 11.1 Foreligger det samsvarserklæring (i henhold til forskrift om elektriske lavspenningsanlegg)?
 Nei Ja
- 12 Kjenner du til om det er utført kontroll av el-anlegget og/eller andre installasjoner (f.eks. oljetank, sentralfyr, ventilasjon)?
 Nei Ja
Beskrivelse
- 13 Har du ladeanlegg/ladeboks for elbil i dag?
 Nei Ja
- 14 Kjenner du til om ufaglærte har utført arbeid som normalt bør utføres av faglærte, utover det som er nevnt tidligere (f.eks. drenering, murerarbeid, tømmerarbeid etc)?
 Nei Ja
- 15 Er det nedgravd oljetank på eiendommen?
 Nei Ja

Document reference: 1002230246

- 16 Kjenner du til om det har vært utført arbeid på terrasse/garasje/tak/fasade?
Svar
- 17 Selges eiendommen med utleiedel, leilighet, hybel eller tilsvarende?
 Nei Ja
- 18 Kjenner du til om det er innredet/bruksendret/bygget ut i kjeller eller loft eller andre deler av boligen?
 Nei Ja
- 19 Kjenner du til forslag eller vedtatte reguleringsplaner, andre planer, nabovarsel eller offentlige vedtak som kan medføre endringer i bruken av eiendommen eller av dens omgivelser?
 Nei Ja
- 20 Kjenner du til om det foreligger påbud/heftelser/krav/manglende tillatelser vedrørende eiendommen?
 Nei Ja
- 21 Er det foretatt radonmåling?
 Nei Ja
- 22 Kjenner du til manglende brukstillatelse eller ferdigattest?
 Nei Ja
- 23 Kjenner du til om det foreligger skaderapporter/ tilstandsvurderinger eller utførte målinger?
 Nei Ja
- 24 Er det andre forhold av betydning ved eiendommen som kan være relevant for kjøper å vite om (f.eks. rasfare, tinglyste forhold eller private avtaler)?
 Nei Ja
Beskrivelse

Document reference: 1002230246

Tilleggskommentar

Det er byttet til glassrekkverk på veranda i 2021, montert av eier. Det er montert strekktak i ene soverom i 2019 (montert av Dekor og Design Strekktak a/s).

Jeg bekrefter at opplysningene er gitt etter beste skjønn. Jeg er kjent med at dersom jeg har gitt ufullstendige, uriktige eller misvisende opplysninger om eiendommen, vil forsikringselskapet kunne søke hel eller delvis regress for sine utbetalinger eller redusere sitt ansvar helt eller delvis, jfr. vilkår for boligselgerforsikring punkt 7.1 og forsikringsavtaleloven kapittel 4.

Jeg er orientert om mitt mulige ansvar som selger etter avhendingsloven, eventuelt etter kjøpsloven (aksjeboliger), og om forsikringsgiver sitt boligselgerforsikringstilbud.

Jeg er klar over at avtale om forsikring er bindende. Jeg er også klar over at premietilbudet først kan påberopes når boligen er solgt (budaksept). Premietilbudet som er gitt av megler er bindende for forsikringsgiver i 6 – seks – måneder fra oppdragsinngåelse med megler.

Etter dette vil premien og forsikringsvilkårene kunne justeres. Når premietilbudet ikke lenger er bindende for forsikringselskapet må egenerklæringsskjemaet signeres på nytt og eventuelle endringer påføres. Det vil da være forsikringspremien og forsikringsvilkårene på ny signeringsdato som legges til grunn.

Det kan ikke tegnes boligselgerforsikring ved følgende salg:

- mellom ektefeller eller slektninger i rett oppstigende eller nedstignende linje, søsken, eller
- mellom personer som bor eller har bodd på boligeiendommen og/eller
- når salget skjer som ledd i sikrede næringsvirksomhet/er en næringsseiendom
- etter at boligeiendommen er lagt ut for salg.
- ved salg av helårs- og fritidsbolig er det krav til at det foreligger tilstandsrapport i henhold til Forskrift til avhendingslova (tryggere bolighandel).

Forsikringselskapet kan ved skriftlig samtykke akseptere tegning av forsikring også i ovennevnte tilfeller.

Dersom forsikringselskapet ikke har gitt skriftlig samtykke, kan erstatningen bortfalle.

Ved oppgjørsoppdrag trer forsikringen i kraft når kontrakten er signert av begge parter, begrenset til siste 12 måneder før overtakelse.

Forøvrig oppfordrer selger potensielle kjøpere til å undersøke eiendommen grundig, jf avhendingsloven § 3-10 og kjøpsloven § 20 (aksjeboliger).

Gyldig forsikring forutsetter at det for helårs- og fritidsbolig foreligger tilstandsrapport som er i henhold til Forskrift til avhendingslova (tryggere bolighandel).

Jeg ønsker boligselgerforsikring, og bekrefter å ha mottatt og lest forsikringsvilkårene og informasjonsbrosjyre til selger i forbindelse med kjøp av boligselgerforsikring. Forsikringen trer i kraft på det tidspunkt det foreligger en budaksept mellom partene, begrenset til tolv måneder før overtagelse. Ved oppgjørsoppdrag trer forsikringen i kraft når kontrakten er signert av begge parter, begrenset til siste 12 måneder før overtakelse. Jeg bekrefter med dette at eiendommen ikke er en næringsseiendom, at den ikke selges som ledd i næringsvirksomhet eller mellom ektefeller eller slektninger i rett oppstigende eller nedstignende linje, søsken, eller mellom personer som bor eller har bodd på boligeiendommen. Gyldig forsikring forutsetter at det for helårs- og fritidsbolig foreligger tilstandsrapport som er i henhold til Forskrift til avhendingslova (tryggere bolighandel). Forsikringen er ugyldig dersom den tegnes i strid med forsikringsvilkårene. Jeg er innforstått med at eiendomsmegleren ikke har fullmakt til å gjøre unntak fra ovennevnte begrensninger. Jeg er oppmerksom på at 8% av total forsikringskostnader honorar til Söderberg & Partners.

Jeg ønsker ikke boligselgerforsikring, men megler har tilbudt meg å kjøpe slik forsikring.

Jeg kan ikke kjøpe boligselgerforsikring ihht vilkår.

NAME OF SIGNER	IDENTIFIER	TIME	ELECTRONIC ID
Line Jeremiassen	5c69b2589341b89746bc72 ade213ed071f318f7c	05.10.2024 08:48:06 UTC	Signer authenticated by Nets One time code

Document reference: 1002230246

Document reference: 1002230246

- This is a PDF document digitally signed by Nets' E-Signing service.
- The document's integrity is protected by signing and sealing the contents with a certificate issued to Nets by a third party. Validating the signature confirms that the contents have not been modified since the time of signing.
- For more information about document formats, see <https://www.nets.eu/developer>

ENERGIATTEST

Adresse	Svalestien 23
Postnummer	1407
Sted	VINTERBRO
Kommunenavn	Ås
Gårdsnummer	108
Bruksnummer	45
Seksjonsnummer	—
Andelsnummer	—
Festenummer	—
Bygningsnummer	300100988
Bruksenhetsnummer	H0101
Merkenummer	d19f9fe8-d9cf-429b-a979-5f5168edc2f6
Dato	14.08.2023

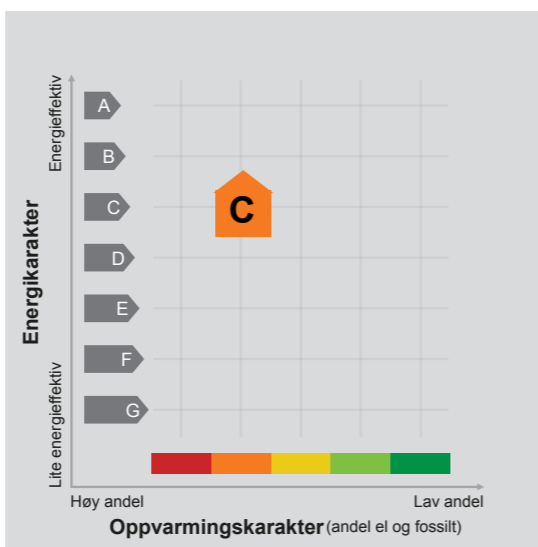

Energimerket angir boligens energistandard. Energimerket består av en energikarakter og en oppvarmingskarakter, se i figuren. Energimerket symboliseres med et hus, hvor fargen viser oppvarmingskarakter, og bokstaven viser energikarakter.

Energikarakteren angir hvor energieffektiv boligen er, inkludert oppvarmingsanlegget. Energikarakteren er beregnet ut fra den typiske energibruken for boligtypen. Beregningene er gjort ut fra normal bruk ved et gjennomsnittlig klima. Det er boligens energimessige standard og ikke bruken som bestemmer energikarakteren. A betyr at boligen er energieffektiv, mens G betyr at

boligen er lite energieffektiv. En bolig bygget etter byggeforskriftene vedtatt i 2010 vil normalt få C.

Oppvarmingskarakteren forteller hvor stor andel av oppvarmingsbehovet (romoppvarming og varmtvann) som dekkes av elektrisitet, olje eller gass. Grønn farge betyr lav andel el, olje og gass, mens rød farge betyr høy andel el, olje og gass. Oppvarmingskarakteren skal stimulere til økt bruk av varmepumper, solenergi, biobrensel og fjernvarme.

Om bakgrunnen for beregningene, se www.energimerking.no.

Målt energibruk 21 662 kWh pr. år

Målt energibruk er gjennomsnittet av hvor mye energi boligen har brukt de siste tre årene. Det er oppgitt at det i gjennomsnitt er brukt:

20 867 kWh elektrisitet	0 kWh fjernvarme
0 liter olje/parafin	0 Sm ³ gass
0 kg bio (pellets/halm/flis)	600 liter ved

Hvordan boligen benyttes har betydning for energibehovet

Energibehovet påvirkes av hvordan man benytter boligen, og kan forklare avvik mellom beregnet og målt energibruk. Gode energivaner bidrar til at energibehovet reduseres. Energibehovet kan også bli lavere enn normalt dersom:

- deler av boligen ikke er i bruk,
- færre personer enn det som regnes som normalt bruker boligen, eller
- den ikke brukes hele året.

Gode energivaner

Ved å følge enkle tips kan du redusere ditt energibehov, men dette vil ikke påvirke boligens energimerke.

Energimerkingen kan kun endres gjennom fysiske endringer på boligen.

Tips 1: Følg med på energibruken i boligen

Tips 2: Luft kort og effektivt

Tips 3: Redusér innnetemperaturen

Tips 4: Bruk varmtvann fornuftig

Mulige forbedringer for boligens energistandard

Ut fra opplysningene som er oppgitt om boligen, anbefales følgende energieffektiviserende tiltak. Dette er tiltak som kan gi bygningen et bedre energimerke.

Noen av tiltakene kan i tillegg være svært lønnsomme. Tiltakene bør spesielt vurderes ved modernisering av bygningen eller utskifting av teknisk utstyr.

Tiltaksliste (For full beskrivelse av tiltakene, se Tiltaksliste - vedlegg 1)

- Tiltak utendørs
- Tidsstyring av elektrisk gulvvarme / takvarme

- Bruk varmtvann fornuftig
- Montere automatikk på utebelysning

Det tas forbehold om at tiltakene er foreslått ut fra de opplysninger som er gitt om boligen. Fagfolk bør derfor kontaktes for å vurdere tiltakene nærmere. Eventuell gjennomføring av tiltak må skje i samsvar

med gjeldende lovverk, og det må tas hensyn til krav til godt innneklima og forebygging av fuktskader og andre byggskader.

Boligdata som er grunnlag for energimerket

Energimerket og andre data i denne attesten er beregnet ut fra opplysninger som er gitt av boligeier da attesten ble registrert. Nedenfor er en oversikt over oppgitte opplysninger, som boligeier er ansvarlig for.

Bygningskategori:	Småhus
Bygningstype:	Enebolig
Byggeår	2008
Bygningsmateriale:	Tre
BRA:	176.2
Ant. etg. med oppv. BRA:	2
Detaljert vegger:	Nei
Detaljert vindu:	Nei

Teknisk installasjon

Oppvarming:	Elektrisk Ved
Ventilasjon	Balansert ventilasjon

Der opplysninger ikke er oppgitt, brukes typiske standardverdier for den aktuelle bygningstypen. For mer informasjon om beregninger, se www.energimerking.no/beregninger.

Om grunnlaget for energiattesten

Oppgitte opplysninger om boligen kan finnes ved å gå inn på www.energimerking.no, og logge inn via ID-porten/Altinn. På siden "Eiendommer" kan du søke opp bygninger og hente fram energiattester som er laget tidligere. For å se detaljer for en bolig hvor det er brukt detaljert registrering må du velge "Gjenbruk"

av aktuell attest under Offisielle energiattester i skjermbildet "Valgt eiendom". Boligeier er ansvarlig for at det blir brukt riktige opplysninger. Eventuelle gale opplysninger må derfor tas opp med selger eller utleier da dette kan ha betydning for prisfastsettelsen. Det kan når som helst lage en ny energiattest.

Om energimerkeordningen

Enova er ansvarlig for energimerkeordningen. Energimerket beregnes på grunnlag av oppgitte opplysninger om boligen. For informasjon som ikke er oppgitt, brukes typiske standardverdier for den aktuelle bygningstypen fra tidsperioden den ble bygd i. Beregningsmetodene for energikarakteren baserer seg på NS 3031 (www.energimerking.no/NS3031).

Spørsmål om energiattesten, energimerkeordningen eller gjennomføring av energieffektivisering og tilskuddsordninger kan rettes til Enova Svarer på tlf. 800 49 003 eller svarer@enova.no.

Plikten til energimerking er beskrevet i energimerkeforskriften (bygninger).

Nærmere opplysninger om energimerkeordningen kan du finne på www.energimerking.no.

For ytterligere råd og veiledning om effektiv energibruk, vennligst se www.enova.no/hjemme eller ring Enova svarer på tlf. 800 49 003.

Tiltaksliste: Vedlegg til energiattesten

Attesten gjelder for følgende eiendom (Vedlegg 1)

Adresse: Svalestien 23
Postnummer: 1407
Sted: VINTERBRO
Kommune: Ås
Bolignummer: H0101
Dato: 14.08.2023 17:44:21
Energimerkenummer: d19f9fe8-d9cf-429b-a979-5f5168edc2f6

Kommunennummer: 3021
Gårdsnummer: 108
Bruksnummer: 45
Seksjonsnummer: 0
Festenummer: 0
Bygningsnummer: 300100988

Brukertiltak

Tiltak 1: Tiltak utendørs

Monter urbryter (koblingsur) på motorvarmeren slik at den ikke står på mer enn nødvendig. Skift til sparepærer. Sparepærer på 5, 7, 11, 15, og 20 W tilsvarer glødelamper på henholdsvis 25, 40, 60, 75 og 100 W, og de varer dessuten lenger, 8.000-15.000 timer mot 1.000-2.500 timer for glødelamper. Det kan monteres fotocelle på utebelysningen slik at det automatisk går av/på etter dagslyset/mørket. Eller det kan monteres bevegelsessensor slik at lyset kun går på ved bevegelse og slås av automatisk etter forhåndsinnstilt tid. For snøsmelteanlegg som kun er manuelt styrt av/på eller ift. lufttemperatur kan det installeres automatikk slik at snøsmelteanlegget både er temperatur- og nedbørsstyrt dvs. når det registreres nedbør og kulde samtidig.

Tiltak 2: Bruk varmtvann fornuftig

Bytt til sparedusj hvis du ikke har. For å finne ut om du bør bytte til sparedusj eller allerede har sparedusj kan du ta tiden på fylling av ei vaskebøtte; nye sparedusjer har et forbruk på kun 9 liter per minutt. Ta dusj i stedet for karbad. Skift pakning på dryppende kraner. Dersom varmtvannsberederen har nok kapasitet kan temperaturen i berederen reduseres til 70gr.

Tiltak 3: Slå el.apparater helt av

Elektriske apparater som har stand-by modus trekker strøm selv når de ikke er i bruk, og må derfor slås helt av.

Tiltak 4: Slå av lyset og bruk sparepærer

Slå av lys i rom som ikke er i bruk. Utnytt dagslyset. Bruk sparepærer, spesielt til utelys og rom som er kalde eller bare delvis oppvarmet.

Tiltak 5: Spar strøm på kjøkkenet

Ikke la vannet renne når du vasker opp eller skyller. Bruk kjeler med plan bunn som passer til platen, bruk lokk, kok ikke opp mer vann enn nødvendig og slå ned varmen når det har begynt å koke. Slå av kjøkkenventilatoren når det ikke lenger er behov. Bruk av microbølgeovn til mindre mengder mat er langt mer energisparende enn komfyren. Tin frossenmat i kjøleskapet. Kjøl - og frys skal avrimes ved behov for å hindre unødvendig energibruk og for høy temperatur inne i skapet / boksen (nye kjølekap har ofte automatisk avriming). Fjern støv på kjøleribber og kompressor på baksiden. Slå av kaffetraker når kaffen er ferdig traktet og bruk termos. Oppvaskmaskinen har innebygde varmeelementer for oppvarming av vann og skal kobles til kaldvannet, kobles den til varmtvannet øker energibruken med 20 - 40 % samtidig som enkelte vaske - og skylleprosesser foregår i feil temperatur.

Tiltak 6: Vask med fulle maskiner

Fyll opp vaske- og oppvaskmaskinen før bruk. De fleste maskiner bruker like mye energi enten de er fulle eller ikke.

Tiltak 7: Luft kort og effektivt

Ikke la vinduer stå på gløtt over lengre tid. Luft heller kort og effektivt, da får du raskt skifta lufta i rommet og du unngår nedkjøling av gulv, tak og vegger.

Tiltak 8: Fyr riktig med ved

Bruk tørr ved, god trekk, og legg ikke i for mye av gangen. Fyring i åpen peis er mest for kosens skyld. Hold spjeldet lukket når ovnen/peisen ikke er i bruk.

Tiltak 9: Velg hvitevarer med lavt forbruk

Når du skal kjøpe nye hvitevarer så velg et produkt med lavt strømforbruk. Produktene deles inn i energiklasser fra A til G, hvor A er det minst energikrevende. Mange produsenter tilbyr nå varer som går ekstra langt i å være energieffektive. A+ og det enda bedre A++ er merkinger som har kommet for å skille de gode fra de ekstra gode produktene.

Tiltak 10: Redusér innetemperaturen

Ha en moderat innetemperatur, for hver grad temperatursenkning reduseres oppvarmingsbehovet med 5 %. Mennesker er også varmekilder; jo flere gjester – desto større grunn til å dempe varmen. Ha lavere temperatur i rom som brukes sjelden eller bare deler av døgnet. Montér tetningslister rundt trekkfulle vinduer og dører (kan sjekkes ved bruk av myggspiral/røyk eller stearinlys). Sett ikke møbler foran varmeovner, det hindrer varmen i å sirkulere. Trekk for gardiner og persiener om kvelden, det reduserer varmetap gjennom vinduene.

Tiltak 11: Følg med på energibruken i boligen

Gjør det til en vane å følge med energiforbruket. Les av måleren månedlig eller oftere for å være bevisst energibruken. Ca halvparten av boligens energibruk går til oppvarming.

Tiltak på elektriske anlegg

Tiltak 12: Tidsstyring av elektrisk gulvvarme / takvarme

For gulvvarme eller takvarme med styringsenhet m/termostat kan det vurderes utskiftning til ny styringsenhet med kombinert termostat- og tidsstyring. Dersom mange slike styringsenheter og/eller panelovner skiftes ut bør det vurderes et system hvor temperatur og tidsinnstillinger i ulike rom i boligen styres fra en sentral enhet. Merk at flere vanlige typer termostater også har mulighet for tidsstyring i form av aktivering av programfunksjonsknapp bak deksel, se medfølgende bruksanvisning.

Tiltak 13: Temperatur- og tidsstyring av panelovner

Evt. eldre elektriske varmeovner uten termostat skiftes ut med nye termostatregulerte ovner med tidsstyring, eller det ettermonteres termostat / spareplugg på eksisterende ovn. Dersom mange ovner skiftes ut bør det vurderes et system hvor temperatur og tidsinnstillinger i ulike rom i boligen styres fra en sentral enhet.

Tiltak 14: Tidsstyring av panelovner

Elektriske varmeovner er utstyrt med termostat men har ikke automatikk for tidsstyring / nattsenkning av temperaturen. Dersom ovnene er meget gamle kan det vurderes en utskiftning til nye ovner med termostat- og tidsstyring, eller det ettermonteres spareplugg eller automatikk for tidsstyring på eksisterende ovn. Dersom mange ovner skiftes ut bør det vurderes et system hvor temperatur og tidsinnstillinger i ulike rom i boligen styres fra en sentral enhet.

Tiltak utendørs

Tiltak 15: Montere automatikk på utebelysning

Det kan monteres fotocelle på utebelysningen slik at det automatisk går av/på etter dagslyset/mørket. Eller det kan monteres bevegelsessensor slik at lyset kun går på ved bevegelse og slås av automatisk etter forhåndsinnstilt tid.

Tiltak 16: Termostat- og nedbørsstyring av snøsmelteanlegg

Snøsmelteanlegget er kun manuelt styrt, eller styres kun etter lufttemperatur. Det installeres automatikk slik at snøsmelteanlegget både er temperatur- og nedbørsstyrt. Det kan være i form av en temperatur- og snøføler i bakken, med temperatur - og fuktføler i luften. Snøsmelteanlegget aktiveres kun ved behov dvs. når det registreres nedbør og kulde samtidig.

Tiltak 17: Skifte til sparepærer på utebelysning

Sparepærer på 5, 7, 11, 15, og 20 W tilsvarer glødelamper på henholdsvis 25, 40, 60, 75 og 100 W. Sparepærer gir like mye lys som vanlige glødelamper, men bruker bare rundt 20% av energien. De varer dessuten lenger, 8.000-15.000 timer mot 1.000 - 2.500 timer for glødelamper.

Tiltak 18: Montere urbryter på motorvarmer

Det monteres urbryter (koblingsur) på motorvarmeren slik at den ikke står på mer enn nødvendig.

Nabolagsprofil

Svalestien 23 - Nabolaget Togrenda/Sporret - vurdert av 93 lokalkjente

Nabolaget spesielt anbefalt for

- Familier med barn
- Etablerere
- Husdyreiere



Offentlig transport

Tiursvingen Linje 520, 523, 524	5 min	0.4 km
Oppegård stasjon Linje L2, L2x	10 min	6.7 km
Oslo S Totalt 24 ulike linjer	24 min	25.9 km
Oslo Gardermoen	51 min	

Skoler

Sjøskogen skole (1-7 kl.) 227 elever, 14 klasser	20 min	1.5 km
Nordby skole (1-7 kl.) 308 elever, 14 klasser	5 min	2.2 km
Nordbytun ungdomsskole (8-10 kl.) 338 elever, 18 klasser	5 min	2.2 km
Ski videregående skole 640 elever, 25 klasser	12 min	8.8 km
Drømtorp videregående skole 440 elever, 36 klasser	12 min	9.8 km

Ladepunkt for el-bil

Vinterbo	14 min
Alti Vinterbro	16 min



Opplevd trygghet

Veldig trygt 90/100



Kvalitet på skolene

Veldig bra 84/100



Naboskapet

Godt vennskap 76/100

Aldersfordeling

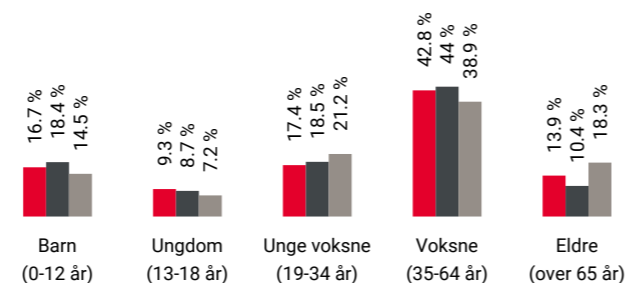

Område	Personer	Husholdninger
Togrenda/Sporret	1 921	738
Togrenda	5 173	1 992
Norge	5 425 412	2 654 586

Barnehager

Orrestien barnehage (1-5 år) 53 barn	9 min	0.7 km
Sjøskogen foreldrelagsbarnehage Da (1-...) 58 barn	20 min	1.5 km
Nordby barnehage (1-5 år) 74 barn	22 min	1.7 km

Dagligvare

Rema 1000 Vinterbro	18 min
Coop Obs Vinterbro	19 min
Post i butikk	1.4 km

Primære transportmidler

- Egen bil
- Buss



Støynivået

Lite støynivå 93/100



Turmulighetene

Nærhet til skog og mark 90/100



Trafikk

Lite trafikk 89/100

Sport

Falkeveien fellesareal balløkke Ballspill	6 min	0.4 km
Sjøskogen skole Aktivitetshall, ballspill	20 min	1.5 km
SportSenter1 Vinterbro Senter	14 min	
PDL Center Ski	8 min	

Boligmasse

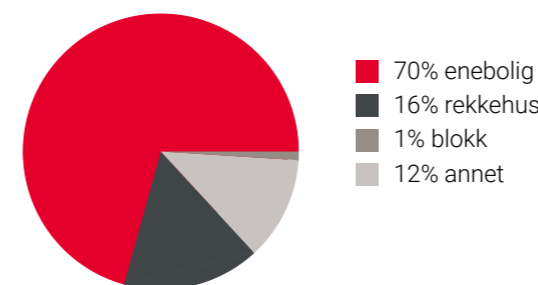

«Alt er i umiddelbar nærhet.»

Sitat fra en lokalkjent



Varer/Tjenester

Vinterbro Senter	18 min
Apotek 1 Vinterbro	18 min

Aldersfordeling barn (0-18 år)

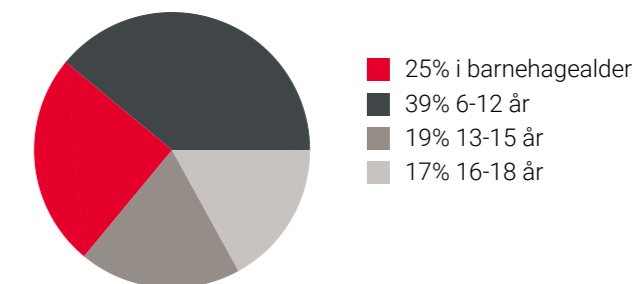

Familiesammensetning

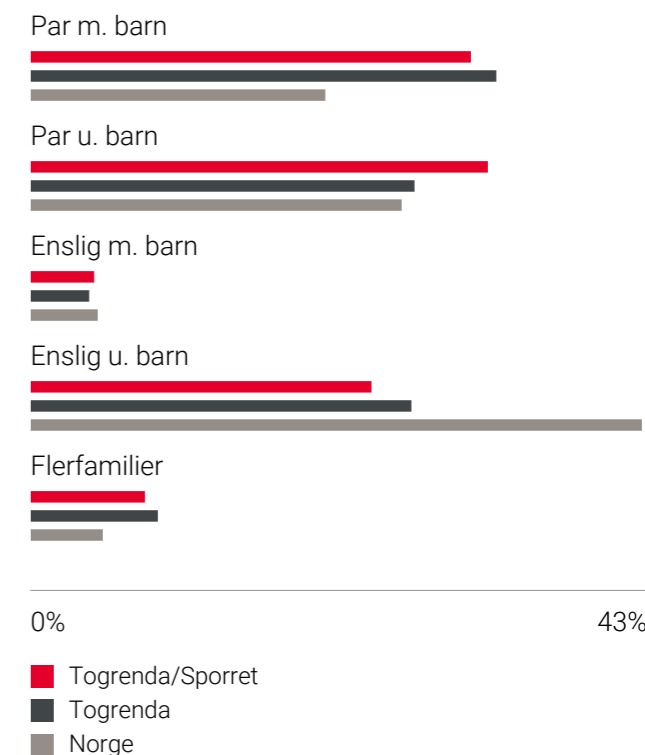

Sivilstand

		Norge
Gift	38%	33%
Ikke gift	50%	54%
Separert	9%	9%
Enke/Enkemann	2%	4%

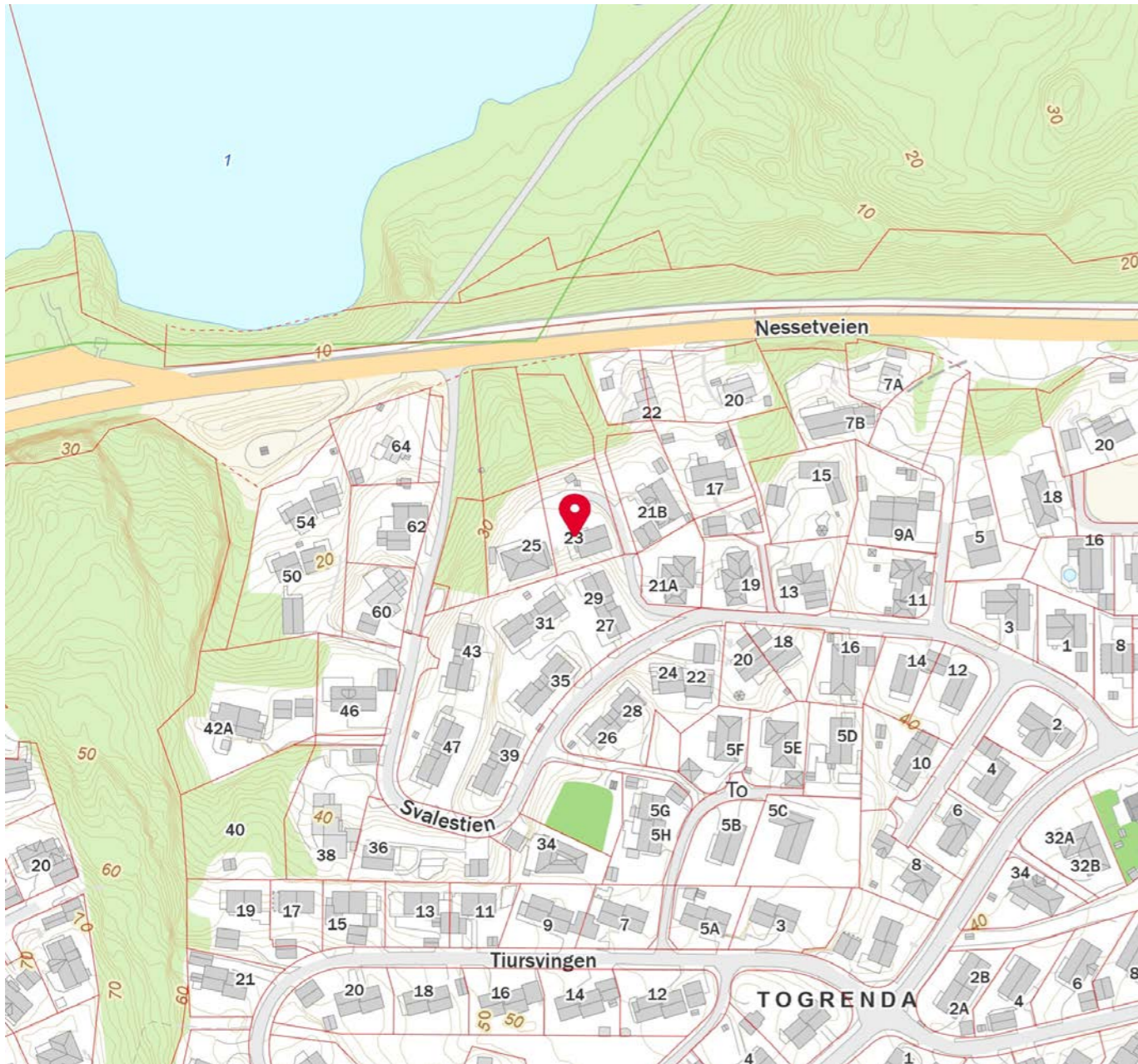

OVERSIKT OVER LØSØRE OG TILBEHØR TIL EIENDOMMEN

Oversikten er utarbeidet av Norges Eiendomsmeglerforbund, Eiendom Norge og Advokatforeningens Eiendomsmeglingsgruppe, og er gjeldende fra 1. januar 2020.

Generelt

Lov om avhending av fast eiendom (avhendingslova/avhl.) av 3. juli 1992 regulerer kjøper og selgers rettigheter og plikter ved overdragelse av fast eiendom og andeler i borettslag.

I henhold til avhl. § 3-4 skal eiendommen, når annet ikke er avtalt, overdras med innredninger og utstyr som etter lov, forskrift eller annet offentlig vedtak skal følge med. Det samme gjelder varig innredning og utstyr som enten er fastmontert eller er særskilt tilpasset bygningen, jf. avhl. § 3-5. Loven inneholder ingen detaljert oversikt over hva som omfattes av «innredning og utstyr», og over hva som skal regnes som «fastmontert eller særskilt tilpasset».

Partene kan fritt avtale hva som skal følge med eiendommen ved salg. Bransjens liste over løsøre og tilbehør som skal følge med eiendommen, er en del av avtalen mellom kjøper og selger dersom ikke annet er opplyst i salgsoppgaven, kjøper har tatt forbehold i bud eller avtale på annen måte er inngått. Der intet annet er avtalt, vil løsøre og tilbehør medfølge slik dette fremkommer av avhl. § 3-4 og § 3-5 og denne oversikt.

Produkter og installasjoner som medfølger overdras uten noen form for garantier, utover eventuell gjenværende leverandørgaranti.

Dersom det er noe i nedenstående liste som ikke finnes på eiendommen, vil det heller ikke medfølge.

1. HVITEVARER medfølger der dette er spesielt angitt i salgsoppgaven.
2. HELDEKKENDE TEPPER følger med uansett festemåte.
3. VARMEKILDER, slik som ovner, kaminer, peiser, varmepumper og panelovner, følger med uansett festemåte. Frittstående biopeiser/varmeovner og terrassevarmere medfølger ikke. Det følger ikke med varmekilder i rom som ikke har vegg- eller fastmonterte varmekilder på visning.
4. TV, RADIO OG MUSIKKANLEGG. TV-antennor og fellesanlegg for TV, herunder parabolantenne, og tuner/dekoder/tv-boks medfølger der dette eies av selger. Veggmontert TV/flatskjerm med tilhørende festeordning samt musikkanlegg følger ikke med (se også punkt 12).
5. BADEROMSINNREDNING/UTSTYR. Badekar, dusjkabinett, dusjvegger, alle fastmonterte speil og hyller, fastmonterte glass- og håndkleholdere, herunder håndklevarmere samt baderomsinnredning, medfølger.
6. GARDEROBESKAP medfølger, selv om disse er løse. Fastmonterte garderobehyller og knagger medfølger. Innredning i garderobeskap, for eksempel løse eller fastmonterte trådkurver, hyller, stenger og lignende, medfølger.

7. KJØKKENINNREDNING medfølger, herunder også åpne, fastmonterte hyller og løs eller fastmontert kjøkkenøy.

8. MARKISER, PERSIENNER og annen type innvendig og utvendig solskjerming, gardinoppheng, lamellgardiner og liftgardiner medfølger.

9. AVTREKKSIVIFTER av alle slag, samt fastmonterte aircondition/ventilasjonsanlegg, medfølger.

10. SENTRALSTØVSUGER medfølger med komplett anlegg, herunder slange, munnstykke mm.

11. LYSKILDER. Kupler, lysstoffarmatur, fastmonterte "spotlights", oppheng og skinner med spotlights samt utelys og hagebelysning medfølger. Vegglamper, krokhangte lamper, lysekroner, prismelamper og lignende som er koblet til sukkerbit eller stikkontakt følger likevel ikke med.

12. INSTALLERTE SMARTHUSLØSNINGER med sentral som styrer lys, varme, lyd o.l., samt tilhørende trådløse enheter som brytere, sensorer, kameraer, integrerte høyttalere el. medfølger. Enkle lysstyringssystem f.eks. med en sentral som kun styrer lyspærer eller smartpærer montert i sokkel medfølger likevel ikke.

13. UTVENDIGE SØPPELKASSER og eventuelt holder/hus til disse medfølger.

14. POSTKASSE medfølger.

15. UTENDØRS INNRETNINGER slik som flaggstang, fastmontert tørkestativ, samt andre faste utearrangementer som f.eks. badestamp, boblekar/jacuzzi og liknende utendørs kar, lekestue, lekestativ, utepeis, fastmontert trommel til vannslange, medfølger. Guidekabel/avgrensingskabel til robotgressklipper medfølger, men robotgressklipper og ladestasjon for denne medfølger ikke.

16. FASTMONTERT VEGGLADER/LADESTASJON TIL EL-BIL medfølger uavhengig av hvor laderen er montert.

17. SOLCELLEANLEGG med tilhørende teknisk infrastruktur medfølger.

18. GASSBEHOLDER til gasskomfyr og gasspeis medfølger.

19. BRANNSTIGE, BRANNTAU, feiestige og lignende medfølger der dette er påbudt. Løse stiger medfølger ikke.

20. BRANNSLUKNINGSAPPARAT, BRANNSLANGE og RØYKVARSLER medfølger der dette er påbudt. Det er eier og brukers plikt til å se til at utstyret forefinnes på enhver eiendom. Hvis annet ikke er uttrykkelig avtalt, skal dette derfor alltid følge med ved salg av eiendom.

21. SAMTLIGE NØKLER til eiendommen som selger er i besittelse av skal overleveres kjøper på overtakelsen, herunder nøkler til eventuelle boder, uthus, garasjeportåpner e.l. Låses boder, uthus e.l. med hengelås, skal lås og nøkler til disse medfølge.

22. GARASJEHYLLER, bodhyller, lagringshyller og oppheng til bildekk medfølger såfremt de er fastmontert.

Planter, busker og trær som er plantet på tomten, eller fastmonterte kasser og lignende er en del av eiendommen og medfølger i handelen.

HELP Boligkjøperforsikring

Boligkjøperforsikring

- Advokathjelp ved boligkjøpet og i 5 år fremover.
- Er kjøpers motvekt til selgers boligselgerforsikring.
- Gir deg advokathjelp hele veien til rettskraftig dom, om nødvendig.

Boligkjøperforsikring **PLUS**

- Advokathjelp ved boligkjøpet og i 5 år fremover.
- Er kjøpers motvekt til selgers boligselgerforsikring.
- Gir deg advokathjelp hele veien til rettskraftig dom, om nødvendig.
- Advokathjelp i de viktigste rettsområdene i privatlivet.

PLUS gir boligeiere sterkt rabattert advokathjelp. Be om råd eller hjelp i retten når du trenger det fra Norges viktigste advokatmiljø for privatpersoner.

PLUS kan bare tegnes samtidig med boligkjøperforsikringen, og koster kun kr 2 800 i tillegg. PLUS fornyes årlig - om du ønsker det.

Borettslag/aksjeleilighet:	Kr 7 200
Selveierleilighet/rekkehus:	Kr 10 400
Ene-/tomannsbolig, tomt:	Kr 15 100

Rettsområder du får hjelp med

Samboeravtale, ektepakt og arv

Forbrukerkjøp og håndverkertjenester

Utleie og naboforhold

Tomtefeste, veirett og andre servitutter

Plan- og bygningsrett

Skatt ved oppussing, utleie og eiendomssalg

Tilgang til digitale juridiske avtaler via Min side

“Vi unner ingen å stå alene”

Rett skal være rett. For alle.



Boligkjøperforsikring tegnes hos eiendomsmegler senest ved kontraktsignering og gir rett til advokathjelp inntil 5 år etter overtakelse. Forsikringen betales som del av oppgjøret ved boligkjøpet. PLUS-dekningen fornyes årlig ved faktura fra HELP.

Egenandel kr 4 000 påløper ved takst, tvist eller 10 timer advokatbistand, avhengig av hva som kommer først. Meglerforetaket mottar kr 4 200/4 600/5 000 i kostnadsgodtgjørelse, avhengig av boligtype, samt et tillegg på kr 1 000 ved salg av PLUS.

Vi tar forbehold om pris- og vilkårsendringer. Hvis premien ikke er innbetalt ved overtakelse, vil avtalen bli kansellert. For fullstendig informasjon om dekning og vilkår, se help.no

Har du spørsmål? Kontakt HELP på help.no/minside, telefon 22 99 99 99 eller epost post@help.no



Rett skal være rett. For alle.



Forts. Viktige endringer i avhendingsloven

Viktige endringer i avhendingsloven

Den 1. januar 2022 ble avhendingsloven endret på viktige punkter for både kjøper og selger. Samtidig fikk vi en ny forskrift som regulerer jobben en takstmann skal gjøre. Den nye forskriften stiller strengere krav til tilstandsrapportene som er en viktig del av kontrakten ved boligsalg. HELP, landets største advokatmiljø for boligkjøpere, har laget en kort innføring i de nye reglene.

Forbudt å selge bolig "som den er"

Du har kanskje hørt at de fleste brukte boliger har vært solgt «som de er»? Dette forbeholdet innebar at selger fraskrev seg ansvar for skjulte feil og mangler. Det var bare hvis selger hadde holdt tilbake eller gitt uriktig informasjon, eller hvis boligen var i vesentlig dårligere stand at kjøper kunne nå frem med et krav mot selger.

Fra 1. januar 2022 kan ikke selger lenger ta generelle forbehold av «som den er»-typen. Dette betyr at når vi da skal vurdere om en bolig har en mangel, må vi vurdere grundig hva som fremgår av kjøpsavtalen. Med kjøpsavtalen menes alle dokumenter og opplysninger som tilbys før kjøpet, også FINN-annonsen og alle vedleggene til salgsoppgaven. Hvis kjøpsavtalen ikke gir et klart svar (av typen "Det følger egen parkeringsplass med leiligheten" eller "Badet er renoverert av fagfolk"), må vi vurdere hva kjøper kan forvente basert på blant annet eiendommens synlige tilstand, alder, opplysningene som er gitt ved salget, feilenes art, karakter og omfang.

Egenandel

Avhendingsloven har også fått en ny bestemmelse om egenandel. Egenandelen slår først inn når det er påvist at eiendommen har en mangel. Når det er et avvik fra kontrakten som utgjør en mangel, skal oppgjøret reduseres med 10 000 kroner, uavhengig av om utbedringskostnadene er høye eller lave. Dette innebærer blant annet at kjøper ikke kan rette krav mot selger hvis det koster mindre enn 10 000 kroner å utbedre mangelen.

Selv om utbedringskostnadene er høye, kan det likevel tenkes at feil ved boligen ikke utgjør mangler etter loven. Dette avhenger av hva som er avtalt mellom partene, og hva kjøper kan forvente basert på de momentene vi har nevnt over.

Nytt om tilstandsrapporter

Tidligere ble det ikke stilt noen konkrete krav til hva en tilstandsrapport skulle inneholde og hvordan den skulle se ut. Dette hadde som konsekvens at tilstandsrapportene varierte i innhold og kvalitet. I den nye forskriften til avhendingsloven stilles det en rekke krav for at en tilstandsrapport skal regnes som godkjent.



Opplysningene i tilstandsrapporten skal gis på en forbrukervennlig måte, og det er beskrevet hva takstmannen skal vurdere og hvordan noen av undersøkelsene skal gjennomføres.

Vi har tro på at kjøpere nå vil få bedre informasjon i forkant av salget og dermed et bedre beslutningsgrunnlag.

Kjøpers undersøkelsesplikt lovfestes

Avhendingsloven har også fått en regel om undersøkelsesplikt for kjøper. Regelen tydeliggjør at kjøperen skal anses å kjenne til forhold som er tydelig beskrevet i tilstandsrapporten eller annen relevant salgsdokumentasjon. Det fremgår av loven at kjøperen ikke kan klage på avvik hvis disse er tydelig beskrevet i salgsdokumentasjonen, uavhengig av om kjøperen faktisk har satt seg inn i denne.

Det er derfor svært viktig at kjøper setter seg godt inn i alle dokumenter og opplysninger som tilbys i forkant av kjøpet. Hvis det er noe du ikke forstår, anbefaler vi at du stiller spørsmål til selger og/eller eiendomsmegler. Dersom det er gitt motstridende opplysninger i salgsdokumentene, må du undersøke hvilke av opplysningene som er korrekte, og eventuelt ta forbehold dersom motstriden ikke avklares. Du kan ikke velge å holde deg til den opplysningen du liker best.

Arealavvik

Avhendingsloven har også fått en ny bestemmelse om arealavvik innendørs. Helt kort betyr endringen at eiendommen har en mangel hvis opplysningene om størrelse i salgsdokumentene ikke er riktig. Det er en forutsetning at avviket utgjør mer enn 2 % og minst én kvadratmeter, og at selgeren ikke godtgjør at opplysningene ikke har hatt betydning for kjøperen.

Viktig for kjøper å være klar over

Advokatene i HELP er fornøyde med regelendringer som bidrar til at kjøper får bedre informasjon. Dette kan redusere antall konflikter i etterkant av boligkjøpet.

Selv om selgers ansvar nå har blitt utvidet, er det ikke slik at alle feil er mangler etter avhendingsloven. Det er påregnelig med noen feil ved boligen på grunn av alder, slitasje, osv., og det som er opplyst ved salget, er naturligvis ikke mangler. Jo eldre boligen er, desto vanligere er det å avdekke feil. Det er svært viktig å lese salgsoppgaven nøye. Hvis det er gitt konkrete risikopplysninger om bestemte bygningsdeler, er det påregnelig å måtte utbedre disse og denne kostnaden må kjøper dekke selv.

Hvis du har boligkjøperforsikring hos HELP, vil våre advokater hjelpe deg med å vurdere om du kan rette et krav mot selger/selgers boligselgerforsikringsselskap. Dersom det er sannsynlig at du vil nå frem med et krav, forfølger vi saken for deg til den er løst.



Forbrukerinformasjon om budgivning

Sist oppdatert med virkning fra 1. januar 2014, i forbindelse med ikrafttredelse av endringer i eiendomsmeglingsforskriften.

Informasjonen er utarbeidet av Forbrukerombudet, Forbrukerrådet, Den Norske Advokatforening ved Eiendomsmeglingsgruppen, Eiendomsmeglerforetakenes Forening og Norges Eiendomsmeglerforbund, på grunnlag av blant annet forskrift om eiendoms-
megling § 6-3 og § 6-4.

Nedenfor gis en oversikt over de retningslinjer som forbrukermyndighetene og organisasjonene anbefaler benyttet ved budgivning på eiendommen. Avslutningsvis gis også en kort oversikt over de viktigste rettsreglene tilknyttet budgivning.

Før det legges inn bud på eiendommen oppfordres budgiver til å sette seg inn i all relevant informasjon om eiendommen, herunder eventuell salgsoppgave og teknisk rapport med vedlegg.

Gjennomføring av budgivning

- På forespørsel vil megler opplyse om aktuelle bud på eiendommen, herunder om relevante forbehold.

2. Alle bud skal inngis skriftlig til megler, som formidler disse videre til oppdragsgiver. Kravet til skriftlighet gjelder også budforhøyelser og motbud, aksept eller avslag fra selger. Før formidling av bud til oppdragsgiver skal megler innhente gyldig legitimasjon og signatur fra budgiver. Kravet til legitimasjon og signatur er oppfylt for budgivere som benytter e-signatur, eksempelvis BankID eller MinID. Med skriftlige bud menes også elektroniske meldinger som e-post og SMS når informasjonen i disse er tilgjengelig også for ettertiden.

3. Et bud bør inneholde eiendommens adresse (eventuelt gnr/bnr), kjøpesum, budgivers kontaktinformasjon, finansieringsplan, akseptfrist, overtakelsesdato og eventuelle forbehold som for eksempel usikker finansiering, salg av nåværende bolig ol. Normalt vil ikke et bud med forbehold bli akseptert før forbeholdet er avklart. Konferer gjerne med megler før bud avgis.

- Megleren vil uoppfordret gi sin vurdering av det enkelte bud overfor oppdragsgiveren, når budet er gitt innenfor fristene i punkt 4.

6. Megleren skal så langt det er nødvendig og mulig holde budgiverne skriftlig orientert om nye og høyere bud og eventuelle forbehold. Megler skal så snart som mulig bekrefte skriftlig overfor budgivere at budene deres er mottatt.

7. Etter at handel har kommet i stand, eller dersom en budrunde avsluttes uten at handel er kommet i stand, kan en budgiver kreve kopi av budjournalen i anonymisert form.

8. Kopi av budjournal skal gis til kjøper og selger uten ugrunnet opphold etter at handel er kommet i stand. Dersom det er viktig for budgiver å bevare sin anonymitet, bør budet fremmes gjennom fullmektig.

Viktige avtalerettslige forhold

- Det eksisterer ingen angrerett ved salg/kjøp av fast eiendom.

2. Når et bud er innsendt til megler og han har formidlet innholdet i budet til selger (slik at selger har fått kunnskap om budet), kan budet ikke kalles tilbake. Budet er da bindende for budgiver frem til akseptfristens utløp, med mindre budet før denne tid avslås av selger eller budgiver får melding om at eiendommen er solgt til en annen (man bør derfor ikke gi bud på flere eiendommer samtidig dersom man ikke ønsker å kjøpe flere enn en eiendom).

3. Selger står fritt til å forkaste eller akseptere ethvert bud, og er for eksempel ikke forpliktet til å akseptere høyeste bud.

- Når en aksept av et bud har kommet frem til budgiver innen akseptfristens utløp er det inngått en bindende avtale.

5. Husk at også et eventuelt bud fra selger til kjøper (såkalte "motbud"), avtalerettslig er et bindende tilbud som medfører at det foreligger en avtale om salg av eiendommen dersom budet i rett tid aksepteres av kjøper.

Budskjema

aktiv.

For eiendommen:

Adresse: Svaalestien 23
1407 VINTERBRO

Meglerforetak: Aktiv Gamle Oslo / Bjørvika
Saksbehandler: Monica Frøseth

Telefon: 480 35 999
E-post: monica.froseth@aktiv.no

Oppdragsnummer:

Undertegnede gir herved følgende bud på ovennevnte eiendom:

Kjøpesum: Kr. _____

Beløp med bokstaver: Kr. _____

+ omkostningert iht. opplysninger i salgsoppgaven

Dette budet er bindende for undertegnede frem til og med den: _____ Kl. _____

Dersom annet ikke er angitt gjelder budet til kl. 15.00 første virkedag etter siste annonserte visning. I forbrukerforhold vil bud med kortere akseptfrist enn til kl. 12.00 første virkedag etter siste annonserte visning ikke bli videreformidlet til selger.

Eventuelle forbehold: _____

Undertegnede er kjent med at selger står fritt til å godta eller forkaste ethvert bud. Likeledes er undertegnede klar over at budet er bindende for budgiver når det er kommet til selgers kunnskap. Handelen er juridisk bindende for begge parter dersom budet aksepteres innen akseptfristen. Undertegnede er kjent med at budjournalen vil bli forelagt kjøper og selger når handel er sluttet.

Ønsket overtakelsesdato: _____

Budet baseres på opplysninger og salgsvilkår som fremkommer av salgsoppgave datert: _____

Kjøpet vil bli finansiert slik:

Låneinstitusjon: _____ Referanse og tlf nr.: _____

Lånt kapital: _____ Kr.: _____

Egenkapital: _____ Kr.: _____

Totalt: _____ Kr.: _____

Egenkapital består av: Salg av nåværende bolig eller fast eiendom Disponibelt kontantbeløp (bankinnskudd)

Jeg gir bud som: Forbruker Ledd i næringsvirksomhet / juridisk person (selskap)

Jeg samtykker til bruk av elektronisk kommunikasjon: Ja Nei

Navn: _____

Navn: _____

Fødselsnr. (11 siffer): _____

Fødselsnr. (11 siffer): _____

Adresse: _____

Adresse: _____

Postnr.: _____ Sted: _____

Postnr.: _____ Sted: _____

Tlf.: _____ E-post: _____

Tlf.: _____ E-post: _____

Dato.: _____ Sign: _____

Dato.: _____ Sign: _____

Kopi av legitimasjon

Kopi av legitimasjon

aktiv.
Tar deg videre