

A photograph of a modern, bright apartment hallway. In the foreground, a glass console table with a metal frame holds a vase of flowers. A large, round mirror is mounted on the wall above the table. The hallway leads to a living area with a sofa and a large window. The floor is made of light-colored wood, and a patterned rug is on the floor. The overall atmosphere is clean and contemporary.

aktiv.

Holenbrauta 12, 2067 JESSHEIM

**Lys og pen 3-roms selveierleilighet
med god utsikt og overbyggd solrik
balkong. Garasje - heis - vedovn.
Sentrumsnær!**



Daglig leder/Eiendomsmegler

Lise Blomberg

Mobil 922 04 164

E-post lise.blomberg@aktiv.no

Aktiv Eiendomsmegling Kløfta

Trondheimsvegen 84, 2041 Kløfta.
TLF. 63 94 26 50

Nøkkelinformasjon

Prisant.: Kr 3 400 000,-
Omkostn.: Kr 86 240,-
Total ink omk.: Kr 3 486 240,-
Felleskostn.: Kr 2 380,-
Selger: Shabana Afzali
Monir Ahmad Afzali

Salgsobjekt: Eierseksjon
Eierform: Eierseksjon
Byggeår: 2014
BRA-i/BRA Total 68/73 kvm
Tomtstr.: 9188.1 m²
Soverom: 2
Antall rom: 3
Gnr./bnr. Gnr. 136, bnr. 25
Snr. 58
Oppdragsnr.: 1205240321

Din nye leilighet ?

Aktiv Eiendomsmegling ved Lise Blomberg har gleden av å presentere Holenbrauta 12! Dette er en velholdt 3-roms leilighet i byggets 2.etasje med adkomst fra svalgang. Leiligheten har en god planløsning med en lysmalt entré, 2 soverom med garderobeløsning, åpen kjøkken/stue med utgang til balkong, flislagt bad og en innvendig bod. Videre disponerer leiligheten en sportsbod og en parkeringsplass i felles garasje anlegg med heis til leiligheten.

Leiligheten har en tilbaketrukket beliggenhet fra Jessheim sentrum, men det er likevel kort vei til alt man trenger i hverdagen. Utenfor leiligheten har man busstopp og fine turmuligheter. I sentrum finner man kjøpesenter, flere restauranter, treningscentre samt skoler og barnehager.

Velkommen til visning!



Innhold

Nøkkelinformasjon	2
Om eiendommen	4
Plantegning	30
Nabolagsprofil	76
Budskjema	87

Om eiendommen

Om boligen

Areal

BRA - i: 68 m²

BRA - e: 5 m²

BRA totalt: 73 m²

TBA: 16 m²

Bruksareal fordelt på etasje

Kjeller

BRA-e: 5 m² Sportsbod

2. etasje

BRA-i: 68 m² Soverom , Soverom 2, Bod , Stue/kjøkken , Bad , Kontor , Gang

TBA fordelt på etasje

2. etasje

16 m²

Takstmannens kommentar til arealoppmåling

Oppmålt med lasermåler.

Målt takhøyde i etasjen: Varierende, men målt 2,24 - 2,50m.

Arealer er beregnet ut fra innvendig oppmåling på stedet iht. NS3424. Arealene er beregnet iht. rommenes faktiske bruk, selv om rommene kan være i strid med byggeforskrifter.

Tomtetype

Eiet

Tomtestørrelse

9188.1 m²

Beliggenhet

Leiligheten ligger i et veletablert og populært boligfelt på Jessheim, og kan by på en svært god intern beliggenhet i 2. etasje med inngang fra svalgang. Her får du en stor vestvendt veranda som gir deg herlige solforhold og privatliv, uten innsyn – ideelt for både rolige kvelder og sosiale sammenkomster!

Med kort vei til Jessheim sentrum, har du alle byens fasiliteter i umiddelbar nærhet: butikker, restauranter, caféer og kulturtilbud som Ullensaker Kulturhus med konserter, teater og kino. For deg som trives ute i naturen, byr området også på flotte rekreasjonsmuligheter med gangavstand til Nordbytjernet, hvor du kan nyte turstier, bade og fiskemuligheter. Vinterstid finnes det lysløyper og kort vei til alpinanlegg, mens sommeren kan brukes på fotballbaner, golfbaner og grønne områder.

Boligen ligger i et rolig, barnevennlig nabolag med tilgang til både skoler og barnehager samt gode kollektivmuligheter. Dette gjør leiligheten attraktiv for både unge voksne, par og små familier som ønsker et balansert hjem mellom byens pulserende liv og landlige ro.

Adkomst

Se vedlagte kart. Det vil bli satt opp visningsskilt ved fellesvisninger.

Bebyggelsen

Veletablert boligområde bestående av eneboliger, tomannsboliger og småhus.

Bygningssakkyndig

Factum Takst AS;

Type takst

Tilstandsrapport

Byggemåte

Flermannsbolig oppsatt med støpt plate på mark. Etasjeskiller antatt utført med trekonstruksjoner.

Vegger er utført i tradisjonelle trekonstruksjoner, isolert og utvendig kledd med malt trepanel.

Mønet saltak i trekonstruksjoner, tekket med stein. Tilhørende takrenner, nedløp og beslag.

Veranda med utgang fra stue/kjøkken.

Det er felles svalgang, trapp og heis.

Vinduer og ytterdør/balkongdør utført i treverk med isolerglass.

Innvendig:

Innvendige overflater er hovedsakelig preget av:

Gulv: Parkett.

Vegg: Panelplater og tapet.

Himling: Himlingsplater.

Tg3 - Store eller alvorlige avvik

Tekniske installasjoner > Elektrisk anlegg

- Tilstandsgraden er vurdert ut fra den forenklede og begrensede kontrollen som

forskriften inneholder. El-anlegget kan ha feil og mangler som en slik forenklet undersøkelse ikke vil avdekke. Vær derfor oppmerksom på denne risikoen, og søk videre veiledning eller få en fullstendig kontroll utført av registrert elektrovirksomhet.

Tg2 - Avvik som kan kreve tiltak

Innvendig > Radon

Vurdering av avvik:

- Radonmålinger er ikke foretatt, heller ikke andre tiltak mot radon, eiendommen ligger i et område som i NGU Radon aktsomhetskart er definert med "moderat til lav" aktsomhetsgrad.

Våtrom > Etasje > Bad > Overflater vegger og himling

Vurdering av avvik:

- Dusjing direkte på vegg/gulv gir økt belastning på konstruksjon og kan redusere levetiden på våtrommet. Rommet har mer enn halvparten av forventet brukstid oppnådd. Rommet må brukes med forsiktighet og det må følges med på konstruksjonene da risikoen for skader er stor. Det er ikke avdekket forhold utover normal elde og slitasje.

Våtrom > Etasje > Bad > Overflater Gulv

Vurdering av avvik:

- Rommet har mer enn halvparten av forventet brukstid oppnådd. Rommet må brukes med forsiktighet og det må følges med på konstruksjonene da risikoen for skader er stor. Det er ikke avdekket forhold utover normal elde og slitasje.

Innhold

2.etg: Entré/gang, kjøkken/stue, 2 soverom, bad, bod.

Standard

Velkommen til en lys og delikat leilighet i Holenbrauta 12 på Jessheim! Denne fine leiligheten med god planløsning har en sentral og attraktiv beliggenhet, med kort gangavstand til Jessheims sentrumskerne og naturskjønne Nordbytjernet. Boligen byr på gode solforhold og flott utsikt over byggefeltet, perfekt for deg som ønsker å bo sentralt med nærhet til naturen.

ENTRÉ

Leiligheten ligger i andre etasje og har adkomst via svalgang. Vel inne har man en innbydende entré som gir et godt førsteinntrykk av leiligheten. Entréen har lysmalte vegger og parkettgulv, hvilket harmonerer godt med øvrige deler av leiligheten. Det er skyvedørsgarderobe med gode oppbevaringsmuligheter.

KJØKKEN

Kjøkkenet fremstår tidløst og ligger i en åpen løsning mot stuen. Her er det god benke- og lagringsplass i over- og underskap. Innredningen er stilren med lyse, slette fronter,

laminert benkeplate og nedfelt oppvaskkum. Det er belysning samt kitchen board mellom over og underskap. Videre har kjøkkenet ventilator over kokesone, integrert komfyr og platetopp samt oppvaskmaskin. Det er avsatt plass til frittstående kjøleskap.

STUE

Leiligheten har en romslig og tiltalende stue som er enkel å møblere. Rommet har store vindusflater som gir rikelig med tilførsel av naturlig lys. Fra stuen er det adkomst til balkong på 16 kvm, hvor en kan nyte fine dager. Stuen er av samme stil som øvrige rom med parkett på gulv og lysmalte vegger. Et lunt og behagelig innemiljø er sikret med en hyggelig peisovn.

BAD

Badet fremstår som tidløst, med lyse fliser på vegg og mørke fliser på gulv. Innredningen består av heldekkende servant på underskap, dusj med innfellbare glassdører og klosett. Opplegg for vaskemaskin/tørketrommel og behagelig varme på gulv.

SOVEROM

Leiligheten har to gode soverom med garderobeløsning. Barnerommet er del i to med garderobeløsning, dette er ikke bruksendret men kan lett åpnes. For ytterligere lagringsplass har leiligheten en innvendig bod, samt utvendig sportsbod i tilknytning til parkeringsplass.

Innbo og løsøre

Bransjens liste over løsøre og tilbehør legges til grunn for salget dersom ikke annet fremkommer av salgsoppgaven. Listen følger vedlagt salgsoppgaven. Det er full avtalefrihet om hva som skal følge med bolig og fritidsbolig ved salg. Hvis hvitevarer og/eller annet teknisk utstyr medfølger, gis det ingen garantier i forhold til tilstand, funksjonalitet og levetid på disse.

Hvitevarer

Kun hvitevarer som er spesifikt angitt i salgsoppgaven, følger med. Dette gjelder uavhengig av om hvitevaren(e) eventuelt kan anses som integrerte.

Parkering

Det medfølger én garasje plass i garasjekjeller. Elbil lader er installert i 2022. Øvrig parkering etter områdets bestemmelser.

Forsikringsselskap

Storebrand Forsikring AS

Polisenummer

6620039

Radonmåling

Det gjøres oppmerksom på utleiers plikt til å radonmåle utleieenheter. Målt årsmiddelverdi skal være under 200 Bq/m³ (becquerel per kubikkmeter) i oppholdsrom. I tillegg skal tiltak for å redusere radonnivået alltid gjennomføres dersom det overstiger 100 Bq/m³. Selger har ikke foretatt radonmåling. Interessenter gjøres oppmerksom på at det som resultat av fremtidige målinger, vil kunne bli nødvendig å treffe radonreduserende tiltak. Slike eventuelle tiltak vil da måtte bekostes og utføres av kjøper.

Diverse

Etter aksept av bud, vil eiendommens salgssum bli meddelt de som ev. måtte etterspørre denne. Eiendommens salgssum vil bli offentlig tilgjengelig ved overføring av hjemmel.

Energi

Oppvarming

Vedovn i stue/kjøkken.

Elektriske panelovner. Gulvvarme på bad.

Balansert ventilasjon.

Energikarakter

C

Energifarge

Oransje

Økonomi

Tot prisant. ekskl. omk.

Kr 3 400 000

Kommunale avgifter

Kr 11 506

Kommunale avgifter år

2024

Info kommunale avgifter

De kommunale avgiftene omfatter vann- og avløpsgebyr, renovasjonsgebyr samt feie- og tilsynsavgift. Det gjøres oppmerksom på at det kan forekomme variasjon i avgiftene som følge av forbruk og eventuelle kommunale endringer av gebyr/avgift. Eiendommen har pt. ikke installert vannmåler.

Formuesverdi primær

Kr 1 096 594

Formuesverdi primær år

2022

Formuesverdi sekundær

Kr 4 167 055

Formuesverdi sekundær år

2022

Andre utgifter

Utover det som er nevnt under punktet «Felleskostnader», påløper kostnader til for eksempel strøm, innboforsikring, innvendig vedlikehold og abonnement til tv og internett (eventuelt oppgradering av kanalpakker og linjehastighet der hvor grunnpakke er inkludert).

Tilbud lånefinansiering

Aktiv Eiendomsmegling samarbeider med sparebankene i Eika Alliansen om formidling av finansielle tjenester. Ta gjerne kontakt med megler for formidling av et uforpliktende tilbud om finansiering. Meglerforetaket kan motta provisjon ved formidling av finansielle tjenester.

Boenheten

Eierbrøk

676/39696

Felleskostnader inkluderer

Bygningsforsikring, grunnpakke tv- og internett, vedlikehold og snøbrøyting, forretningsførsel og revisjon.

Felleskostnader pr. mnd

Kr 2 380

Andel fellesformue

Kr 19 852

Andel fellesformue dato

31.12.2023

Sameiet

Sameienavn

Kverndalen Terrasse Boligsameie

Organisasjonsnummer

913475461

Om sameiet

Kverndalen Terrasse Boligsameie ble stiftet 11.03.2014 og har organisasjonsnummer 913 475 461.

Eiendommen har gnr 136, bnr 25. i Ullensaker kommune.

Forretningsfører er BORI BBL.

Revisor er statsautorisert revisor SLM revisjon AS, Lillestrøm.

Siden forrige ordinære generalforsamling har styret avholdt 6 møter og behandlet saker, så som:

- Godkjenning av nye eiere
- Budsjettering
- Regulering av felleskostnader
- Internkontroll og oppdatering av HMS-plan (Helse, Miljø og Sikkerhet)
- Løpende vedlikehold
- Forsikringsskader

Styret er ikke i en rettslig tvist som kan medføre økonomisk ansvar for sameiet.

Lånebetingelser fellesgjeld

Sameiet har pt. ingen felles lån.

Regnskap/budsjett

Av årsregnskapet 2023 fremgår følgende:

Inntekter: 1 518 624 (mot budsjett 1 518 632)

Utgifter: 1 576 539 (mot budsjett 1 506 961)

Resultat: - 43 175 (mot budsjett 11 671)

Vi oppfordrer alle til å sette seg inn i regnskap, budsjett og årsberetning. Dokumentene vil være tilgjengelig hos meglerforetaket. Det gjøres oppmerksom på at fellesgjeld og felleskostnader kan variere over tid som følge av beslutninger foretatt av styret/ årsmøtet/generalforsamling.

Styregodkjenning

Kjøper skal godkjennes av styret og har selv risikoen for at godkjenning blir gitt.

Styregodkjenning kan ikke nektes uten saklig grunn.

Vedtekter/husordensregler

Vedtekter/husordensregler kan ses hos megler på forespørsel.

Dyrehold

Dyrehold er tillatt så langt det ikke er til sjenanse for øvrige sameiere.
Dyrehold skal ikke skje i sameiets carport og boder og fellesarealer.

Beboernes forpliktelser og dugnader

Såkalte «superladere» til El-bil kan ikke settes opp uten søknad og styrets forhåndsgodkjenning grunnet begrensninger på det elektriske anlegget.

Forretningsfører

Forretningsfører

Bori BBL

Offentlige forhold

Eiendommens betegnelse

Gårdsnummer 136, bruksnummer 25, seksjonsnummer 58 i Ullensaker kommune.

Tinglyste heftelser og rettigheter

På eiendommen er det tinglyst følgende heftelser og rettigheter som følger eiendommens matrikkel ved overskjøting til ny hjemmelshaver:

3209/136/25/58:

15.08.1935 - Dokumentnr: 900318 - Bestemmelse om veg

Vegvesenets betingelser vedtatt

Overført fra: Knr:3209 Gnr:136 Bnr:25

Gjelder denne registerenheten med flere

09.01.1953 - Dokumentnr: 59 - Erklæring/avtale

Vedr. gangvei over bnr.25.

Med flere bestemmelser

Overført fra: Knr:3209 Gnr:136 Bnr:25

Gjelder denne registerenheten med flere

18.07.1955 - Dokumentnr: 990133 - Elektriske kraftlinjer

Overført fra: Knr:3209 Gnr:136 Bnr:25

Gjelder denne registerenheten med flere

-03.05.1961 - Dokumentnr: 1863 - Bestemmelse om vannledn.

Vegvesenets betingelser vedtatt

Overført fra: Knr:3209 Gnr:136 Bnr:25

Gjelder denne registerenheten med flere

27.04.2001 - Dokumentnr: 4715 - Bestemmelse om veg

Rettighetshaver: Knr:3209 Gnr:136 Bnr:44

Kan ikke slettes uten samtykke fra kommunen

Overført fra: Knr:3209 Gnr:136 Bnr:25

Gjelder denne registerenheten med flere

- Hjemmelshavere til eiendommene Gnr./bnr: 136/1, 136/18, 136/19, 136/21 og 136/25

gir eiendommene Gnr./bnr: 136/44 og 136/123 vegrett på eksisterende veg

Finholtvegen over sine eiendommer, frem til offentlig veg Kverndalsvegen.

Dette tinglyses som heftelse på eiendommene Gnr./bnr: 136/1, 136/18, 136/19, 136/21 og 136/25 i Ullensaker kommune.

22.08.2013 - Dokumentnr: 702877 - Elektriske kraftlinjer

Rettighetshaver: Elvia AS

Org.nr: 980 489 698

Overenskomst om rettigheter og plikter ved oppføring, drift og vedlikehold av frittliggende nettstasjon.

Bestemmelse om bebyggelse

Bestemmelse om adkomstrett

Overført fra: Knr:3209 Gnr:136 Bnr:25

Gjelder denne registerenheten med flere

- Hafslund Nett AS har rett til bygging og evigvarende rett til plassering av nettstasjon og tilhørende kabelanlegg/luftledningsnett over eiendommen. Retten omfatter også rett til å drifte, vedlikeholde og fornye nettstasjon med tilhørende kabelanlegg/luftledningsnett. Hafslund Nett AS besørger oppføringen samt utføre og bekoster alt utvendig vedlikehold av nettstasjonen.

23.04.2014 - Dokumentnr: 322699 - Erklæring/avtale

Bestemmelse om vedlikehold

Gjelder denne registerenheten med flere

- I henhold til utbyggingsavtalen og reguleringsplan for Holen i Ullensaker kommune (datert 02.05.2010, med siste endring datert 27.08.2012) samt tilhørende reguleringsbestemmelser (datert 06.06.2010, med siste endring datert 21.09.2012) skal det inngås avtale om bruk, skjøtsel og vedlikehold av fellesområdene mellom tomteeiere i BK1 (Gnr 136/Bnr 25), KR1 (Gnr 136/Bnr 155) og BH1 (Gnr 136/Bnr 154). Fellesområdene (Gnr 136/Bnr 153 A1-3) avtalen omhandler er:

A1: Fellesadkomstveine (KV3 og KV4) 1.875,22 m²

A2: Grøntområdet (G1) 4.404,62 m²

A3: Uteoppholdsareal (UA1) 1.585,62 m²

For å sikre adkomst til eiendommene iht reguleringsplanen er det inngått en veirettserklæring som har blitt tinglyst av kommunen.

11.03.2014 - Dokumentnr: 202737 - Seksjonering

Opprettet seksjoner:

Snr: 58

Formål: Bolig

Sameiebrøk: 676/39696

Ferdigattest/brukstillatelse

Det er utstedt ferdigattest for "Holbrauta 2 til 68 (kun partall)" datert 24.06.2017.

Det er mottatt byggetegninger fra kommunen. Følgende avvik iht. dagens bruk:

- Et soverom har blitt delt i to, slik at det er et soverom og et innredet rom.

Vei, vann og avløp

Eiendommen er tilknyttet offentlig vann og avløp via private stikkledninger.

Eiendommen ligger til privat vei.

Regulerings og arealplaner

Eiendommen er regulert til konsentrert småhusbebyggelse i reguleringsplan for «Holen gnr/bnr 136/25» m/best. vedtatt 08.10.2010.

Avsatt i kommuneplanen til: boligbebyggelse - nåværende vedtatt 23.03.2021.

Eiendommen er berørt av veg/jernbanestøy.

Adgang til utleie

Utleie er tillatt iht. vedtekter og etter godkjenning fra styret.

Legalpant

De andre sameierne har panterrett i seksjonen for krav mot sameieren som følger av sameieforholdet. Pantekravet kan ikke overstige et beløp som for hver bruksenhet svarer til 2 G (folketrygdens grunnbeløp). Kommunen har legalpant i eiendommen for forfalte krav på eiendomsskatt, og kommunale avgifter/gebyrer.

Kontraktsgrunnlag

Salgs- og betalingsvilkår

Eiendommen skal overleveres til kjøper i tråd med det som er avtalt. Det er viktig at kjøper setter seg grundig inn i alle salgsdokumentene, herunder salgsoppgave, tilstandsrapport og selgers egenerklæring. Kjøper anses kjent med forhold som er tydelig beskrevet i salgsdokumentene. Forhold som er beskrevet i salgsdokumentene kan ikke påberopes som mangler. Dette gjelder uavhengig av om kjøper har lest dokumentene. Alle interessenter oppfordres til å undersøke eiendommen nøye, gjerne sammen med fagkyndig, før bud inngis. Kjøper som velger å kjøpe usett, kan som hovedregel ikke gjøre gjeldende som mangel noe kjøper burde blitt kjent med ved undersøkelse av eiendommen, eller som er tydelig beskrevet i salgsdokumentene. Hvis noe trenger avklaring, anbefaler vi at kjøper rådfører seg med eiendomsmegler eller en

fagkyndig før det legges inn bud.

Kjøper har krav på at eiendommen er i henhold til avtalen. Hvis det ikke er avtalt noe særskilt, kan eiendommen ha en mangel dersom den ikke er slik kjøper må kunne forvente ut ifra blant annet boligens alder, type og synlige tilstand. Det samme gjelder hvis det er holdt tilbake eller gitt uriktige opplysninger om eiendommen som ikke er rettet i tide på en tydelig måte, og man må gå ut fra at opplysningen har virket inn på avtalen. En bolig som har blitt brukt i en viss tid, har vanligvis blitt utsatt for slitasje, og skader kan ha oppstått. Slik bruksslitasje må kjøper regne med, og det kan avdekkes enkelte forhold etter overtakelse som gjør utbedringer nødvendig. Normal slitasje og skader som trenger utbedring, er innenfor hva kjøper må forvente, og vil ikke utgjøre en mangel.

Boligen kan også ha en mangel hvis opplyst areal avviker fra faktisk størrelse. Avviket må være minst 2 prosent, og minst 1 kvadratmeter. Det er likevel ikke en mangel dersom selger godtgjør at kjøperen ikke la vekt på opplysningen, jf. avhendingsloven § 3-3 (2).

Ved beregning av et eventuelt prisavslag eller erstatning, må kjøper selv dekke tap/kostnader opp til et beløp på kr 10 000 (egenandel). Egenandel kommer først på tale når det er konstatert mangel ved eiendommen.

Hvis kjøper ikke er forbruker, selges eiendommen "som den er", og selgers ansvar er da begrenset, jf. avhl. § 3-9, første ledd 2. pkt. Avhl. § 3-3 (2) fravikes, og hvorvidt et innendørs arealavvik karakteriseres som en mangel vurderes etter avhl. § 3-8.

Informasjon om kjøpers undersøkelsesplikt, herunder oppfordringen om å undersøke eiendommen nøye, gjelder også for kjøpere som ikke anses som forbrukere. Med forbrukerkjøp menes kjøp av eiendom når kjøperen er en fysisk person som ikke hovedsakelig handler som ledd i næringsvirksomhet.

Overtakelse

Overtakelse etter nærmere avtale med selger.

Dersom annet ikke avtales, sendes skjøte/hjemmelsdokument for tinglysing i etterkant av overtakelse.

Budgivning

Budgivning i forbrukerforhold

Budgivere oppfordres til å legge inn bud elektronisk. Dette gjøres på eiendommens hjemmeside på aktiv.no, ved å bruke «Gi bud»-knappen. Ved elektronisk budgivning, samtykker budgiver til elektronisk kommunikasjon. Eiendomsmegler skal legge til rette for en forsvarlig avvikling av budrunden og kan ikke videreformidle bud med en kortere akseptfrist enn kl. 12.00 første virkedag etter siste annonserte visning. Etter klokken 11:30 anbefaler vi akseptfrist på minimum 30 minutter. Bud bør legges inn i god tid før konkurrerende buds akseptfrist utløper. For øvrig henvises til forbrukerinformasjon om

budgivning i salgsoppgaven. Oppdragsgiver er oppfordret til å ikke ta imot bud direkte fra budgiver, men å henvise budgiver videre til megler. Som kjøper vil du få forelagt kopi av budjournal. Alle bud vil bli gjort kjent for kjøper og selger i handelen. Øvrige budgivere kan be om å få en kopi av budjournal i anonymisert form.

Budgivning utenfor forbrukerforhold

Budgivere oppfordres til å legge inn bud elektronisk. Dette gjøres på eiendommens hjemmeside på aktiv.no, ved å bruke «Gi bud»-knappen. Ved elektronisk budgivning, samtykker budgiver til elektronisk kommunikasjon. Det anbefales at hvert bud har en akseptfrist som muliggjør en forsvarlig avvikling av budrunden. Vi anbefaler minimum 30 minutter akseptfrist. Oppdragsgiver er oppfordret til å ikke ta imot bud direkte fra budgiver, men å henvise budgiver videre til megler.

Opplysningene i salgsoppgaven er godkjent av selger. Alle interessenter oppfordres imidlertid til grundig besiktigelse av eiendommen, gjerne sammen med fagmann før bud inngis.

Omkostninger kjøpers beskrivelse

3 400 000 (Prisantydning)

Omkostninger

85 000 (Dokumentavgift)

240 (Panteattest kjøper)

500 (Tinglysningsgebyr pantedokument)

500 (Tinglysningsgebyr skjøte)

10 400 (Boligkjøperforsikring – fem års varighet (valgfritt))

2 800 (Boligkjøperforsikring Help Pluss - ett års varighet (valgfritt))

86 240 (Omkostninger totalt)

96 640 (med Boligkjøperforsikring - fem års varighet)

99 440 (med Boligkjøperforsikring inkludert ett år med Help Pluss)

3 486 240 (Totalpris. inkl. omkostninger)

3 496 640 (Totalpris. inkl. omkostninger (med Boligkjøperforsikring - fem års varighet))

3 499 440 (Totalpris. inkl. omkostninger (med Boligkjøperforsikring inkludert ett år med Help Pluss))

Regnestykket forutsetter at det kun tinglyses ett pantedokument og at eiendommen selges til prisantydning. Det tas forbehold om endringer i offentlige avgifter/gebyrer.

Omkostninger kjøpers beløp

Kr 86 240

Betalingsbetingelser

Med mindre annet er avtalt forutsettes det at kjøpesum inkludert omkostninger er innbetalt og disponibelt på meglerforetakets klientkonto innen overtakelse. Kjøpesummen skal innbetales fra norsk finansinstitusjon og/eller fra kjøpers egen konto i norsk finansinstitusjon.

Hvitvaskingsreglene

Megler har plikt til å gjennomføre kundetiltak. Hvis kjøper ikke bidrar til at megler får gjennomført kundetiltak og dette fører til at transaksjonen ikke kan gjennomføres eller blir forsinket, misligholder kjøper avtalen. Etter 30 dager er misligholdet vesentlig. Dette gir selger rett til å heve og gjennomføre deknings salg for kjøpers regning.

Personopplysningsloven

Personopplysninger blir behandlet i samsvar med personopplysningsloven.

Boligselgerforsikring

Selger har tegnet boligselgerforsikring som dekker selgers ansvar etter avhendingsloven begrenset oppad til MNOK 14. I den forbindelse har selger utarbeidet en egenerklæring som kjøper bør gjøre seg kjent med før budgivning.

Boligkjøperforsikring

Vedlagt i salgsoppgaven følger informasjon om Boligkjøperforsikring og Boligkjøperforsikring Pluss fra HELP Forsikring AS. Boligkjøperforsikring er en rettshjelpsforsikring som gir trygghet og profesjonell juridisk hjelp dersom det oppdages uventede feil eller mangler ved boligen de neste fem årene. Boligkjøperforsikring Pluss har samme dekning som boligkjøperforsikring, med tillegg av fullverdig advokathjelp på viktige rettsområder i privatlivet. Boligkjøperforsikring Pluss betales årlig. Les mer om begge forsikringene i vedlagte materiell eller på help.no. Det gjøres oppmerksom på at boligkjøperforsikring kun kan tegnes av forbruker. Meglerforetaket mottar kr 4 200/4 600/5 000 i kostnadsgodtgjørelse, avhengig av boligtype, samt et tillegg på kr 1 000 ved salg av Boligkjøperforsikring Pluss.

Meglernes vederlag

Det er avtalt fastpris stor kr. 45 000,- for gjennomføring av salgsoppdraget. I tillegg er det avtalt at oppdragsgiver skal dekke tilretteleggingsgebyr kr. 20 000,- oppgjørshonorar kr. 6 500,- og visninger kr. 2 500,- (2 stk. inkl.). Alle beløp er inkl. mva.

Oppdragsansvarlig

Lise Blomberg

Daglig leder/Eiendomsmegler

lise.blomberg@aktiv.no

Tlf: 922 04 164

Romerike Eiendomsmegling AS Filial Kløfta, Trondheimsvegen 84

2040 Kløfta

Tlf: 639 42 650

Salgsoppgavedato

15.11.2024

Velkommen inn..

















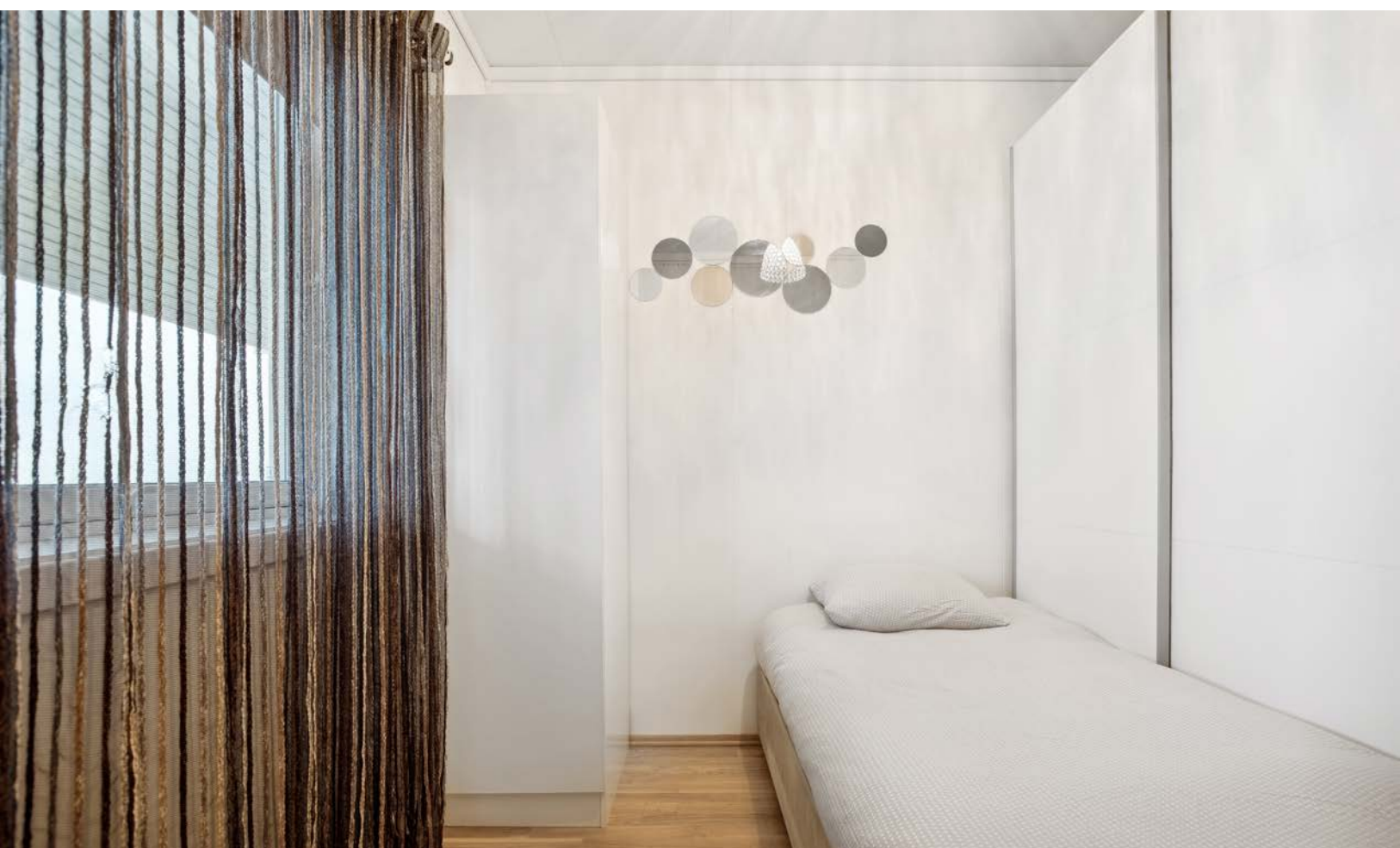

Flislagt bad med toalett, servanttinnredning,
dusj, opplegg for vaskemaskin og
tørketrommel.

Varmekabler i gulv.





Plantegning

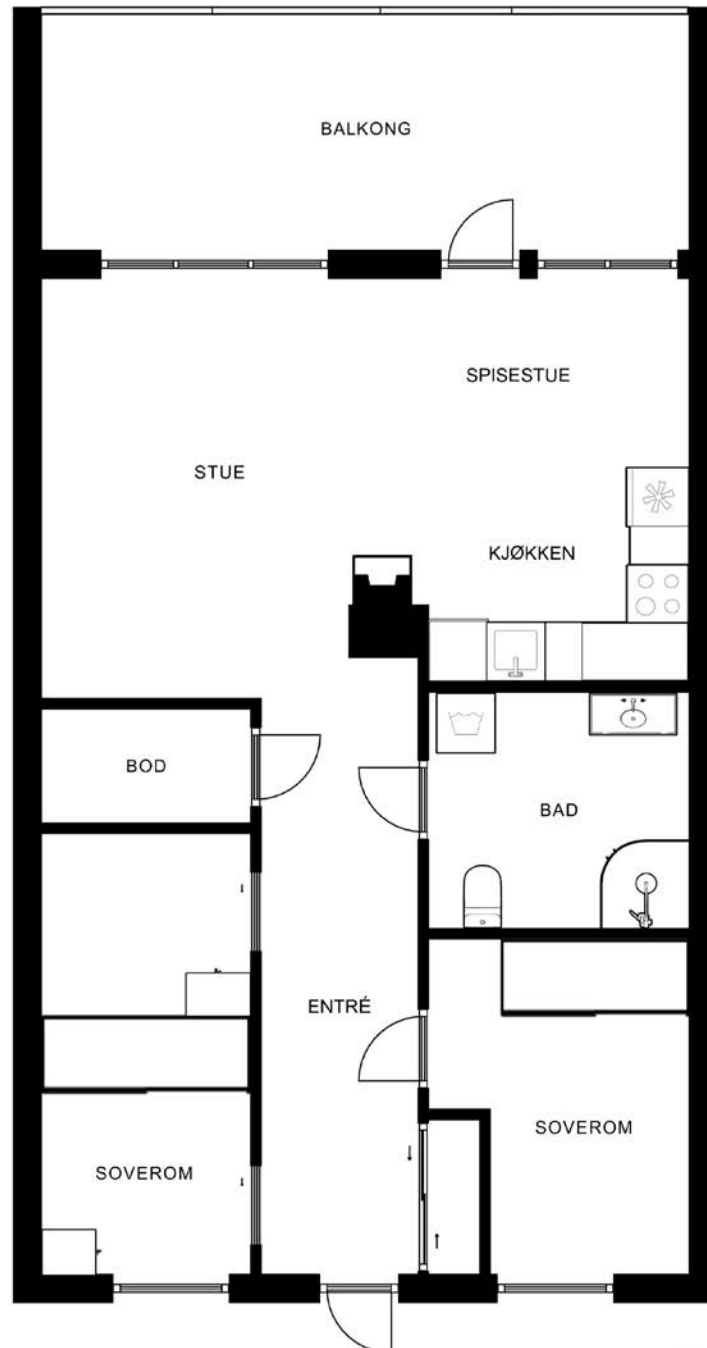





Plantegningen er ikke målbar, og noe avvik kan forekomme. Megler/selger tar ikke ansvar for ev. feil.
Innredning og faste installasjoner kan avvike fra den faktiske innredningen.

EFXIT

Plantegningen er ikke i målestokk og noe avvik kan forekomme.
Megler/selger tar ikke ansvar for evt. feil.

Vedlegg

Tilstandsrapport

 Leilighet
 Holenbrauta 12, 2067 JESSHEIM
 ULLENSAKER kommune
 # gnr. 136, bnr. 25, snr. 58

Sum areal alle bygg: BRA: 73 m² BRA-i: 68 m²



Befaringsdato: 13.11.2024

Rapportdato: 15.11.2024

Oppdragsnr.: 19185-1728

Referansenummer: FD1639

Autorisert foretak: Factum Takst AS

Sertifisert Takstingeniør: Amund Forset

Vår ref:



Rapporten kan brukes i inntil ett år etter befaringsdatoen, og kan ikke gjenbrukes ved flere boligsalg i denne perioden. For eiendomsoverdragelser fra 1.1.2024, må selger sørge for at areal i rapporten er oppdatert og følger ny bransjestandard for areal. Skjer det endringer, oppstår skader også videre på boligen, bør du som selger be om oppdatert rapport.

Norsk takst

Norsk takst er bransjeorganisasjonen for landets bygningssakkyndige og takstforetak, med om lag 1400 sertifiserte medlemmer fordelt på omtrent 1000 bedrifter. I boligomsetningen regnes takstrapportene som et helt avgjørende element i den informasjonen som gjøres tilgjengelig for kjøper. Årlig leverer medlemmene rundt 120.000 slike takster. Det gir unik oversikt over norske boliger, og bidrar til at alle oppdrag kan utføres med utgangspunkt i erfaringsbasert kvalitet.



Det stilles høye krav til utdanning, sertifisering og yrkesetikk. Norsk takst er opptatt av at boligomsetningen skal være trygg, og legger vekt på å opptre uavhengig av andre bransjeaktører. Bygningssakkyndige fakturerer sine tjenester uten hensyn til hvilken pris som oppnås, og skal heller ikke på annen måte ha noen egeninteresse knyttet til handelen.

Uavhengighet og god fagkunnskap har over tid bygget troverdighet og tillit. Både selger og kjøper skal kunne stole på bygningssakkyndiges vurderinger. For tilfeller der det likevel skulle oppstå misnøye med utført arbeid, har vi sammen med Forbrukerrådet etablert en klagenemnd.

Norsk takst har en sentral rolle i utviklingen av norske standarder, regler og profesjonsprinsipper, og representerer bransjen i alle relevante internasjonale fora. Dette sikrer at norske bygningssakkyndige tidlig kan tilpasse seg krav og bransjetrender fra utlandet, samtidig som takseringsfaget får en norsk stemme på verdensbasis. Organisasjonen bidrar i næringspolitisk sammenheng, og har vært en pådriver for å sikre at lover og regler gir trygghet for forbrukerne i boligomsetningen.

Factum Takst AS

Factum Takst AS v/ Takstingeniør Amund Forset har over 10 år og 4 000 oppdrag som takstmann bak seg og har opparbeidet seg en unik lokalkunnskap og kompetanse i faget. Dette sammen med bred erfaring fra bygg- og anleggs bransjen samt utvikling av eiendom gjør at du er i trygge hender når du velger å samarbeide med oss. Vi takserer alle typer eiendommer, og er en av få aktører i landet som innehar REV sertifisering på næringseiendom. Vi er ofte foretrukket av myndighetene innen taksering av landbruk, enten det er skader, erstatninger eller kjøp/salg. Vi har landbruksfaglig kompetanse og erfaring fra både drift/produksjon og kjøp/salg. Vi påtar oss alle typer takserings- og konsulent oppdrag relatert til bygg, eiendom og landbruk.

Vi er godkjent som energirådgiver hos ENOVA og kan bistå med å prosjektere energibesparende tiltak.



Rapportansvarlig

Amund Forset
Uavhengig Takstingeniør
amund@factum.as
901 10 938



Dette trenger du å vite om tilstandsrapporten



Hva er en tilstandsrapport?

En tilstandsrapport beskriver synlige skader/avvik eller tegn på skader/avvik på boligen. Rapporten fremhever vanligvis ikke positive egenskaper ved boligen.



Hva vurderer en bygningsakkyndig?

Den bygningsakkyndige vurderer boligen ut fra hva man kan forvente av en bygning av samme alder og type. Vurderingen gjøres som regel mot hvordan det var vanlig å bygge og regler som gjaldt da boligen ble oppført (søknadstidspunktet). Forhold som er vanlige for bygningens alder, slik som slitasje etter normal bruk regnes ikke som avvik.



Hva inneholder tilstandsrapporten?

Den bygningsakkyndige undersøker rom og bygningsdeler slik det kommer frem av [Forskrift til avhendingsloven](#). Tilstandsrapporten inneholder bare avvik som den bygningsakkyndige kan se eller kontrollere med enkle hjelpemidler. Det gjøres ikke nærmere undersøkelser slik som åpning av vegger eller andre bygningsdeler. I vegg mot våtrom og rom under terreng kan det borres et hull for å gjøre enkle undersøkelser slik som fuktøk.

Når du kjøper en brukt bolig

Når du kjøper en brukt bolig, er det viktig å være oppmerksom på at dette ikke kan sammenlignes med å kjøpe en ny bolig. Måten boligen ble bygget på kan være annerledes enn i dag. Bygninger svekkes over tid, og utsettes for slitasje blant annet på grunn av bruk og vær og vind. Mange boliger fornyes helt eller delvis, noen i flere omganger, eller det oppføres tilbygg. Særlig for boliger som er pusset opp eller endret, er det viktig å merke seg at fornyelse av overflater ikke nødvendigvis betyr at bygningsdeler under er forbedret.

Vurdering mot byggeår

Den bygningsakkyndige vil vurdere boligen mot hvordan det var vanlig å bygge og regler som gjaldt da bygningen ble oppført (søknadstidspunktet). Den bygningsakkyndige ser etter avvik som har betydning for og som reduserer boligens funksjon og verdi, og som kommer frem av Forskrift til avhendingslova. Noen rom og bygningsdeler slik som bad og vaskeom, og forhold som gjelder sikkerhet mot brann, rekkverk og trapper osv., vil den bygningsakkyndige vurdere mot dagens regelverk. Etter dagens regelverk vil disse kunne få en tilstandsgrad 2 eller 3 uten at det nødvendigvis er krav om at avviket må utbedres.

Tilstandsrapporten beskriver ikke hele boligen

BYGNINGSSAKKYNDIGE SER FOR EKSEMPEL IKKE PÅ (MED MINDRE BYGNINGSDELEN ER NEVNT I RAPPORTEN)

- vanlig slitasje og normal vedlikeholdstilstand
- bagatellmessige forhold som ikke påvirker bygningens bruk eller verdi vesentlig
- etasjeskillere
- tilleggsbygg slik som garasje, bod, anneks, naust også videre
- utvendige trapper
- støttemurer
- skjulte installasjoner
- installasjoner utenfor bygningen
- full funksjonstesting av el- og VVS-installasjoner
- geologiske forhold og bygningens plassering på grunnen
- bygningens planløsning
- bygningens innredning
- løspore slik som hvitevarer
- utendørs svømmebasseng og pumpeanlegg
- bygningens estetikk og arkitektur
- bygningens lovlighet (bortsett fra bruksendringer, brannceller og forhold som åpenbart kan påvirke helse, miljø og sikkerhet)
- fellesarealer (med mindre boligeier har vedlikeholdsplikt for fellesarealer og dette er kjent for bygningsakkyndig, eller fellesarealet har en særlig tilknytning til boligen).

© iVerdi 2023 © Norsk takst 2023

Malen til denne rapporten, inkludert standardtekstene fra Norsk takst, er vernet etter åndsverkloven og kan kun benyttes av medlemsforetakene i Norsk takst og av takstingeniører som er sertifisert i slikt foretak, samt av kunder hos iVerdi og studenter hos NEAK. For andre aktører er eksemplarframstilling av malen og standardtekster, som utskrift og annen kopiering til bruk som grunnlag for tilsvarende rapporter, bare tillatt når det er hjemlet i lov (kopiering til privat bruk, sitat o.l.) eller avtale med Norsk Takst ([Forside](#)) eller iVerdi ([Hjem-iVerdi](#)).

Utnyttelse i strid med lov eller avtale kan medføre erstatnings- og straffeansvar.

Dette trenger du å vite om tilstandsrapporten

Tilstanden vurderes med ulike tilstandsgrader

Tilstanden gir uttrykk for en gitt forventet tilstand, blant annet vurdert ut fra alder og normal bruk. Ved Tilstandsgrad 0 (TG0) og Tilstandsgrad 1 (TG1) gir den bygningsakkyndige normalt ingen begrunnelse for valg av tilstandsgrad. Grunnen er at bygningen eller bygningsdelen da bare har normal slitasje. Ved skjulte konstruksjoner kan alder alene avgjøre tilstandsgrad. Når bygningsakkyndige anbefaler tiltak, for eksempel utbedringer, må brukeren av rapporten vurdere om tiltakene er nødvendige og lønnsomme.

Når den bygningsakkyndige velger tilstandsgrad, baseres vurderingen på faste kriterier som følger av gjeldende bransjestandard for Teknisk tilstandsanalyse ved omsetning av bolig og Forskrift til avhendingslova.



TILSTANDSGRAD 0, TG0: INGEN AVVIK

Bygningsdelen skal være tilnærmet ny, ikke vise tegn på slitasje og det skal være lagt frem dokumentasjon på faglig god utførelse. Det er ingen merknader til delen.



TILSTANDSGRAD 1, TG1: MINDRE AVVIK

Bygningsdelen skal bare ha normal slitasje, og strakstiltak skal ikke anses som nødvendig. Graden kan også brukes når delen er ny, men der dokumentasjon på faglig god utførelse mangler.



TILSTANDSGRAD 2, TG2: VESENTLIGE AVVIK OG MINDRE AVVIK SOM ETTER NS 3600 GIR TG 2

Bygningsdelen skal enten ha feil utførelse, en skade eller symptomer på skade, sterk slitasje eller nedsatt funksjon. Graden gis når bygningsdelen trenger vedlikehold eller tiltak i nær fremtid. Graden skal også brukes når delen er gammel og det er grunn til å varsle om faren for skader på grunn av alderen, eller når det er grunn til å overvåke delen spesielt på grunn av fare for større skader eller følgeskader.

Ved avvik som ikke krever umiddelbare tiltak (ingen umiddelbar kostnad) så blir TG2 markert med en lysere farge.



TILSTANDSGRAD 3, TG3: STORE ELLER ALVORLIGE AVVIK

Denne tilstandsgraden brukes ved kraftige tegn på forhold som man må regne med trenger utbedring straks eller innen kort tid. Det er påvist funksjonssvikt eller sammenbrudd.



IKKE UNDERSØKT/IKKE TILGJENGELIG FOR UNDERSØKELSE

Det kan være avvik/skader som ikke er avdekket.

Hva er et anslag på utbedringskostnad?

Hva det vil koste å utbedre rom eller bygningsdeler, er et forsiktig anslag basert på nåværende kvalitet, registrert avvik og angitte tiltak i rapporten. Anslaget er gitt på generelt grunnlag og må ikke forveksles med et pristilbud fra en håndverker. Det kan foreligge avvik og tiltak som ikke kommer frem av rapporten. Utbedringskostnad avhenger blant annet av personlige valg av og markedspris på materialer og tjenesteyter.

I rapporten skal det settes anslag for utbedringskostnad for TG3, og slikt anslag kan også gis ved TG2.



Ingen umiddelbare kostnader



Tiltak under kr 10 000



Tiltak mellom kr 10 000 - 50 000



Tiltak mellom kr 50 000 - 100 000



Tiltak mellom kr 100 000 - 300 000



Tiltak over kr 300 000

Beskrivelse av eiendommen

BEBYGGELSEN:

Leilighet i 2. etasje med primær-areal på 65 m².
Veranda med utgang fra stue og kjøkken.
Garasjeplass i felles kjeller, her er også bod.

STANDARD:

Boligen er fra 2014 og fremstår standard-messig som fra byggeår.
Normal standard og god planløsning.
Oppvarming består av vedfyring og strøm. Se boligens energiattest.
Ventilasjon består av balansert ventilasjon.
El-anlegg med automatsikringer. Åpent og skjult ledningsnett.

OM TOMTEN:

Felles eiet tomt som er flat/skrånende og opparbeidet med plen og beplantning. Asfaltert gårdsplass og interne vegger.

Leilighet - Byggeår: 2014

UTVENDIG

[Gå til side](#)

Flermannsbolig oppsatt med støpt plate på mark.
Etasjeskiller antatt utført med trekonstruksjoner.
Vegger er utført i tradisjonelle trekonstruksjoner, isolert og utvendig kledd med malt trepanel.
Mønet saltak i trekonstruksjoner, tekket med stein. Tilhørende takrenner, nedløp og beslag.
Veranda med utgang fra stue/kjøkken.
Det er felles svalgang, trapp og heis.
Vinduer og ytterdør/balkongdør utført i treverk med isolerglass.

INNVENDIG

[Gå til side](#)

Innvendige overflater er hovedsakelig preget av:
Gulv: Parkett.
Vegg: Panelplater og tapet.
Himling: Himlingsplater.

Malte glatte innvendige dører.

VÅTROM

[Gå til side](#)

Bad:
Gulv: Fliser.
Vegg: Fliser.
Himling: Himlingsplater.

Tekniske installasjoner: Baderomsinnredning med glatte fronter, heldekkende servant og speil over med tilhørende belysning. Dusjhjørne med glassvegger og gulvmontert toalett.
Opplegg/plass til vaskemaskin. Det er varme i gulv, ventil i himling og tilluft i dør.

KJØKKEN

[Gå til side](#)

Kjøkkeninnredning med laminerte skrog, glatte fronter og laminert benkeplate med oppvaskkum. Det er laminat/kitchenboard og belysning over benkeplate. Det er plass til frittstående kjøleskap og oppvaskmaskin. Det er plass til integrert koketopp og stekeovn. Kjøkkenventilator er montert over komfyr.

TEKNISKE INSTALLASJONER

[Gå til side](#)

Synlige vannrør i: Plast, rør-i-rør. Innvendig hovedstoppekran er plassert i tak på bad.
Synlige avløpsrør i: Plast.
Ventilasjonen består av balansert ventilasjon. Vifter sørger for både tilførsel og avtrekk av ventilasjonsluften.
Varmtvannsbereder på ca. 120 liter. Bereder er plassert i bod. 200 liter.
- Røykvarsler
- Brannslukningsapparat
Stålpipeline med ildsted montert.

Arealer

[Gå til side](#)

Forutsetninger og vedlegg

[Gå til side](#)

Lovlighet

[Gå til side](#)

Leilighet

- Det foreligger ikke tegninger

Det er ikke forelagt byggegodkjente tegninger, det forutsettes at bygningen er godkjent slik den er brukt på befaringsdagen.

Sammendrag av boligens tilstand

Fordeling av tilstandsgrader

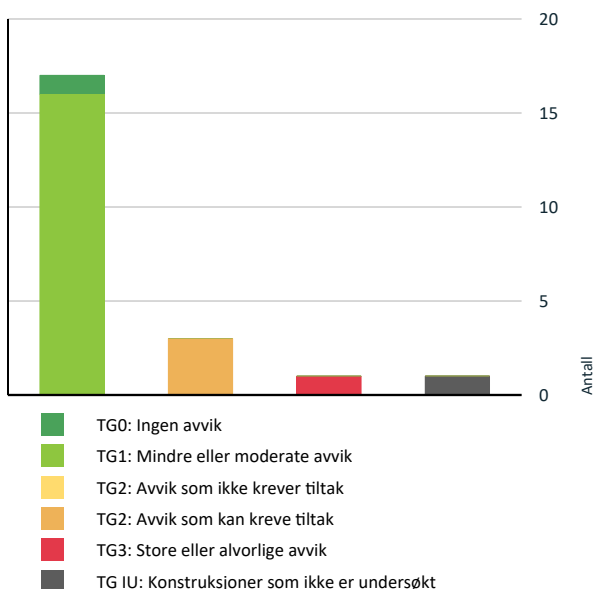

Vil du vite mer om tilstandsgrader? Se side 4.

Anslag på utbedringskostnad

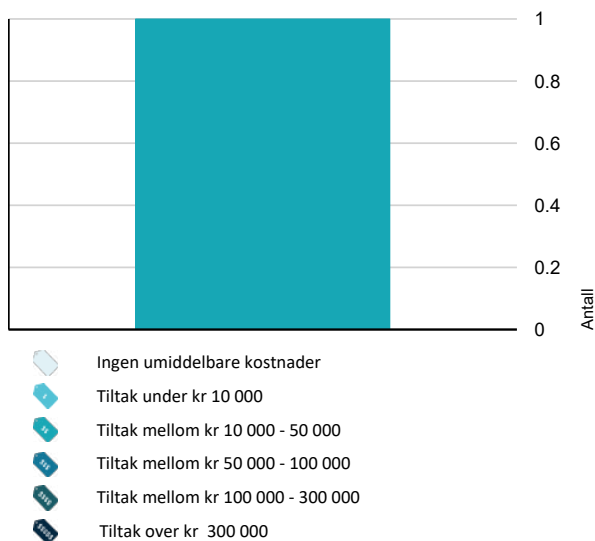

Hva er anslag på utbedringskostnad? Se side 4.

Spesielt for dette oppdraget/rapporten

Det bemerkes at opplysninger om årstall, utskiftninger/fornyelser av rom og bygningsdeler, samt forhold knyttet til vann og avløp, adkomstvei m.m. er i henhold til opplysninger gitt av rekvirent/eier/tilstedeværende, med mindre annet fremgår. Takstmann er ikke gjort kjent med andre forhold som kan ha innvirkning på verdien enn det som er nevnt i dokumentet. Takstmannen tar forbehold om skjulte feil og mangler og forutsetter at bygget er godkjent slik det fremsto på befaringsdagen, byggesøknader og godkjenninger er ikke undersøkt. Grunnbokutskrift er ikke innhentet, det er derfor ikke kjent om denne inneholder opplysninger om forhold som har betydning for taksten. Andre bygninger som garasje, uthus o.l. er ikke teknisk vurdert på linje med bolighuset. Begrensning av rapportens omfang:

For rapporter som gjelder leiligheter i et sameie eller aksje/andelslag er undersøkelsene begrenset til innvendig i leiligheten og dennes tilleggsdel (boder/kott/altan eller lignende). Takstmannen var alene på befaringen. Det betyr at informasjon som kunne vært fortalt om og vist kanskje ikke er kommentert selv om det burde vært sagt noe om.

Oppsummering av avvik

Vil du vite mer? Se på rommet eller bygningsdelen senere i rapporten.

Leilighet

- TG 3 STORE ELLER ALVORLIGE AVVIK**
 - Tekniske installasjoner > Elektrisk anlegg** [Gå til side](#)
- TG IU KONSTRUKSJONER SOM IKKE ER UNDERSØKT**
 - Våtrom > Etasje > Bad > Tilliggende konstruksjoner våtrom** [Gå til side](#)
- TG 2 AVVIK SOM KAN KREVE TILTAK**
 - Innvendig > Radon** [Gå til side](#)
 - Våtrom > Etasje > Bad > Overflater vegger og himling** [Gå til side](#)
 - Våtrom > Etasje > Bad > Overflater Gulv** [Gå til side](#)

Boligens energimerking



ENERGIMERKE

Beskrivelse

Boligen er bygget etter nyere teknisk forskrift av nyere dato med krav til isolasjon og tetthet som der er angitt. Der er normalt lite å hente ved evt. tiltak på bygget.

Energimerke



Energimerket gir en god pekepinn på om oppvarmingsutgiftene for boligen er høye eller lave. Det består av to deler: en energikarakter og en oppvarmingskarakter. Til sammen forteller de om energistandarden i boligen din.

Energikarakteren A–G:

Energikarakteren sier noe om energistandarden til bygningen og dermed noe om forventet forbruk av energi. Skalaen går fra A som er best til G som er dårligst.

• **A** og **B** er bygninger som normalt tilfredsstillere strengere krav enn det som er angitt i byggeforskriftene og/eller har effektivt varmesystem.

• **C** er bygninger som i hovedsak tilfredsstillere de nyeste byggeforskriftene, og bygninger etter noe eldre forskriftskrav med effektivt varmesystem.

• **D**, **E**, **F** og **G** er bygninger som er bygget under eldre forskriftskrav enn dagens. Eldre hus som ikke er utbedret, vil normalt få en karakter nederst på skalaen.

Oppvarmingskarakter:

Oppvarmingskarakteren blir angitt ut fra hvor stor andel av energien som kommer fra ikke fornybare energikilder, slik som olje eller gass, eller fra elektrisitet. Karakteren er en fargeskala fra rød til grønn, hvor grønn er best. En grønn karakter betyr at du bruker bioenergi eller annen ny fornybar energi. Bruk av ved, varmepumpe, sol og fjernvarme gir god oppvarmingskarakter.

En rød karakter betyr at boligen din er avhengig av elektrisitet, olje eller gass. Et bygg som bare har panelovner får derfor en dårlig oppvarmingskarakter.

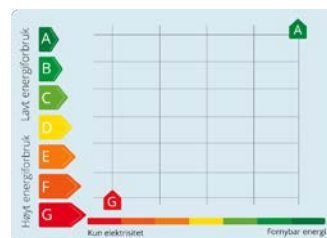

Tilstandsrapport

LEILIGHET



Byggeår
2014

Kommentar

Opplyst av eier. Bildet viser situasjonskart av eiendommen på befaringen

Standard

Boligen fremstår med normal standard og vil kunne tilfredsstille de fleste hva gjelder krav til bostandard.

Vedlikehold

Bygningen er normalt vedlikeholdt ut fra alder. Ved kjøp av brukt bolig kan det være vanskelig å vite hva man skal forvente av behov for vedlikehold og oppgradering. Alder og tilstand på for eksempel tak, kledning, vinduer og rør vil avgjøre byggets vedlikeholdsbehov fremover. Byggeskikk og materialvalg vil også variere ut ifra byggets alder, noe som gjør at energiforbruk, komfort og bruk kan variere fra bygning til bygning avhengig av alder og hva som eventuelt er oppgradert. Det er viktig å ta hensyn til bruksmønsteret som har vært i boligen, blir bruksmønsteret endret blir også forutsetningene for konstruksjonene endret. Utvendig vedlikehold og oppgraderinger vil normalt skje i regi Sameiet som boligen er en del av.

UTVENDIG

TG 1 Vinduer

Trevinduer med 3-lags energiglass.

TG 1 Dører

Ytterdør i treverk.
Balkongdør i treverk med 3-lags energiglass.

TG 1 Balkonger, terrasser og rom under balkonger

Veranda med utgang fra stue/kjøkken. Konstruksjoner, overflater, rekkverk og håndlist i treverk. Delvis overbygget. Terrasser/verandaer som står under åpen himmel vil alltid ha vedlikeholdsbehov, dette må påregnes.

INNVENDIG

TG 1 Overflater

Innvendige overflater er hovedsakelig preget av:
Gulv: Parkett.
Vegg: Panelplater og tapet.
Himling: Himlingsplater.

Tilstandsrapport

Avhengig av bruksmønster og krav til estetikk av kjøper kan det være påregnelig med utskiftning/utbedringer. Eneklte brukmerker og slitasje er registrert

TG 1 Etasjeskille/gulv mot grunn

Etasjeskille er utført i trekonstruksjoner.

TG 2 Radon

Takstmannen har ikke kjennskap til radonmåling av boligen, boligen er sannsynligvis utført med radonsperre. Statens strålevern anbefaler radonmåling i bolig. Mer info angående radon kan hentes hos kommunen og Statens strålevern, www.nrpa.no/radon.

Vurdering av avvik:

- Radonmålinger er ikke foretatt, heller ikke andre tiltak mot radon, eiendommen ligger i et område som i NGU Radon aktsomhetskart er definert med "moderat til lav" aktsomhetsgrad

Konsekvens/tiltak

- Det bør gjennomføres radonmålinger.



TG 1 Pipe og ildsted

Stålpipes. Ildsted er montert. Det anbefales på generell basis alltid en kontroll av piper og ildsteder ved omsetning av boliger. Det gjøres oppmerksom på at det er det lokale brann- og feiervesen som fører tilsyn med piper og ildsteder i hver enkelt kommune. Ovner og oppvarmingskilder er ikke funksjonstestet av takstmann.

TG 1 Innvendige dører

Malte glatte innvendige dører.

VÅTROM

ETASJE > BAD

Generell

Gulv: Fliser.
Vegg: Fliser.

Tilstandsrapport

Himling: Himlingsplater.

Tekniske installasjoner: Baderomsinnredning med glatte fronter, heldekkende servant og speil over med tilhørende belysning. Dusjhjørne med glassvegger og gulvmontert toalett. Opplegg/plass til vaskemaskin. Det er varme i gulv, ventil i himling og tilluft i dør.

ETASJE > BAD

Overflater vegger og himling

På vegg er: Fliser.

I himling er: Himlingsplater.

Vurdering av avvik:

- Det er avvik:

Dusjing direkte på vegg/gulv gir økt belastning på konstruksjon og kan redusere levetiden på våtrommet. Rommet har mer enn halvparten av forventet brukstid oppnådd. Rommet må brukes med forsiktighet og det må følges med på konstruksjonene da risikoen for skader er stor. Det er ikke avdekket forhold utover normal elde og slitasje.

Konsekvens/tiltak

- Tiltak:

Det er ikke registrert avvik utover elde og normal brukslitasje.



ETASJE > BAD

Overflater Gulv

Fliser på gulv. Med gulvvarme. Fallforhold på gulvet er målt og funnet tilfredsstillende.

Vurdering av avvik:

- Det er avvik:

Rommet har mer enn halvparten av forventet brukstid oppnådd. Rommet må brukes med forsiktighet og det må følges med på konstruksjonene da risikoen for skader er stor. Det er ikke avdekket forhold utover normal elde og slitasje.

Konsekvens/tiltak

- Tiltak:

Siden våtrommet fungerer i dag er det ikke behov for strakstiltak. Men ut fra alder kan plutselig skader oppstå, det anbefales å følge med og bruke rommet med forsiktighet.

ETASJE > BAD

Sluk, membran og tettesjikt

Plastsluk.

Tilstandsrapport

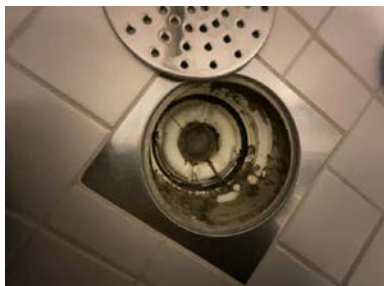

ETASJE > BAD

TG 1 Sanitærutstyr og innredning

Baderomsinnredning med glatte fronter, heldekkende servant og speil over med tilhørende belysning. Dusjhjørne med glassvegger og gulvmontert toalett. Opplegg/plass til vaskemaskin.

ETASJE > BAD

TG 1 Ventilasjon

Det er varme i gulv, ventil i himling og tilluft i dør.

ETASJE > BAD

TG IU Tilliggende konstruksjoner våtrom

Hulltaking er ikke foretatt da det ikke er fysisk mulig pga. tilliggende konstruksjoner. Det er klesskap bak våtsone indust, dette, er fult, uatabilt og ikke mulig å flytte ved enkle grep.

KJØKKEN

ETASJE > STUE/KJØKKEN

TG 1 Overflater og innredning

Kjøkkeninnredning med laminerte skrog, glatte fronter og laminert benkeplate med oppvaskkum. Det er laminat/kitchenboard og belysning over benkeplate. Det er plass til frittstående kjøleskap og oppvaskmaskin. Det er plass til integrert koketopp og stekeovn.

ETASJE > STUE/KJØKKEN

TG 1 Avtrekk

Kjøkkenventilator er montert over komfyr.

TEKNISKE INSTALLASJONER

Tilstandsrapport

TG 1 Vannledninger

Synlige vannrør i: Plast, rør-i-rør. Innvendig hovedstoppekran er plassert i tak på bad. Anlegget er ikke teknisk vurdert. Jeg er ikke VVS fagmann, kontakt rørlegger for evt. nærmere kontroll av anlegget. Bunnledningene og utvendige ledninger er nedgravd og ikke tilgjengelig for inspeksjon.



TG 1 Avløpsrør

Synlige avløpsrør i: Plast. Anlegget er ikke teknisk vurdert. Jeg er ikke VVS fagmann, kontakt rørlegger for evt. nærmere kontroll av anlegget. Bunnledningene og utvendige ledninger er nedgravd og ikke tilgjengelig for inspeksjon.

TG 1 Ventilasjon

Ventilasjonen består av balansert ventilasjon. Vifter sørger for både tilførsel og avtrekk av ventilasjonsluften.

TG 1 Varmtvannstank

Varmtvannsbereder på ca. 120 liter. Bereder er plassert i bod. 200 liter.

Det er innført krav om at varmtvannsberedere med effekt over 1500 watt ikke skal være tilkoblet med vanlig stikkontakt, men være såkalt fast tilkoblet. Kravet ble opprinnelig innført i 2010 og gjaldt da varmtvannsberedere med effekt over 2000 watt, men ble endret til 1500 watt i 2014. Kravene til fast tilkobling av varmtvannsberedere fremgår av NEK

TG 3 Elektrisk anlegg

Dette er en forenklet kontroll begrenset til de spørsmål og undersøkelser som forskrift til avhendingslova (tryggere bolighandel) § 2-18 inneholder. Dette kan ikke sammenlignes med en kontroll utført av offentlig myndighet (Det lokale eltilsyn) eller registrert elektrovirksomhet, og en bygnings sakkyndig har verken kompetanse eller lov til å foreta en slik kontroll.

Tilstandsgraden er vurdert ut fra den forenklete og begrensede kontrollen som forskriften inneholder. El-anlegget kan ha feil og mangler som en slik forenklet undersøkelse ikke vil avdekke. Vær derfor oppmerksom på denne risikoen, og søk videre veiledning eller få en fullstendig kontroll utført av registrert elektrovirksomhet.

El-anlegg med automatsikringer. I hovedsak skjult ledningsnett. Sikringskapet er plassert på soverom. Det lokale eltilsyn utfører tilsyn med elektriske anlegg etter instruks fra Direktoratet for Samfunnssikkerhet og Beredskap (DSB). Intervallene på disse tilsynene vil i fremtiden være avhengig av lokale risikovurderinger. Historisk sett har boliger normalt blitt kontrollert omtrent hvert 20. år. Kontrollene er stikkprøvebasert og medfører ingen godkjenning. Uavhengig av opplysningene ovenfor kan vi derfor ikke gi noe garanti for at anlegget er uten feil/mangler, eller tilpasset dagens bruksmønster. Vi anbefaler at det utføres privat elkontroll ved eiendomsoverdragelser

1. Foreligger det eltilsynsrapport de siste 5 år, og det er ikke foretatt arbeid på anlegget etter denne, utenom retting av eventuelle avvik i eltilsynsrapport (dvs en el-tilsynsrapport uten avvik)?

Tilstandsrapport

Nei

Spørsmål til eier

- Er alle elektriske arbeider/anlegg i boligen utført av en registrert elektroinstallasjonsvirksomhet?
Nei Det er satt opp en lettvegg på ett soverom, elektriske arbeider i forbindelse med dette fremstår som selvgjort
- Er det elektriske anlegget utført eller er det foretatt tilleggsarbeider på det elektriske anlegget etter 1.1.1999?
Ukjent
- Foreligger det kontrollrapport fra offentlig myndighet – Det Lokale Eltilsyn (DLE) eller eventuelt andre tilsvarende kontrollinstanser med avvik som ikke er utbedret eller kontrollen er over 5 år?
Nei
- Forekommer det ofte at sikringene løses ut?
Nei
- Har det vært brann, branntilløp eller varmgang (for eksempel termiske skader på deksler, kontaktpunkter eller lignende) i boligens elektriske anlegg?
Nei

Generelt om anlegget

- Er det tegn til at det har vært termiske skader (tegn på varmgang) på kabler, brytere, downlights, stikkontakter og elektrisk utstyr? Sjekk samtidig tilstanden på elektrisk tilkobling av varmtvannsbereder, jamfør eget punkt under varmtvannstank
Nei
- Er der synlig defekter på kabler eller er disse ikke tilstrekkelig festet?
Ja

Inntak og sikringsskap

- Er det tegn på at kabelinnføringer og hull i inntak og sikringsskap ikke er tette, så langt dette er mulig å sjekke uten å fjerne kapslinger?
Nei
- Finnes det kursfortegnelse, og er den i samsvar med antall sikringer?
Ja
- Foreta en helhetsvurdering av det elektriske anlegget, dets alder, allmenne tilstand og fare for liv og helse. Bør det elektriske anlegget ha en utvidet el-kontroll?
Nei

Generell kommentar

Punkt nummer 1-7 er besvart av eier og er ikke takstingeniørens vurdering. Kapasitet på kurser bør vurderes av kjøpere, da man vil ha individuelle behov og dette påvirkes av bruksmønsteret i boligen. Jeg er ikke el. fagmann og det er ikke foretatt kontroll av det elektriske anlegget. Kontroll utført av sertifisert EL-kontrollør/takstmann anbefales derfor på generelt grunnlag. Det vil alltid kunne finnes avvik ved nøye gjennomgang av anlegget av fagperson selv om jeg ikke har sett dette eller kommentert det her. Kostnader til retting må påregnes.

Kostnadsestimat: 10 000 - 50 000

Branntekniske forhold

Dette er en forenklet kontroll begrenset til de spørsmål som fremkommer under. Tilstandsgraden er basert på retningslinjer til disse spørsmålene i bransjestandarden NS3600. Dette kan ikke sammenlignes med en fullstendig kontroll av branntekniske forhold av offentlig myndighet, eller en vurdering av boligens branntekniske forhold eller prosjektering fra en rådgiver med spesialkompetanse. En bygnings sakkyndig har verken kompetanse til å gi slik veiledning eller lov til å foreta en slik kontroll.

Tilstandsgraden er vurdert ut fra den forenklede og begrensede kontrollen. Det kan være feil og mangler om branntekniske forhold som en slik forenklet undersøkelse ikke vil avdekke. Vær derfor oppmerksom på denne risikoen, og søk videre veiledning eller rådgivning.

- Røykvarsler
- Brannslukningsapparat

Røykvarslere og brannslukningsapparat krever årlig ettersyn. Eier av ethvert brannobjekt skal sørge for at dette er bygget, utstyrt og vedlikeholdt i samsvar med gjeldende lover og forskrifter om forebygging av brann. Pga. lukket konstruksjon er ikke forhold rundt brann/lyd mot evt. tilstøtende bruksenheter vurdert.

- Er det mangler for brannslukningsutstyr i boligen iht. forskriftskrav på søknadstidspunktet, men minst Byggeforskrift 1985?

Tilstandsrapport

Nei

2. Er det skader på brannslukkingsutstyr eller er apparatet eldre enn 10 år?

Nei

3. Er det mangler på røykvarsler i boligen iht. forskriftskrav på søknadstidspunktet, men minst Byggeforskrift 1985?

Nei

4. Er det skader på røykvarslere?

Nei

Arealer, byggetegninger og brannceller

Standard gjeldende fra 01.01.2024

Arealmålinger og arealoppsett er basert på Norsk standard 3940:2023 Areal- og volum-beregninger av bygninger. Arealet gjelder for tidspunktet da boligen ble målt

Hva er måleverdig areal?

Arealet i rommet må ha minst 1,90 m fri høyde over gulvet og minst bredde på 0,60 m. Et loft med skråtak vil for eksempel bare få registrert målbar areal der høyden er minst 1,90 m og bredden minst 0,60 m. Rommet må ha dør eller luke, og gangbart gulv.

Hva er bruksareal?

BRA = BRA-i + BRA-e + BRA-b

Bruksarealet for bygningen er bruttoarealet minus arealet som opptas av yttervegger.



Internt bruksareal (BRA-i)	Arealet innenfor boenheten(e)
Eksternt bruksareal (BRA-e)	Arealet av alle rom utenfor boenheten(e) og som tilhører denne, slik som for eksempel bod
Innglasset balkong mv (BRA-b)	Arealet av innglasset balkong, veranda eller altan når denne er tilknyttet boenheten(e)
Terrasse- og balkongareal (TBA)	Arealet av terrasser, åpne balkonger og åpen altan tilknyttet boenheten(e)

Gulvareal (GUA)
Er sum av BRA (bruksareal) og ALH (areal med lav takhøyde).

Arealet med lav takhøyde (ALH) er ikke måleverdig areal, som skyldes skråtak og lav himlingshøyde.

GUA kan opplyses i markedsføring der det er aktuelt for den konkrete boligen og kun sammen med BRA-i, for eksempel der gulvflaten har en verdi og har funksjon ved møblering og bruk av rommene. Ikke innredet areal som kaldloft, måles og oppgis normalt ikke.

Arealet kan ikke alltid fastsettes nøyaktig

Areal kan være komplisert eller umulig å måle opp nøyaktig fordi det er vanskelig å fastslå tykkelsen på innervegger, skjehveter i og utforming av bygningskonstruksjoner som karnapp, buer og vinkler som ikke er rette, åpne rom over flere etasjer og så videre.

Eiendommens markedsverdi kan ikke baseres på en matematisk beregning basert på antall kvadratmeter opplyst i rapporten. Opplysninger om areal kan altså ikke alene benyttes for å beregne eiendommens verdi.

Den bygnings sakkyndige kan avdekke eventuelle bruksendringer og avvik i branncelleinndeling

Den bygnings sakkyndige ser på byggetegninger hvis de er tilgjengelige og dette er en del av oppdraget, og vurderer bruken av boligen opp mot tegningene. Hvis den bygnings sakkyndige avdekker at en bolig ikke ser ut til å være delt opp i brannceller etter kravene i byggeteknisk forskrift på befaringstidspunktet, skal det opplyses om dette.

Reglene om bruksendring og brannceller kan være kompliserte. Søk videre faglige råd om rapporten ikke gir deg svar. Den bygnings sakkyndige kan ikke vurdere og svare på alle spørsmål, og kan heller ikke vite om kommunen kan gi unntak for kravene som gjelder. [Vil du vite mer?](#)

Om brannceller

En branncelle er hele eller avgrensede deler av en bygning hvor en brann fritt kan utvikle seg uten at den kan spre seg til andre bygninger eller andre deler av bygningen i løpet av en fastsatt tid.

Om bruksendring

Bruksendring er å endre bruken av et rom fra en tillatt bruk til en annen. Dette kan kreve søknad og tillatelse, for eksempel hvis du endrer et rom fra bod til soverom eller arbeidsrom, eller hvis du endrer en bolig til to separate boliger.

Rom for varig opphold har krav til takhøyde, romstørrelse, rømningsvei og lysforhold som må være oppfylt. Du kan søke kommunen om unntak for kravene, men kan ikke regne med å få unntak for krav som går på helse og sikkerhet, for eksempel krav til rømningsvei.

Bruksendring som krever godkjenning, og som ikke er søkt bruksendret, er ulovlig. Kommunen kan etter plan- og bygningsloven kapittel 32 forfølge overtredelser. Kommunen kan pålegge deg å avslutte den ulovlige bruken, eventuelt å rette eller tilbakeføre rommet til godkjent bruk.

Arealer

Leilighet

Ny arealstandard

Etasje	Bruksareal BRA m ²			SUM	Terrasse- og balkongareal (TBA)
	Internt bruksareal (BRA-i)	Eksternt bruksareal (BRA-e)	Innglasset balkong (BRA-b)		
Etasje	68	5		73	16
SUM	68	5			16
SUM BRA	73				

Romfordeling

Etasje	Internt bruksareal (BRA-i)	Eksternt bruksareal (BRA-e)	Innglasset balkong (BRA-b)
Etasje	Soverom , Soverom 2, Bod , Stue/kjøkken , Bad , Kontor , Gang	Bod garasje	

Kommentar

Oppmålt med lasermåler.

Målt takhøyde i etasjen: Varierende, men målt 2,24 - 2,50m.

Arealer er beregnet ut fra innvendig oppmåling på stedet iht. NS3424. Arealene er beregnet iht. rommenes faktiske bruk, selv om rommene kan være i strid med byggeforskrifter.

Lovlighet

Byggetegninger

Det foreligger ikke tegninger

Kommentar: Det er ikke forelagt byggegodkjente tegninger, det forutsettes at bygningen er godkjent slik den er brukt på befaringdagen.

Brannceller

Er det påvist synlige tegn på avvik i branncelleinndeling ut ifra dagens byggeteknisk forskrift?

Ja Nei

Nyere håndverkstjenester

Er det ifølge eier utført håndverkstjenester på boligen siste 5 år?

Ja Nei

Krav for rom til varig opphold

Er det påvist avvik i forhold til rømningsvei, dagslyflate eller takhøyde?

Ja Nei

Kommentar:

Total fordeling mellom P-ROM og S-ROM

Tabellen under viser fordelingen av P-ROM og S-ROM etter veiledningen til NS 3940: 2012. Dette er til informasjon og til sammenligning. Tallene er omtrentlige, kan avvike fra faktiske målinger og er ikke juridisk bindende

	P-ROM(m2)	S-ROM(m2)
Leilighet	65	3

Befarings - og eiendomsopplysninger

Befaring

Dato	Til stede	Rolle
13.11.2024	Amund Forset	Takstingeniør
	Monir Ahmad Afzali	Kunde
	Shabana Afzali	Kunde

Matrikkeldata

Kommune	gnr.	bnr.	fnr.	snr.	Areal	Kilde	Eieforhold
3209 ULLENSAKER	136	25		58		IKKE OPPGITT (Ambita)	Eiet

Adresse

Holenbrauta 12

Hjemmelshaver

Afzali Monir Ahmad, Afzali Shabana

Eierandel

676 / 39696

Eiendomsopplysninger

Beliggenhet

Eiendommen ligger i et sentralt, men samtidig landlig boligområde 2 km vest for Jessheim sentrum med alle de servicetilbud og fasiliteter som finnes der.

Adkomstvei

Eiendommen er tilknyttet offentlig vei.

Tilknytning vann

Eiendommen er tilknyttet offentlig vann.

Regulering

Plannavn: Holen

Arealformål: Boligbebyggelse-konsentrert småhusbebyggelse

Feltbetegnelse: BK1

Planidentifikasjon: 89909a

Eiendommen ligger i gul støysone.

Om tomten

Felles eiet tomt som er pent opparbeidet med plen. Det er asfalterte interne veger.

Tinglyste/andre forhold

Kartgrunnlag for regulering, areal og kommuneplan: ©GEOVEKST (Statens kartverk) og Norsk institutt for skog og landskap. Det tas forbehold om feil og mangler i kartet. Boligen er en del av ett boligsameie. Dette betyr juridisk at alle deleiere eier all tomtegrunn og bygningsmasse sammen men at hver enkelt seksjonseier har eksklusiv bruksrett på hoveddeler og tilleggsdeler til sin seksjon. I praksis tar alle seg av sin egen bolig utvendig og innvendig, men juridisk har alle bl.a. vedlikeholdsansvar for alle bygninger på hele eiendommen, etter sameiebrøken. Det er ikke opplyst om at der er etablert noe sameieavtaler eller innbetaling til felleskostnader i sameiet.

Kilder og vedlegg

Dokumenter

Beskrivelse	Dato	Kommentar	Status	Sider	Vedlagt
Egenerklæring		Egenerklæringen er ikke fremlagt. Det gjøres oppmerksom på at sistnevnte er et avvik fra instruksen om Boligsalgsrapportering.	Ikke gjennomgått		Nei
Situasjonskart		Kart over eiendommen på befaringsdagen, tatt ut fra kommunens kartverk.	Gjennomgått		Nei
Samsvarserklæring		Utførte arbeider på det elektriske anlegget etter 1999, skal dokumenteres med samsvarserklæring der ansvarlig for jobben bekrefter hva som er gjort og at alt er utført i tråd med forskriftene.	Ikke gjennomgått		Nei
Statens Kartverk		Diverse eiendomsopplysninger fra Norsk Eiendomsinformasjon.	Gjennomgått		Nei

Tilstandsrapportens avgrensninger

STRUKTUR•REFERANSENIVÅ•TILSTANDSGRADER

• Rapporten er basert på innholds krav i Forskrift til avhendingslova (tryggere bolighandel). Formålet er å gi en tilstandsanalyse til bruk for den som bestiller og/eller i et salg til forbruker, og ikke for andre tredjeparter. Rapportens omfang, struktur, metode og begrepsbruk følger i hovedsak Norsk Standard NS 3600:2018 (Teknisk tilstandsanalyse ved omsetning av bolig), samt Takstbransjens retningslinjer ved tilstandsrapportering for boliger og Takstbransjens retningslinjer for arealmåling.

• Tilbakeholdt eller uriktig informasjon som har betydning for vurderingen, er ikke bygningssakkyndiges ansvar. Rapporten beskriver avvik, altså en tilstand som er dårligere enn referansenivået. Rapporten framhever normalt ikke positive sider ved boligen ut over det som fremgår av tilstandsgradene.

• Tilstanden angis i rapporten og gir uttrykk for en gitt forventet tilstand blant annet vurdert ut fra alder og normal bruk slik:

i) **Tilstandsgrad 0, TG0:** Ingen avvik eller skader. I tillegg må bygningsdelen være tilnærmet ny, mindre enn 5 år, og det foreligger dokumentasjon på faglig god utførelse.

ii) **Tilstandsgrad 1, TG1:** Mindre avvik. Normal slitasje. Straks tiltak ikke nødvendig. TG1 kan gis når bygningsdelen er tilnærmet ny og det ikke foreligger dokumentasjon på faglig god utførelse.

iii) **Tilstandsgrad 2, TG2:** Vesentlige avvik, og mindre avvik som etter NS 3600 gir TG 2, men som ikke nødvendigvis krever umiddelbare tiltak. I denne rapporten kan TG2 i Rapportsammendrag være inndelt i TG2 som krever tiltak og de som ikke krever umiddelbare tiltak. Konstruksjonen har normalt enten feil utførelse, en skade eller symptomer på skade, sterk slitasje eller nedsatt funksjon. Vedlikehold eller tiltak trengs i nær fremtid, det er grunn til å varsle fare for skader på grunn av alder eller overvåke spesielt på grunn av fare for større skade eller følgeskade. For skjulte konstruksjoner vil alder i seg selv være et symptom som kan gi TG2. For synlige konstruksjoner kan alder sammen med andre symptomer og momenter gi TG2. Avvik under TG2 kan gis sjablongmessig anslag.

iv) **Tilstandsgrad 3, TG3:** Store eller alvorlige avvik. Kraftige symptomer på forhold som man må regne med trenger utbedring straks eller innen kort tid. Påvist funksjonssvikt eller sammenbrudd. Avvik under TG3 skal gis sjablongmessig anslag.

v) **Tilstandsgrad TGiu:** Ikke undersøkt/ikke tilgjengelig for undersøkelse.

• Ved TG0 og TG1 gis det normalt ingen begrunnelse for valg av tilstandsgrad, fordi bygningen eller bygningsdelen da bare har normal slitasje. For anbefalte tiltak ved TG2 og TG3 må bruker av rapporten vurdere om tiltakene er nødvendige og lønnsomme. Hva det vil koste å utbedre rom eller bygningsdeler er et sjablongmessig anslag basert på registrert avvik og angitte tiltak i rapporten. Anslaget er gitt på generelt grunnlag og basert på erfaringstall i seks intervaller, og kan ikke forveksles med en konkret vurdering og tilbud fra en entreprenør eller håndverker. Det må eventuelt innhentes tilbud for en nærmere undersøkelse, og konkret og nøyaktig vurdering av utbedringskostnad. Kostnader til ikke oppdagede avvik/utbedringer/feil kan forekomme. Utbedringskostnad avhenger av personlige preferanser og markedspris på materialer og tjenesteyter.

PRESISERINGER

• Avvik vurderes ut fra tekniske forskrifter på godkjenningstidspunktet for bygget. Noen bygningsdeler vurderes

etter gjeldende teknisk forskrift på befaringstidspunktet. Dette gjelder blant annet:

i) Bad, vaskerom (våtrom)

ii) Forhold rundt brann, rømming, sikkerhet, for eksempel rekkverkshøyder/åpninger, ulovlige bruksendringer, brannceller mv.

• For skjulte konstruksjoner slik som vann og avløp uten dokumentasjon, er kvalitet og alder vurdert.

• Fastmonterte installasjoner, for eksempel innfelt belysning (downlights), demonteres ikke for å sjekke dampspæren bak. Dette av hensyn til bygningssakkyndiges kompetanse og risikoen for skade.

• Kontroll av fukt i konstruksjonen ved hulltaking i bad og vaskerom (våtrom), rom under terreng (kjelleretasje, underetasje og sokkeletasje) eller andre bygningsdeler skjer etter eiers aksept. Hulltaking av våtrom og rom under terreng kan unntaksvis unnlates, se Forskrift til Avhendingsloven.

• Kontroll av romfunksjoner for P-ROM utføres kun når det ikke foreligger godkjente og byggemeldte tegninger, eller når tegninger ikke stemmer med dagens bruk.

• Bygningssakkyndig gir en forenklet vurdering av branntekniske forhold og elektriske installasjoner i boligen dersom det er mer enn fem år siden sist boligen hadde el-tilsyn. Bygningssakkyndig kan anbefale å konsultere offentlige myndigheter eller kvalifisert elektrofaglig fagperson ved behov for grundigere undersøkelser.

TILLEGGSUNDERSØKELSER

Etter avtale kan tilstandsanalysen utvides til også å omfatte tilleggsundersøkelser utover minimumskravet i forskriften.

BEFARINGEN

Rapporten gir en vurdering av byggverk og bygningsdeler som bygningssakkyndig har observert, og som fremkommer av Forskrift til avhendingsloven. Rapporten er likevel ingen garanti for at det ikke kan finnes skjulte feil, skader og mangler. NS 3600:2018 (Teknisk tilstandsanalyse ved omsetning av bolig) har undersøkelsesnivå fra 1 til 3, der undersøkelsesnivå 1 er det laveste og baseres på visuell observasjon. Rapporten baseres på undersøkelsesnivå 1 med få unntak (våtrom og rom under terreng). I praksis betyr dette at gjennomføringen av befaringen begrenses som følger:

• Det utføres kun visuelle observasjoner på tilgjengelige flater uten fysiske inngrep (f.eks. riving).

• Flater som er skjult av snø eller på annen måte ikke er tilgjengelig eller skjult, blir ikke kontrollert. Det foretas ikke funksjonsprøving av bygningsdeler, som isolasjon, piper, ventilasjon, el. anlegg, osv.

• Det gis ingen vurdering av boligens tilbehør, hvite- og brunevarer og annet inventar. Dette gjelder også integrert tilbehør.

• Inspisering av yttertak er basert på det som er synlig, normalt på innsiden fra loftet og utvendig fra stige/bakkenivå. Befaring av tak må være sikkerhetsmessig forsvarlig for å kunne gjennomføres.

• Stikkprøvetakninger er utvalgt tilfeldig og kan innebære kontroll under overflaten med spiss redskap eller lignende.

Tilstandsrapportens avgrensninger

UTTRYKK OG DEFINISJONER

- Tilstand: Byggverkets eller bygningsdelens tekniske, funksjonelle eller estetiske status på et gitt tidspunkt.
- Symptom: Observerbart forhold som gir indikasjon på hvilken tilstand et byggverk eller en bygningsdel befinner seg i. Benyttes ved beskrivelse av avvik.
- Skadegjørere: Zoologiske eller biologiske skadegjørere, i hovedsak råte, sopp og skadedyr.
- Fuktsøk: Overflatesøk med egnet søkeutstyr (fuktindikator) eller visuelle observasjoner.
- Fuktmåling: Måling av fuktinnhold i materiale eller i bakenforliggende konstruksjon ved bruk av egnet måleutstyr (blant annet hammerelektrode og pigger).
- Utvidet fuktsøk (hulltaking): Boring av hull for inspeksjon og fuktmåling i risikoutsatte konstruksjoner, primært i tilstøtende vegger til bad, utforede kjellervegger og eventuelt i oppforede kjellergulv.
- Normal slitasjegrad: Forventet nedsliting av materiale i overflaten som er basert på enkle visuelle observasjoner. Kan vurderes sammen med bygningsdelens alder.
- Forventet gjenværende brukstid: Anslått tid et byggverk eller en del av et byggverk fortsatt vil være tjenlig for sitt formål (NS3600, Termer og definisjoner punkt 3.9)

AREALBEREGNING FOR BOENHETER

- Areal fastsettes etter Forskrift til avhendingsloven og Norsk Standard 3940 Areal- og volum-beregninger av bygninger fra 2023.
- Areal oppgis i hele kvadratmeter i rapporten, og gjelder for det tidspunkt oppmålingen fant sted.
- Bruksareal (BRA) er det måleverdige arealet som er innenfor omsluttete vegger målt i gulvhøyde (bruttoareal minus arealet som opptas av yttervegger). I tillegg til gulvhøyde gjelder regler om fri bredde for at arealet skal være måleverdig, med betydning for BRA av for eksempel loft med skråtak. BRA består av internt bruksareal (BRA-i), eksternt bruksareal (BRA-e) og innglasset balkong mv (BRA-b). Terrasse- og balkongareal (TBA) opplyses der tilstandsrapporten skal benyttes i boligomsetningen og der det er aktuelt. I tillegg kan gulvareal (GUA) og areal med lav takhøyde (ALH) opplyses sammen med BRA der det er aktuelt og en del av oppdraget. Rom skal ha atkomst og gangbart gulv for å kunne regnes som BRA/måleverdig areal.
- Arealet måles og oppgis dersom arealet oppfyller krav til måleverdighet, slik som at arealet må ha minst en bredde på 0,6m og minst en høyde på 1,9 m osv. Et rom kan være i strid med teknisk forskrift og mangle godkjennelse hos kommunen for den aktuelle bruken, uten at dette får betydning for om arealet måles og oppgis i tilstandsrapporten. Når arealet måles tas det ikke hensyn til om arealet er lovlig oppført eller om bruken er lovlig, bruksendringer, lysforhold eller andre sikkerhetsmangler.
- Eiendommens markedsverdi kan ikke baseres på en rent matematisk beregning i forhold til antall kvadratmeter opplyst i rapporten. Opplysninger om areal kan altså ikke alene benyttes for beregning av eiendommens verdi.

• Rom som ligger utenfor boenheten, men som eier har påvist og/eller opplyst at tilhører boenheten, er oppmålt og inkludert i BRA-e. Det er ikke fremvist dokumentasjon på at rommet tilhører boenheten, med mindre dette er angitt særskilt. Rom utenfor boenheten kan omdisponeres av borettslaget/sameiet og dette kan påvirke boligens BRA. Vær oppmerksom på at NS 3940:2023 og eierseksjonsloven har ulik definisjon av fellesareal. Ved arealmåling gjelder NS 3940:2023 som definerer fellesareal slik: "Delen av bygning som brukes av to eller flere bruksenheter eller til bygningens forvaltning, drift eller vedlikehold.

• I en overgangsperiode skal rapporter som benyttes i boligomsetningen eller dersom det er en del av oppdraget også opplyse om fordelingen mellom P-ROM og S-ROM med utgangspunkt i definisjonene som fremkommer av veiledningen til Norsk Standard 3940 Areal- og volum-beregninger av bygninger fra 2012. Fordelingen mellom P-ROM og S-ROM er basert på veiledningen og bygningssakkyndiges eget skjønn. P-ROM er måleverdige rom som benyttes til kort eller langt opphold. S-ROM er måleverdige rom som benyttes til lagring, og tekniske rom. Bruken av et rom på befaringstidspunktet har betydning for om rommet defineres som P-ROM eller S-ROM. Dette betyr at rommet både kan være i strid med teknisk forskrift og mangle godkjennelse i kommunen for den aktuelle bruken, uten at dette vil få betydning for valg av arealkategori.

• Se øvrig informasjon om areal i rapporten, Norsk Standard 3940 (2012 og 2023) og veiledningen til disse.

PERSONVERN

iVerdi AS, bygningssakkyndig og takstforetaket behandler personopplysninger som bygningssakkyndig trenger for å kunne utarbeide rapporten. Personvernerklæring med informasjon om bruk av personopplysninger og dine rettigheter finner du her [Personvernerklæring - iVerdi](#)

DELING AV PERSONOPPLYSNINGER FOR TRYGGERE BOLIGHANDEL OG MULIG RESERVASJON

Norsk takst og deres samarbeidspartnere benytter personopplysninger fra rapporten for analyse- og statistikkformål, samt utvikling og drift av produkter og tjenester for takstbransjen og andre aktører i bolig-omsetningen. Les mer om dette og hvordan du kan reservere deg på <https://www.norsktakst.no/norsk/om-norsk-takst/personvernerklæring/reservasjon/>

Vendu lager en boliganalyse basert på opplysninger fra rapporten. Les mer om dette og hvordan du kan reservere deg her: <https://samtykke.vendu.no/FD1639>

KLAGEORDNING FOR FORBRUKERE

Er du som forbruker misfornøyd med bygningssakkyndiges arbeid eller opptreden ved taksering av bolig eller fritidshus, se www.takstklagenemd.no for mer informasjon

EGENERKLÆRINGSSKJEMA

Til orientering vil dette skjema være en del av salgsoppgaven

Meglerfirma	
Aktiv EM Kløfta	
Oppdragsnr.	
1205240321	
Selger 1 navn	Selger 2 navn
Monir Ahmad Afzali	Shabana Afzali
Gateadresse	
Holenbrauta 12	
Poststed	Postnr
JESSHEIM	2067
Er det dødsbo? <input checked="" type="checkbox"/> Nei <input type="checkbox"/> Ja	
Avdødes navn	
Er det salg ved fullmakt? <input checked="" type="checkbox"/> Nei <input type="checkbox"/> Ja	
Hjemmelshavers navn	
Har du kjennskap til eiendommen? <input type="checkbox"/> Nei <input checked="" type="checkbox"/> Ja	
Når kjøpte du boligen? År	2014
Hvor lenge har du eid boligen?	
Antall år	10
Antall måneder	2
Har du bodd i boligen siste 12 måneder? <input type="checkbox"/> Nei <input checked="" type="checkbox"/> Ja	
I hvilket forsikringselskap har du tegnet villa/husforsikring?	
Forsikringselskap	
Polise/avtalnr.	

Document reference: 1205240321

Spørsmål for alle typer eiendommer

- 1 Kjenner du til om det er/har vært feil tilknyttet våtrommene, f.eks. sprekker, lekkasje, råte, lukt eller soppskader?
 Nei Ja

Initialer selger: MAA, SA

1

- 2 Kjenner du til om det er utført arbeid på bad/våtrom?
Svar
- 3 Kjenner du til om det er/har vært tilbakeslag av avløpsvann i sluk eller lignende?
 Nei Ja
- 4 Kjenner du til feil eller om har vært utført arbeid/kontroll på vann/avløp?
Svar
- 5 Kjenner du til om det er/har vært problemer med drenering, fuktinnslag, øvrig fukt eller fuktmerker i underetasje/kjeller?
 Nei Ja
- 6 Kjenner du til om det er/har vært utettheter i terrasse/garasje/tak/fasade?
 Nei Ja
- 7 Kjenner du til om det er/har vært problemer med ildsted/skorstein/pipe f.eks. dårlig trekk, sprekker, pålegg, fyringsforbud eller lignende?
 Nei Ja
- 8 Kjenner du til om det er/har vært f.eks. sprekker i mur, skjeve gulv eller lignende?
 Nei Ja
- 9 Kjenner du til om det er/har vært sopp/råteskader/insekter/skadedyr på eiendommen som rotter, mus, maur eller lignende?
 Nei Ja
- 10 Kjenner du til om det er/har vært skjeggkre i boligen?
 Nei Ja
- 11 Kjenner du til om det er/har vært utført arbeid på el-anlegget eller andre installasjoner (f.eks. oljetank, sentralfyr, ventilasjon)?
Svar
- 12 Kjenner du til om det er utført kontroll av el-anlegget og/eller andre installasjoner (f.eks. oljetank, sentralfyr, ventilasjon)?
 Nei Ja
- 13 Har du ladeanlegg/ladeboks for elbil i dag?
 Nei Ja
Beskrivelse
- 14 Kjenner du til om ufaglærte har utført arbeid som normalt bør utføres av faglærte, utover det som er nevnt tidligere (f.eks. drenering, murerarbeid, tømmerarbeid etc)?
 Nei Ja
- 15 Er det nedgravd oljetank på eiendommen?
 Nei Ja
- 16 Kjenner du til om det har vært utført arbeid på terrasse/garasje/tak/fasade?
Svar
- 17 Selges eiendommen med utleiedel, leilighet, hybel eller tilsvarende?
 Nei Ja
- 18 Kjenner du til om det er innredet/bruksendret/bygget ut i kjeller eller loft eller andre deler av boligen?
 Nei Ja
- 19 Kjenner du til forslag eller vedtatte reguleringsplaner, andre planer, nabovarsel eller offentlige vedtak som kan medføre endringer i bruken av eiendommen eller av dens omgivelser?
 Nei Ja
- 20 Kjenner du til om det foreligger påbud/heftelser/krav/manglende tillatelser vedrørende eiendommen?
 Nei Ja

- 21 Er det foretatt radonmåling?
 Nei Ja
- 22 Kjenner du til manglende brukstillatelse eller ferdigattest?
 Nei Ja
- 23 Kjenner du til om det foreligger skaderapporter/ tilstandsvurderinger eller utførte målinger?
 Nei Ja
- 24 Er det andre forhold av betydning ved eiendommen som kan være relevant for kjøper å vite om (f.eks. rasfare, tinglyste forhold eller private avtaler)?
 Nei Ja

Spørsmål for bolig i sameie/borettslag/boligaksjeselskap:

- 25 Kjenner du til om sameiet/laget/selskapet er involvert i tvister av noe slag?
 Nei Ja
- 26 Kjenner du til vedtak/forslag til vedtak om forhold vedr. eiendommen som kan medføre økte felleskostnader/økt fellesgjeld?
 Nei Ja
- 27 Kjenner du til om det er/har vært sopp/råteskader/insekter/skadedyr i sameiet/laget/selskapet (fellesareal eller i andre boliger) som rotter, mus, maur eller lignende?
 Nei Ja
- 28 Kjenner du til om det er/har vært skjeggkre i sameiet/laget/selskapet (fellesareal eller i andre boliger)?
 Nei Ja

Tilleggs kommentar

Jeg bekrefter at opplysningene er gitt etter beste skjønn. Jeg er kjent med at dersom jeg har gitt ufullstendige, uriktige eller misvisende opplysninger om eiendommen, vil forsikringsselskapet kunne søke hel eller delvis regress for sine utbetalinger eller redusere sitt ansvar helt eller delvis, jfr. vilkår for boligselgerforsikring punkt 7.1 og forsikringsavtaleloven kapittel 4.

Jeg er orientert om mitt mulige ansvar som selger etter avhendingsloven, eventuelt etter kjøpsloven (aksjeboliger), og om forsikringsgiver sitt boligselgerforsikringstilbud.

Jeg er klar over at avtale om forsikring er bindende. Jeg er også klar over at premietilbudet først kan påberopes når boligen er solgt (budaksept). Premietilbudet som er gitt av megler er bindende for forsikringsgiver i 6 – seks – måneder fra oppdragsinngåelse med megler.

Etter dette vil premien og forsikringsvilkårene kunne justeres. Når premietilbudet ikke lenger er bindende for forsikringsselskapet må egenerklæringsskjemaet signeres på nytt og eventuelle endringer påføres. Det vil da være forsikringspremien og forsikringsvilkårene på ny signeringsdato som legges til grunn.

Det kan ikke tegnes boligselgerforsikring ved følgende salg:

- mellom ektefeller eller slektninger i rett oppstigende eller nedstigenede linje, søsken, eller
- mellom personer som bor eller har bodd på boligeiendommen og/eller
- når salget skjer som ledd i sikredes næringsvirksomhet/er en næringsseiendom
- etter at boligeiendommen er lagt ut for salg.
- ved salg av helårs- og fritidsbolig er det krav til at det foreligger tilstandsrapport i henhold til Forskrift til avhendingslova (tryggere bolighandel).

Forsikringsselskapet kan ved skriftlig samtykke akseptere tegning av forsikring også i ovennevnte tilfeller.

Dersom forsikringsselskapet ikke har gitt skriftlig samtykke, kan erstatningen bortfalle.

Ved oppgjørsoppdrag trer forsikringen i kraft når kontrakten er signert av begge parter, begrenset til siste 12 måneder før overtakelse.

Forøvrig oppfordrer selger potensielle kjøpere til å undersøke eiendommen grundig, jf avhendingsloven § 3-10 og kjøpsloven § 20 (aksjeboliger).

Gyldig forsikring forutsetter at det for helårs- og fritidsbolig foreligger tilstandsrapport som er i henhold til Forskrift til avhendingslova (tryggere bolighandel).

- Jeg ønsker boligselgerforsikring, og bekrefter å ha mottatt og lest forsikringsvilkårene og informasjonsbrosjyre til selger i forbindelse med kjøp av boligselgerforsikring. Forsikringen trer i kraft på det tidspunkt det foreligger en budaksept mellom partene, begrenset til tolv måneder før overtakelse. Ved oppgjørsoppdrag trer forsikringen i kraft når kontrakten er signert av begge parter, begrenset til siste 12 måneder før overtakelse. Jeg bekrefter med dette at eiendommen ikke er en næringsseiendom, at den ikke selges som ledd i næringsvirksomhet eller mellom ektefeller eller slektninger i rett oppstigende eller nedstigende linje, søsken, eller mellom personer som bor eller har bodd på boligeiendommen. Gyldig forsikring forutsetter at det for helårs- og fritidsbolig foreligger tilstandsrapport som er i henhold til Forskrift til avhendingslova (tryggere bolighandel). Forsikringen er ugyldig dersom den tegnes i strid med forsikringsvilkårene. Jeg er innforstått med at eiendomsmegleren ikke har fullmakt til å gjøre unntak fra ovennevnte begrensninger. Jeg er oppmerksom på at 8% av total forsikringskostnader honorar til Söderberg & Partners.
- Jeg ønsker ikke boligselgerforsikring, men megler har tilbudt meg å kjøpe slik forsikring.
- Jeg kan ikke kjøpe boligselgerforsikring ihht vilkår.

NAME OF SIGNER	IDENTIFIER	TIME	ELECTRONIC ID
Monir Afzali	e39ec7a13bbee024a024d0b 54d3fcbeeb998695a	14.11.2024 09:35:28 UTC	Signer authenticated by Nets One time code

NAME OF SIGNER	IDENTIFIER	TIME	ELECTRONIC ID
Shabana Afzali	7efcef52619225cce99601c4 1bed8911a879a951	14.11.2024 20:56:50 UTC	Signer authenticated by Nets One time code

Document reference: 1205240321

- This is a PDF document digitally signed by Nets' E-Signing service.
- The document's integrity is protected by signing and sealing the contents with a certificate issued to Nets by a third party. Validating the signature confirms that the contents have not been modified since the time of signing.
- For more information about document formats, see <https://www.nets.eu/developer>



Ambiita

Unntatt offentlighet: offl § 13, jf
matrikkellova § 29 og § 30

Saksnr.:

Deres ref.:
8147392

Saksbehandler:
Nina Skoglund

Dato:
06.11.2024.

FORESPØRSEL OM OFFENTLIGE PLANER MM I FORBINDELSE MED SALG AV EIENDOMMEN GNR: 136 BNR: 25 SNR: 58

Forespørsel datert: 05.11.2024.

Eiendom

Oppgitt areal i matrikkelen 9188,1 m². Snr. 58 har en andel på 676/39696 i sameie.

* Vær oppmerksom på at oppgitt areal kan avvike fra faktisk areal om ikke grensepunktene er koordinatfestet med høy nøyaktighet.

Alle grensepunktene er koordinatfestet med høy nøyaktighet. (Nøyaktighet +/- 10 cm.)

En eller flere grensepunkt er ikke koordinatfestet eller er koordinatfestet med lav nøyaktighet –
Se matrikkelbrev for mer informasjon.

* Kommunen gjør dem oppmerksom på at eiendommer med dårlig nøyaktighet på grensepunkter krever oppmålingsforetning for eventuelle nye tiltak, jf. Pbl. § 21-4.

PLANSTATUS:

Eiendommen er regulert til konsentrert småhusbebyggelse i reguleringsplan for «Holen gnr/bnr 136/25» m/best. vedtatt 08.10.2010.

Endringer:.

Eiendommen er ikke regulert.

Avsatt i kommuneplanen til: boligbebyggelse – nåværende vedtatt 23.03.2021.

Avsatt i kommunedelplan for: til:.

Grenser inntil reguleringsplan for:

STØYFORHOLD:

- Er berørt av flystøysoner i forbindelse med hovedflyplassen. Er berørt av veg/jernbanestøy.

FLYSTØY OG BYGGESAKER- RESTRIKSJONER OG MULIGHETER

Formannskapet vedtok følgende den 6.3.18 (sak nr. 42/18):

1. Midlertidig bygge- og deleforbud vedtas ikke.
2. De midlertidige støysonekartene legges ikke til grunn ved behandling av plan- og byggesaker.

Det er fortsatt byggerestriksjoner ved OSL Gardermoen, slik det har vært siden flyplassen ble etablert i 1998. Det er begrensning i muligheten for å bygge og fradele boligtomter nær flyplassen der støyen har et for høyt nivå. Formannskapets vedtak innebærer at de nye støykart som viser forventet støybilde med tre rullebaner ikke skal tas hensyn til. Dette fordi disse vurderes som foreløpige og usikre. Dermed legger kommunen til grunn det støybilde som dagens to rullebaner medfører. Det er i praksis ikke mulighet for å bygge / fradele til boligformål (støyfølsomme bruksformål) i rød støysone. I gul støysone kan det være muligheter, men det forutsetter at man kan dokumentere akseptable støynivåer inne og på utearealer. I byggesaker må tiltakshaver/byggherre benytte seg av konsulenter/foretak med støyfaglig kompetanse. Samferdselsdepartementet har i brev 28.3.17 besluttet at mulig ny 3. rullebane skal planlegges på østsiden av flyplassen. Kommunen er i en planprosess som baserer seg på departementets beslutning. Byggesaksavdelingen kan veilede nærmere i konkrete spørsmål.

Veg, vann og avløp:

- | | |
|---|---|
| <input checked="" type="checkbox"/> Tilknyttet offentlig vann og avløp. | <input type="checkbox"/> Ikke tilknyttet off. vann og avløp. |
| <input type="checkbox"/> Tilknyttet off. vann, men har septik. | <input type="checkbox"/> Skal tilknyttes off. vann og avløp. |
| <input type="checkbox"/> Vannmåler er installert. | <input checked="" type="checkbox"/> Vannmåler er ikke installert. |
| <input type="checkbox"/> Eiendommen ligger til offentlig veg. | <input checked="" type="checkbox"/> Eiendommen ligger til privat veg. |

Kommunale avgifter for 2024 er kr. 11506,-.

Restanser fra tidligere terminer utgjør kr. 0,-.

«Fakturamottaker for kommunale eiendomsgebyrer er den som står registrert som eier av en eiendom ved faktureringsstidspunktet. Ved eierskifte må utfakturert termin fordeles av de involverte parter.»

BEBYGGELSE:

Hovedbygning byggemeldt 2013.

Garasje byggemeldt 2013.
Tilbygg byggemeldt..

- | | |
|---|--|
| <input checked="" type="checkbox"/> Har ferdigattest. | <input type="checkbox"/> Har ikke ferdigattest. |
| <input type="checkbox"/> Har midlertidig bruksattest. | <input type="checkbox"/> Har ikke midlertidig bruksattest. |

1 stk. boenhet er iflg. Bygningsarkivet godkjent i hht. PBL

ANDRE MERKNADER:

Kommunedelplanen for Jessheim (Byplan) er under rullering se kommunens nettsider. Rullering av Byplan Jessheim 2050 (Ullensaker.kommune.no)

Med hilsen



Nina Skoglund
konsulent
Geodata
47782453

Vedlegg: Reguleringsplan.
 Reguleringsbestemmelser.
 Bebyggelsesplan.
 Kommunedelplan.
 Kommuneplanbestemmelser.
 Matrikkelbrev.
 Ferdigattest.
 Midlertidig bruksattest.
 Eiendomskart.
 VA-kart.
 Støykart.

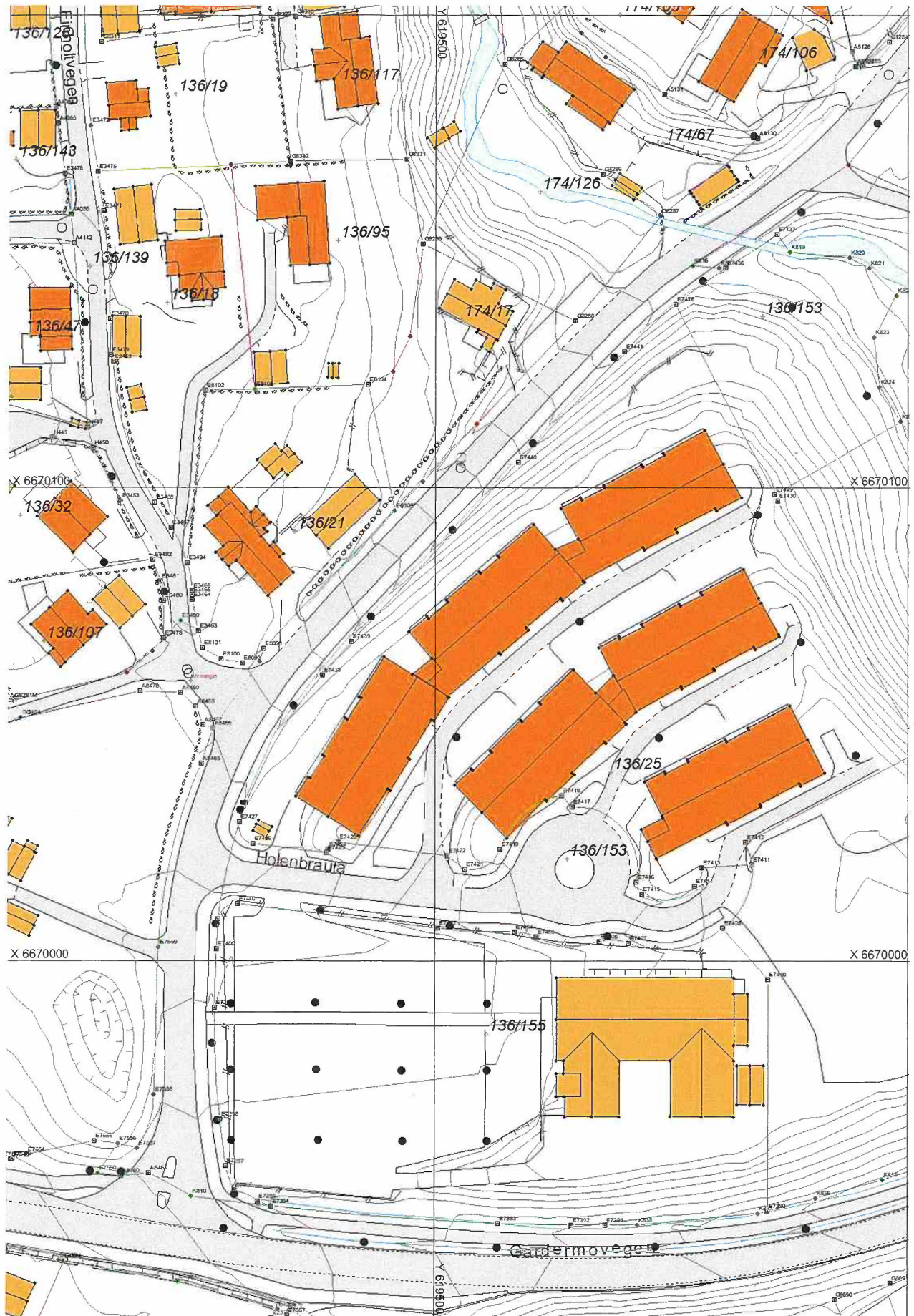



BORI BBL
Tlf: 63890200, firmapost@bori.no,
Bankgiro: 6201.05.68418, Orgnr. 989987011MVA
bori.no Pb 323, 2001 Lillestrøm

Generert 05.11.24
Vår ref.: 547 / 58

Boligopplysninger

seksjon	58	Bolignr	H0203
Boligselskap	547 KVERNDALLEN TERRASSE BOLIGSAMEIE	Etasje	2.etg
Adresse	HOLENBRAUTA 12, 2067 JESSHEIM	Oppr.ant.rom	0
Eier(e)	Shabana Afzali, Monir Ahmad Afzali	Bygningstype	

Fellesutgifter og restanse

Månedlig fakturering. Ikke sikret. Restanse pr 05.11.24: kr 2 380,00 (med forbehold om feil)

Fakturalinje	2024-11	2024-12	2025-01	2025-02	2025-03	2025-04
Felleskostnader	2 380	2 380	2 380	2 380	2 380	2 380

Andel fellesgjeld for seksjon

ingen fellesgjeld

Selskapets totale gjeld

Selskap og eiendom

Selskap	547 KVERNDALLEN TERRASSE BOLIGSAMEIE (orgnr. 913475461)
Antall enheter	60
Styrets e-post	kverndalenterasse@borimail.no
Styreleder	Hans Petter Trondsen (97112000)
Forsikring	Storebrand Forsikring AS (Polise 6620039)
Festet tomt	
Gnr/Bnr	136/25
Dyrehold	Se vedtekter og eventuelle husordensregler. Kontakt styret for mer informasjon.
Forkjøpsrett	ingen

Skattemelding 2023

Gjeld	kr 0,00	Andre inntekter	kr 6,00
Formue	kr 19 852,00	Utgifter	kr 0,00

VEDTEKTER

FOR

Kverndalen Terrasse Boligsameie

(org. nr. 913 475 461)

Vedtektene er fastsatt i forbindelse med opprettelsen av sameiet den 19.3.2014, endret i ordinært årsmøte 18.04.2016, sist endret i ordinært årsmøte 02.05.2018.

1. Navn

1-1 Navn, formål og opprettelse

Sameiets navn er Kverndalen Terrasse Boligsameie

Sameiet består av 60 boligseksjoner i eiendommen gnr 136 bnr 25 i Ullensaker kommune, fordelt over 2 byggetrinn, henholdsvis trinn 1 leil 1-30 og trinn 2 leil 31 -60. Under bolighusene etableres parkeringsanlegg og arealer til sportsbod, med adkomst via heis til alle etasjer. Parkeringsanlegget har 6 hc – plasser (en pr. bolighus).

Alle boligseksjoner har i bruksrett til en parkeringsplass og en sportsbod i parkerings - kjeller.

Det er tinglyst en heftelse i forhold til fellesområder Holen, avtale datert 24.9.2013. Fellesområdene (gnr 136 og bnr 153) omfatter: felles adkomstvei (KV3 og KV 4), grøntområder (G1) og uteoppholdsareal (UA1). Avtalen dekker også fordelingsnøkkel i forhold til drift og vedlikehold (kopi av avtalen følger vedlagt)

De enkelte bruksenheter består av en hoveddel samt en eller flere tilleggsdeler. Private balkonger/terrasser inngår i bruksenheterne for bolig.

Det er fastsatt en sameiebrøk for hver eierseksjon som uttrykker sameieandelens størrelse basert på den enkelte bruksenhets bruksareal (dvs. eksklusiv balkong). Sameiebrøkenes størrelse fremgår av seksjoneringsbegjæringen.

De deler av eiendommen som ikke inngår i de enkelte bruksenheter, er fellesareal. Til fellesarealene hører således bl.a. hele bygningskroppen med vegger, dekker og konstruksjoner (også balkongkonstruksjon) samt inngangsdører, vinduer, trapperom med heis, ganger, andre fellesrom. Stamledningsnett for vann og avløp fram til avgreiningspunktene til de enkelte bruksenheterne og elektrisitet fram til bruksenheters sikringsskap, er også fellesanlegg. Det samme er andre innretninger og installasjoner som skal tjene seksjonseierens felles behov.

Sameiets formål er å ivareta seksjonseierens elles interesser og administrasjon av eiendommen og fellesanlegg av enhver art.

2. Rettslig råderett

2-1 Rettslig råderett

Den enkelte seksjonseier rår som en eier over seksjonen og har full rettslig råderett over sin seksjon, herunder rett til overdragelse, utleie og pantsettelse. Seksjonseier har plikt til å melde salg eller bortleie av seksjonen skriftlig til sameiets forretningsfører om hvem som er ny eier/leietaker. Dette gjelder også utleie av parkeringsplasser. Ved salg forplikter selger seg å betale eierskiftegebyr pålydende den til enhver tid gjeldende sats som er satt av forretningsfører.

En seksjonseier blir fullt ansvarlig for leiernes handlinger eller unnlaterelser eller andre forhold til sameiet.

Ingen, ei heller juridiske personer, kan erverve mer enn 2 seksjoner i sameiet.

3. Bruken av boligen og fellesarealene

3-1 Rett til bruk

(1) Den enkelte seksjonseier har enerett til bruk av sin bruksenhet og rett til å nytte fellesarealer til det de er beregnet eller vanlig brukt til, og til annet som er i samsvar med tiden og forholdene.

(2) Bruken av bruksenheten og fellesarealene må ikke på en urimelig eller unødvendig måte være til skade eller ulempe for andre seksjonseiere.

(3) Bruksenheten kan bare nyttes i samsvar med formålet.

(4) Utbygger og styret fordeler parkeringsplasser og hc-plasser (totalt 6). Hver seksjon får tildelt en parkeringsplass i parkeringskjeller. Disponeres hc-plass og seksjonen selges, kan styret fordele plassen til andre seksjoner som har søkt om plass og omfordele parkeringsplassene som er tildelt berørte leiligheter

(5) Personer med nedsatt funksjonsevne kan kreve at styret pålegger en annen seksjonseier å bytte parkeringsplass. Bytteretten gjelder bare dersom seksjonseieren med nedsatt funksjonsevne allerede disponerer en parkeringsplass i sameiet. Retten til å bruke en tilrettelagt plass varer så lenge et dokumentert behov er til stede. Retten gjelder bare parkeringsplasser som i vedtak etter Plan- og bygningsloven er krevet opparbeidet til bruk av personer med nedsatt funksjonsevne. Denne vedtektsbestemmelsen kan ikke endres uten at samtlige seksjonseiere uttrykkelig sier seg enige. Kommunen har veto rett mot endringen.

(6) Ladepunkt for el-bil

(1) En seksjonseier kan med samtykke fra styret anlegge ladepunkt for elbil og ladbare hybrider i tilknytning til en parkeringsplass seksjonen disponerer, eller andre steder som styret anviser. Styret kan bare nekte samtykke dersom det foreligger en saklig grunn.

(2) Kostnader til etablering av ladepunkt, vedlikehold og strøm dekkes av den enkelte sameier.

(7) Parabolantenne eller lignende installasjoner tillates ikke montert uten etter flertallsvedtak i årsmøte.

3-2 Ordensregler

Årsmøtet fastsetter ordensregler. Seksjonseierne plikter å følge de ordensregler som til enhver tid er fastsatt. Brudd på ordensreglene kan anses som brudd på seksjonseierens forpliktelser overfor sameiet.

3-3 Bygningsmessige arbeider mm

Utskifting av dører og vinduer, oppsetting av markiser, montering av parabol, endring av fasadekledning, endring av utvendige farger etc kan kun skje etter samlet plan for hele bygningen og etter forutgående vedtak i sameiet og /eller styret.

4. Vedlikehold

4-1 Seksjonseierens vedlikeholdsplikt

(1) Den enkelte seksjonseier skal holde boligen, og andre rom og annet areal som hører boligen til forsvarlig vedlikehold, slik at det ikke oppstår skade eller ulempe for de andre seksjonseierne. Seksjonseierne skal vedlikeholde slikt som vinduer, innvendige rør, sikringsskap fra og med første hovedsikring/inntakssikring, ledninger med tilbehør, varmekabler, inventar, utstyr inklusive vannklosett, varmtvannsbereder og vask, apparater og innvendige flater. Våtrom må brukes og vedlikeholdes slik at lekkasjer unngås.

(2) Vedlikeholdet omfatter også nødvendige reparasjoner og utskifting av slikt som innvendige rør, sikringsskap fra og med første hovedsikring/inntakssikring, ledninger med tilbehør, varmekabler, inventar, utstyr inklusive slikt som vannklosett, varmtvannsbereder og vasker, apparater, tapet, gulvbelegg, vegg-, gulv- og himlingsplater, skillevegger, listverk, skap, benker og innvendige dører med karmen.

(3) Seksjonseieren har også ansvaret for oppstaking og rensing av innvendige avløpsledninger både til og fra egen vannlås/sluk og fram til sameiets felles-/hovedledning. Seksjonseier skal også rense eventuelle sluk på verandaer, balkonger o. l.

(4) Seksjonseieren skal holde boligen fri for insekter og skadedyr.

(5) Oppdager seksjonseieren skade i boligen som sameiet er ansvarlig for å utbedre, plikter seksjonseieren straks å sende melding til sameiet.

(6) Seksjonseierne kan bli erstatningsansvarlig overfor sameiet og andre seksjonseiere for tap som følger av forsømt vedlikehold.

4-2 Sameiets vedlikeholdsplikt

(1) Sameiet skal holde bygninger og eiendommen for øvrig i forsvarlig stand så langt plikten ikke ligger på seksjonseierne.

(2) Felles rør, ledninger, kanaler og andre felles installasjoner som går gjennom boligen, skal sameiet holde ved like. Sameiet har rett til å føre nye slike installasjoner

gjennom boligen dersom det ikke er til vesentlig ulempe for seksjonseieren. Sameiets vedlikeholdsplikt omfatter også utvendig vedlikehold av vinduer.

(3) Sameiets vedlikeholdsplikt omfatter også utskifting av vinduer, herunder nødvendig utskifting av isolerglass, og ytterdører til boligen eller reparasjon eller utskifting av utvendig tak, bjelkelag, bærende veggkonstruksjoner, sluk, samt rør eller ledninger som er bygd inn i bærende konstruksjoner med unntak av varmekabler.

(4) Seksjonseieren skal gi adgang til boligen slik at sameiet kan utføre sin vedlikeholdsplikt, herunder ettersyn, reparasjon eller utskifting. Ettersyn og utføring av arbeid skal gjennomføres slik at det ikke er til unødig ulempe for seksjonseieren eller annen bruker av boligen.

(5) Seksjonseierne kan kreve erstatning fra sameiet for skader som følger av forsømt vedlikehold fra sameiet.

5. Felleskostnader, pantesikkerhet og heftelsesform

5-1 Felleskostnader

(1) Kostnader med eiendommen som ikke knytter seg til den enkelte bruksenhet, skal fordeles mellom seksjonseierne etter sameiebrøken med mindre særlige grunner taler for å fordele kostnadene etter nytten for den enkelte bruksenhet eller etter forbruk.

(2) Den enkelte seksjonseier skal forskuddsvis hver måned betale akontobeløp fastsatt av seksjonseierne på årsmøtet eller av styret. Akontobeløpet kan også dekke avsetning av midler til framtidig vedlikehold, påkostninger eller andre fellestiltak på eiendommen, dersom årsmøtet har vedtatt slik avsetning.

(3) Kostnader i forbindelse med parkeringskjeller fordeles på boligseksjonene etter antall parkeringsplasser. Siden antall plasser fordeles likt, fordeles kostnadene som under p. 5-1. (Det er ikke behov for eget parkeringsbudsjett/regnskap).

(4) Kostnader til drift og vedlikehold av fellesområder Holen, jfr tinglyst avtale. Driften av fellesområdene vurderes organisert som velforening/sameie, herunder egne vedtekter og styre.

5-2 Panterett for seksjonseienes forpliktelse

De andre seksjonseierne har panterett i seksjonen for krav mot seksjonseieren som følger av sameieforholdet. Pantekravet kan ikke overstige et beløp som for hver bruksenhet svarer til folketrygdens grunnbeløp på tidspunktet da tvangsdekning besluttet gjennomført. Panteretten omfatter også krav som skulle ha vært betalt etter at det er kommet inn en begjæring til namsmyndighetene om tvangsdekning.

5-3 Heftelsesform

For felles ansvar og forpliktelser hefter den enkelte seksjonseier i forhold til sin sameiebrøk.

6. Pålegg om salg og fravikelse

6-1 Mislighold

Seksjonseiers brudd på sine forpliktelser overfor sameiet utgjør mislighold. Som mislighold regnes blant annet manglende betaling av felleskostnader, forsømt vedlikeholdsplikt, ulovlig bruk og brudd på ordensregler.

6-2 Pålegg om salg

Hvis en seksjonseier til tross for advarsel vesentlig misligholder sine plikter, kan styret pålegge vedkommende å selge seksjonen, jfr. Eierseksjonslovens § 26 første ledd. Advarsel skal gis skriftlig og opplyse om at vesentlig mislighold gir styret rett til å kreve seksjonen solgt.

6-3 Fravikelse

Medfører seksjonseierens oppførsel fare for ødeleggelse eller vesentlig forringelse av eiendommen, eller er sameierens oppførsel til alvorlig plage eller sjenanse for eiendommens øvrige brukere, kan styret kreve fravikelse av seksjonen etter tvangsfullbyrdslovens kapittel 13.

7. Styret og dets vedtak

7-1 Styret - sammensetning

(1) Sameiet skal ha et styre som skal bestå av en styreleder og 4 andre medlemmer med en til tre (1 - 3) varamedlemmer.

(2) Funksjonstiden for styreleder og de andre medlemmene er to år. Varamedlemmer velges for ett år. Styremedlem og varamedlem kan gjenvelges.

(3) Styret skal velges av årsmøtet. Årsmøtet velger styreleder ved særskilt valg. Styret velger nestleder blant sine medlemmer.

7-2 Styrets oppgaver

(1) Styret skal sørge for vedlikehold og drift av eiendommen og ellers sørge for forvaltningen av sameiets anliggender i samsvar med lov, vedtekter og vedtak i årsmøtet. Styret har herunder å treffe alle bestemmelser som ikke i loven eller vedtektene er lagt til andre organer.

(2) Styrelederen skal sørge for at styret holder møte så ofte som det trengs. Et styremedlem eller forretningsføreren kan kreve at styret sammenkalles.

(3) Styret skal føre protokoll over sine forhandlinger. Protokollen skal underskrives av de frammøtte styremedlemmene.

7-3 Styrets vedtak

Styret er vedtaksført når minst tre av styremedlemmene, er tilstede, og styremøtet er lovlig innkalt. Vedtak kan gjøres med mer enn halvparten av de avgitte stemmene.

Vedtak treffes med alminnelig flertall. Står stemmene likt, gjør møtelederens stemme utslaget. De som stemmer for et vedtak, må likevel utgjøre mer enn en tredjedel av alle styremedlemmene.

7-3 Flertallskrav for særlige bomiljøtiltak

(1) Tiltak som har sammenheng med seksjonseierens bo- eller bruksinteresser, og som går ut over vanlig forvaltning, og som fører med seg økonomisk ansvar eller utlegg for seksjonseierne i fellesskap på mindre enn fem prosent av de årlige felleskostnadene, besluttet med vanlig flertall av de avgitte stemmene på årsmøtet. Hvis tiltaket fører med seg økonomisk ansvar eller utlegg for seksjonseierne i fellesskap på mer enn fem prosent av de årlige felleskostnadene, kreves det flertall på minst to tredjedeler av de avgitte stemmene på årsmøtet

(2) Hvis tiltakene etter (1) fører med seg et samlet økonomisk ansvar eller utlegg for enkelte seksjonseiere på mer enn halvparten av folketrygdens grunnbeløp på det tidspunktet tiltaket besluttet, kan tiltaket bare gjennomføres hvis alle disse seksjonseierne uttrykkelig sier seg enige.

7-4 Representasjon og fullmakt

Styret representerer seksjonseierne og forplikter dem med sin underskrift av styreleder og ett styremedlem i saker som gjelder sameiernes felles rettigheter og plikter, herunder vedtak som er truffet av årsmøtet eller styret.

8. Sameiermøtet

8-1 Myndighet

Den øverste myndighet i sameiet utøves av årsmøtet.

8-2 Tidspunkt for årsmøtet

(1) Ordinært årsmøte skal holdes hvert år innen utgangen av juni måned.

(2) Ekstraordinært årsmøte skal holdes når styret finner det nødvendig, eller når minst to seksjonseiere som til sammen har minst en tiendedel av stemmene, krever det og samtidig oppgir hvilke saker de ønsker behandlet.

8-3 Varsel om og innkalling til årsmøte

(1) Forut for ordinært årsmøte skal styret varsle seksjonseierne om dato for møtet og om frist for innlevering av saker som ønskes behandlet.

(2) Årsmøtet skal innkalles skriftlig av styret med et varsel som skal være på minst åtte og høyst tjue dager. Ekstraordinært årsmøte kan om nødvendig kalles inn med kortere varsel som likevel skal være på minst tre dager. I begge tilfeller skal det gis skriftlig melding til forretningsføreren.

(3) I innkallingen skal de sakene som skal behandles være bestemt angitt. Skal et forslag som etter loven eller vedtektene må vedtas med minst to tredjedels flertall kunne behandles, må hovedinnholdet være angitt i innkallingen. Saker som en

seksjonseier ønsker behandlet i det ordinære årsmøtet, skal nevnes i innkallingen når styret har mottatt krav om det etter vedtektenes punkt 8-3 (1).

8-4 Saker som skal behandles på ordinært årsmøte.

Årsmøtet skal:

- behandle styrets årsberetning
- behandle og eventuelt godkjenne styrets regnskapsoversikt for foregående kalenderår
- velge styremedlemmer
- behandle andre saker som er nevnt i innkallingen

8-5 Møteledelse og protokoll

Årsmøtet skal ledes av styrelederen med mindre årsmøtet velger en annen møteleder, som ikke behøver å være seksjonseier. Møtelederen skal sørge for at det føres protokoll fra årsmøtet.

8-6 Stemmerett og fullmakt

(1) I årsmøtet har boligseksjonene stemmerett med én stemme for hver seksjon de eier), totalt 60 stemmer.

(2) Hver seksjonseier kan møte ved fullmektig. For en seksjon med flere eiere kan det bare avgis en stemme.

8-7 Vedtak på årsmøtet

(1) Foruten saker som nevnt i punkt 8-4 i vedtektene kan ikke årsmøtet fatte vedtak i andre saker enn de som er bestemt angitt i innkallingen.

(2) Med de unntak som følger av loven eller vedtektene fattes alle beslutninger av årsmøtet med vanlig flertall av de avgitte stemmer. Ved valg kan årsmøtet på forhånd fastsette at den som får flest stemmer skal regnes som valgt.

(3) Stemmelikhet avgjøres ved loddtrekning.

(4) Det kreves minst to tredjedels flertall av de avgitte stemmer i årsmøtet for vedtak om:

- a) ombygging, påbygging eller andre endringer av bebyggelsen eller tomten som etter forholdene i sameiet går ut over vanlig forvaltning og vedlikehold,
- b) omgjøring av fellesarealer til nye bruksenheter eller utvidelse av eksisterende bruksenheter,
- c) salg, kjøp, bortleie eller leie av fast eiendom, herunder seksjon i sameiet som tilhører eller skal tilhøre seksjonseierne i fellesskap,
- d) andre rettslige disposisjoner over fast eiendom, som går ut over vanlig forvaltning,
- e) samtykke til endring av formål for en eller flere bruksenheter fra boligformål til annet formål,
- f) samtykke til reseksjonering som nevnt i eierseksjonslovens § 12 annet ledd annet punktum,
- g) tiltak som har sammenheng med seksjonseierne bo- eller bruksinteresser og som går ut over vanlig forvaltning og vedlikehold, når tiltaket fører med seg økonomisk ansvar eller utlegg for sameierne på mer enn 5 prosent av de årlige fellesutgiftene,
- h) endring av vedtektene.

(5) Vedtak om salg eller bortfeste av hele eller vesentlige deler av eiendommen, samt vedtak som innebærer vesentlige endringer av sameiets karakter, krever tilslutning fra samtlige seksjonseiere.

9. Ugildhet (inhabilitet) og mindretallsvern

9-1 Ugildhet

(1) Et styremedlem må ikke delta i behandlingen eller avgjørelsen av noe spørsmål som medlemmet selv eller nærstående har en framtreddende personlig eller økonomisk særinteresse i.

(2) Ingen kan delta i en avstemning om

- a) et søksmål mot en selv eller ens nærstående
- b) ens eget eller ens nærståendes ansvar overfor sameiet
- c) et søksmål mot ande eller andres ansvar overfor sameiet dersom egen interesse i saken er vesentlig og kan stride mot sameiets interesser
- d) pålegg eller krav etter eierseksjonsloven §§ 38 og 39 som er rettet mot en selv eller ens nærstående

Dette gjelder også for den som opptrer ved eller som fullmektig.

9-2 Mindretallsvern

Årsmøtet, styret eller forretningsfører kan ikke treffe beslutning som er egnet til å gi visse seksjonseiere eller andre en urimelig fordel på andre seksjonseieres bekostning.

10. Forholdet til eierseksjonsloven

Lov om eierseksjoner av 16.02.2017 nr. 65 kommer til anvendelse så langt intet annet er fastsatt i disse vedtektene.

Kverndalen Terrasse Boligsameie

Ordensregler

Styret
11.02.2015

Ordensregler for Kverndalen Terrasse Boligsameie (Forslag)

1. Grunnbestemmelser

- 1.1 Beboerne plikter å følge bestemmelsene i husordenen og er også ansvarlig for at de blir overholdt av husstanden og andre som gis adgang til eierseksjonen **og eiendommen**.
- 1.2 Eierseksjonen skal brukes slik at den ikke sjenerer andre.
- 1.3 Husordenen skal sikre beboerne ro og orden, sikkerhet og ikke minst hygge i sameiet.
- 1.4 Rundskriv eller oppslag fra styret til beboerne skal gjelde på samme vis som husordenen.
- 1.5 Henvendelser til styret i anledning av husordenen skjer skriftlig.
- 1.6 Styret håndhever husordenen til sameiets beste, og om nødvendig etter bestemmelsene i lov om eierseksjoner § 26 (pålegg om salg) og § 27 (fravikelse).
- 1.7 Brudd på ordensreglene som medfører skade på naboens eller sameiets eiendom skal erstattes av den som forvolder skaden.
- 1.8 Brudd på ordensreglene er å betrakte som mislighold av sameiers forpliktelser overfor sameiet, og kan derfor i alvorlige og/eller gjentatte tilfeller utgjøre et selvstendig og tilstrekkelig grunnlag for begjæring om tvangsfravikelse (det vil si tvangssalg av leiligheten) **Dette gjelder også for andre som gis adgang til eierseksjonen og eiendommen**.
- 1.9 Sameier plikter å informere styret og forretningsfører ved utleie, sameier plikter også å opplyse om kontaktdetaljer på leietaker(e). Informasjonsflyten skal skje skriftlig.*

2. Ro og orden

2.1. Støy

- 2.1.1 Musikk- og sangundervisning tillates bare etter innhentet samtykke fra naboer.
- 2.1.2 Hamring, banking, boring e.l. støyende arbeid må ikke finne sted etter kl. 21:00.
- 2.1.3 Enhver beboer har krav på nattero i tiden kl.23:00-07:00 alle dager, med unntak av natt til lørdag og søndag, hvor nattero regnes kl.00:00-08:00
- 2.1.4 Ved selskapelighet skal det tas rimelig hensyn til naboer. Bruk av nabovarsel gir ingen gyldig fravik fra denne regelen.
- 2.1.5 Ved spesielle anledninger som medfører ekstra støy (f.eks. større oppussingsprosjekter) skal de berørte beboerne varsles i god tid.

2.2. Parkering

- 2.2.1. Parkering skjer først og fremst i egen carport.
- 2.2.2. Beboere med flere biler tildeles fast plass etter søknad til styret. Parkeringsplass merkes da med «reservert» og seksjonens husnummer. Øvrige plasser regnes som gjesteparkeringer. Dette gjelder de allerede oppmerkede plassene.
- 2.2.3. Biler og andre motorkjøretøy skal ikke parkeres, vedlikeholdes eller repareres utenom de regulerte biloppstillingsplassene.
- 2.2.4. *Det er ikke tillatt å vaske bil i carport, dette på grunn av manglende dreneringsmulighet.*
- 2.2.5. Skilting kan vedtas av styret, og gjelder for beboere og besøkende.
- 2.2.6. Det er forbudt å parkere på de asfalterte gangstiene omkring fellesområdet. Unntak fra dette er ved nødvendige av- og pålessinger.

- 2.2.7. Vinterstid skal bilene parkeres og eventuelt flyttes slik at snøbrøyting kan utføres på forsvarlig måte.
- 2.2.8. Avskiltede biler kan kun parkeres over lengre tid etter godkjenning fra styret.
Dette gjelder ikke tildelt plass i carport.
- 2.2.9. Det er forbudt å parkere foran søppeldunker, da renovatør ikke får tømt søppel om det står biler der.
- 2.2.10. Brudd på parkeringsbestemmelsene kan medføre inntauing etter enhver tid gjeldende skilting bestemt av styret eller sameiet.
- 2.2.11. *Såkalte «superladere» til El-bil kan ikke settes opp uten søknad og styrets forhåndsgodkjenning grunnet begrensninger på det elektriske anlegget.*
- 2.2.12. *Eventuelle feil på det elektriske anlegget som følger av privat montert ladestasjon er sameier selv ansvarlig for.*

2.3. Søppel

- 2.3.1. Beboerne må til enhver tid følge kommunens regler for kildesortering
- 2.3.2. Kun moderate mengder avfall kastes i felles avfallsbeholdere. Større mengder avfall fraktes direkte til avfallsdeponi av den enkelte beboer.
- 2.3.3. Snus og sneiper må ikke slenges igjen på fellesområdet. Les også brannsikkerhet vedrørende brannfarlig avfall.
- 2.3.4. Beboerne skal aktivt bidra til å holde sameiet ryddig.
- 2.3.5. Søppeldunkene er kun beregnet til husholdningsavfall. Papir sorteres og kastes i egne beholdere. *Dersom søppeldunkene er fulle er det mulig å kaste i de andre søppeldunkene.*
Glass og andre farlige gjenstander kjøres på miljøstasjon. Avfall skal ikke settes utenfor søppelkassene, da dette tiltrekker seg uønskede dyr.
- 2.3.6. Søppel skal ikke legges ved siden av søppeldunkene (dette vil ikke bli tatt med av søppeltømmerne)

2.4. Dyrehold

- 2.4.1. Dyr må ikke holdes i eierseksjonen hvis de etter styrets mening er til sjenanse for beboerne.
- 2.4.2. Hund/katt må ikke **gjøre fra seg på lek/oppholdsområde for barn**, eller steder som benyttes til alminnelig ferdsel. Ingen må la dyreekskrementer bli liggende igjen på boligsameiets område. For øvrig vises det til de enhver tids gjeldende politivedtekter.
- 2.4.3. Dyrehold skal ikke skje i sameiets carport og boder og **fellesarealer**

3. Sikkerhet

3.1 Brannsikkerhet

- 3.1.1. Brennende eller lett antennelig søppel må ikke kastes i avfallsbeholderne, *eller på bakken.*

- 3.1.2 Rømningsveier og øvrige brannsikkerhetstiltak følges i henhold til husboka (levert av utbygger). Kontakt styret dersom du ikke har husboka (den skal være tilgjengelig i hver eierseksjon, og følger seksjonen ved salg). **LEGG VED ET VEDLEGG SOM SIER AT VI IKKE HAR FÅTT LAGET DETTE ENDA.**
- 3.1.3 Eier må påse at leietaker er bevisst på husboka, og at de har et tilgjengelig eksemplar.
- 3.1.4 På grunn av brannsikkerhet vil det ikke være mulighet for å sette ut møbler, sykler, lykter o.l. i Svalgangen.
- 3.1.5 Branntavlen i heishuset skal kun håndteres av opplærte og fagpersonell.

3.2. Barn og lek

- 3.2.1. Det er ikke tillatt å sykle på grøntarealet.
- 3.2.2. Det er ikke tillatt å sykle/leke inne i carportene eller på parkeringsplassene omkring carportene. Dette av trafikkhensyn.
- 3.2.3. Ski, aking, ballspill etc. må ikke skje så nært boligene at det er til fare/ulempe for beboerne.
- 3.2.4. Baller eller andre gjenstander må ikke sparkes eller kastes mot boligene slik at det oppstår skade eller tilsmussing.
- 3.2.5. All lek foregår på eget ansvar.

4. Vedlikehold og tilsyn av bygg og anlegg

4.1 Dugnader

- 4.1.1. Alle beboere oppfordres til å delta på dugnader satt opp av styret.
- 4.1.2. Ved utleie må sameier informere leietaker

4.2. Bygg

- 4.2.1. Alle rom holdes såpass oppvarmet at vannet i ledninger ikke fryser.
- 4.2.2. Beboerne er ansvarlige for at utvendige hus-, carport- og bodvegger ikke blir tilsølt eller beskadiget.
- 4.2.3. Beboerne er selv ansvarlig for utvendig vedlikehold av egen andel og tilhørende carport og bodareal. Det regnes som felles interesse at byggene fremstår i ordentlig stand.
- 4.2.4. Kostnader av regelmessig vedlikehold som vasking, maling og lignende bæres av felles økonomi. Styret godkjenner og eventuelt administrerer anskaffelse av nødvendig utstyr og varer til slikt vedlikeholdsarbeid.
- 4.2.5. Mangelfull eller ikke utført nødvendig vedlikehold etter reglene ovenfor kan styret sette bort til fagfolk. Utgiftene til slikt arbeid tilkommer den aktuelle andelseier. Den aktuelle andelseier skal gis rimelig mulighet til å utbedre eller utføre sine plikter selv etter skriftlig varsel om bortsatt arbeid.

4.2.6. Flaggstenger, antenner, paraboler, markiser, skilter o.l. *kan bare settes opp etter godkjenning på sameiermøte.*

4.2.7. I klosettet skal det kun kastes toalettpapir, ikke tørkepapir, *bleier* eller ANNET SØPPEL. (?)

4.2.8. *Uforsiktighet medfører erstatningsansvar.*

4.3 Grøntareal

4.3.1. Beboerne plikter til å verne om plener, beplanting og andre ytre anlegg.

4.3.2. Styret sørger for at plenklipping og nødvendig stell av øvrig grøntareal ivaretas ved en mest mulig rettfærdig fordeling av dugnadsinnsats.

4.4 Lekeapparater

4.4.1. Lekeapparater på sameiets fellesarealer kontrolleres og vedlikeholdes minst en gang hvert år. Den ene kontrollen skal alltid gjøres på våren og ledes av styret.

4.4.2. Styret sørger for at forskriftsmessig vedlikehold og tilsyn protokoll føres.

– LEGGE TIL ET VEDLEGG NÅR VI SENDER UT ORDENSREGLER SOM SIER AT DETTE IKKE ER GODKJENT ENDA, OG AT LEKEPASSEN IKKE KAN BENYTTES FØR DETTE ER OK.

4.5. Annet felles anlegg

4.5.1. Felles vannkran finnes i hver carport. Kranene skal være stengt mellom 1. oktober til 1. mai hvert år. Dette for å forhindre frostskafer.

4.5.2. *Nøkkelen vil i overnevnte periode bli fjernet.*

4.5.2. Vannkranene skal brukes med omhu og hensyn for fellesarealer (carport).

4.6 Fellesarealer

4.6.1. Beboerne har ansvar for at det holdes rent og ryddig på sameiets eiendom, inklusive fellesarealene.

4.6.2. Mat skal ikke legges ut på sameiets område, da dette lett kan tiltrekke seg rotter og andre skadedyr til boligene. Dette gjelder også dyrefor.

4.6.3. Fellesdører til tekniske rom skal alltid være låst.

4.6.4. *Skade på fellesarealer kan medføre erstatningsansvar.*

4.6.5. *Private gjenstander skal ikke settes på fellesområdet.*

5. Andre bestemmelser

5.1. Grilling

Grilling er tillatt så lenge det ikke er til sjenanse for naboer. Den som griller må ta hensyn til brannfare. *Det er kun tillatt med elektrisk grill eller gassgrill.*

5.2. Utstyr på fellesarealer

5.2.1 *Beboerne plikter å holde fellesarealer ryddig.*

Utstyr som blir liggende igjen på fellesområde vil bli kastet

5.3 Barnevogner

5.3.1 Ref. reglene om svalganger er det heller ikke tillatt å sette barnevogner i svalgangen.

Det er heller ikke tillatt å plassere barnevogner i trappeoppganger. Barnevogner kan eventuelt parkeres under trappen i første etasje, dette skjer på eget ansvar.

Nabolagsprofil

Holenbrauta 12 - Nabolaget Gjestadhagan/Kverndalen - vurdert av 48 lokalkjente

Nabolaget spesielt anbefalt for

- Familier med barn
- Etablerere
- Godt voksne



Offentlig transport

Kverndalen Linje 440, 446	3 min	0.2 km
Skogtun Linje R13	23 min	1.7 km
Oslo Gardermoen	11 min	

Skoler

Jessheim skole og ressurscenter (1-7 kl.) 490 elever, 22 klasser	25 min	1.8 km
Hovin skole (1-7 kl.) 282 elever, 13 klasser	25 min	1.8 km
Døli skole (1-7 kl.) 406 elever, 20 klasser	6 min	3.3 km
Nordby ungdomsskole (8-10 kl.) 314 elever, 14 klasser	21 min	1.6 km
Allergot ungdomsskole (8-10 kl.) 347 elever, 15 klasser	5 min	2.4 km
Jessheim videregående skole 1150 elever, 63 klasser	19 min	1.4 km
Hoppensprett vgs Jessheim	6 min	

«Alltid vært et stille og rolig nabolag. Det har vært et nabolag med forholdsvis mange eldre i flere år, men nå er småbarnsfamiliene tilbake - hyggelig.»

Sitat fra en lokalkjent



Opplevd trygghet

Veldig trygt 90/100



Kvalitet på skolene

Veldig bra 83/100



Naboskapet

Godt vennskap 72/100

Aldersfordeling

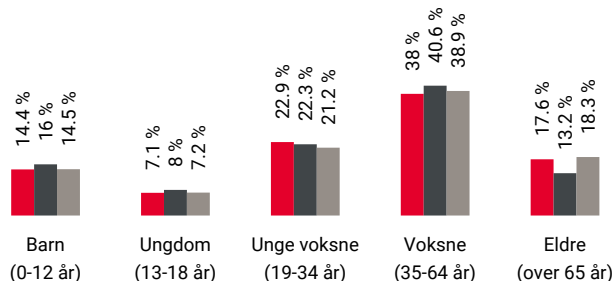

Område	Personer	Husholdninger
Gjestadhagan/Kverndalen	1 933	880
Jessheim	25 243	11 446
Norge	5 425 412	2 654 586

Barnehager

Jessheim barnehage (0-5 år) 69 barn	20 min	1.5 km
Romsaas litteraturbarnehage (1-5 år) 78 barn	24 min	1.8 km
Solhellinga barnehage (1-5 år) 80 barn	26 min	1.9 km

Dagligvare

Kiwi Meierigården	18 min	
Joker Jessheim Hageby PostNord, søndagsåpent	19 min	1.4 km

Primære transportmidler



1. Egen bil



2. Buss



Turmulighetene

Nærhet til skog og mark 95/100



Støynivået

Lite støynivå 90/100



Gateparkering

Lett 89/100

Sport

	Jessheim idrettspark Fotball	17 min	1.3 km
	Jessheimhallen Aktivitetshall	19 min	1.4 km
	Fitnesspoint Sand Jessheim	20 min	
	Fresh Fitness Jessheim	23 min	

Boligmasse

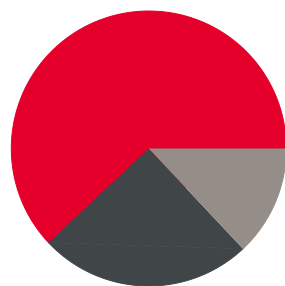

■ 62% enebolig
■ 25% blokk
■ 13% annet

«Eldre boligområde hvor naboene bryr seg på en positiv måte. Passer huset når du er bortreist etc.»

Sitat fra en lokalkjent



Varer/Tjenester

	Jessheim Storsenter	25 min
	Apotek 1 Jessheim	23 min

Aldersfordeling barn (0-18 år)

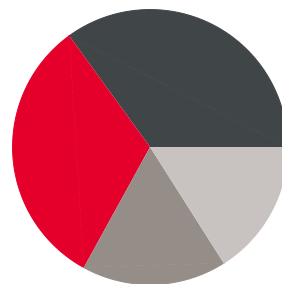

■ 32% i barnehagealder
■ 35% 6-12 år
■ 17% 13-15 år
■ 16% 16-18 år

Familiesammensetning

Par m. barn



Par u. barn



Enslig m. barn



Enslig u. barn



Flerfamilier



0% 44%

■ Gjestadhagan/Kverndalen
■ Jessheim
■ Norge

Sivilstand

		Norge
Gift	34%	33%
Ikke gift	51%	54%
Separert	11%	9%
Enke/Enkemann	4%	4%

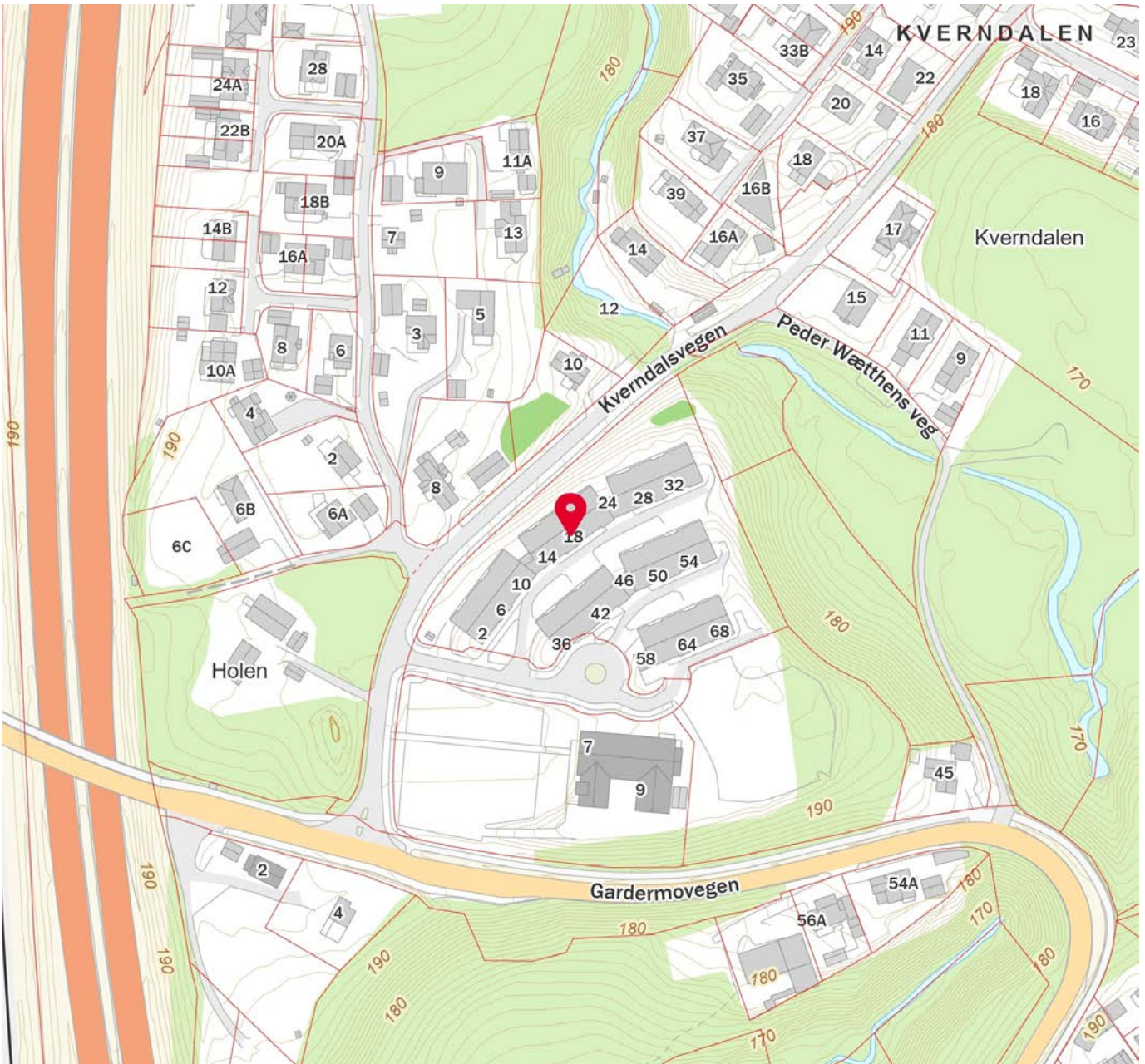

 Innholdet i nabolagsprofilen er hentet fra ulike datakilder, og feil eller mangler kan forekomme. Vurderinger og sitater er innhentet på web og gir uttrykk for hvordan naboeene vurderer nabolaget. FINN.no AS kan ikke holdes ansvarlig for feil/mangler i profilen. Copyright © Finn.no AS 2024



OVERSIKT OVER LØSØRE OG TILBEHØR TIL EIENDOMMEN

Oversikten er utarbeidet av Norges Eiendomsmeglerforbund, Eiendom Norge og Advokatforeningens Eiendomsmeglingsgruppe, og er gjeldende fra 1. januar 2020.

Generelt

Lov om avhending av fast eiendom (avhendingslova/avhl.) av 3. juli 1992 regulerer kjøper og selgers rettigheter og plikter ved overdragelse av fast eiendom og andeler i borettslag.

I henhold til avhl. § 3-4 skal eiendommen, når annet ikke er avtalt, overdras med innredninger og utstyr som etter lov, forskrift eller annet offentlig vedtak skal følge med. Det samme gjelder varig innredning og utstyr som enten er fastmontert eller er særskilt tilpasset bygningen, jf. avhl. § 3-5. Loven inneholder ingen detaljert oversikt over hva som omfattes av «innredning og utstyr», og over hva som skal regnes som «fastmontert eller særskilt tilpasset».

Partene kan fritt avtale hva som skal følge med eiendommen ved salg. Bransjens liste over løsøre og tilbehør som skal følge med eiendommen, er en del av avtalen mellom kjøper og selger dersom ikke annet er opplyst i salgsoppgaven, kjøper har tatt forbehold i bud eller avtale på annen måte er inngått. Der intet annet er avtalt, vil løsøre og tilbehør medfølge slik dette fremkommer av avhl. § 3-4 og § 3-5 og denne oversikt.

Produkter og installasjoner som medfølger overdras uten noen form for garantier, utover eventuell gjenværende leverandørgaranti.

Dersom det er noe i nedenstående liste som ikke finnes på eiendommen, vil det heller ikke medfølge.

1. HVITEVARER medfølger der dette er spesielt angitt i salgsoppgaven.
2. HELDEKKENDE TEPPER følger med uansett festemåte.
3. VARMEKILDER, slik som ovner, kaminer, peiser, varmepumper og panelovner, følger med uansett festemåte. Frittstående biopeiser/varmeovner og terrassevarmere medfølger ikke. Det følger ikke med varmekilder i rom som ikke har vegg- eller fastmonterte varmekilder på visning.
4. TV, RADIO OG MUSIKKANLEGG. TV-antennor og fellesanlegg for TV, herunder parabolantenne, og tuner/en/dekoder/tv-boks medfølger der dette eies av selger. Veggmontert TV/flatskjerm med tilhørende festeordning samt musikkanlegg følger ikke med (se også punkt 12).
5. BADEROMSINNREDNING/UTSTYR. Badekar, dusjkabinett, dusjvegger, alle fastmonterte speil og hyller, fastmonterte glass- og håndkleholdere, herunder håndklevarmere samt baderomsinnredning, medfølger.
6. GARDEROBESKAP medfølger, selv om disse er løse. Fastmonterte garderobehyller og knagger medfølger. Innredning i garderobeskap, for eksempel løse eller fastmonterte trådkurver, hyller, stenger og lignende, medfølger.

7. KJØKKENINNREDNING medfølger, herunder også åpne, fastmonterte hyller og løs eller fastmontert kjøkkenøy.

8. MARKISER, PERSIENNER og annen type innvendig og utvendig solskjerming, gardinoppheng, lamellgardiner og liftgardiner medfølger.

9. AVTREKKSIVIFTER av alle slag, samt fastmonterte aircondition/ventilasjonsanlegg, medfølger.

10. SENTRALSTØVSUGER medfølger med komplett anlegg, herunder slange, munnstykke mm.

11. LYSKILDER. Kupler, lysstoffarmatur, fastmonterte "spotlights", oppheng og skinner med spotlights samt utelys og hagebelysning medfølger. Vegglamper, krokhengte lamper, lysekroner, prismelamper og lignende som er koblet til sukkerbit eller stikkontakt følger likevel ikke med.

12. INSTALLERTE SMARTHUSLØSNINGER med sentral som styrer lys, varme, lyd o.l., samt tilhørende trådløse enheter som brytere, sensorer, kameraer, integrerte høyttalere el. medfølger. Enkle lysstyringssystem f.eks. med en sentral som kun styrer lyspærer eller smartpærer montert i sokkel medfølger likevel ikke.

13. UTVENDIGE SØPPELKASSER og eventuelt holder/hus til disse medfølger.

14. POSTKASSE medfølger.

15. UTENDØRS INNRETNINGER slik som flaggstang, fastmontert tørkestativ, samt andre faste utearrangementer som f.eks. badestamp, boblekar/jacuzzi og liknende utendørs kar, lekestue, lekestativ, utepeis, fastmontert trommel til vannslange, medfølger. Guidekabel/avgrenskingskabel til robotgressklipper medfølger, men robotgressklipper og ladestasjon for denne medfølger ikke.

16. FASTMONTERT VEGGLADER/LADESTASJON TIL EL-BIL medfølger uavhengig av hvor laderen er montert.

17. SOLCELLEANLEGG med tilhørende teknisk infrastruktur medfølger.

18. GASSBEHOLDER til gasskomfyr og gasspeis medfølger.

19. BRANNSTIGE, BRANNTAU, feiestige og lignende medfølger der dette er påbudt. Løse stiger medfølger ikke.

20. BRANNSLUKNINGSAPPARAT, BRANNSLANGE og RØYKVARSLER medfølger der dette er påbudt. Det er eier og brukers plikt til å se til at utstyret forefinnes på enhver eiendom. Hvis annet ikke er uttrykkelig avtalt, skal dette derfor alltid følge med ved salg av eiendom.

21. SAMTLIGE NØKLER til eiendommen som selger er i besittelse av skal overleveres kjøper på overtakelsen, herunder nøkler til eventuelle boder, uthus, garasjeportåpner e.l. Låses boder, uthus e.l. med hengelås, skal lås og nøkler til disse medfølge.

22. GARASJEHYLLER, bodhyller, lagringshyller og oppheng til bildekk medfølger såfremt de er fastmontert.

Planter, busker og trær som er plantet på tomten, eller fastmonterte kasser og lignende er en del av eiendommen og medfølger i handelen.

HELP Boligkjøperforsikring

Boligkjøperforsikring

- Advokathjelp ved boligkjøpet og i 5 år fremover.
- Er kjøpers motvekt til selgers boligselgerforsikring.
- Gir deg advokathjelp hele veien til rettskraftig dom, om nødvendig.

Boligkjøperforsikring **PLUSS**

- Advokathjelp ved boligkjøpet og i 5 år fremover.
- Er kjøpers motvekt til selgers boligselgerforsikring.
- Gir deg advokathjelp hele veien til rettskraftig dom, om nødvendig.
- Advokathjelp i de viktigste rettsområdene i privatlivet.

PLUSS gir boligeiere sterkt rabattert advokathjelp. Be om råd eller hjelp i retten når du trenger det fra Norges viktigste advokatmiljø for privatpersoner.

PLUSS kan bare tegnes samtidig med boligkjøperforsikringen, og koster kun kr 2 800 i tillegg. **PLUSS** fornyes årlig - om du ønsker det.

Borettslag/aksjeleilighet: Kr 7 200

Selveierleilighet/rekkehus: Kr 10 400

Ene-/tomannsbolig, tomt: Kr 15 100

Rettsområder du får hjelp med

Samboeravtale, ektepakt og arv

Forbrukerkjøp og håndverkertjenester

Utleie og naboforhold

Tomtefeste, veirett og andre servitutter

Plan- og bygningsrett

Skatt ved oppussing, utleie og eiendomssalg

Tilgang til digitale juridiske avtaler via Min side

“Vi unner ingen å stå alene”

Retts skal være rett. For alle.



Boligkjøperforsikring tegnes hos eiendomsmegler senest ved kontraktsgjøring og gir rett til advokathjelp inntil 5 år etter overtakelse. Forsikringen betales som del av oppgjøret ved boligkjøpet. **PLUSS**-dekningen fornyes årlig ved faktura fra HELP.

Egenandel kr 4 000 påløper ved takst, tvist eller 10 timer advokatbistand, avhengig av hva som kommer først. Meglerforetaket mottar kr 4 200/4 600/5 000 i kostnadsgodtgjørelse, avhengig av boligtype, samt et tillegg på kr 1 000 ved salg av **PLUSS**.

Vi tar forbehold om pris- og vilkårsendringer. Hvis premien ikke er innbetalt ved overtakelse, vil avtalen bli kansellert. For fullstendig informasjon om dekning og vilkår, se help.no

Har du spørsmål?
Kontakt HELP på
help.no/minside,
telefon 22 99 99 99
eller epost post@help.no

Retts skal være rett. For alle.



Viktige endringer i avhendingsloven

Den 1. januar 2022 ble avhendingsloven endret på viktige punkter for både kjøper og selger. Samtidig fikk vi en ny forskrift som regulerer jobben en takstmann skal gjøre. Den nye forskriften stiller strengere krav til tilstandsrapportene som er en viktig del av kontrakten ved boligsalg. HELP, landets største advokatmiljø for boligkjøpere, har laget en kort innføring i de nye reglene.

Forbudt å selge bolig “som den er”

Du har kanskje hørt at de fleste brukte boliger har vært solgt «som de er»? Dette forbeholdet innebar at selger fraskrev seg ansvar for skjulte feil og mangler. Det var bare hvis selger hadde holdt tilbake eller gitt uriktig informasjon, eller hvis boligen var i vesentlig dårligere stand at kjøper kunne nå frem med et krav mot selger.

Fra 1. januar 2022 kan ikke selger lenger ta generelle forbehold av «som den er»-typen. Dette betyr at når vi da skal vurdere om en bolig har en mangel, må vi vurdere grundig hva som fremgår av kjøpsavtalen. Med kjøpsavtalen menes alle dokumenter og opplysninger som tilbys før kjøpet, også FINN-annonsen og alle vedleggene til salgsoppgraden. Hvis kjøpsavtalen ikke gir et klart svar (av typen “Det følger egen parkeringsplass med leiligheten” eller “Badet er renoveret av fagfolk”), må vi vurdere hva kjøper kan forvente basert på blant annet eiendommens synlige tilstand, alder, opplysningene som er gitt ved salget, feilenes art, karakter og omfang.

Egenandel

Avhendingsloven har også fått en ny bestemmelse om egenandel. Egenandelen slår først inn når det er påvist at eiendommen har en mangel. Når det er et avvik fra kontrakten som utgjør en mangel, skal oppgjøret reduseres med 10 000 kroner, uavhengig av om utbedringskostnadene er høye eller lave. Dette innebærer blant annet at kjøper ikke kan rette krav mot selger hvis det koster mindre enn 10 000 kroner å utbedre mangelen.

Selv om utbedringskostnadene er høye, kan det likevel tenkes at feil ved boligen ikke utgjør mangler etter loven. Dette avhenger av hva som er avtalt mellom partene, og hva kjøper kan forvente basert på de momentene vi har nevnt over.

Nytt om tilstandsrapporter

Tidligere ble det ikke stilt noen konkrete krav til hva en tilstandsrapport skulle inneholde og hvordan den skulle se ut. Dette hadde som konsekvens at tilstandsrapportene varierte i innhold og kvalitet. I den nye forskriften til avhendingsloven stilles det en rekke krav for at en tilstandsrapport skal regnes som godkjent.



Forts. Viktige endringer i avhendingsloven

Opplysningene i tilstandsrapporten skal gis på en forbrukervennlig måte, og det er beskrevet hva takstmannen skal vurdere og hvordan noen av undersøkelsene skal gjennomføres.

Vi har tro på at kjøpere nå vil få bedre informasjon i forkant av salget og dermed et bedre beslutningsgrunnlag.

Kjøpers undersøkelsesplikt lovfestes

Avhendingsloven har også fått en regel om undersøkelsesplikt for kjøper. Regelen tydeliggjør at kjøperen skal anses å kjenne til forhold som er tydelig beskrevet i tilstandsrapporten eller annen relevant salgsdokumentasjon. Det fremgår av loven at kjøperen ikke kan klage på avvik hvis disse er tydelig beskrevet i salgsdokumentasjonen, uavhengig av om kjøperen faktisk har satt seg inn i denne.

Det er derfor svært viktig at kjøper setter seg godt inn i alle dokumenter og opplysninger som tilbys i forkant av kjøpet. Hvis det er noe du ikke forstår, anbefaler vi at du stiller spørsmål til selger og/eller eiendoms-megler. Dersom det er gitt motstridende opplysninger i salgsdokumentene, må du undersøke hvilke av opplysningene som er korrekte, og eventuelt ta forbehold dersom motstriden ikke avklares. Du kan ikke velge å holde deg til den opplysningen du liker best.

Arealavvik

Avhendingsloven har også fått en ny bestemmelse om arealavvik innendørs. Helt kort betyr endringen at eiendommen har en mangel hvis opplysningene om størrelse i salgsdokumentene ikke er riktig. Det er en forutsetning at avviket utgjør mer enn 2 % og minst én kvadratmeter, og at selgeren ikke godtgjør at opplysningene ikke har hatt betydning for kjøperen.

Viktig for kjøper å være klar over

Advokatene i HELP er fornøyde med regelendringer som bidrar til at kjøper får bedre informasjon. Dette kan redusere antall konflikter i etterkant av boligkjøpet.

Selv om selgers ansvar nå har blitt utvidet, er det ikke slik at alle feil er mangler etter avhendingsloven. Det er påregnelig med noen feil ved boligen på grunn av alder, slitasje, osv., og det som er opplyst ved salget, er naturligvis ikke mangler. Jo eldre boligen er, desto vanligere er det å avdekke feil. Det er svært viktig å lese salgsoppgaven nøye. Hvis det er gitt konkrete risikoopplysninger om bestemte bygningsdeler, er det påregnelig å måtte utbedre disse og denne kostnaden må kjøper dekke selv.

Hvis du har boligkjøperforsikring hos HELP, vil våre advokater hjelpe deg med å vurdere om du kan rette et krav mot selger/selgers boligselgerforsikrings-selskap. Dersom det er sannsynlig at du vil nå frem med et krav, forfølger vi saken for deg til den er løst.

HELP Renteforsikring

Renteforsikring dekker rentekostnader etter skatt og husforsikring for bolig som skal selges, hvis denne ikke er solgt tre måneder etter overtakelse av ny bolig. Forsikringen koster kr 5.900 og gjelder i ett år fra tidspunktet hvor du har overtatt din nye primærbolig og du har markedsført din gamle primærbolig sammenhengende i minst tre måneder.

- Utbetaling gis i inntil ni måneder
- Rentekostnader, samt kostnad til husforsikring dekkes med inntil kr 15.000 per måned
- Gjelder fast eiendom regulert til boligformål og som er registrert som din primærbolig
- Forsikringen gjelder i Norge

Bestilling gjøres av boligkjøper på www.help.no/renteforsikring. Forsikringen må bestilles innen sju dager etter kontraktsignering. Dersom boligen som skal selges allerede er markedsført før budaksept av ny bolig kan forsikring ikke tegnes.

For HELP kundesenter kontakt post@help.no eller tlf. 22 99 99 99.



Bud på 95 % eller mer av prisantydning behandles som at salg har funnet sted, selv om bud avslås, og forsikringsdekningen gjelder da til ny eier overtar (begrenset til 3 måneder etter budaksept). Det gjøres fradrag i erstatningen for eventuelle leieinntekter, skattefradrag på rentekostnader og renter og omkostninger som følge av mislighold av lån. Forsikringen dekker ikke mellomfinansiering eller andre lån som ikke direkte relaterer seg til primærboligen som skal selges. Forsikringen fornyes ikke, og gjelder ikke ved senere flytting. Dersom boligen ikke selges av autorisert megler / advokat gjelder ikke forsikringen. Forsikringen har en karantenetid på tre måneder. Tegning av HELP Renteforsikring tilbys kun til boligkjøpere som har kjøpt bolig gjennom samarbeidende eiendomsmeglerkjede.

 **HELP**
Retten skal være rett. For alle.



Et hjem er mer verdt enn et hus, og et hus er mer enn bare vegger.

Det er et sted for å skape gode minner
preget av trivsel, omsorg og trygghet.

For oss som jobber med folks hjem hver
eneste dag, er det naturlig å engasjere oss
sammen med SOS-barnebyer for å gi flere
barn et trygt og godt hjem.

For hvert hjem vi formidler, gir vi derfor
100 kroner til SOS-barnebyers arbeid.

aktiv. +  **SOS
BARNEBYER**

Forbrukerinformasjon om budgivning

Sist oppdatert med virkning fra 1. januar 2014, i forbindelse med ikrafttredelse av endringer i eiendomsmeglingsforskriften.

Informasjonen er utarbeidet av Forbrukerombudet, Forbrukerrådet, Den Norske Advokatforening ved Eiendomsmeglingsgruppen, Eiendomsmeglerforetakenes Forening og Norges Eiendomsmeglerforbund, på grunnlag av blant annet forskrift om eiendomsmegling § 6-3 og § 6-4.

Nedenfor gis en oversikt over de retningslinjer som forbrukermyndighetene og organisasjonene anbefaler benyttet ved budgivning på eiendommen. Avslutningsvis gis også en kort oversikt over de viktigste rettsreglene tilknyttet budgivning.

Før det legges inn bud på eiendommen oppfordres budgiver til å sette seg inn i all relevant informasjon om eiendommen, herunder eventuell salgsoppgave og teknisk rapport med vedlegg.

Gjennomføring av budgivning

1. På forespørsel vil megler opplyse om aktuelle bud på eiendommen, herunder om relevante forbehold.
2. Alle bud skal inngis skriftlig til megler, som formidler disse videre til oppdragsgiver. Kravet til skriftlighet gjelder også budforhøyelser og motbud, aksept eller avslag fra selger. Før formidling av bud til oppdragsgiver skal megler innhente gyldig legitimasjon og signatur fra budgiver. Kravet til legitimasjon og signatur er oppfylt for budgivere som benytter e-signatur, eksempelvis BankID eller MinID. Med skriftlige bud menes også elektroniske meldinger som e-post og SMS når informasjonen i disse er tilgjengelig også for ettertiden.
3. Et bud bør inneholde eiendommens adresse (eventuelt gnr/bnr), kjøpesum, budgivers kontaktinformasjon, finansieringsplan, akseptfrist, overtakelsesdato og eventuelle forbehold som for eksempel usikker finansiering, salg av nåværende bolig ol. Normalt vil ikke et bud med forbehold bli akseptert før forbeholdet er avklart. Konferer gjerne med megler før bud gis.
4. Megler skal legge til rette for en forsvarlig avvikling av budrunden. I forbrukerforhold (dvs. der oppdragsgiver er forbruker) skal megleren ikke formidle bud med kortere akseptfrist enn kl. 12.00 første virkedag etter siste annonserte visning. Etter denne fristen bør budgivere ikke sette en kortere akseptfrist enn at megler har mulighet til, så langt det er nødvendig, å orientere oppdragsgiver, budgivere og øvrige interessenter om bud og forbehold. Det bør ikke gis bud som diskriminerer eller utelukker andre budgivere. Dersom bud inngis med en frist som åpenbart er for kort til at megleren kan avvikle budrunden på en forsvarlig måte som sikrer oppdragsgiver og interessenter et tilstrekkelig grunnlag for sine handlingsvalg, vil megler fraråde budgiver å stille slik frist.
5. Megleren vil uoppfordret gi sin vurdering av det enkelte bud overfor oppdragsgiveren, når budet er gitt innenfor fristene i punkt 4.
6. Megleren skal så langt det er nødvendig og mulig holde budgiverne skriftlig orientert om nye og høyere bud og eventuelle forbehold. Megler skal så snart som mulig bekrefte skriftlig overfor budgivere at budene deres er mottatt.
7. Etter at handel har kommet i stand, eller dersom en budrunde avsluttes uten at handel er kommet i stand, kan en budgiver kreve kopi av budjournalen i anonymisert form.
8. Kopi av budjournal skal gis til kjøper og selger uten ugrunnet opphold etter at handel er kommet i stand. Dersom det er viktig for budgiver å bevare sin anonymitet, bør budet fremmes gjennom fullmektig.

Viktige avtalerettslige forhold

1. Det eksisterer ingen angrerett ved salg/kjøp av fast eiendom.
2. Når et bud er innsendt til megler og han har formidlet innholdet i budet til selger (slik at selger har fått kunnskap om budet), kan budet ikke kalles tilbake. Budet er da bindende for budgiver frem til akseptfristens utløp, med mindre budet før denne tid avslås av selger eller budgiver får melding om at eiendommen er solgt til en annen (man bør derfor ikke gi bud på flere eiendommer samtidig dersom man ikke ønsker å kjøpe flere enn en eiendom).
3. Selger står fritt til å forkaste eller akseptere ethvert bud, og er for eksempel ikke forpliktet til å akseptere høyeste bud.
4. Når en aksept av et bud har kommet frem til budgiver innen akseptfristens utløp er det inngått en bindende avtale.
5. Husk at også et eventuelt bud fra selger til kjøper (såkalte "motbud"), avtalerettslig er et bindende tilbud som medfører at det foreligger en avtale om salg av eiendommen dersom budet i rett tid aksepteres av kjøper.

For eiendommen:

Adresse: Holenbrauta 12
2067 JESSHEIM**Meglerforetak:** Aktiv Eiendomsmegling
Saksbehandler: Lise Blomberg**Oppdragsnummer:****Telefon:** 922 04 164
E-post: lise.blomberg@aktiv.no

Undertegnede gir herved følgende bud på ovennevnte eiendom:

Kjøpesum: Kr. _____**Beløp med bokstaver:** Kr. _____

+ omkostningert iht. opplysninger i salgsoppgaven

Dette budet er bindende for undertegnede frem til og med den: _____ Kl. _____*Dersom annet ikke er angitt gjelder budet til kl. 15.00 første virkedag etter siste annonserte visning. I forbrukerforhold vil bud med kortere akseptfrist enn til kl. 12.00 første virkedag etter siste annonserte visning ikke bli viderefordlet til selger.***Eventuelle forbehold:** _____

Undertegnede er kjent med at selger står fritt til å godta eller forkaste ethvert bud. Likeledes er undertegnede klar over at budet er bindende for budgiver når det er kommet til selgers kunnskap. Handelen er juridisk bindende for begge parter dersom budet aksepteres innen akseptfristen. Undertegnede er kjent med at budjournalen vil bli forelagt kjøper og selger når handel er sluttet.

Ønsket overtakelsesdato: _____

Budet baseres på opplysninger og salgsvilkår som fremkommer av salgsoppgave datert: _____

Kjøpet vil bli finansiert slik:

Låneinstitusjon: _____ Referanse og tlf nr.: _____

Lånt kapital: _____ Kr.: _____

Egenkapital: _____ Kr.: _____

Totalt: _____ Kr.: _____

Egenkapital består av: Salg av nåværende bolig eller fast eiendom Disponibelt kontantbeløp (bankinnskudd)Jeg gir bud som: Forbruker Ledd i næringsvirksomhet / juridisk person (selskap)Jeg samtykker til bruk av elektronisk kommunikasjon: Ja Nei

Navn: _____

Navn: _____

Fødselsnr. (11 siffer): _____

Fødselsnr. (11 siffer): _____

Adresse: _____

Adresse: _____

Postnr.: _____ Sted: _____

Postnr.: _____ Sted: _____

Tlf.: _____ E-post: _____

Tlf.: _____ E-post: _____

Dato.: _____ Sign: _____

Dato.: _____ Sign: _____

Kopi av legitimasjon

Kopi av legitimasjon

aktiv.
Tar deg videre