



aktiv.

Høgåsen 35, 5410 SAGVÅG

Flott enebolig med barnevennlig beliggenhet. Nydelig sjøutsikt og gode solforhold.



Eiendomsmegler MNEF | Salgsleder | Partner

Sigbjørn Helland

Mobil 407 68 475

E-post sigbjorn.helland@aktiv.no

Aktiv Bergen Vest

Sjøkrigsskoleveien 15, 5165 LAKSEVÅG. TLF. 55 59 05 00

Nøkkelinformasjon

Prisant.: Kr 4 490 000,-
Omkostn.: Kr 113 640,-
Total ink omk.: Kr 4 603 640,-
Selger: Rita Troland Hauge
Jostein Friis Totland

Salgsobjekt: Enebolig
Eierform: Eiet
Byggeår: 1993
BRA-i/BRA Total 189/235 kvm
Tomtstr.: 870.4 kvm
Soverom: 4
Gnr./bnr. Gnr. 53, bnr. 111
Oppdragsnr.: 1505260015

Velkommen!

Aktiv Eiendomsmegling v/ Sigbjørn Helland har gleden av å presentere Høgåsen 35! Boligen er jevnlig vedlikeholdt og gjennomgikk en større ombygging i 2010. I forbindelse med ombyggingen ble følgende arbeid utført: nytt utvendig tak med takstein, ny bordkledning på hele huset, nye terrasser, nye vinduer og ytterdører, nye veggplater og gulv i alle rom i 1. etasje, nytt elektrisk anlegg i alle nye rom (integret med eksisterende anlegg), samt at utebod ble integret i tilbygget.

Kort fortalt:

Terrasse på ca. 90 m² + altan med nydelig sjøutsikt og gode solforhold

3 soverom

Vedovn fra 2018

Garasje

To bad + to vaskerom

Meget barnevennlig boligområde - Kort vei til barnehage og skole

5 minutters kjøring til dagligvarebutikker



Innhold

Nøkkelinformasjon	2
Om eiendommen	4
Egenerklæring	38
Nabolagsprofil	50
Budskjema	59

Om eiendommen

Om boligen

Areal

BRA - i: 189 kvm

BRA - e: 46 kvm

BRA totalt: 235 kvm

TBA: 94 kvm

Bruksareal fordelt på etasje

Underetasje

BRA-i: 45 kvm Hall m/trapp - 12.7m², bad - 5.6m², soverom - 10.6m², soverom - 7.8m², vaskerom - 3m², bod - 3.6m²

BRA-e: 46 kvm Garasje - 32m², bod - 14m²

1. etasje

BRA-i: 144 kvm Entré - 8.8m², toalettrom - 2.4m², gang - 5.4m², trapp - 2.7m², soverom - 7m², gang - 3.6m², bad - 12.3m², garderobe - 17.4m², soverom - 11.5m², stue/kjøkken - 56m², garderobe/vaskerom - 15.3m²

TBA fordelt på etasje

1. etasje

94 kvm Terrasse

Tomtetype

Eiet

Tomtestørrelse

870.4 kvm

Tomtebeskrivelse

Eiet tomt. Opparbeidet tomt med terrengfall fra bygningskroppen.

Beliggenhet

Boligen ligger i et rolig og barnevennlig boligområde på Sagvåg, godt tilrettelagt for familier i alle aldre. Området er etablert og fremstår som trygt og oversiktlig, med lite gjennomgangstrafikk og gode oppvekstvilkår. Det er kort avstand til flere barnehager og skoler, noe som gir en enkel og praktisk hverdag for barnefamilier. I tillegg finnes det fine turområder og lekeplasser i nærområdet. Daglige innkjøp kan gjøres enkelt, med ca. 5 minutters kjøretur til både Rema 1000 og Kiwi på Sagvåg.

Nærområdet preges av variert natur og gode naturopplevelser rett utenfor døren. Her ligger alt til rette for et aktivt friluftsliv, enten det er rolige turer i nærliggende terreng, fiske- og bademuligheter, eller vinteraktiviteter når sesongen tillater det. Området har en sentral beliggenhet med gode adkomstforhold og begrenset trafikk, noe som bidrar til et rolig og trygt bomiljø. Samtidig er det kort vei til nødvendige servicetilbud og nærliggende tettsteder.

Et godt sted å bo!

Adkomst

Se vedlagte kart. Det vil bli satt opp visningsskilt ved fellesvisninger.

Bebyggelsen

Eiendommen ligger i område med tilsvarende bebyggelse.

Bygningssakkyndig

Daniel Ulvatn

Type rapport

Tilstandsrapport

Byggemåte

Taktekkingen er av betongtakstein. Taket er besiktiget fra takfot i stige.

Takrenner og nedløp i sort lakkert aluminium.

Veggene har bindingsverkskonstruksjon fra byggeår. Fasaden er kledd med liggende bordkledning.

Takkonstruksjonen har W-takstoler i tre.

Bygningen har malte trevinduer med 2-lags glass.

De fleste vinduer er fra 2010/2011. Det er enkelte vinduer fra byggeår..

Bygningen har teak hovedytterdør, malt ytterdør, malt balkongdør i tre og skyvebalkongdør i malt tre.

Innhold

Dette er en stor og innholdsrik enebolig som er jevnlig vedlikeholdt. I 2010 ble det gjennomført en omfattende ombygging av huset. Boligen ble forlenget med 5 meter i front, med garasje i underetasjen. På nordsiden av huset ble det oppført et tilbygg i vinkel, med delvis kjeller under.

I forbindelse med ombyggingen ble følgende arbeid utført: nytt utvendig tak med takstein, ny bordkledning på hele huset, nye terrasser, nye vinduer og ytterdører, nye veggplater og gulv i alle rom i 1. etasje, nytt elektrisk anlegg i alle nye rom (integret med eksisterende anlegg), samt at utebod ble integret i tilbygget.

Boligen går over to plan og inneholder:

1. etasje: Entré, toalettrom, gang, trapp, to soverom, bad, garderobe, stue/kjøkken og garderobe/vaskerom.

Underetasje: Hall med trapp, bad, to soverom, vaskerom og bod.

Bilen parkeres i garasje, og det er i tillegg god plass til gjesteparkering på eiendommens tomt.

I entréen er det plass til å henge av seg yttertøy og sette fra seg sko. Videre kommer man inn i en romslig gang med garderobeskap for oppbevaring.

Boligen har en delvis åpen stue- og kjøkkenløsning som gir en lys og luftig romfølelse. Store vindusflater sørger for rikelig med naturlig lys. I stuen er det plass til både sitte- og spisegruppe, og vedovnen (fra 2018) gir god varme på kjølige dager.

Kjøkkenet er fra IKEA og har innredning med profilerte fronter og laminat benkeplate. Her er det godt med både skap- og benkeplass. Av integrerte hvitevarer finner man hjørnekjøleskap fra Polar, oppvaskmaskin, platetopp, mikrobølgeovn og stekeovn. Det er også plass til spisegruppe på kjøkkenet.

Fra kjøkkenet er det utgang til boligens terrasse. Terrassen måler ca. 90 m² og strekker seg rundt store deler av boligen. Her er det god plass til flere sittegrupper. Fra terrassen kan man nyte fine sommerdager og nydelig sjøutsikt.

To av boligens soverom ligger i denne etasjen. Hovedsoverommet er romslig og kan enkelt innredes med dobbeltseng og tilhørende møblement som nattbord og kommode. Fra hovedsoverommet er det utgang til en trivelig altan på ca. 4 m². I tilknytning til rommet ligger et stort og praktisk garderoberom med rikelig oppbevaringsplass. Det andre soverommet egner seg godt som barnerom eller gjesterom.

Badet inneholder baderomsinnredning med nedfelt servant, dusj og vegghengt toalett. Det er varmekabler i gulvet. I tillegg har etasjen et praktisk toalettrom med inngang fra gangen, som fungerer fint som gjestettoalett.

Vaskerommet er strategisk plassert med egen utgang til uteområdet.

Fra hovedetasjen går man videre ned til underetasjen, hvor man finner ytterligere to soverom. Disse egner seg godt som barnerom, gjesterom eller hjemmekontor.

Badet i underetasjen inneholder baderomsinnredning med servant, toalett og dusjkabinett. Det er varmekabler i gulvet.

Boligens andre vaskerom ligger også i underetasjen.

Standard

Eiendommen er gjennomgått av en bygningskyndig og det er utarbeidet en tilstandsrapport. Denne er vedlagt salgsoppgaven. Nedenfor følger informasjon om forhold som har fått TG 2 og TG 3.

Forhold som har fått TG2:

Spesialrom > Hovedetasje > Toalettrom - 2.4m² > Overflater og konstruksjon: Det bør etableres tilfredsstillende tilluft til toalettrom, f.eks. luftespalte ved dør e.l.

Våtrom > Hovedetasje > Bad - 12.3m² > Overflater vegger og himling: Mer enn halvparten av forventet brukstid oppbrukt på overflater.

Våtrom > Hovedetasje > Bad - 12.3m² > Overflater Gulv: Det er påvist at høydeforskjell fra topp slukrist til gulv/synlig topp membran ved dørterskel er mindre enn 25 mm. Mer enn halvparten av forventet brukstid oppbrukt på overflater.

Våtrom > Hovedetasje > Bad - 12.3m² > Sluk, membran og tettesjikt: Mer enn halvparten av forventet brukstid er passert på membranløsningen.

Våtrom > Hovedetasje > Bad - 12.3m² > Ventilasjon: Våtrommet mangler tilluftsventilering, f.eks. spalte/ventil ved dør.

Forhold som har fått TG3:

Våtrom > Underetasje > Bad - 5.6m² > Generell: Våtrommet må oppgraderes for å tåle normal bruk etter dagens krav.

Våtrom > Underetasje > Vaskerom - 3m² > Generell: Våtrommet må oppgraderes for å tåle normal bruk etter dagens krav. Belegget ligger flatt uten oppkant mot dør.

Innbo og løsøre

Bransjens liste over løsøre og tilbehør legges til grunn for salget dersom ikke annet fremkommer av salgsoppgaven. Listen følger vedlagt salgsoppgaven. Det er full avtalefrihet om hva som skal følge med bolig og fritidsbolig ved salg. Hvis hvitevarer og/eller annet teknisk utstyr medfølger, gis det ingen garantier i forhold til tilstand, funksjonalitet og levetid på disse.

Følgende medfølger ikke handelen:

- Panelovn i stue
- Lampe på vegg i stue
- Garderobeskap på kontor i underetasjen

Hvitevarer

Kun hvitevarer som er spesifikt angitt i salgsoppgaven, følger med. Dette gjelder uavhengig av om hvitevaren(e) eventuelt kan anses som integrerte.

Parkering

Parkering i garasje. Ellers plass til ytterligere parkering på eiendommens tomt.

Radonmåling

Det gjøres oppmerksom på utleiers plikt til å radonmåle utleieenheter. Målt årsmiddelverdi skal være under 200 Bq/m³ (becquerel per kubikkmeter) i oppholdsrom. I tillegg skal tiltak for å redusere radonnivået alltid gjennomføres dersom det overstiger 100 Bq/m³. Selger har foretatt radonmåling i 2009. Ingen gass påvist.

Diverse

Foretaket samarbeider med følgende foretak som tilbyr produkter eller tjenester i forbindelse med oppdraget:

- Help forsikring leverer boligkjøperforsikring
- Fremtind leverer boligselgerforsikring
- Banker i Eika-alliansen
- Leverandører knyttet til Overo (for eksempel tilbud fra strømleverandører)

Energi

Oppvarming

Varmekabler i gulv på bad. Vedovn fra 2018.

Informasjon om strømforbruk

Selger har gjort avtale om Norgespris for strøm. Avtalen er bindende, følger eiendommen (målepunktet) og løper til og med 31.12.2026. Les mer hos NVE - www.nve.no

Energimerke

G

Informasjon om energiklasse

Alle som skal selge eller leie ut eiendom må som hovedregel energimerke boligen og fremskaffe en energiattest. Unntak gjelder blant annet for frittstående bygninger med bruksareal på mindre enn 50 m². Det er eier som plikter å fremlegge energiattest og eier er selv ansvarlig for at opplysningene er riktige. For ytterligere informasjon se www.enova.no/nb/energimerking/energimerk-din-bolig. Dersom eier har energimerket boligen vil komplett energiattest fås ved henvendelse til megler.

Økonomi

Total prisantydning eksklusiv omkostninger

Kr 4 490 000

Omkostninger kjøper

4 490 000 (Prisantydning)

Omkostninger

112 250 (Dokumentavgift)

300 (Panteattest kjøper)

545 (Tinglysningsgebyr pantedokument)

545 (Tinglysningsgebyr skjøte)

16 900 (Boligkjøperforsikring - fem års varighet (valgfritt))

2 800 (Advokatforsikring for boligeiere - ett års varighet (valgfritt))

113 640 (Omkostninger totalt)

130 540 (med Boligkjøperforsikring - fem års varighet)

133 340 (med Boligkjøperforsikring inkludert ett år med Advokatforsikring for boligeiere)

4 603 640 (Totalpris. inkl. omkostninger)

4 620 540 (Totalpris. inkl. omkostninger (med Boligkjøperforsikring - fem års varighet))

4 623 340 (Totalpris. inkl. omkostninger (med Boligkjøperforsikring inkludert ett år med Advokatforsikring for boligeiere))

Regnestykket forutsetter at det kun tinglyses ett pantedokument og at eiendommen selges til prisantydning. Det tas forbehold om endringer i offentlige avgifter/gebyrer.

Kommunale avgifter

Kr 24 165 for år 2026

Informasjon om kommunale avgifter

De kommunale avgiftene omfatter vann- og avløpsgebyr, renovasjonsgebyr samt feie- og tilsynsavgift. Oppgitt beløp er prognose for 2026. Det gjøres oppmerksom på at det kan forekomme variasjon i avgiftene som følge av forbruk og eventuelle kommunale endringer av gebyr/avgift.

Informasjon om eiendomsskatt

Eiendomsskatten ved forrige beregning var kr 4 235,-. Det gjøres oppmerksom på at det kan komme endringer i regelverket knyttet til eiendomsskatt. Beregning av eiendomsskatt vil kunne avhenge av om boligen er primær- eller sekundærbolig.

Beløpet er inkludert i kommunale avgifter.

Formuesverdi primærbolig

Kr 1 054 564 for år 2024

Formuesverdi sekundærbolig

Kr 4 218 254 for år 2024

Informasjon om formuesverdi

Stortinget har vedtatt en ny modell for beregning av formuesverdi for bolig. Den nye utregningsmodellen beregner boligverdier basert på grunnkretser i stedet for kommuner, og skal benyttes fra og med inntektsåret 2026.

Dette kan medføre at markedsverdien settes høyere eller lavere enn tidligere, og innebærer at både selger og megler kan benytte tall som ikke nødvendigvis er oppdaterte på tidspunktet for utarbeidelse av salgsoppgaven. Det tas derfor forbehold om at formuesverdien kan bli endret og eventuelt øke ved endelig fastsettelse i skatteåret.

For primærbolig utgjør formuesverdien 25 prosent av beregnet markedsverdi opptil 10 millioner, og deretter 70 prosent av den delen som overstiger dette beløpet. For sekundærbolig utgjør formuesverdien 100 prosent av beregnet markedsverdi.

Ytterligere informasjon finnes på skatteetaten.no.

Kjøper bærer risikoen for eventuell skatteøkning.

Andre utgifter

Utover det som er nevnt under punktet «kommunale avgifter» påløper kostnader til for eksempel strøm, fyring/brensel, forsikring, innvendig/utvendig vedlikehold og abonnement til tv og internett.

Tilbud om lånefinansiering

Aktiv Eiendomsmegling samarbeider med sparebankene i Eika Alliansen om formidling av finansielle tjenester. Ta gjerne kontakt med megler for formidling av et uforpliktende tilbud om finansiering. Meglerforetaket kan motta provisjon ved formidling av finansielle tjenester.

Offentlige forhold

Eiendommens betegnelse

Gårdsnummer 53, bruksnummer 111 i Stord kommune.

Tinglyste heftelser og rettigheter

På eiendommen er det tinglyst følgende heftelser og rettigheter som følger eiendommens matrikkel ved overskjøting til ny hjemmelshaver:

4614/53/111:

04.06.1993 - Dokumentnr: 4302 - Erklæring/avtale

Diverse rettigheter/plikter i henhold til skjøte/festekontrakt fra kommunen.

14.05.1993 - Dokumentnr: 3673 - Registrering av grunn

Denne matrikkelenhet opprettet fra:

Knr:4614 Gnr:53 Bnr:51

01.01.2020 - Dokumentnr: 1565327 - Omnummerering ved kommuneendring

Tidligere: Knr:1221 Gnr:53 Bnr:111

Ferdigattest/brukstillatelse

Det er ikke utstedt ferdigattest på eiendommen, men det foreligger midlertidig brukstillatelse datert 13.01.1994.

Følgende arbeider/anmerkninger gjenstod før det kunne utstedes ferdigattest:

Utvendig rekkverk på balkongen må ferdigstilles, og balkong-/terrassedør skal holdes stengt inntil dette er utført. Innvendige dører må gjøres ferdig, og bakvegg i underetasjen må pusses. Kjellerbod må ha egnet ventilasjon slik det er vist på stedet, og grunnmuren må pusses ferdig utvendig, også rundt dører og vinduer inkludert beslag. Popen må ferdigstilles med pipehatt, og lufting fra kloakk må føres over tak. Taknedløp må enten tilkobles avløp eller føres på en forsvarlig måte til terreng. Avkjørsel og utvendig planering skal være utført i samsvar med godkjente tegninger og vedtak. Ovennevnte vilkår må være oppfylt innen tre måneder fra oppgitt dato.

Megler kjenner ikke til om arbeidene over er fullført.

Som et utgangspunkt skal det foreligge ferdigattest for alle bygg. Det ble ved lovendring 1.juli 2015 vedtatt at det ikke utstedes ferdigattest for tiltak det er søkt om før 1.januar 1998. Dette betyr imidlertid ikke at ulovlig oppførte bygg/ulovlige tiltak blir lovlige, men at byggesaken ikke lenger skal avsluttes med ferdigattest. Det skal uansett foreligge midlertidig brukstillatelse. Brukstillatelse er en forutsetning for at et tiltak kan tas i bruk.

Kjøper påtar seg risikoen både for fremtidig bruk og eventuelle pålegg relatert til dette, herunder risikoen for om bruken ikke lar seg godkjenne, og alle kostnader forbundet med dette.

I 2010 ble huset bygget om. I forbindelse med ombyggingen ble følgende arbeid utført: nytt utvendig tak med takstein, ny bordkledning på hele huset, nye terrasser, nye

vinduer og ytterdører, nye veggplater og gulv i alle rom i 1. etasje, nytt elektrisk anlegg i alle nye rom (integrert med eksisterende anlegg), samt at utebod ble integrert i tilbygget. Det foreligger tegninger som stemmer med dagens løsning, men megler har ikke mottatt ferdigattest på utført arbeid.

Det er mottatt byggetegninger fra kommunen, datert 18.11.1992 og 03.06.2009. Megler har ikke avdekket avvik mellom tegningene og dagens faktiske forhold.

Ferdigattest/brukstillatelse datert

13.01.1994.

Vei, vann og avløp

Offentlig vei, vann og avløp.

Regulerings- og arealplaner

Eiendommen ligger i et område regulert til bolig iht. reguleringsplan på grunnen.

PlanID: R113000

Plannavn: Høgåsen

Status: Endelig vedtatt arealplan

Delareal: Frittliggende småhusbebyggelse

Adgang til utleie

Det er ikke kjent at det foreligger offentligrettslige regler som er til hinder for at hele eiendommen leies ut.

Legalpant

Kommunen har legalpant i eiendommen for forfalte krav på eiendomsskatt og kommunale avgifter/gebyrer.

Kontraksgrunnlag

Kjøpsbetingelser

Eiendommen skal overleveres til kjøper i tråd med det som er avtalt. Det er viktig at kjøper setter seg grundig inn i alle salgsdokumentene, herunder salgsoppgave, tilstandsrapport og selgers egenerklæring. Kjøper anses kjent med forhold som er tydelig beskrevet i salgsdokumentene. Forhold som er beskrevet i salgsdokumentene kan ikke påberopes som mangler. Dette gjelder uavhengig av om kjøper har lest dokumentene. Alle interessenter oppfordres til å undersøke eiendommen nøye, gjerne sammen med fagkyndig, før bud inngis. Kjøper som velger å kjøpe usett, kan som hovedregel ikke gjøre gjeldende som mangel noe kjøper burde blitt kjent med ved undersøkelse av eiendommen, eller som er tydelig beskrevet i salgsdokumentene. Hvis noe trenger avklaring, anbefaler vi at kjøper rådfører seg med eiendomsmegler eller en fagkyndig før det legges inn bud.

Kjøper har krav på at eiendommen er i henhold til avtalen. Hvis det ikke er avtalt noe særskilt, kan eiendommen ha en mangel dersom den ikke er slik kjøper må kunne forvente ut ifra blant annet boligens alder, type og synlige tilstand. Det samme gjelder hvis det er holdt tilbake eller gitt uriktige opplysninger om eiendommen som ikke er rettet i tide på en tydelig måte, og man må gå ut fra at opplysningen har virket inn på avtalen. En bolig som har blitt brukt i en viss tid, har vanligvis blitt utsatt for slitasje, og skader kan ha oppstått. Slik bruksslitasje må kjøper regne med, og det kan avdekkes enkelte forhold etter overtakelse som gjør utbedringer nødvendig. Normal slitasje og skader som trenger utbedring, er innenfor hva kjøper må forvente, og vil ikke utgjøre en mangel.

Boligen kan også ha en mangel hvis opplyst areal avviker fra faktisk størrelse. Avviket må være minst 2 prosent, og minst 1 kvadratmeter. Det er likevel ikke en mangel dersom selger godtgjør at kjøperen ikke la vekt på opplysningen, jf. avhendingsloven § 3-3 (2).

Ved beregning av et eventuelt prisavslag eller erstatning, må kjøper selv dekke tap/kostnader opp til et beløp på kr 10 000 (egenandel). Egenandel kommer først på tale når det er konstatert mangel ved eiendommen.

Hvis kjøper ikke er forbruker, selges eiendommen "som den er", og selgers ansvar er da begrenset, jf. avhl. § 3-9, første ledd 2. pkt. Avhl. § 3-3 (2) fravikes, og hvorvidt et innendørs arealavvik karakteriseres som en mangel vurderes etter avhl. § 3-8. Informasjon om kjøpers undersøkelsesplikt, herunder oppfordringen om å undersøke eiendommen nøye, gjelder også for kjøpere som ikke anses som forbrukere. Med forbrukerkjøp menes kjøp av eiendom når kjøperen er en fysisk person som ikke hovedsakelig handler som ledd i næringsvirksomhet.

Overtakelse

Overtakelse etter nærmere avtale med selger.

Dersom annet ikke avtales, sendes skjøte/hjemmelsdokument for tinglysning i etterkant av overtakelse.

Budgivning

Budgivning i forbrukerforhold

Budgivere oppfordres til å legge inn bud elektronisk. Dette gjøres på eiendommens hjemmeside på aktiv.no, ved å bruke «Gi bud»-knappen. Ved elektronisk budgivning, samtykker budgiver til elektronisk kommunikasjon. Eiendomsmegler skal legge til rette for en forsvarlig avvikling av budrunden og kan ikke videreformidle bud med en kortere akseptfrist enn kl. 12.00 første virkedag etter siste annonserte visning. Etter klokken 11:30 anbefaler vi akseptfrist på minimum 30 minutter. Bud bør legges inn i god tid før konkurrerende buds akseptfrist utløper. Megler kan ikke formidle bud med forbehold om at budet, eller forbehold i budet (hemmelige bud/hemmelige forbehold), skal

holdes skjult for andre budgivere og interessenter.

For øvrig henvises til forbrukerinformasjon om budgivning i salgsoppgaven. Oppdragsgiver er oppfordret til å ikke ta imot bud direkte fra budgiver, men å henvise budgiver videre til megler. Som kjøper vil du få forelagt kopi av budjournal. Alle bud vil bli gjort kjent for kjøper og selger i handelen. Øvrige budgivere kan be om å få en kopi av budjournal i anonymisert form.

Budgivning utenfor forbrukerforhold

Budgivere oppfordres til å legge inn bud elektronisk. Dette gjøres på eiendommens hjemmeside på aktiv.no, ved å bruke «Gi bud»-knappen. Ved elektronisk budgivning, samtykker budgiver til elektronisk kommunikasjon. Det anbefales at hvert bud har en akseptfrist som muliggjør en forsvarlig avvikling av budrunden. Vi anbefaler minimum 30 minutter akseptfrist. Oppdragsgiver er oppfordret til å ikke ta imot bud direkte fra budgiver, men å henvise budgiver videre til megler. Megler kan ikke formidle bud med forbehold om at budet, eller forbehold i budet (hemmelige bud/hemmelige forbehold), skal holdes skjult for andre budgivere og interessenter.

Opplysningene i salgsoppgaven er godkjent av selger. Alle interessenter oppfordres imidlertid til grundig besiktigelse av eiendommen, gjerne sammen med fagmann før bud inngis.

Etter aksept av bud, vil eiendommens salgssum bli meddelt de som ev. måtte etterspørre denne. Eiendommens salgssum vil bli offentlig tilgjengelig ved overføring av hjemmel.

Betalingsbetingelser

Med mindre annet er avtalt forutsettes det at kjøpesum inkludert omkostninger er innbetalt og disponibelt på meglerforetakets klientkonto innen overtakelse.

Kjøpesummen skal innbetales fra norsk finansinstitusjon og/eller fra kjøpers egen konto i norsk finansinstitusjon.

Det forutsettes av skjøtet tinglyses på ny eier, med mindre det er tatt andre forbehold i budgivingen.

Hvitvaskingsreglene

Megler har plikt til å gjennomføre kundetiltak. Hvis kjøper ikke bidrar til at megler får gjennomført kundetiltak og dette fører til at transaksjonen ikke kan gjennomføres eller blir forsinket, misligholder kjøper avtalen. Etter 30 dager er misligholdet vesentlig. Dette gir selger rett til å heve og gjennomføre dekningsalg for kjøpers regning.

Personopplysninger

Personopplysninger blir behandlet i samsvar med personopplysningsloven.

Boligselgerforsikring

Selger har tegnet boligselgerforsikring som dekker selgers ansvar etter avhendingsloven begrenset oppad til 14 millioner kroner. I den forbindelse har selger utarbeidet en egenerklæring som kjøper bør gjøre seg kjent med før budgivning.

Boligkjøperforsikring

Vedlagt i salgsoppgaven følger informasjon om Boligkjøperforsikring og Boligkjøperforsikring Pluss fra HELP Forsikring AS. Boligkjøperforsikring er en rettshjelpsforsikring som gir trygghet og profesjonell juridisk hjelp dersom det oppdages uventede feil eller mangler ved boligen de neste fem årene. Boligkjøperforsikring Pluss har samme dekning som boligkjøperforsikring, med tillegg av fullverdig advokathjelp på viktige rettsområder i privatlivet. Les mer om begge forsikringene i vedlagt materiell eller på help.no. Det gjøres oppmerksom på at boligkjøperforsikring kun kan tegnes av forbruker. Meglerforetaket mottar kr 5 600/5 600/5 900 i kostnadsgodtgjørelse, avhengig av boligtype, samt et tillegg på kr 1 000 ved salg av Boligkjøperforsikring Pluss.

Meglers vederlag

Det er avtalt provisjonsbasert vederlag tilsvarende 1,60% av kjøpesum for gjennomføring av salgsoppdraget. I tillegg er det avtalt at oppdragsgiver skal dekke:

- 2 500 Betalingsutsettelse (factoring)
- 15 000 Grunnpakke
- 22 900 Markedspakke
- 9 000 Oppgjørshonorar
- 2 000 Visninger/overtakelse per stk.
- 545 Tinglysningsgebyr pantedokument med urådighet
- 290 Utskrift av heftelser/servitutter

Det er avtalt salgsgaranti (Intet salg - ingen regning - ingen bindingstid). Salgsgaranti inkluderer ikke tilstandsrapport, foto eller evt. styling.

Ansvarlig megler

Sigbjørn Helland
Eiendomsmegler MNEF | Salgsleder | Partner
sigbjorn.helland@aktiv.no
Tlf: 407 68 475

Ansvarlig megler bistås av

Sigbjørn Helland
Eiendomsmegler MNEF | Salgsleder | Partner
sigbjorn.helland@aktiv.no
Tlf: 407 68 475

Oppdragstaker

Aktiv Bergen Vest AS, organisasjonsnummer 930567795
Sjøkrigsskoleveien 15, 5165 LAKSEVÅG

Salgsoppgavedato

27.04.2026

Vedlegg

Tilstandsrapport

 Enebolig

 Høgåsen 35, 5410 SAGVÅG

 STORD kommune

 gnr. 53, bnr. 111

Sum areal alle bygg: BRA: 235 m² BRA-i: 189 m²



Befaringsdato: 19.01.2026

Rapportdato: 27.04.2026

Oppdragsnr.: 21285-1212

Eiendomsverdi ref nr: GS9544

Autorisert foretak: TBDU AS



Takstmann & Byggmester
Daniel Ulvatn



Tilstandsrapporten er gyldig ett år fra rapportdato. Oppstår det skader eller skjer det endringer på eiendommen, bør du som selger be om en oppdatert tilstandsrapport.

Tbdu AS - Takstmann & Byggmester Daniel Ulvatn

Med solid fagkompetanse innen bygg, tilstandsvurdering og teknisk rådgivning leverer Tbdu AS rapporter og tjenester for både bolig og eiendomsmarkedet.

TBDU AS leverer blandet annet følgende tjenester:

Tilstandsrapporter

Vedlikeholdsplaner og tiltaksplaner

Prosjektledelse og teknisk rådgivning

Reklamasjonstakst og uavhengig vurdering ved tvister

Uavhengig kontroll

Fagmann på visning eller overtakelse



Rapportansvarlig

Daniel Ulvatn

Daniel Ulvatn

Uavhengig Takstingeniør

du@tbdu.no

955 50 498



NITO

Takstmann & Byggmester
Daniel Ulvatn

Dette trenger du å vite om tilstandsrapporten



Hva er en tilstandsrapport?

En tilstandsrapport beskriver synlige skader/avvik eller tegn på skader/avvik på boligen. Rapporten fremhever vanligvis ikke positive egenskaper ved boligen.



Hva vurderer en bygningsakkyndig?

Den bygningsakkyndige vurderer boligen ut fra hva man kan forvente av en bygning av samme alder og type. Vurderingen gjøres som regel mot hvordan det var vanlig å bygge og regler som gjaldt da boligen ble oppført (søknadstidspunktet). Forhold som er vanlige for bygningens alder, slik som slitasje etter normal bruk regnes ikke som avvik.



Hva inneholder tilstandsrapporten?

Den bygningsakkyndige undersøker rom og bygningsdeler slik det kommer frem av [Forskrift til avhendingsloven](#). Tilstandsrapporten inneholder bare avvik som den bygningsakkyndige kan se eller kontrollere med enkle hjelpemidler. Det gjøres ikke nærmere undersøkelser slik som åpning av vegger eller andre bygningsdeler. I vegg mot våtrom og rom under terreng kan det borres et hull for å gjøre enkle undersøkelser slik som fuktøk.

Når du kjøper en brukt bolig

Når du kjøper en brukt bolig, er det viktig å være oppmerksom på at dette ikke kan sammenlignes med å kjøpe en ny bolig. Måten boligen ble bygget på kan være annerledes enn i dag. Bygninger svekkes over tid, og utsettes for slitasje blant annet på grunn av bruk og vær og vind. Mange boliger fornyes helt eller delvis, noen i flere omganger, eller det oppføres tilbygg. Særlig for boliger som er pusset opp eller endret, er det viktig å merke seg at fornyelse av overflater ikke nødvendigvis betyr at bygningsdeler under er forbedret.

Vurdering mot byggeregler

Den bygningsakkyndige vil vurdere boligen mot hvordan det var vanlig å bygge og regler som gjaldt på søknadstidspunktet. Den bygningsakkyndige ser etter avvik som har betydning for og som reduserer boligens funksjon og verdi, og som kommer frem av forskrift til avhendingslova.

Tilstandsrapporten beskriver ikke hele boligen

BYGNINGSSAKKYNDIGE SER FOR EKSEMPEL IKKE PÅ

• vanlig slitasje og normal vedlikeholdstilstand • bagatellmessige forhold som ikke påvirker bygningens bruk eller verdi vesentlig • skjulte installasjoner • installasjoner utenfor bygningen • full funksjonstesting av el- og VVS-installasjoner • geologiske forhold og bygningens plassering på grunnen • bygningens planløsning • bygningens innredning • løstørre slik som hvitevarer • utendørs svømmebasseng og pumpeanlegg • bygningens estetikk og arkitektur • bygningens lovlighet (bortsett fra bruksendringer, brannceller og forhold som åpenbart kan påvirke helse, miljø og sikkerhet) • fellesarealer (med mindre boligeier har vedlikeholdsplikt for fellesarealer og dette er kjent for bygningsakkyndig, eller fellesarealet har en særlig tilknytning til boligen).

© iVerdi 2023

Malen til denne rapporten, inkludert standardtekstene fra Verdi er vernet etter åndsverkloven og kan kun benyttes av av kunder hos iVerdi. For andre aktører er eksemplarframstilling av malen og standardtekster, som utskrift og annen kopiering til bruk som grunnlag for tilsvarende rapporter, bare tillatt når det er hjemlet i lov (kopiering til privat bruk, sitat o.l.) eller avtale med iVerdi ([Hjem-iVerdi](#)).

Utnyttelse i strid med lov eller avtale kan medføre erstatnings- og straffeansvar.

Dette trenger du å vite om tilstandsrapporten

Tilstanden vurderes med ulike tilstandsgrader

Tilstanden gir uttrykk for en gitt forventet tilstand, blant annet vurdert ut fra alder og normal bruk. Ved Tilstandsgrad 0 (TG0) og Tilstandsgrad 1 (TG1) gir den bygningssakkyndige normalt ingen begrunnelse for valg av tilstandsgrad. Grunnen er at bygningen eller bygningsdelen da bare har normal slitasje. Ved skjulte konstruksjoner kan alder alene avgjøre tilstandsgrad. Når bygningssakkyndige anbefaler tiltak, for eksempel utbedringer, må brukeren av rapporten vurdere om tiltakene er nødvendige og lønnsomme.

Når den bygningssakkyndige velger tilstandsgrad, baseres vurderingen på faste kriterier som følger av gjeldende bransjestandard for Teknisk tilstandsanalyse ved omsetning av bolig og Forskrift til avhendingslova.



TILSTANDSGRAD 0, TG0: INGEN AVVIK

Bygningsdelen skal være tilnærmet ny, ikke vise tegn på slitasje og det skal være lagt frem dokumentasjon på faglig god utførelse. Det er ingen merknader til delen.



TILSTANDSGRAD 1, TG1: MINDRE AVVIK

Bygningsdelen skal bare ha normal slitasje, og strakstiltak skal ikke anses som nødvendig. Graden kan også brukes når delen er ny, men der dokumentasjon på faglig god utførelse mangler.



TILSTANDSGRAD 2, TG2: VESENTLIGE AVVIK OG MINDRE AVVIK SOM ETTER NS 3600 GIR TG 2

Bygningsdelen skal enten ha feil utførelse, en skade eller symptomer på skade, sterk slitasje eller nedsatt funksjon. Graden gis når bygningsdelen trenger vedlikehold eller tiltak i nær fremtid. Graden skal også brukes når delen er gammel og det er grunn til å varsle om faren for skader på grunn av alderen, eller når det er grunn til å overvåke delen spesielt på grunn av fare for større skader eller følgeskader.



TILSTANDSGRAD 3, TG3: STORE ELLER ALVORLIGE AVVIK

Denne tilstandsgraden brukes ved kraftige tegn på forhold som man må regne med trenger utbedring straks eller innen kort tid. Det er påvist funksjonssvikt eller sammenbrudd.



IKKE UNDERSØKT/IKKE TILGJENGELIG FOR UNDERSØKELSE

Det kan være avvik/skader som ikke er avdekket.

Informasjon om utbedringskostnader

Utbedringskostnadene i rapporten er sjablongmessige anslag basert på observerte forhold som feil, skader eller uregelmessigheter, samt foreslåtte tiltak. Disse anslagene er veiledende, angis i fem intervaller, er basert på generelle erfaringstall, og må ikke forveksles med konkrete pristilbud fra håndverkere eller entreprenører. Faktiske kostnader kan variere betydelig, avhengig av individuelle valg, materialpriser og markedsforhold. For å få en nøyaktig vurdering av utbedringskostnadene anbefales ytterligere undersøkelser og innhenting av flere pristilbud fra kvalifiserte fagfolk. Slike anslag gis for TG3, der dette er mulig.



Tiltak under kr 20 000



Tiltak mellom kr 20 000 – 100 000



Tiltak mellom kr 100 000 – 200 000



Tiltak mellom kr 200 000 – 500 000



Tiltak over kr 500 000

Beskrivelse av eiendommen

Enebolig - Byggeår: 1993

UTVENDIG

[Gå til side](#)

Taktekkingen er av betongtakstein. Taket er besikket fra takfot i stige.

Takrenner og nedløp i sort lakkert aluminium.

Veggene har bindingsverkskonstruksjon fra byggeår. Fasaden er kledd med liggende bordkledning.

Takkonstruksjonen har W-takstoler i tre.

Bygningen har malte trevinduer med 2-lags glass.

De fleste vinduer er fra 2010/2011. Det er enkelte vinduer fra byggeår - TG2 på aktuelle grunnet alder.

Bygningen har teak hovedytterdør, malt ytterdør, malt balkongdør i tre og skyvebalkongdør i malt tre.

Altan med tilkomst fra stue/kjøkken og utvendig, oppmålt til ca 90m²

Veranda med tilkomst fra hovedsoverom, oppmålt til 4.2m²

INNVENDIG

[Gå til side](#)

Innvendig er det gulv av parkett og fliser. Veggene har malte plater. Innvendige tak har himlingsplater. Overflater ble visuelt kontrollert, uten å registrere synlige skader eller andre avvik utover normal bruksslitasje. Overflater er en skjønnsmessig vurdering og TG er vurdert utifra om det er skader/større slitasje på overflatene. Stedvis noe hakk og merker må forventes i en brukt bolig og kommenteres ikke hvis det ikke er utover det som er å betegne som normal bruksslitasje.

Gulv mot grunn i betong, etasjeskiller er av trebjelkelag.

Gulvene er kontrollert fro høydeavvik med laser.

Boligen har elementpipe og vedovn. Vedovn fra 2018.

Hulltaking er ikke foretatt da grunnmur i bolig er av leca som er synlig i store deler av kjeller, det er målt i overflater uten avvik.

På soverom som har trevegg på innside er det målt luftfukighet i vegg konstruksjonen uten måler utover normale verdier.

Bygningen har krypkjeller under trebjelkelag og stubbegulv.

Boligen har malt tretrapp.

Innvendig har boligen heltre eikedører i hovedetasje, malte fyllingsdører i kjeller.

VÅTROM

[Gå til side](#)

Bad - 12.3m²

Bad i hovedetasje fra 2010

Veggene har fliser. Taket har himlingsplater med downlights.

Gulvet er flislagt. Rommet har elektriske varmekabler. Fall mot sluk er kontrollert med laser. Høydeforskjell fra toppen av sluket til toppen av membranen ved dørterskelen er 1.5cm.

Det er plastsluk og smøremembran med ukjent utførelse.

Rommet har dobbel innredning med nedfelt servant og veggmontert toalett.

Det er elektrisk styrt vifte.

Hulltaking er ikke foretatt da det ikke er fysisk mulig pga tilliggende konstruksjoner.

Tilliggende konstruksjon er yttervegg og flislagt toalett.

Bad - 5.6m²

Bad fra byggeår 1993. Våtrommet fungerer med dagens tilstand. Det er montert dusjkabinett som leder vann direkte i sluk uten fuktbelastning på overflater eller membran. TG3 grunnet alder.

Forventet levetid for bad med smøremembran og fliser er ca 20år. Hulltaking er ikke foretatt da det ikke er fysisk mulig pga tilliggende konstruksjoner.

Tilliggende konstruksjoner er murvegger.

Vaskerom - 3m²

Vaskerommet fungerer med dagens tilstand. På vaskerom er det minimalt med fukt belastning på overflater. TG3 grunnet alder på belegg.

Hulltaking er ikke foretatt. Det er søkt i overflater inne på vaskerommet uten avvik i målinger.

KJØKKEN

[Gå til side](#)

IKEA kjøkken innredning med profilerte fronter. Benkeplaten er av laminat. Fliser på vegg mellom benkeplate og overskap. Det er hjørnekjøleskap, oppvaskmaskin, platetopp, micro og stekeovn. Det er kjøkkenventilator med avtrekk ut.

SPECIALROM

[Gå til side](#)

Toalettrom med overflater og innredning fra 2010.

TEKNISKE INSTALLASJONER

[Gå til side](#)

Innvendige vannledninger er av plast (rør i rør). Det er besikket i rørskap.

Det er avløpsrør av plast.

Boligen har naturlig ventilasjon.

Varmtvannstanken er på ca. 200 liter.

VEDR. VURDERING AV ELEKTRISK ANLEGG

El-anlegget er kun enkelt vurdert da dette ikke er takstmannens kompetanseområde. Ved salg anbefales det alltid inspeksjon av autorisert elektriker. Eier av boligen har ansvaret for at det elektriske anlegget til enhver tid er forskriftsmessig, og at det brukes i samsvar med produsentens anvisninger.

Elektriske installasjoner er i dag strengt regulert med tekniske krav til

installasjonene og kompetansekrav til de som skal utføre arbeidet.

Det

er bare fagfolk som har de nødvendige kvalifikasjonene etter forskrift

om elektroforetak og kvalifikasjonskrav for arbeid knyttet til elektriske

anlegg og elektrisk kontroll.

TOMTEFORHOLD

[Gå til side](#)

Det er byggegrunn av sprengsteinsfylling.

Dreneringen er for det meste fra 2010.

Bygningen har grunnmur i lettklinkerblokker.

Kontrollert med sprekker og riss der mur er synlig utvendig og innvendig.

Opparbeidet tomt med terrengfall fra bygningskroppen.

Utvendige avløpsrør er av plast Det er offentlig avløp via private stikkledninger Utvendige vannledninger er av ukjent type Det er offentlig vannforsyning via private stikkledninger.

FORHOLD SOM ÅPENBART KAN MEDFØRE FARE FOR HELSE, MILJØ OG SIKKERHET

[Gå til side](#)

Ingen avvik.

Beskrivelse av eiendommen

Arealer

[Gå til side](#)

Forutsetninger og vedlegg

[Gå til side](#)

Lovlighet

[Gå til side](#)

Enebolig

- Det foreligger godkjente og byggemeldte tegninger, som stemmer med dagens bruk

Sammendrag av boligens tilstand

Fordeling av tilstandsgrader

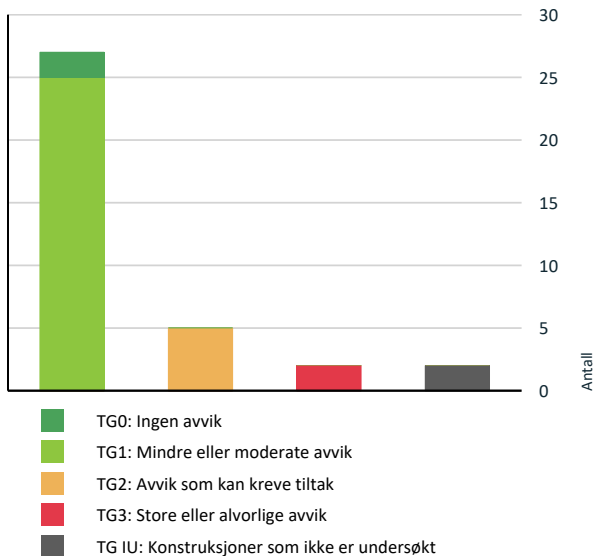

Vil du vite mer om tilstandsgrader? Se side 4.

Anslag på utbedringskostnad

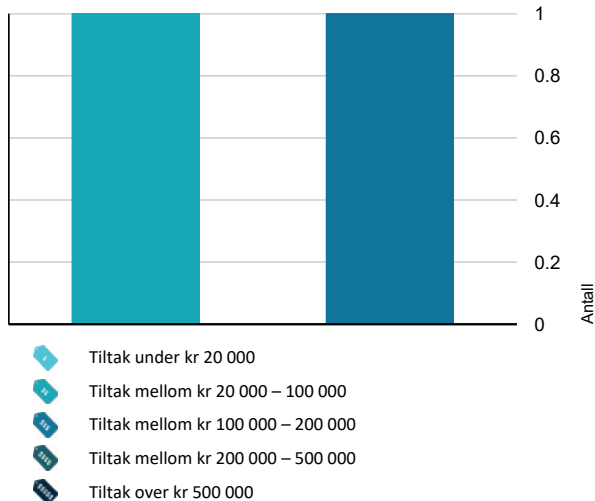

Hva er anslag på utbedringskostnad? Se side 4.

Oppsummering av avvik

Vil du vite mer? Se på rommet eller bygningsdelen senere i rapporten.

Enebolig

TG 3 STORE ELLER ALVORLIGE AVVIK

! Våtrom > Underetasje > Bad - 5.6m² > Generell [Gå til side](#)

! Våtrom > Underetasje > Vaskerom - 3m² > Generell [Gå til side](#)

TG IU KONSTRUKSJONER SOM IKKE ER UNDERSØKT

! Våtrom > Hovedetasje > Bad - 12.3m² > Tilliggende konstruksjoner våtrom [Gå til side](#)

! Våtrom > Underetasje > Bad - 5.6m² > Tilliggende konstruksjoner våtrom [Gå til side](#)

TG 2 AVVIK SOM KAN KREVE TILTAK

! Spesialrom > Hovedetasje > Toalettrom - 2.4m² > Overflater og konstruksjon [Gå til side](#)

! Våtrom > Hovedetasje > Bad - 12.3m² > Overflater vegger og himling [Gå til side](#)

! Våtrom > Hovedetasje > Bad - 12.3m² > Overflater Gulv [Gå til side](#)

! Våtrom > Hovedetasje > Bad - 12.3m² > Sluk, membran og tettesjikt [Gå til side](#)

! Våtrom > Hovedetasje > Bad - 12.3m² > Ventilasjon [Gå til side](#)

HELSE, MILJØ OG SIKKERHET

Forhold som åpenbart kan medføre fare for helse, miljø og sikkerhet

[Gå til side](#)

Tilstandsrapport

ENEBOLIG



Byggeår
1993

Kommentar
Kilde: Eiendomsverdi

Standard

Normal standard på bygget ut ifra alder/konstruksjon - jamfør beskrivelse under konstruksjoner.

Vedlikehold

Bygget er jevnlig vedlikeholdt.

UTVENDIG

Taktekking

Punktet må sees i sammenheng med Takkonstruksjon/Loft

Beskrivelse

Taktekkingen er av betongtakstein. Taket er besiktiget fra takfot i stige.

Årstall: 2010 **Kilde:** Eier



Nedløp og beslag

Beskrivelse

Takrenner og nedløp i sort lakkert aluminium.

Veggkonstruksjon

Beskrivelse

Veggene har bindingsverkskonstruksjon fra byggeår. Fasaden er kledd med liggende bordkledning.

Takkonstruksjon/Loft

Punktet må sees i sammenheng med Taktekking

Beskrivelse

Takkonstruksjonen har W-takstoler i tre.

Vinduer

Beskrivelse

Bygningen har malte trevinduer med 2-lags glass. De fleste vinduer er fra 2010/2011. Det er enkelte vinduer fra byggeår - TG2 på aktuelle grunnet alder.



Dører

Beskrivelse

Bygningen har teak hovedytterdør, malt ytterdør, malt balkongdør i tre og skyvebalkongdør i malt tre.

Tilstandsrapport



Bør males utvendig

TG 1 Balkonger, terrasser og rom under balkonger

Beskrivelse

Altan med tilkomst fra stue/kjøkken og utvendig, oppmålt til ca 90m²



TG 1 Veranda

Beskrivelse

Veranda med tilkomst fra hovedsoverom, oppmålt til 4.2m²



INNVENDIG

TG 1 Overflater

Beskrivelse

Innvendig er det gulv av parkett og fliser. Veggene har malte plater. Innvendige tak har himlingsplater. Overflater ble visuelt kontrollert, uten å registrere synlige skader eller andre avvik utover normal bruksslitasje. Overflater er en skjønnsmessig vurdering og TG er vurdert utifra om det er skader/større slitasje på overflatene. Stedvis noe hakk og merker må forventes i en brukt bolig og kommenteres ikke hvis det ikke er utover det som er å betegne som normal bruksslitasje.

TG 1 Etasjeskille/gulv mot grunn

Beskrivelse

Gulv mot grunn i betong, etasjeskiller er av trebjelkelag. Gulvene er kontrollert fro høydeavvik med laser.

Tilstandsrapport



TG 1 Pipe og ildsted

Beskrivelse

Boligen har elementpipe og vedovn. Vedovn fra 2018.



TG 1 Rom Under Terreng

Punktet må sees i sammenheng med 'Drenering'

Beskrivelse

Hulltaking er ikke foretatt da grunnmur i bolig er av leca som er synlig i store deler av kjeller, det er målt i overflater uten avvik.

På soverom som har trevegg på innside er det målt luftfuktighet i vegg konstruksjonen uten måler utover normale verdier.



TG 1 Kryp Kjeller

Beskrivelse

Bygningen har krypkjeller under trebjelkelag og stubbegulv.



TG 1 Innvendige trapper

Beskrivelse

Boligen har malt tretrapp.



TG 1 Innvendige dører

Beskrivelse

Innvendig har boligen heltre eikedører i hovedetasje, malte fyllingsdører i kjeller.



Tilstandsrapport



VÅTROM

HOVEDETASJE > BAD - 12.3M2

Generell

Beskrivelse

Bad i hovedetasje fra 2010

Årstall: 2010 Kilde: Eier



HOVEDETASJE > BAD - 12.3M2

TG 2 Overflater vegger og himling

Beskrivelse

Veggene har fliser. Taket har himlingsplater med downlights.

Vurdering av avvik:

- Det er avvik:

Over halvparten av forventet levetid er passert på overflater.

Konsekvens/tiltak

• Tiltak:

Det er ikke behov for straks tiltak, men grunnet alderen på badet må det påberegnes at tiltak må utføres på sikt. Flislagte overflater på bad har en forventet levetid på ca. 20 år. Levetiden forutsetter korrekt utførelse, intakt membran og tilfredsstillende ventilasjon. Det er særlig fuger, overganger og detaljer rundt sluk som er utsatte områder hvor svikt ofte oppstår først.

HOVEDETASJE > BAD - 12.3M2

TG 2 Overflater Gulv

Beskrivelse

Gulvet er flislagt. Rommet har elektriske varmekabler. Fall mot sluk er kontrollert med laser. Høydeforskjell fra toppen av sluket til toppen av membranen ved dørterskelen er 1.5cm.

Årstall: 2010 Kilde: Eier

Vurdering av avvik:

- Det er påvist at høydeforskjell fra topp slukrist til gulv/synlig topp membran ved dørterskel er mindre enn 25 mm.
- Det er avvik:

Over halvparten av forventet levetid er passert på overflater.

Konsekvens/tiltak

• Tiltak:

Det er ikke behov for straks tiltak, men grunnet alderen på badet må det påberegnes at tiltak må utføres på sikt. Forventet levetid. Flislagte overflater på bad har en forventet levetid på ca. 20 år. Levetiden forutsetter korrekt utførelse, intakt membran og tilfredsstillende ventilasjon. Det er særlig fuger, overganger og detaljer rundt sluk som er utsatte områder hvor svikt ofte oppstår først.

HOVEDETASJE > BAD - 12.3M2

TG 2 Sluk, membran og tettesjikt

Beskrivelse

Det er plastsluk og smøremembran med ukjent utførelse.

Årstall: 2010 Kilde: Eier

Vurdering av avvik:

- Mer enn halvparten av forventet brukstid er passert på membranløsningen.

Konsekvens/tiltak

• Andre tiltak:

Smøremembran har en naturlig aldringsprosess i form av kjemisk uttørking. Normal forventet levetid på smøremembran er 10-20 år. Ved å etablere tett dusjkabinett vil badet kunne vare i flere år enn den antatte gjenstående levetiden.

Tilstandsrapport

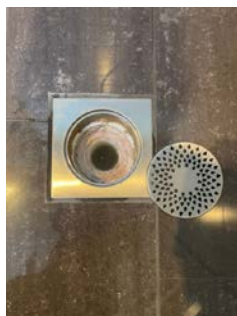

HOVEDETASJE > BAD - 12.3M2

TG 1 Sanitærutstyr og innredning

Beskrivelse

Rommet har dobbel innredning med nedfelt servant og veggmontert toalett.

Årstall: 2010 Kilde: Eier

HOVEDETASJE > BAD - 12.3M2

TG 2 Ventilasjon

Beskrivelse

Det er elektrisk styrt vifte.

Vurdering av avvik:

- Våtrommet mangler tilluftsventilering, f.eks. spalte/ventil ved dør.

Konsekvens/tiltak

- Det bør etableres tilfredsstillende tilluft til våtrom f.eks. luftespalte ved dør e.l.

HOVEDETASJE > BAD - 12.3M2

TG IU Tilliggende konstruksjoner våtrom

Beskrivelse

Hulltaking er ikke foretatt da det ikke er fysisk mulig pga tilliggende konstruksjoner.

Tilliggende konstruksjon er yttervegg og flislagt toalett.

UNDERETASJE > BAD - 5.6M2

TG 3 Generell

Beskrivelse

Bad fra byggeår 1993. Våtrommet fungerer med dagens tilstand. Det er montert dusjkabinett som leder vann direkte i sluk uten fuktbelastning på overflater eller membran. TG3 grunnet alder. Forventet levetid for bad med smøremembran og fliser er ca 20år.

Vurdering av avvik:

- Våtrommet må oppgraderes for å tåle normal bruk etter dagens krav.

Konsekvens/tiltak

- Andre tiltak:

Flislagte overflater på bad har en forventet levetid på ca. 20 år. Smøremembran har en naturlig aldringsprosess i form av kjemisk uttørring. Normal forventet levetid på smøremembran er 10-20 år. Levetiden forutsetter korrekt utførelse, intakt membran og tilfredsstillende ventilasjon. Det er særlig fuger, overganger og detaljer rundt sluk som er utsatte områder hvor svikt ofte oppstår først.

Kostnadsestimat: 100 000 - 200 000



UNDERETASJE > BAD - 5.6M2

TG IU Tilliggende konstruksjoner våtrom

Beskrivelse

Hulltaking er ikke foretatt da det ikke er fysisk mulig pga tilliggende konstruksjoner.

Tilliggende konstruksjoner er murvegger.

UNDERETASJE > VASKEROM - 3M2

TG 3 Generell

Beskrivelse

Vaskerommet fungerer med dagens tilstand. På vaskerom er det minimalt med fukt belastning på overflater. TG3 grunnet alder på belegg.

Vurdering av avvik:

- Våtrommet må oppgraderes for å tåle normal bruk etter dagens krav. Belegget ligger flatt uten oppkant mot dør.

Konsekvens/tiltak

- Andre tiltak:

Levetiden til et gulvbelegg varierer basert på kvalitet, installasjon og bruk. Eldre belegg kan bli sprø og sprekke opp, noe som fører til at de mister sin vanntettende funksjon.

Kostnadsestimat: 20 000 - 100 000



Tilstandsrapport

UNDERETASJE > VASKEROM - 3M2

1 TO 0 Tilliggende konstruksjoner våtrom

Beskrivelse

Hulltaking er ikke foretatt. Det er søkt i overflater inne på vaskerommet uten avvik i målinger.

Beskrivelse

Toalettrom med overflater og innredning fra 2010.

Årstall: 2010 Kilde: Eier

Vurdering av avvik:

- Toalettrom mangler tilluftsventilering, f.eks. spalte/ventil ved dør.

Konsekvens/tiltak

- Det bør etableres tilfredsstillende tilluft til toalettrom, f.eks. luftespalte ved dør e.l.

KJØKKEN

HOVEDETASJE > STUE/KJØKKEN - 56M2

1 TO 1 Overflater og innredning

Beskrivelse

IKEA kjøkken innredning med profilerte fronter. Benkeplaten er av laminat. Fliser på vegg mellom benkeplate og overskap. Det er hjørnekjøleskap, oppvaskmaskin, platetopp, micro og stekeovn.

Årstall: 2010 Kilde: Eier



TEKNISKE INSTALLASJONER

1 TO 1 Vannledninger

Beskrivelse

Innvendige vannledninger er av plast (rør i rør). Det er besikttet i rørskap.

HOVEDETASJE > STUE/KJØKKEN - 56M2

1 TO 1 Avtrekk

Beskrivelse

Det er kjøkkenventilator med avtrekk ut.

Årstall: 2010 Kilde: Eier



SPESIALROM

HOVEDETASJE > TOALETTROM - 2.4M2

1 TO 2 Overflater og konstruksjon

1 TO 1 Avløpsrør

Tilstandsrapport

Beskrivelse

Det er avløpsrør av plast.

TO1 Ventilasjon

Beskrivelse

Boligen har naturlig ventilasjon.

TO1 Varmtvannstank

Beskrivelse

Varmtvannstanken er på ca. 200 liter.

Årstall: 2010

Kilde: Produksjonsår på produkt



Elektrisk anlegg

Dette er en forenklet kontroll begrenset til de spørsmål og undersøkelser som forskrift til avhendingslova (tryggere bolighandel) § 2-18 inneholder. Dette kan ikke sammenlignes med en kontroll utført av offentlig myndighet (Det lokale eltilsyn) eller registrert elektrovirksomhet, og en bygningssakkyndig har verken kompetanse eller lov til å foreta en slik kontroll.

Tilstanden er vurdert ut fra den forenklede og begrensede kontrollen som forskriften inneholder. El-anlegget kan ha feil og mangler som en slik forenklet undersøkelse ikke vil avdekke. Vær derfor oppmerksom på denne risikoen, og søk videre veiledning eller få en fullstendig kontroll utført av registrert elektrovirksomhet.

Beskrivelse

VEDR. VURDERING AV ELEKTRISK ANLEGG

El-anlegget er kun enkelt vurdert da dette ikke er taksmannens kompetanseområde. Ved salg anbefales det alltid inspeksjon av autorisert elektriker. Eier av boligen har ansvaret for at det elektriske anlegget til enhver tid er forskriftsmessig, og at det brukes i samsvar med produsentens anvisninger. Elektriske installasjoner er i dag strengt regulert med tekniske krav til installasjonene og kompetansekrav til de som skal utføre arbeidet. Det er bare fagfolk som har de nødvendige kvalifikasjonene etter forskrift om elektroforetak og kvalifikasjonskrav for arbeid knyttet til elektriske anlegg og elektrisk kontroll.

1. Foreligger det eltilsynsrapport de siste 5 år, og det er ikke foretatt arbeid på anlegget etter denne, utenom retting av eventuelle avvik i eltilsynsrapport (dvs en el-tilsynsrapport uten avvik)?
Nei

Spørsmål til eier

2. Når ble det elektriske anlegget installert eller sist gang totalt rehabilitert (årstall)? Med totalt rehabilitert menes fullstendig utskiftet anlegg fra inntakssikring og videre.
0 Delvis rehabilitert i 2010.
3. Er alle elektriske arbeider/anlegg i boligen utført av en registrert elektroinstallasjonsvirksomhet?
Ja
4. Er det elektriske anlegget utført eller er det foretatt tilleggsarbeider på det elektriske anlegget etter 1.1.1999?
Ja
Eksisterer det samsvarserklæring?
Ja
Utført av selger som er elektriker.
5. Foreligger det kontrollrapport fra offentlig myndighet – Det Lokale Eltilsyn (DLE) eller eventuelt andre tilsvarende kontrollinstanser med avvik som ikke er utbedret eller kontrollen er over 5 år?
Nei
6. Forekommer det ofte at sikringene løses ut?
Nei
7. Har det vært brann, branntilløp eller varmgang (for eksempel termiske skader på deksler, kontaktpunkter eller lignende) i boligens elektriske anlegg?
Nei

Generelt om anlegget

8. Er det tegn til at det har vært termiske skader (tegn på varmgang) på kabler, brytere, downlights, stikkontakter og elektrisk utstyr? Sjekk samtidig tilstanden på elektrisk tilkobling av varmtvannsbereider, jmfør eget punkt under varmtvannstank
Nei
9. Er der synlig defekter på kabler eller er disse ikke tilstrekkelig festet?
Nei

Inntak og sikringskap

10. Er det tegn på at kabelinnføringer og hull i inntak og sikringskap ikke er tette, så langt dette er mulig å sjekke uten å fjerne kapslinger?
Nei
11. Finnes det kursfortegnelse, og er den i samsvar med antall sikringer?
Ja
12. Foreta en helhetsvurdering av det elektriske anlegget, dets alder, allmenne tilstand og fare for liv og helse. Bør det elektriske anlegget ha en utvidet el-kontroll?
Nei

Generell kommentar

Det er foretatt en enkel vurdering av anlegget basert på selgers informasjon og besiktelse av synlige deler i boligen. Undersøkelsen er basert på spørsmål og punkter fra forskriften Tryggere Bolighandel.

Tilstandsrapport



Dette punktet inneholder tydelige og lett synlige forhold ved boligen som åpenbart kan påvirke helse, miljø og sikkerhet, og som bygningsakkverdige har oppdaget. Terskelen for hva som anses som åpenbart er høy, og det utføres ikke undersøkelser med sikte på å avdekke slike forhold. Punktet omfatter ikke skjulte eller ikke-synlige forhold, tekniske vurderinger eller forhold som krever spesialundersøkelser. Forhold vurderes etter byggt teknisk forskrift på befaringstidpunktet. Røykvarslere og håndholdt brannslukningsutstyr vurderes etter gjeldende forskrift om brannforebygging.



Helse, miljø og sikkerhet

Beskrivelse

Ingen avvik.

TOMTEFORHOLD

Byggegrunn

Beskrivelse

Det er byggegrunn av sprengsteinsfylling.

TG 1 Fuktsikring og drenering

Punktet må sees i sammenheng 'Rom under terreng'

Beskrivelse

Dreneringen er for det meste fra 2010.

TG 1 Grunnmur og fundamenter

Beskrivelse

Bygningen har grunnmur i lettklinkerblokker. Kontrollert med sprekker og riss der mur er synlig utvendig og innvendig.

TG 0 Terrengforhold

Beskrivelse

Opparbeidet tomt med terrengfall fra bygningskroppen.

TG 1 Utvendige vann- og avløpsledninger

Beskrivelse

Utvendige avløpsrør er av plast Det er offentlig avløp via private stikkledninger Utvendige vannledninger er av ukjent type Det er offentlig vannforsyning via private stikkledninger.

FORHOLD SOM ÅPENBART KAN MEDFØRE FARE FOR HELSE, MILJØ OG SIKKERHET

Arealer, byggetegninger og brannceller

Standard gjeldende fra 01.01.2024

Arealmålinger og arealoppsett er basert på Norsk standard 3940:2023 Areal- og volum-beregninger av bygninger. Arealet gjelder for tidspunktet da boligen ble målt

Hva er måleverdig areal?

Arealet i rommet må ha minst 1,90 m fri høyde over gulvet og minst bredde på 0,60 m. Et loft med skråtak vil for eksempel bare få registrert målbart areal der høyden er minst 1,90 m og bredden minst 0,60 m. Rommet må ha en dør eller luke, og gangbart gulv.

Hva er bruksareal?

$$\text{BRA} = \text{BRA-i} + \text{BRA-e} + \text{BRA-b}$$

Bruksarealet for bygningen er bruttoarealet minus arealet som opptas av yttervegger.

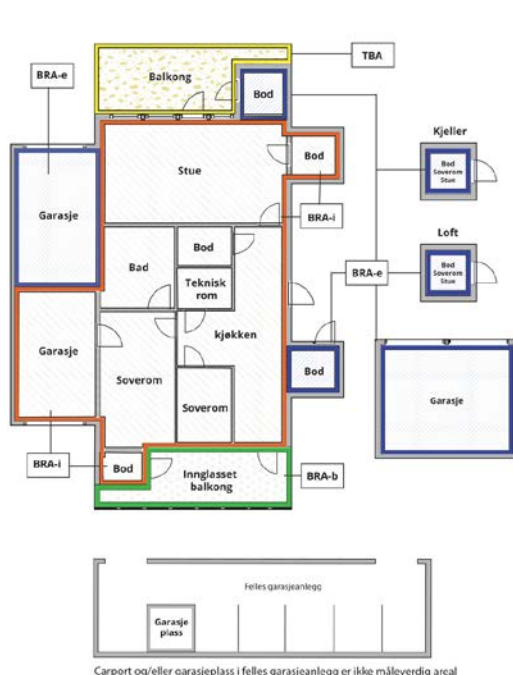

Carpport og/eller garasje plass i felles garasjeanlegg er ikke måleverdig areal

Internt bruksareal (BRA-i)	Arealet innenfor boenheten(e)
Eksternt bruksareal (BRA-e)	Arealet av alle rom utenfor boenheten(e) og som tilhører denne, slik som for eksempel bod'er
Innglasset balkong mv (BRA-b)	Arealet av innglasset balkong, veranda eller altan når denne er tilknyttet boenheten(e)
Terrasse- og balkongareal (TBA)	Arealet av terrasser, åpne balkonger og åpen altan tilknyttet boenheten(e)
Gulvareal (GUA)	Er sum av BRA (bruksareal) og ALH (areal med lav takhøyde). Areal med lav takhøyde (ALH) er ikke måleverdig areal, som skyldes skråtak og lav himlingshøyde. GUA kan opplyses i markedsføring der det er aktuelt for den konkrete boligen og kun sammen med BRA-i, for eksempel der gulvflaten har en verdi og har funksjon ved møblering og bruk av rommene. Ikke innredet areal som kaldloft, måles og oppgis normalt ikke.

Arealet kan ikke alltid fastsettes nøyaktig

Areal kan være komplisert eller umulig å måle opp nøyaktig fordi det er vanskelig å fastslå tykkelsen på innervegger, skjehveter i og utforming av bygningskonstruksjoner som karnapp, buer og vinkler som ikke er rette, åpne rom over flere etasjer og så videre.

Eiendommens markedsverdi kan ikke baseres på en matematisk beregning basert på antall kvadratmeter opplyst i rapporten. Opplysninger om areal kan altså ikke alene benyttes for å beregne eiendommens verdi.

Den bygningsakkyndige kan avdekke eventuelle bruksendringer og avvik i branncelleinndeling

Den bygningsakkyndige ser på byggetegninger hvis de er tilgjengelige og dette er en del av oppdraget, og vurderer bruken av boligen opp mot tegningene. Hvis den bygningsakkyndige avdekker at en bolig ikke ser ut til å være delt opp i brannceller etter kravene i byggeteknisk forskrift på befaringstidspunktet, skal det opplyses om dette.

Reglene om bruksendring og brannceller kan være kompliserte. Søk videre faglige råd om rapporten ikke gir deg svar. Den bygningsakkyndige kan ikke vurdere og svare på alle spørsmål, og kan heller ikke vite om kommunen kan gi unntak for kravene som gjelder. [Vil du vite mer?](#)

Om brannceller

En branncelle er hele eller avgrensede deler av en bygning hvor en brann fritt kan utvikle seg uten at den kan spre seg til andre bygninger eller andre deler av bygningen i løpet av en fastsatt tid.

Om bruksendring

Bruksendring er å endre bruken av et rom fra en tillatt bruk til en annen. Dette kan kreve søknad og tillatelse, for eksempel hvis du endrer et rom fra bod til soverom eller arbeidsrom, eller hvis du endrer en bolig til to separate boliger.

Rom for varig opphold har krav til takhøyde, romstørrelse, rømningsvei og lysforhold som må være oppfylt. Du kan søke kommunen om unntak for kravene, men kan ikke regne med å få unntak for krav som går på helse og sikkerhet, for eksempel krav til rømningsvei.

Bruksendring som krever godkjenning, og som ikke er søkt bruksendret, er ulovlig. Kommunen kan etter plan- og bygningsloven kapittel 32 forfølge overtredelser. Kommunen kan pålegge deg å avslutte den ulovlige bruken, eventuelt å rette eller tilbakeføre rommet til godkjent bruk.

Arealer

Enebolig

Etasje	Bruksareal BRA m ²			SUM	Terrasse- og balkongareal (TBA)
	Internt bruksareal (BRA-i)	Eksternt bruksareal (BRA-e)	Innglasset balkong (BRA-b)		
Hovedetasje	144			144	94
Underetasje	45	46		91	
SUM	189	46			94
SUM BRA	235				

Romfordeling

Etasje	Internt bruksareal (BRA-i)	Eksternt bruksareal (BRA-e)	Innglasset balkong (BRA-b)
Hovedetasje	Entré - 8.8m ² , toalettrom - 2.4m ² , gang - 5.4m ² , trapp - 2.7m ² , soverom - 7m ² , gang - 3.6m ² , bad - 12.3m ² , garderobe - 17.4m ² , soverom - 11.5m ² , stue/kjøkken - 56m ² , garderobe/vaskerom - 15.3m ²		
Underetasje	Hall m/trapp - 12.7m ² , bad - 5.6m ² , soverom - 10.6m ² , soverom - 7.8m ² , vaskerom - 3m ² , bod - 3.6m ²	Garasje - 32m ² , bod - 14m ²	

Lovlighet

Byggetegninger

Det foreligger godkjente og byggemeldte tegninger, som stemmer med dagens bruk

Nyere håndverkstjenester

Er det ifølge eier utført håndverkstjenester på boligen siste 5 år?

Ja Nei

Befarings - og eiendomsopplysninger

Befaring

Dato	Til stede	Rolle
19.1.2026	Daniel Ulvatn	Takstingeniør
	Jostein Friis Totland	Kunde

Matrikkeldata

Kommune	gnr.	bnr.	fnr.	snr.	Areal	Kilde	Eieforhold
4614 STORD	53	111		0	870.4 m ²	BEREGNET AREAL (Ambita)	Eiet

Adresse

Høgåsen 35

Hjemmelshaver

Totland Jostein Friis, Hauge Rita Troland

Eiendomsopplysninger

Beliggenhet

Høgåsen 35 ligger i et etablert boligområde i Sagvåg på Stord. Området består hovedsakelig av enebolig- og småhusbebyggelse i rolige omgivelser, med interne boligveier og et oversiktlig bomiljø.

Det er kort vei til dagligvarebutikk, skole og barnehage i Sagvåg, samt til servicetilbud i området. Leirvik sentrum, som fungerer som kommunesenter med et bredere utvalg av handel og tjenester, ligger innen kort kjøreavstand.

Nærområdet har tilgang til turterreng i omkringliggende åser og grøntområder. Beliggenheten gir et etablert bomiljø kombinert med praktisk nærhet til daglige funksjoner og lokale servicetilbud.

Adkomstvei

Eiendommen har adkomst via offentlig vei.

Tilknytning vann

Eiendommen er tilknyttet offentlig vannforsyning via private stikkledninger.

Tilknytning avløp

Eiendommen er tilknyttet offentlig avløpsnett via private stikkledninger.

Regulering

Eiendommen ligger i et område regulert til boligbebyggelse.

Kilder og vedlegg

Dokumenter

Beskrivelse	Dato	Kommentar	Status	Sider	Vedlagt
Egenerklæring			Ikke gjennomgått		Nei

Revisjoner

Versjon	Ny versjon	Kommentar
1	27.04.2026	
2	27.04.2026	

For gyldighet på rapporten se forside

Tilstandsrapportens avgrensninger

Forutsetninger

Struktur og referansenivå

Rapporten beskriver avvik, det vil si en tilstand som er dårligere enn referansenivået. Positive sider ved boligen, ut over det som kommer frem av tilstandsgradene, blir normalt ikke fremhevet.

Rapporten baserer seg på krav i forskrift til avhendingslova (tryggere bolighandel). For valg av tilstandsgrad blir NS 3600:2018 (teknisk tilstandsanalyse ved omsetning av bolig) lagt til grunn.

Bygningssakkyndig er ikke ansvarlig for tilbakeholdt eller uriktig informasjon, som har betydning for tilstandsvurderingen.

Presiseringer

Anslag på utbedringskostnader er sjablongmessig, og må ikke forveksles med en konkret vurdering eller tilbud fra entreprenør eller håndverker. Anslaget vil også avhenge av personlige preferanser og markedspris på materialer og tjenesteyter.

Tilstandsrapporten gjelder hovedbygget og tilleggsbygninger som den bygningssakkyndige anser at har nær tilknytning til funksjon som bolig.

Avvik er vurdert mot regler som gjaldt da boligen ble oppført, med mindre annet er spesifisert i forskrift til avhendingslova, eller gjeldende versjon av NS 3600.

Hulltaking ved våtrom, i rom under terreng eller andre bygningsdeler, krever eiers samtykke.

Befaring begrenses til visuelle observasjoner av tilgjengelige flater. Den bygningssakkyndige gjør ikke fysiske inngrep for å avdekke avvik, utover det som er beskrevet i forskrift til avhendingslova. Rapporten gir ingen garanti for at det ikke finnes skjulte feil eller mangler.

Flater som er skjult av snø eller på annen måte utilgjengelig, blir ikke kontrollert. Det blir ikke utført funksjonsprøving av bygningsdeler, med mindre dette kommer frem av forskrift til avhendingslova. Hvis det ikke er sikkerhetsmessig forsvarlig, vil ikke bygningssakkyndig undersøke taket fra utsiden.

Boligens tilbehør, hvite- og brunevarer og annet inventar, blir ikke vurdert. Dette gjelder også integrert tilbehør.

Stikkprøvetakninger er tilfeldig utvalgt, og kan innebære kontroll under overflaten med et spisst redskap eller lignende.

Uttrykk og definisjoner

Referansenivå: Kravet til bygningsdelen eller rommet på søknadstidspunktet.

Tilstand: Byggverkets eller bygningsdelens tekniske, funksjonelle eller estetiske status på et gitt tidspunkt.

Symptom: Forhold som gir indikasjon på hvilken tilstand et byggverk eller en bygningsdel befinner seg i. Benyttes ved beskrivelse av avvik og alder.

Skadegjører: I hovedsak råte, sopp og skadedyr.

Fuktsøk: Overflatesøk med egnet søkeutstyr som fuktindikator eller visuelle observasjoner.

Fuktmåling: Måling av fuktinnhold i materiale eller i bakenforliggende konstruksjon ved bruk av egnet måleutstyr, blant annet hammerelektrode

og pigger.

Hulltaking: Boring av hull for inspeksjon og fuktmåling i risikoutsatte konstruksjoner.

Normal slitasjegrad: Forventet slitasje av materiale i overflaten, basert på enkle, visuelle observasjoner. Kan vurderes sammen med bygningsdelens alder.

Areal

Areal fastsettes etter forskrift til avhendingslova og gjeldende versjon av NS 3940 (areal- og volumberegninger av bygninger).

Et rom kan være i strid med teknisk forskrift og mangle godkjenning hos kommunen for den aktuelle bruken, uten at dette får betydning for om arealet måles og oppgis i tilstandsrapporten. Når arealet måles tas det ikke hensyn til om arealet er lovlig oppført eller om bruken er lovlig, bruksendringer, lysforhold eller andre sikkerhetsmangler.

Rom som ligger utenfor boenheten, som eier har påvist eller opplyst at tilhører boenheten, er oppmålt og inkludert i BRA-e. Det er ikke fremvist dokumentasjon på at rommet tilhører boenheten, med mindre dette er angitt særskilt. Rom utenfor boenheten kan omdisponeres av borettslaget/sameiet, og dette kan påvirke boligens BRA-e.

Opplysninger om areal kan ikke alene benyttes for beregning av markedsverdi.

Personvern

Tilstandsrapporten er utarbeidet som en del av Fremtind Forsikring AS sitt takstkonsept. Fremtind Forsikring AS, iVerdi AS, takstforetaket og andre relevante interessenter benytter personopplysninger fra tilstandsrapporten for analyse- og statistikkformål, utvikling og drift av produkter og tjenester i takstbransjen og boligomsetningen. Fremtind Forsikring AS, iVerdi AS og takstforetaket, følger til enhver tid gjeldende personvernlovgivning.



Selgers egenerklæring

Egenerklæringen er boligselgers egen beskrivelse av tilstanden til boligen. Her kan du finne viktige opplysninger som du som kjøper bør vite om før du bestemmer deg for et eventuelt kjøp. Har du spørsmål til egenerklæringen kan du snakke med megleren som står for salget.

Selgere

Rita Troland Hauge

Jostein Friis Totland

Boligen

- ◆ Boligen ble kjøpt 2008
- ◆ Selger har bodd i boligen de 12 siste månedene
- ◆ Boligselger har kjøpt boligselgerforsikring

Høgåsen 35

5410 Sagvåg

4614-53/111/0/0



Våtrom, tak og fasade

1. Vet du om det er, eller har vært, feil eller skader på bad/våtrom?

♦ **Nei, ikke som jeg kjenner til**

2. Vet du om det er gjort arbeid på bad eller våtrom, enten av deg eller tidligere eiere?

♦ **Ja**

Faglært arbeid:

1.

Hvilket år ble jobben fullført?: 2010

Firmanavn: Norvald Inge Fylkesnes

Beskrivelse av arbeidet: Støping av gulv i nytt bad, påføring av membran i våtsoner på vegg og helegulvet. Fliset hele badet.

2.

Hvilket år ble jobben fullført?: 2010

Firmanavn: Egeninnsats

Beskrivelse av arbeidet: Selger, Jostein Totland med godkjent fagbrev som elektriker har installert varmekabler i gulv på nytt bad.

Vet du om tettesjikt, membran eller sluk ble fornyet eller oppgradert?

♦ **Ja**

Spesifiser hva som er gjort med henholdsvis membran, tettesjikt og sluk

Før flising av badet utført av innleid entreprenør, Norvald Inge Fylkesnes, blei det installert membran og tettesjikt mot sluk.

3. Vet du om det finnes dokumentasjon på hvordan bad/våtrom er bygget opp?

♦ **Ja**

4. Vet du om det er, eller har vært, vannlekkasje eller andre typer feil eller skader på tak, yttervegg, vinduer, dører, garasje, tilleggsbygninger eller lignende?

♦ **Ja**

Terrassedøren var ny i 2010, men måtte skiftes i 2016. Det oppsto en feil i bunnstokken. Ny dør ble levert av Gilje som en del av garantien via Sunnhordland bygg.

Er det gjort tiltak, eller er feilen/skaden utbedret?

♦ **Ja**

Ufaglært arbeid:

1.

Hvilket år ble jobben fullført?: 2016

Beskrivelse av arbeidet: Ny dør ble installert som egen innsats med veiledning fra byggefirma som leverte døren.

5. Vet du om det er utført arbeid på tak, yttervegg, vindu, dører eller annen fasade, enten av deg eller tidligere eiere?



♦ Ja

Faglært arbeid:

1.

Hvilket år ble jobben fullført?: 2010

Firmanavn: Sunnhordland Bygg

Beskrivelse av arbeidet: En omfattende ombygging av huset ble utført i 2010. Huset ble forlenget 5m i fronten med garasje i under eteasjen. I nord ble en vinkel bygd på huset med delvis kjeller under. Dette renoverings arbeidet bestod av: - Nytt utvendig tak med panner - Ny bordkledning på hele huset - Nye terrasser - Nye vinduer og utedører - Alle eksisterende rom i 1 etg blei renoveret på nytt (veggplater og gulv) - Nye rom innredet med nye plater på tak, vegg og gulv - Nytt elektrisk anlegg i alle ny rom og integrert i eksisterende anlegg. - Utebod på vestsida inn mot fjellvegg ble integrert i påbygg slik at innredning gjenstod.

2. **Hvilket år ble jobben fullført?:** 2018

Firmanavn: Kenneth Skålevik

Beskrivelse av arbeidet: Rørarbeid til nytt vaskerom.

6. Vet du om det er, eller har vært, feil eller skader på vinduene, som for eksempel kondens, fuktskader eller vanninntrengning? Eller er noen av vinduene i boligen punktert?

♦ Nei, ikke som jeg kjenner til

7. Vet du om det er utført arbeid på garasje eller øvrige tilleggsbygninger, av enten deg eller tidligere eiere?

♦ Ja

Ufaglært arbeid:

1. **Hvilket år ble jobben fullført?:** 2020

Beskrivelse av arbeidet: Terrasse ble påbygd på sørsida av huset med levegg og blomster kasser.

2. **Hvilket år ble jobben fullført?:** 2018

Beskrivelse av arbeidet: Nytt vaskerom ble innredet i bod som er inkludert i påbygg utført i 2010.

8. Vet du om det er, eller har vært, skjevheter eller setningsskader i boligen, støttemur, terrasse eller lignende?

♦ Nei, ikke som jeg kjenner til

Drenering, fukt og lekkasje

9. Vet du om det er, eller har vært, feil eller skader med dreneringen?

♦ Nei, ikke som jeg kjenner til

10. Vet du om det er, eller har vært, fukt, råte eller vanninntrengning i underetasje, kjeller eller krypkjeller?

♦ Ja

Vann inntrenging oppstod i soverom i kjeller i forbindelse med ombygging i 2010.

Er det gjort tiltak, eller er feilen/skaden utbedret?

♦ Ja

Faglært arbeid:



1.
Hvilket år ble jobben fullført?: 2011

Firmanavn: Jostein Totland / egen installatør.

Beskrivelse av arbeidet: Det blei installert varme i gulv av typen Flexwatt. Siden jeg har fagbrev som elektriker utførte jeg dette som egeninnsats.

Ufaglært arbeid:

1. **Hvilket år ble jobben fullført?:** 2011

Beskrivelse av arbeidet: Innredning og renovering av begge soverom i kjeller ble utført som egen innsats.

11. Vet du om det er gjort arbeid med drenering, enten av deg eller tidligere eiere?

♦ **Nei, ikke som jeg kjenner til**

12. Vet du om det er, eller har vært, fukt, sopp eller råteskader i boligen/sameiet/borettslaget?

♦ **Nei, ikke som jeg kjenner til**

13. Vet du om det er, eller har vært, skadedyr eller sjenerende insekter på eiendommen eller i boligen?

♦ **Nei, ikke som jeg kjenner til**

Tekniske installasjoner

14. Vet du om det er, eller har vært, feil på vann- eller avløpsanlegg?

♦ **Nei, ikke som jeg kjenner til**

15. Vet du om det er gjort arbeid på vann og avløp, enten av deg eller tidligere eiere?

♦ **Ja**

Faglært arbeid:

1.
Hvilket år ble jobben fullført?: 2010

Firmanavn: Thuestad Rør i Sveio

Beskrivelse av arbeidet: Nytt rør opplegg koplet opp mot eksisterende. Det blei installert rør i rør system til nytt kjøkken, WC og bad.

16. Vet du om eiendommen har privat vannforsyning, vannbrønn, septiktank, pumpekum, avløpskvern eller lignende?

♦ **Nei, ikke som jeg kjenner til**

17. Vet du om det er, eller har vært, feil eller skader knyttet til sentralfyr, radiator, ventilasjon, varmpumpe, kjøkkenvifte, baderomsvifte eller andre installasjoner?

♦ **Nei, ikke som jeg kjenner til**

18. Vet du om det er gjort arbeid på sentralfyr, radiator, ventilasjon, varmpumpe eller andre installasjoner, enten av deg eller tidligere eiere?

♦ **Nei, ikke som jeg kjenner til**



19. Vet du om det er, eller har vært, feil eller skader knyttet til ildsted eller pipe?

♦ **Nei, ikke som jeg kjenner til**

20. Vet du om det er gjort arbeid på ildsted eller pipe, enten av deg eller tidligere eiere?

♦ **Ja**

Faglært arbeid:

1.

Hvilket år ble jobben fullført?: 2010

Firmanavn: Norvald Inge Fylkesnes

Beskrivelse av arbeidet: Montering av ny brannmur på ny trevegg i tilknytning til pipe. Dette inkluderte nytt røkløp for ny vedovn. Ny vedovn blei montert i 2018.

21. Vet du om det finnes oljetank på eiendommen?

♦ **Nei, ikke som jeg kjenner til**

22. Vet du om det er, eller har vært, feil eller skader på det elektriske anlegget?

♦ **Nei, ikke som jeg kjenner til**

23. Vet du om det er gjort arbeid på det elektriske anlegget, enten av deg eller tidligere eiere?

♦ **Ja**

Faglært arbeid:

1.

Hvilket år ble jobben fullført?: 2010

Firmanavn: Jostein Totland

Beskrivelse av arbeidet: Viser til tidligere beskrivelser. All renovering og nytt el. Anlegg i forbindelse med ombygging av huset er utført som egen innsats. Dette er utført som egen innsats med fagbrev som elektriker.

Eiendommen og omgivelsene

24. Vet du om bruken av eiendommen eller området rundt kan endres av foreslåtte eller vedtatte reguleringsplaner, nabovarsel, offentlige vedtak eller lignende?

♦ **Nei, ikke som jeg kjenner til**

25. Vet du om det finnes kommunale pålegg, heftelser eller krav knyttet til eiendommen eller boligen?

♦ **Nei, ikke som jeg kjenner til**

26. Vet du om boligen eller eiendommen har blitt endret eller bygget ut etter opprinnelig byggeår, enten av deg eller tidligere eiere?

♦ **Ja**

Utgraving og sprenging i 2009 i forbindelse med påbygg som ble utført i 2010

Er tiltaket godkjent av kommunen?

♦ **Ja**

Påbygg av huset.



27. Vet du om kjelleren eller loftet er innredet etter opprinnelig byggeår, enten av deg eller tidligere eiere?

♦ **Nei, ikke som jeg kjenner til**

28. Vet du om det mangler midlertidige brukstillatelser eller ferdigattester fra kommunen?

♦ **Nei, ikke som jeg kjenner til**

29. Vet du om det har vært flom, ras, skred eller lignende på eiendommen, eller om den ligger i et fareområde?

♦ **Nei, ikke som jeg kjenner til**

30. Har eiendommen utleiedel, for eksempel en leilighet, hybel eller lignende?

♦ **Nei, ikke som jeg kjenner til**

31. Består boligen av flere, selvstendige boenheter?

♦ **Nei, ikke som jeg kjenner til**

32. Vet du om det er gjort radonmåling på eiendommen, enten av deg eller tidligere eiere?

♦ **Ja**

Utført ca 2009. Ingen gass påvist.

33. Vet du om det finnes skaderapporter, tilstandsvurderinger, boligsalgsrapporter eller om det er utført målinger for boligen?

♦ **Nei, ikke som jeg kjenner til**

34. Vet du om noe i nabolaget som kan være plagsomt eller ubehagelig for kjøperen?

♦ **Nei, ikke som jeg kjenner til**

35. Vet du om du selv eller sameiet/borettslaget/laget/selskapet er innblandet i uenigheter eller konflikter rundt eiendommen?

♦ **Nei, ikke som jeg kjenner til**

36. Vet du om det finnes planer, vedtak eller forslag som kan føre til økte utgifter, som festeavgift, fellesutgifter, fellesgjeld eller kommunale avgifter?

♦ **Nei, ikke som jeg kjenner til**

Generelt

37. Har boligen garasje eller øvrige tilleggsbygninger?

♦ **Nei, ikke som jeg kjenner til**

38. Vet du om det er gjort arbeid på eiendommen som ikke er nevnt i de andre spørsmålene?

♦ **Nei, ikke som jeg kjenner til**

39. Vet du om det er, eller har vært, feil på tilbehør som følger med eiendommen?

♦ **Nei, ikke som jeg kjenner til**

40. Er det bestilt Norgespris på strøm?



Ja. Norgespris er en statlig ordning som gir husholdninger tilbud om strøm til fast pris på 50 øre pr. kilowatttime (prisen gjelder frem til 31. Desember 2026). Ordningen gjelder både boliger og fritidsboliger. Når en bolig med Norgespris bytter eier, vil ny eier fortsatt være bundet til Norgespris ut bindingstiden. Les mer på Regjeringens nettsider.

41. Har du andre opplysninger om boligen eller eiendommen, utover det du har svart?

♦ **Nei, ikke som jeg kjenner til**



Bolig selges med boligselgerforsikring

Selger har kjøpt Fremtind boligselgerforsikring.

Boligselgerforsikringen dekker mangler som selger er ansvarlig for etter avhendingsloven, med de unntakene som følger av forsikringsvilkårene.

Hvis du oppdager noe du mener kan være en mangel, må du reklamere til Fremtind innen to måneder etter at du oppdaget, eller burde oppdaget, forholdet. Dette gjør du på fremtind.no.

Husk at du som kjøper ikke må begynne å utbedre forholdet før du har fått svar på reklamasjonen. Da kan du som kjøper miste retten til å reklamere over forholdet. Du har likevel en plikt til å begrense en eventuell skade - for eksempel ved å tørke opp vannsøl etter en vannlekkasje og sørge for at lekkasjen stopper.

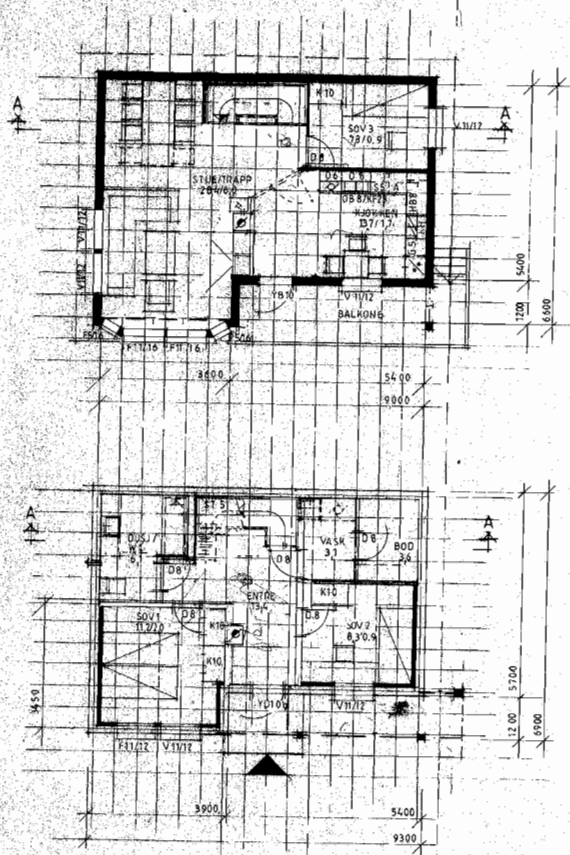

E1:53 5138-0 FÅGERSTAD

BRUTTOAREAL TOT.	118 m ²
BRUKSAREAL U.ETG	48 m ²
BRUKSAREAL 1.ETG	53 m ²
BRUKSAREAL TOT.	101 m ²
BOLIGAREAL	101 m ²
BEREGNET AREAL	77 m ² B/A
BRA. K.	101 m ²

Arealberegning ifht Norsk Standard
MÅL 1 mm PÅ INNV. BIND.VERK / UPUSS. MUR.

NB! LØSE VINDUSSPROSSER OG SKODDER
ER IKKE INKL. I GRUNNPRISEN.

Mrk. Denne tegningen kan avvike
fra katalogtegningen.

Denne tegning må ikke utnyttes uten firmaets tillatelse

**STORD
BYGNINGSRÅD**
SAK NR. 152 1378/92

A	ENDR. TRAPP, PIPE, SOV 2/3 VASK	<i>Handwritten signature</i>	18.11.92
INDEKS	REVISJON	SIGN	DATO

KUNDE: JON OLAV MÅLA



SKALA	1:100
TYPE	E1:53 SPV
M TEGN. NR.	5138-30
SIGN	<i>Handwritten signature</i> KONTR.
ILSENG DEN.	9.3.89
ENDRET	15.10.92 <i>Handwritten initials</i>

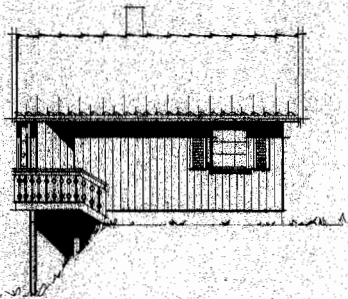
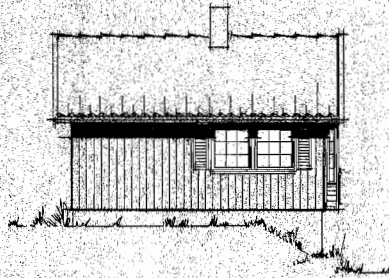

FASADER

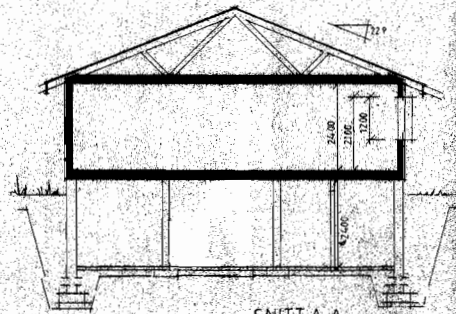
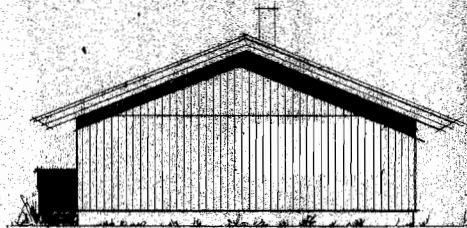

SNITT A-A



STORD KOMMUNE

TEKNISK ETAT

Postboks 314, 5401 STORD
Telefon 53 49 68 00 Telefax 53 41 34 52

Dato: 13. januar 1994

Journal: 94000481/

Arkiv: 142

Sakshandsamar: Ove Jarle Skaar/lde

Anebyhus A/S
Postboks 30

5001 BERGEN

MELLOMBELS BRUKSLØYVE FOR EINEBUSTAD PÅ GNR.53 BNR.111, HØGÅSEN 35. BYGGHERRE: MONIKA HELEN OG JON OLAV MALA.

Det vert vist til synfaring 21.12.93.

Tilstades:

Jon Olav Mala, John Leivestad og Ove Jarle Skaar.

Grunnlag:

Byggemelding datert 01.12.92, byggeløyve DB 1378/92 datert 30.12.92 og brev av 15.06.93 vedkomande endra plassering.

Ansvarshavande:

Jon Olav Mala for grunnarbeid og Leif Teigland for snekkar/tømrararbeid (resten).

Arbeidet er kontrollert i samsvar med § 99 i Plan- og bygningslova og etter ei samla vurdering kan det gjevast mellombels bruksløyve med desse vilkår/føresetnader og avgrensingar:

Bruksløyvet gjeld for bygget tatt ibruk den 31.12.93.

1. Utvendig rekkverk på balkong må setjast opp ferdig og balkong/terrassedør må haldast stengt inntil dette er utført.
2. Innvendige dører må gjerast ferdig og det må pussast på bakvegg i underetasje.
3. Bodrom i kjellar må eigna ventilasjon slik tilvist på staden.
4. grunnmur må pussast ferdig utvendig - også rundt dører og vindu (solebeslag).
5. Pipe må gjerast ferdig med topphatt.
6. Lufting av kloakk må førast over tak.
7. Alle taknedløp må tilkoplast avløp for dette eller førast på ein forsvarleg måte til terreng.

8. Avkjørsle, utvendig planering skal vera som synt på godkjente teikningar og vedtak.

Ovannemnde vilkår må vera oppfylte innan 3 mnd.

Med helsing
BYGNINGSAVDELINGA

Ove Janle Skaar
Ove Janle Skaar
bygningskontrollør

Kopi: Byggherre: Monika Helen og Jon Olav Mala
Ansvarshavande: Leif Teigland c/o Anebyhus
Feiarmeister (ovn ikkje montert).

Nabolagsprofil

Høgåsen 35 - Nabolaget Sætrevik - vurdert av 15 lokalkjente

Nabolaget spesielt anbefalt for

- Familier med barn
- Etablerere
- Husdyreiere



Offentlig transport

🚗 Sætrevik Linje 673	11 min 🚶 1 km
✈️ Stord Lufthavn Sørstokken	11 min 🚗
✈️ Stavanger Sola	99.7 km

Skoler

Tjødnalio skule (1-7 kl.) 288 elever, 26 klasser	15 min 🚶 1.3 km
Nysæter ungdomsskule (8-10 kl.) 225 elever, 19 klasser	9 min 🚗 4.5 km
Stord ungdomsskule (8-10 kl.) 381 elever, 30 klasser	12 min 🚗 7.7 km
Stord vgs avd. Vabakkjen 300 elever	12 min 🚗 7.3 km
Stord vgs avd. Saghaugen 900 elever	13 min 🚗 7.6 km



Opplevd trygghet

Veldig trygt 88/100



Kvalitet på skolene

Veldig bra 84/100



Naboskapet

Godt vennskap 78/100

Aldersfordeling

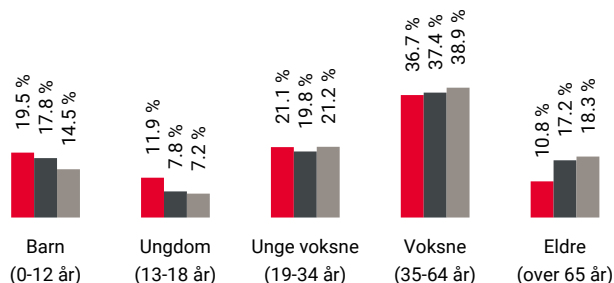

Område	Personer	Husholdninger
🔴 Sætrevik	546	200
🟤 Sagvåg	3 679	1 568
🟡 Norge	5 425 412	2 654 586

Barnehager

Sagvåg barnehage Avd Tjødnalio (0-5 ...)	14 min 🚶 1.3 km
40 barn	
Sagvåg Maritime Fus barnehage (0-5 år)	7 min 🚗 3.5 km
77 barn	
Valvatna Fus barnehage (1-5 år)	8 min 🚗 4.2 km
60 barn	

Dagligvare

Kiwi Sagvåg	13 min 🚶
Post i butikk	1.2 km
Rema 1000 Sagvåg	17 min 🚶
PostNord	1.5 km



Innholdet i nabolagsprofilen er hentet fra ulike datakilder, og feil eller mangler kan forekomme. Vurderinger og sitater er innhentet på web og gir uttrykk for hvordan naboene vurderer nabolaget. FINN.no AS kan ikke holdes ansvarlig for feil/mangler i profilen. Copyright © Finn.no AS 2026

Primære transportmidler



1. Egen bil



2. Sykkel



Støynivået

Lite støynivå 96/100



Turmulighetene

Nærhet til skog og mark 93/100



Trafikk

Lite trafikk 91/100

Sport

Høgåsen Nærmiljøanlegg, grusbane	3 min	
Ballspill	0.3 km	
Nesbanen, grus	10 min	
Fotball	0.9 km	
Fitnesspoint Stord	9 min	
MOVA Stord	10 min	

Boligmasse

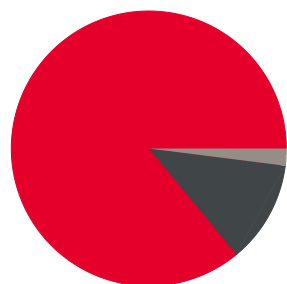

- 86% enebolig
- 12% rekkehus
- 2% annet

Varer/Tjenester

Heiane Storsenter	9 min	
Apotek 1 Sagvåg	15 min	

Aldersfordeling barn (0-18 år)

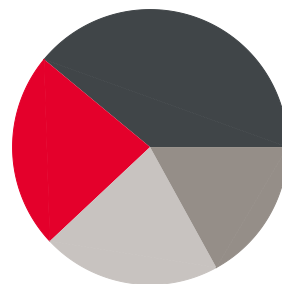

- 23% i barnehagealder
- 39% 6-12 år
- 17% 13-15 år
- 21% 16-18 år

Familiesammensetning

Par m. barn



Par u. barn



Enslig m. barn



Enslig u. barn



Flerfamilier



0% 44%

- Sætrevik
- Sagvåg
- Norge

Sivilstand

		Norge
Gift	35%	33%
Ikke gift	60%	54%
Separert	4%	9%
Enke/Enkemann	1%	4%

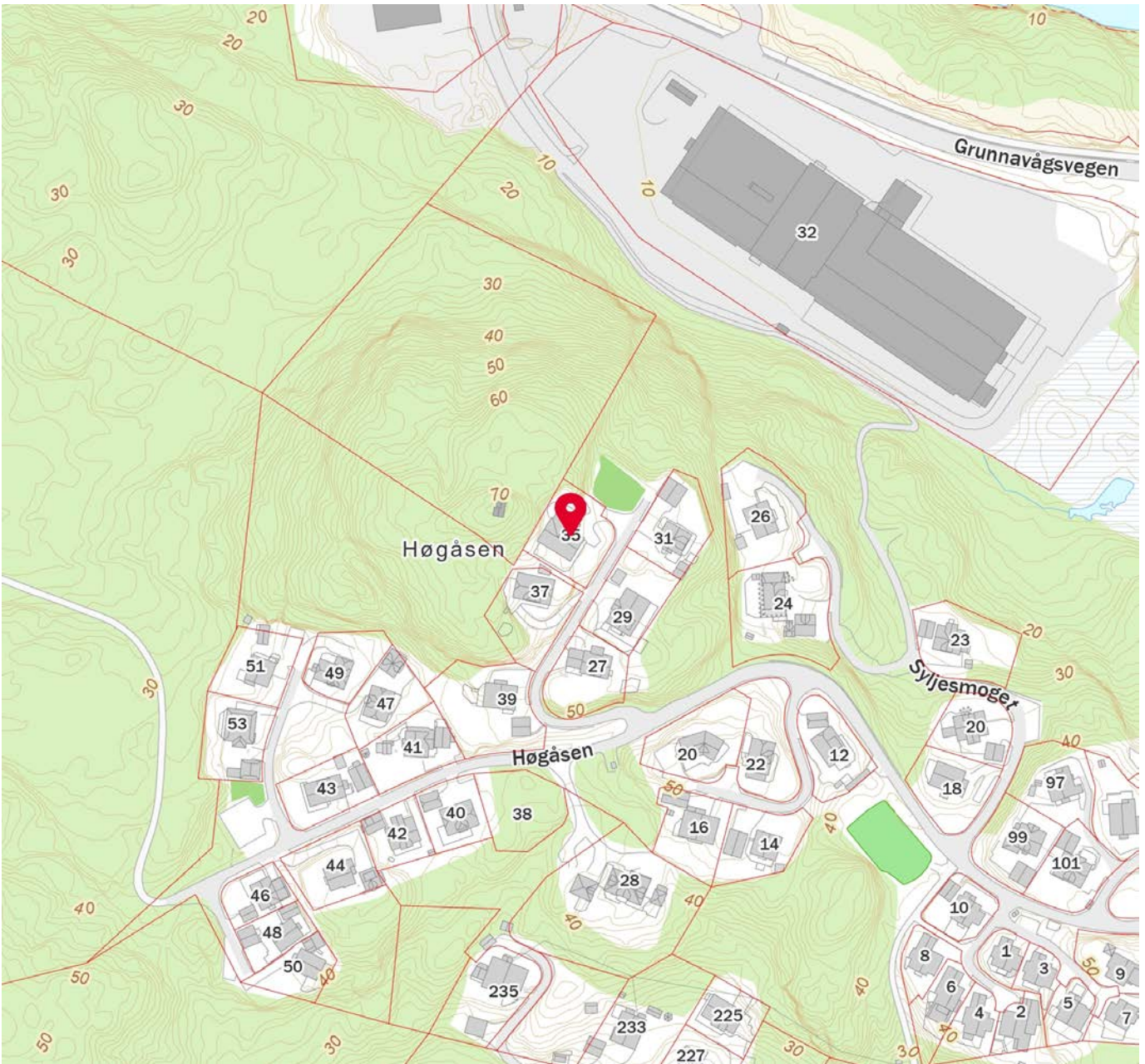
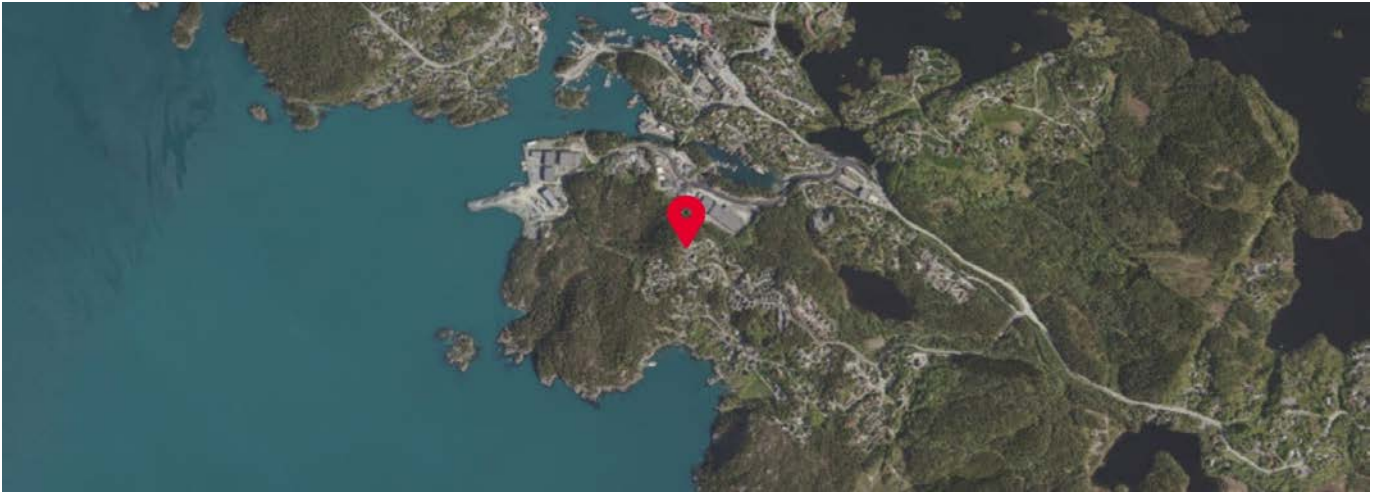

 Innholdet i nabolagsprofilen er hentet fra ulike datakilder, og feil eller mangler kan forekomme. Vurderinger og sitater er innhentet på web og gir uttrykk for hvordan naboen vurderer nabolaget. FINN.no AS kan ikke holdes ansvarlig for feil/mangler i profilen. Copyright © Finn.no AS 2026



OVERSIKT OVER LØSØRE OG TILBEHØR TIL EIENDOMMEN

Oversikten er utarbeidet av Norges Eiendomsmeglerforbund, Eiendom Norge og Advokatforeningens Eiendomsmeglingsgruppe, og er gjeldende fra 1. januar 2020.

Generelt

Lov om avhending av fast eiendom (avhendingslova/avhl.) av 3. juli 1992 regulerer kjøper og selgers rettigheter og plikter ved overdragelse av fast eiendom og andeler i borettslag.

I henhold til avhl. § 3-4 skal eiendommen, når annet ikke er avtalt, overdras med innredninger og utstyr som etter lov, forskrift eller annet offentlig vedtak skal følge med. Det samme gjelder varig innredning og utstyr som enten er fastmontert eller er særskilt tilpasset bygningen, jf. avhl. § 3-5. Loven inneholder ingen detaljert oversikt over hva som omfattes av «innredning og utstyr», og over hva som skal regnes som «fastmontert eller særskilt tilpasset».

Partene kan fritt avtale hva som skal følge med eiendommen ved salg. Bransjens liste over løsøre og tilbehør som skal følge med eiendommen, er en del av avtalen mellom kjøper og selger dersom ikke annet er opplyst i salgsoppgaven, kjøper har tatt forbehold i bud eller avtale på annen måte er inngått. Der intet annet er avtalt, vil løsøre og tilbehør medfølge slik dette fremkommer av avhl. § 3-4 og § 3-5 og denne oversikt.

Produkter og installasjoner som medfølger overdras uten noen form for garantier, utover eventuell gjenværende leverandørgaranti.

Dersom det er noe i nedenstående liste som ikke finnes på eiendommen, vil det heller ikke medfølge.

- 1. HVITEVARER** medfølger der dette er spesielt angitt i salgsoppgaven.
- 2. HELDEKKENDE TEPPER** følger med uansett festemåte.
- 3. VARMEKILDER**, slik som ovner, kaminer, peiser, varmepumper og panelovner, følger med uansett festemåte. Frittstående biopeiser/varmeovner og terrassevarmere medfølger ikke. Det følger ikke med varmekilder i rom som ikke har vegg- eller fastmonterte varmekilder på visning.
- 4. TV, RADIO OG MUSIKKANLEGG.** TV-antennene og fellesanlegg for TV, herunder parabolantenne, og tuner/dekoder/tv-boks medfølger der dette eies av selger. Veggmontert TV/flatskjerm med tilhørende festeordning samt musikkanlegg følger ikke med (se også punkt 12).
- 5. BADEROMSINNREDNING/UTSTYR.** Badekar, dusjkabinett, dusjvegger, alle fastmonterte speil og hyller, fastmonterte glass- og håndkleholdere, herunder håndklevarmere samt baderomsinnredning, medfølger.
- 6. GARDEROBESKAP** medfølger, selv om disse er løse. Fastmonterte garderobehyller og knagger medfølger. Innredning i garderobeskap, for eksempel løse eller fastmonterte trådkurver, hyller, stenger og lignende, medfølger.

7. KJØKKENINNREDNING medfølger, herunder også åpne, fastmonterte hyller og løs eller fastmontert kjøkkenøy.

8. MARKISER, PERSIENNER og annen type innvendig og utvendig solskjerming, gardinoppheng, lamellgardiner og liftgardiner medfølger.

9. AVTREKKSIVIFTER av alle slag, samt fastmonterte aircondition/ventilasjonsanlegg, medfølger.

10. SENTRALSTØVSUGER medfølger med komplett anlegg, herunder slange, munnstykke mm.

11. LYSKILDER. Kupler, lysstoffarmatur, fastmonterte "spotlights", oppheng og skinner med spotlights samt utelys og hagebelysning medfølger. Vegglamper, krokhengte lamper, lysekroner, prismelamper og lignende som er koblet til sukkerbit eller stikkontakt følger likevel ikke med.

12. INSTALLERTE SMARTHUSLØSNINGER med sentral som styrer lys, varme, lyd o.l., samt tilhørende trådløse enheter som brytere, sensorer, kameraer, integrerte høyttalere el. medfølger. Enkle lysstyringssystem f.eks. med en sentral som kun styrer lyspærer eller smartpærer montert i sokkel medfølger likevel ikke.

13. UTVENDIGE SØPPELKASSER og eventuelt holder/hus til disse medfølger.

14. POSTKASSE medfølger.

15. UTENDØRS INNRETNINGER slik som flaggstang, fastmontert tørkestativ, samt andre faste utearrangemeter som f.eks. badestamp, boblekar/jacuzzi og liknende utendørs kar, lekestue, lekestativ, utepeis, fastmontert trommel til vannslange, medfølger. Guidekabel/avgrensingskabel til robotgressklipper medfølger, men robotgressklipper og ladestasjon for denne medfølger ikke.

16. FASTMONTERT VEGGLADER/LADESTASJON TIL EL-BIL medfølger uavhengig av hvor laderen er montert.

17. SOLCELLEANLEGG med tilhørende teknisk infrastruktur medfølger.

18. GASSBEHOLDER til gasskomfyr og gasspeis medfølger.

19. BRANNSTIGE, BRANNTAU, feiestige og lignende medfølger der dette er påbudt. Løse stiger medfølger ikke.

20. BRANNSLUKNINGSAPPARAT, BRANNSLANGE og RØYKVARSLER medfølger der dette er påbudt. Det er eier og brukers plikt til å se til at utstyret forefinnes på enhver eiendom. Hvis annet ikke er uttrykkelig avtalt, skal dette derfor alltid følge med ved salg av eiendom.

21. SAMTLIGE NØKLER til eiendommen som selger er i besittelse av skal overleveres kjøper på overtakelsen, herunder nøkler til eventuelle boder, uthus, garasjeportåpner e.l. Låses boder, uthus e.l. med hengelås, skal lås og nøkler til disse medfølge.

22. GARASJEHYLLER, bodhyller, lagringshyller og oppheng til bildekk medfølger såfremt de er fastmontert.

Planter, busker og trær som er plantet på tomten, eller fastmonterte kasser og lignende er en del av eiendommen og medfølger i handelen.

Trygghet for deg som boligkjøper



Derfor bør du ha Boligkjøperforsikring:



1 av 4 finner feil etter overtakelse av ny bolig



Advokaten vet hvilke feil som gir krav mot selger



Vi tar saken, uten økonomisk risiko for deg



Advokathjelp er dyrt når du ikke har Boligkjøperforsikring

Advokatforsikring for boligeiere inkluderer i tillegg:

- Samboeravtale og ektepakt
- Arveoppgjør, testament og fremtidsfullmakt
- Kjøp og håndverkertjenester
- Naboforhold og husleie
- ID-tyveri og nettkrenkelser
- Tilgang til viktige digitale kontrakter
- Husstandsdekning
- Opptil 2 mill. i tvistedekning

Hva koster det?

Andelsbolig og aksjeleilighet	8 900 kr
Selveierleilighet og rekkehus	11 900 kr
Ene-, tomannsbolig og tomt	16 900 kr

Pris gjelder for 5 år.

Advokatforsikring for boligeiere kan bare tegnes samtidig med boligkjøperforsikringen, og koster kun kr 2 800 i tillegg per år.

Egenandel kr 4 000 påløper ved takst, tvist eller 10 timer advokatbistand, avhengig av hva som kommer først

Boligkjøperforsikring tegnes hos eiendomsmegler senest ved kontraktsignering og gir rett til advokathjelp inntil 5 år etter overtakelse. Forsikringen betales som del av oppgjøret ved boligkjøpet. Advokatforsikringen fornyes årlig ved faktura fra HELP.

Har du spørsmål? Kontakt HELP på 22 99 99 99 eller post@help.no. Les mer på help.no.

Ved kjøp av landbrukseieendom, herunder også småbruk, og annen kombinasjonseiendom, begrenser forsikringen seg til våningshuset (kundens primærbolig). Meglerforetaket mottar kr 5 600/5 600/5 900 i kostnadsgodtgjørelse, avhengig av boligtype, samt et tillegg på kr 1 000 ved salg av Advokatforsikring for boligeiere. Vi tar forbehold om pris- og vilkårsendringer. Hvis premien ikke er innbetalt ved overtakelse, vil avtalen bli kansellert. For fullstendig informasjon om dekning og vilkår, se help.no.



9 av 10

boligselgere kjøper
boligselgerforsikring

Boligselgerforsikring

- så du kan føle deg trygg

Undersøkelser viser at én av fem boligkjøpere reklamerer etter kjøp av brukt bolig. I mange tilfeller skyldes det feil eller mangler som først blir oppdaget etter overtakelsen. Selger du uten boligselgerforsikring risikerer du å bli holdt økonomisk ansvarlig. Det kan føre til krav om prisavslag, erstatning eller i verste fall heving av kjøpet.

Med boligselgerforsikring kan du senke skuldrene når salget er gjennomført. Kommer det krav eller klager, er det vi i Fremtind som håndterer saken for deg og som kan utbetale erstatning til kjøper.

Hvorfor boligselgerforsikring?

- gjelder fra budaksept og inntil fem år etter overtakelse
- gjelder skjulte feil og mangler som kjøperen ikke kunne forvente
- dekker krav om prisavslag, erstatning eller heving opptil boligens salgssum, maks 14 millioner kroner
- gir deg profesjonell hjelp fra erfarne advokater og jurister i Fremtind

Prisoversikt

Boligtype/Eierform	Beskrivelse	Pris	Minimumspris	Maksimalpris
Andels- og aksjeboliger	Alle typer andels-/aksjebolig inkl. enebolig og hytte/fritidsbolig.	2,5 ‰	4 200 kr	31 000 kr
Selveierleilighet, eierseksjon og fritidsleilighet Tomannsbolig/ flermannsbolig/ rekkehus	Alle typer seksjonsbolig <i>unntatt</i> enebolig	4,3 ‰	6 500 kr	37 000 kr
Enebolig Tomannsbolig/ flermannsbolig/ rekkehus	Alle typer boliger med eget gnr./bnr <i>inkl.</i> enebolig med snr.	5,6 ‰	12 000 kr	62 000 kr
Hytte	Alle typer hytte (frittliggende og knyttet sammen i rekke) med gnr./bnr./snr./f.nr.	6,2 ‰	9 600 kr	62 000 kr
Tomt	Alle typer tomt	5,6 ‰	10 000 kr	62 000 kr

Fremtind

www.fremtind.no



Et hjem er mer verdt enn et hus, og et hus er mer enn bare vegger.

Det er et sted for å skape gode minner
preget av trivsel, omsorg og trygghet.

For oss som jobber med folks hjem hver
eneste dag, er det naturlig å engasjere oss
sammen med SOS-barnebyer for å gi flere
barn et trygt og godt hjem.

For hvert hjem vi formidler, gir vi derfor
100 kroner til SOS-barnebyers arbeid.

aktiv. +  **SOS
BARNEBYER**

Forbrukerinformasjon om budgivning



Sist oppdatert med virkning fra 1. juli 2025, i forbindelse med ikrafttredelse av endringer i eiendomsmeglingsloven.

Informasjonen er utarbeidet av Forbrukerrådet, Advokatforeningen ved Lovutvalget for eiendomsmegling, Eiendom Norge og Norges Eiendomsmeglerforbund, på grunnlag av bl.a. eiendomsmeglingsloven § 6-8.

Nedenfor gis en oversikt over de retningslinjer som anbefales ved budgivning på eiendommen. Avslutningsvis gis også en kort oversikt over de viktigste rettsreglene tilknyttet budgivning.

Før det legges inn bud på eiendommen oppfordres budgiver til å sette seg inn i all relevant informasjon om eiendommen, herunder salgsoppgave og tilstandsrapport.

GJENNOMFØRING AV BUDGIVNING:

1. Alle bud skal inngis skriftlig til megler, som formidler disse videre til selger. Med skriftlige bud menes også elektroniske meldinger som e-post og SMS når informasjonen i disse er tilgjengelig også for ettertiden. Kravet til skriftlighet gjelder også budforhøyelser, og motbud (bud fra selger), aksept eller avslag fra selger. Før formidling av bud til selger skal megler innhente gyldig legitimasjon og signatur fra budgiver. Kravet til legitimasjon og signatur er oppfylt for budgivere som benytter e-signatur som f.eks. BankID eller MinID.

2. Et bud bør inneholde eiendommens adresse (eventuelt gnr/bnr), kjøpesum, budgivers kontaktinformasjon, finansieringsplan, akseptfrist, overtakelsesdato og eventuelle forbehold som for eksempel usikker finansiering, salg av nåværende bolig ol. Normalt vil ikke et bud med forbehold bli akseptert før forbeholdet er avklart. Konferer gjerne med megler før bud inngis.

3. Megler skal legge til rette for en forsvarlig avvikling av budrunden. I forbrukerforhold (dvs. der selger er forbruker) skal megleren ikke formidle bud med kortere akseptfrist enn kl. 12.00 første virkedag etter siste annonserte visning. Etter denne fristen bør budgivere ikke sette en kortere akseptfrist enn at megler har mulighet til, så langt det er nødvendig, å orientere selger, budgivere og øvrige interessenter om bud og forbehold. Dersom bud inngis med en frist som åpenbart er for kort til at megleren kan avvikle budrunden på en forsvarlig måte som sikrer selger og interessenter et tilstrekkelig grunnlag

for sine handlingsvalg, vil megler fraråde budgiver å stille slik frist.

4. Megler skal ikke formidle bud med forbehold om at budet eller forbehold i budet skal holdes skjult (hemmelig) for andre budgivere og interessenter.

5. Megleren vil uoppfordret gi sin vurdering av det enkelte bud overfor selger, når budet er gitt innenfor fristene i punkt 3.

6. Megleren skal, så langt det er nødvendig og mulig, holde budgiverne skriftlig orientert om mottatte bud, herunder budets størrelse, forbehold og akseptfrist. Megler skal så snart som mulig bekrefte skriftlig overfor budgivere at budene deres er mottatt. For øvrig vil megler, på forespørsel fra andre, opplyse om aktuelle bud på eiendommen, herunder relevante forbehold.

7. Kopi av budjournal skal gis til kjøper og selger uten ugrunnet opphold etter at handel er kommet i stand. Dersom det er viktig for budgiver å bevare sin anonymitet, bør budet formidles gjennom fullmektig.

8. Etter at handel har kommet i stand, eller dersom en budrunde avsluttes uten at handel er kommet i stand, kan en budgiver kreve kopi av budjournalen i anonymisert form.

VIKTIGE AVTALERETTSLIGE FORHOLD:

1. Det eksisterer ingen angrerett ved salg/kjøp av fast eiendom.

2. Når et bud er inngitt til megler og innholdet i budet er formidlet til selger (slik at selger har fått kunnskap om budet), kan budet ikke kalles tilbake. Budet er da bindende for budgiver frem til akseptfristens utløp, med mindre budet før denne tid avslås av selger eller budgiver får melding om at eiendommen er solgt til en annen. Man bør derfor ikke gi bud på flere eiendommer samtidig dersom man ikke ønsker å kjøpe flere enn en eiendom.

3. Selger står fritt til å forkaste eller akseptere ethvert bud, og er for eksempel ikke forpliktet til å akseptere høyeste bud.

4. Når en aksept av et bud har kommet frem til budgiver innen akseptfristens utløp er det inngått en bindende avtale.

5. Husk at et eventuelt bud fra selger til kjøper (såkalte «motbud»), avtalerettslig er et bindende tilbud som medfører at det foreligger en avtale om salg av eiendommen dersom budet i rett tid aksepteres av kjøper.

For eiendommen:

Adresse: Høgåsen 35
5410 SAGVÅG

Meglerforetak: Aktiv Eiendomsmegling
Saksbehandler: Sigbjørn Helland

Telefon: 407 68 475
E-post: sigbjorn.helland@aktiv.no

Oppdragsnummer:

Undertegnede gir herved følgende bud på ovennevnte eiendom:

Kjøpesum: Kr. _____**Beløp med bokstaver:** Kr. _____

+ omkostningert iht. opplysninger i salgsoppgaven

Dette budet er bindende for undertegnede frem til og med den: _____ Kl. _____

Dersom annet ikke er angitt gjelder budet til kl. 15.00 første virkedag etter siste annonserte visning. I forbrukerforhold vil bud med kortere akseptfrist enn til kl. 12.00 første virkedag etter siste annonserte visning ikke bli viderefordlet til selger.

Eventuelle forbehold: _____

Undertegnede er kjent med at selger står fritt til å godta eller forkaste ethvert bud. Likeledes er undertegnede klar over at budet er bindende for budgiver når det er kommet til selgers kunnskap. Handelen er juridisk bindende for begge parter dersom budet aksepteres innen akseptfristen. Undertegnede er kjent med at budjournalen vil bli forelagt kjøper og selger når handel er sluttet.

Ønsket overtakelsesdato: _____

Budet baseres på opplysninger og salgsvilkår som fremkommer av salgsoppgave datert: _____

Kjøpet vil bli finansiert slik:

Låneinstitusjon: _____ Referanse og tlf nr.: _____

Lånt kapital: _____ Kr.: _____

Egenkapital: _____ Kr.: _____

Totalt: _____ Kr.: _____

Egenkapital består av: Salg av nåværende bolig eller fast eiendom Disponibelt kontantbeløp (bankinnskudd)Jeg gir bud som: Forbruker Ledd i næringsvirksomhet / juridisk person (selskap)Jeg samtykker til bruk av elektronisk kommunikasjon: Ja Nei

Navn: _____

Navn: _____

Fødselsnr. (11 siffer): _____

Fødselsnr. (11 siffer): _____

Adresse: _____

Adresse: _____

Postnr.: _____ Sted: _____

Postnr.: _____ Sted: _____

Tlf.: _____ E-post: _____

Tlf.: _____ E-post: _____

Dato.: _____ Sign: _____

Dato.: _____ Sign: _____

Kopi av legitimasjon

Kopi av legitimasjon

aktiv.
Tar deg videre