

aktiv.

Eriksmofeltet 21, 2436 VÅLER I SOLØR

VÅLER



Eiendomsmegler/Partner/Salgsleder

Marielle Skoglund Skybakmoen

Mobil 954 34 787

E-post Marielle.Skybakmoen@aktiv.no

Aktiv Eiendomsmegling Solør

Kaffegata 9, 2270 Flisa. TLF. 954 34 787

Nøkkelinformasjon

Prisant.:	Kr 1 600 000,-
Omkostn.:	Kr 41 240,-
Total ink omk.:	Kr 1 641 240,-
Selger:	Stine Vermundsberget
Salgsobjekt:	Enebolig
Eierform:	Eiet
Byggeår:	1987
BRA-i/BRA Total	180/211 kvm
Tomtstr.:	922 m ²
Soverom:	3
Gnr./bnr.	Gnr. 74, bnr. 41
Oppdragsnr.:	1212240139

Ditt nye hjem?

Her har vi gleden av å presentere en hyggelig eiendom i landlige omgivelser omtrent midt mellom Braskereidfoss og Våler sentrum. Eriksmofeltet 21 er en enebolig oppført i 1987 som inneholder bl.a. tre soverom, to bad, eget vaskerom, kjøkken og romslig stue med utgang til stor terrasse med flott utsikt og gode solforhold.

Gjennomgående har boligen en lys standard og fremstår ivaretatt med bad fra 2014, soverom i 1. etasje pusset opp i 2015, overflater på kjøkkenet fra 2023 og nytt rekkverk på terrassen fra 2021. Dersom du kunne tenke deg å bo landlig til i Våler med nærhet til naturen, med stor hage og god plass til familien, så bør du ta en titt på denne.

Merk deg dette:

- Tre soverom
- To boder og tre garasje plasser
- Opparbeidet og fin tomt tomt
- Landlig og rolig
- Flott utsikt



Innhold

Nøkkelinformasjon	2
Om eiendommen	4
Plantegning	38
Nabolagsprofil	41
Tilstandsrapport	43
Egenerklæring	74
Budskjema	87

Om eiendommen

Om boligen

Areal

BRA - i: 180 m²

BRA - e: 31 m²

BRA totalt: 211 m²

TBA: 62 m²

Bruksareal fordelt på etasje

Underetasje

BRA-i: 87 m² Gang, soverom, TV-stue*, to bodrom, bad og garasje. *Se pkt. "Ferdigattest/brukstillatelse".

BRA-e: 31 m² To garasjer.

1. etasje

BRA-i: 93 m² Vindfang, gang, kjøkken, stue, vaskerom, bad og to soverom.

TBA fordelt på etasje

1. etasje

62 m²

Takstmannens kommentar til arealoppmåling

Fremvist tegning er uten tilbyggede garasjer, men selve boligen stemmer overens med dagens bruk. Det er ikke tilfredsstillende dagslysflate i tv-stue.

Tomtetype

Eiet

Tomtestørrelse

922 m²

Tomtebeskrivelse

Eiertomt på ca. 922 m². Tomten er pent opparbeidet med plen, bed og diverse beplantning. Gruset innkjøring og gårdsplass.

Tomtestørrelse/-areal er hentet fra matrikelutskrift (basert på oppmåling i digitalt kart).

Det gjøres oppmerksom på at denne type arealangivelse (med tilhørende kart) kan være upresis og at man dermed kan få avvik i både areal og grenser ved en eventuell fremtidig oppmåling. Mangel grunnet avvikende grenser og/eller arealsvikt (jf. avhendingslovas § 3-3) kan derfor ikke påberopes.

Beliggenhet

Eiendommen har en landlig og trivelig beliggenhet ca. 9 km til Braskereidfoss og 8 km til Våler sentrum hvor du finner bensinstasjoner, dagligvarebutikker, barnehage, skoler og diverse servicetilbud. Våler har et godt utvalg aktivitetstilbud og flere lag og foreninger innen fotball, friidrett, ski m.m. Eiendommen har store friarealer i umiddelbar nærhet. Her er det fine turområder som kan benyttes gjennom hele året. I nærområdet kan man også finne fine jakt- og fisketerreng for de som er interessert i det. Området rundt Gjesåssjøen er et hyggelig område for tur og rekreasjon. Området har gode tur- og treningsmuligheter hvor Spulsåstoppen, Kynna, Svennebysetra og Blåenga er fine turmål hele året. Umiddelbar nærhet til aktivitetspark ved gamle Hasla skole. Aktivitetsparken er åpen for alle og brukes til lek og bursdager.

Adkomst

Se kartskisse.

Bygningssakkyndig

Jan Martin Rønning

Type takst

Tilstandsrapport

Byggemåte

Beskrivelse av byggemåte er hentet fra tilstandsrapport utført av Jan Martin Rønning ved Øystein Opås takstforretning AS.

Enebolig oppført i 1987. Boligen har grunnmur av lettklinkerblokker og drenering fra byggeår med stedvis synlig fuktspærre på grunnmur. Boligen har takkonstruksjon av fabrikkerte takstoler med taktekking av pappshingel. Takrenner, nedløpsrør og beslag er av metall. Vegger er av bindingsverkskonstruksjon fra byggeår utvendig kledd med stående bordkledning. Boligen har malte trevinduer med både 2- og 3-lags isolerglass, en lakkert hovedytterdør og en malt balkongdør i tre med 2-lags isolerglassfelt. Det er en treterrasse med rekkverk av liggende spiler Boligen har en smijernstrapp til hovedytterdør og en tretrapp til treterrassen. Det er to tilbyggede garasjer delvis innbygget i terreng med grunnmur av lettklinkerblokker.

Tilstandsrapporten angir også byggetekniske tilstandssvekkelser (tilstandsgrader -TG). For denne eiendommen er det gitt tilstandsgrad TG 2 (avvik som ikke krever umiddelbare tiltak) for følgende bygningsdeler-/komponenter:

- Taktekking: Mer enn halvparten av forventet brukstid er passert på taktekkingen.
- Utvendige trapper: Åpninger i rekkverk er ikke i henhold til krav i dagens forskrifter. Rekkverkshøyder er under dagens forskriftskrav til rekkverk i trapper.
- Rom under terreng: Det er påvist indikasjoner på noe fuktgjennomtrenging inn i kjellermur. Dette er i form av saltutslag.
- Innvendige trapper: Åpninger i rekkverk er større enn dagens forskriftskrav til rekkverk i trapper. Åpninger mellom trinn i innvendig trapp er større enn dagens forskriftskrav.
- Bad 1. etasje - Overflater gulv: Det er påvist avvik i fallforhold til sluk i forhold til krav i forskrift på byggetidspunktet.
- Bad 1. etasje - Sluk, membran og tettesjikt: Det er ikke fremvist dokumentasjon for løsninger og materialvalg på våtrommet.
- Vaskerom - Sanitærutstyr og innredning: Mer enn halvparten av forventet brukstid er oppbrukt på sanitærinstallasjoner.
- Vannledninger: Mer enn halvparten av forventet brukstid er passert på innvendige vannledninger. Aldersavviket gjelder kobberrør.
- Avløpsrør: Mer enn halvparten av forventet brukstid er passert på innvendige avløpsledninger. Aldersavviket gjelder de eldre avløpsrørene.
- Drenering: Mer enn halvparten av forventet levetid på drenering er overskredet.
- Utvendige vann- og avløpsledninger: Mer enn halvparten av forventet brukstid er passert på utvendige avløpsledninger. Mer enn halvparten av forventet brukstid er passert på utvendige vannledninger.

Det er gitt tilstandsgrad TG 2 (avvik som kan kreve tiltak) for følgende bygningsdeler-/komponenter:

- Nedløp og beslag: Det er påvist frostsprengte nedløpsrør.
- Veggkonstruksjon: Det er ingen eller liten lufting i nedre kant av kledning mot grunnmur. Det er påvist spredte råteskader i bordkledningen. Det er begreset lufting bak bordkledning, og manglende lufting bak liggende bordkledning på grunnmur. Det er påvist områder med manglende lusinger bak overliggere, og dette medfører adkomst for mus.
- Takkonstruksjon/loft: Det er begrenset/dårlig ventilering av takkonstruksjonen. Det er luftespalte ved hjelp av raftepapp i takfot, men luftespalten er stedvis stengt av isolasjon. Det er påvist fuktskjolder på papir på isolasjon i området rundt ventilasjonsaggregatet, og det er ukjent om dette stammer fra taklekkasje, kondens på loft eller kondensering på grunn av ventilasjonsaggregatet.
- Vinduer: Det er påvist at enkelte vinduer er vanskelig å åpne/lukke. Vinduene er av en alder der punktering av glass plutselig kan forekomme.
- Dører: Det er påvist dører som er vanskelig å åpne eller lukke. Ytterdør tar i karm. Balkongdørene er av en alder der punktering av glass plutselig kan forekomme.
- Balkonger, terrasser og rom under balkonger: Konstruksjonene har skjevheter. Skjevheter befinner seg foran terrassedøren. Terrassegulvet har en noe grov utførelse.

- Andre utvendige forhold: Forventet levetid har passert for tekking. Det er påvist utettheter og rift i tekking langs kanter. En lysgrav har skjevheter som følge av marktrykk.
- Radon: Radonmålinger er ikke foretatt, heller ikke andre tiltak mot radon, eiendommen ligger i et område som i NGU Radon aktsomhetskart er definert med "moderat til lav" aktsomhetsgrad. Det anbefales på generelt grunnlag at det utføres radonmålinger i samtlige boliger i Norge.
- Innvendige dører: Det er påvist avvik som tilsier at det bør foretas tiltak på enkelte dører. Dør til garasje er uisolert, og den er tung å stenge.
- Andre innvendige forhold: Det er ganger etter mus i isolasjon på loft, og det observeres museavføring på loft.
- Vaskerom - Sluk, membran og tettesjikt: Mer enn halvparten av forventet brukstid er passert på slukløsningen. Det er ikke tettesjikt i den definerte våtsonen ved vaskekum.
- Varmtvannstank: Det er ikke påvist tilfredsstillende el-tilkobling av varmtvannstank iht. gjeldende forskrift. Det er påvist at varmtvannstank er over 20 år.
- Elektrisk anlegg: Det elektriske anlegget er i hovedsak fra byggeår, det er ikke fremvist samsvarserklæring for montering av jordfeilautomat, og det anbefales derfor at det innhentes en utvidet el-kontroll utført av autorisert foretak. Kostnadsestimat gjelder el-kontroll.
- Grunnmur og fundamenter: Det er registrert horisontalriss som er symptom på jordtrykk. Det er registrert skråriss som er symptom på setninger. Sprekkdannelser og løsnet puss på tilbygget garasje skyldes mest sannsynlig frostspreng bak puss.
- Terrengforhold: Det er påvist dårlig fall eller flatt terreng inn mot grunnmur og dermed muligheter for større vannansamlinger.

Det er gitt tilstandsgrad TG 3 (store eller alvorlige avvik) for følgende bygningsdeler-/komponenter:

- Bad underetasje - Generell: Våtrommet må oppgraderes for å tåle normal bruk etter dagens krav. Det er påvist tegn til fuktskader i bunnen av baderomsplater i dusjhjørnet. Det er bom i gulvfliser, og det er påvist flere sprukne fliser. Det er riss i flisfuger. Det kan ikke konstateres tettesjikt rundt sluk / på gulv. Badet har kun naturlig ventilasjon. Baderomsplate er enkelt tilpasset rundt dusjbatteri. Forventet brukstid har passert for sanitærinstallasjoner. Det er riss i servant. Eventuelt lekkasjevann fra toalett og servant vil ikke ledes til sluk da det er tett sokkel på dusjhjørnet.

For ytterligere/detaljerte beskrivelser av avvik, øvrige tilstandsgrader og bygningsteknisk utførelse, også ved eventuelle andre bygninger, se tilstandsrapport som er et vedlegg i salgsoppgaven.

Sammendrag selgers egenerklæring

Selger har i egenerklæringen bemerket følgende:

2. Kjenner du til om det er utført arbeid på bad/våtrom?

Svar: Ja, kun av ufaglært/egeninnsats/dugnad. Nytt røropplegg på bad i hovedetasje. Arbeid utført av faglært på dugnad.

2.1 Ble tettesjikt/membran/sluk oppgradert/fornyet?

Svar: Ny smøremembran på gulv. Nytt gulvsluk ble satt inn. Arbeid ferdigstilt i 2014. Arbeid utført av faglært på dugnad.

6. Kjenner du til om det er/har vært utettheter i terrasse/garasje/tak/fasade?

Svar: Tak over garasje/under terrasse er utett.

16. Kjenner du til om det har vært utført arbeid på terrasse/garasje/tak/fasade?

Svar: Ja, kun av ufaglært/egeninnsats/dugnad. Satt opp nytt rekkverk på terrasse i 2021. Malt fasade 2020. Arbeid utført av ufaglært.

Innhold

Boligen inneholder:

1. etasje: Vindfang, gang, kjøkken, stue, vaskerom, bad og to soverom.

Underetasje: Gang, soverom, TV-stue*, to bodrom, bad og garasje. To garasjer. *Se pkt. "Ferdigattest/brukstillatelse".

På eiendommen er det også ei dukkestue.

Ovennevnte arealer er hentet fra vedlagte tilstandsrapport og hvor disse arealmålingene er basert på Norsk Standard 3940: 2023 Areal- og volumberegninger av bygninger. Arealet gjelder for tidspunktet da bygningen(e) ble målt. Beskrivelse av rom er basert på bruken av rommene på befaringstidspunktet. Rommenes bruk kan derfor være i strid med byggeforskriftene og/eller registrert/godkjent bruk. Se eventuelle anmerkninger under punktene «Standard» og/eller «Ferdigattest/brukstillatelse».

Arealbegreper:

BRA-i (internt bruksareal) - Bruksareal av boenheten(e) innenfor omsluttende vegger.

BRA-e (eksternt bruksareal) - Bruksareal av alle rom som ligger utenfor boenheten(e), men som tilhører denne/disse.

BRA-b (innglasset balkong mv.) - Bruksareal av innglasset balkong, veranda eller altan når denne er tilknyttet boenheten(e).

TBA (terrasse- og balkongareal/åpent areal) - Arealet av terrasser, åpne balkonger, verandaer eller altaner tilknyttet boenheten(e).

Standard

Velkommen

Bilen kan du enkelt parkere på gårdsplassen eller garasjene. Gruset sti tar deg frem til inngangspartiet på baksiden. Videre kommer du inn til et lyst vindfang og gang med plass til yttertøyet.

Kjøkken

Separat kjøkken med innredning på to sider. Innredningen har malte, glatter fronter og laminat benkeplate med nedfelt vask med sidefelt. Benkeryggen har vannavvisende plater med flismønster. Det er avsatt plass til frittstående hvitevarer som komfyr, oppvaskmaskin og kjøle-/fryseskap. Oppvaskmaskin medfølger. For øvrig er det plass til kjøkkenbord i ene hjørnet.

Stue

Den lyse og romslige stuen har god plass til å kunne innrede med sofagruppe og TV-møblement. Midt i rommet er det peis i tillegg til varmepumpe. Det er avsatt plass til spisestue og herfra er det utgang til den store terrassen med plass til flere sittegrupper, grill og det man måtte ønske.

Soverom

Boligen har tre soverom som har fin størrelse. To av rommene i hovedetasjen og ett i underetasjen. Det er garderobeskap på alle soverommene.

Bad og vaskerom

Det er to bad i boligen, ett i hver etasje i tillegg til separat vaskerom. Badet i 1. etasje ble pusset opp i 2014 og har baderomsplater på veggene og flislagt gulv med varmekabler. Baderomsinnredning med skuffer og skap, heldekkende servant og speil i overkant med integrert lys. Ellers er det vegghengt toalett og dusjkabinett.

I boligen er det separat vaskerom med praktisk adkomst fra vindfanget. Her er det malte plater på veggene og belegget på gulvet. Det er montert utslagsvask på veggen, noe hyllesystem og det er opplegg til vaskemaskin.

Badet i underetasjen er eldre og må oppgraderes for å tåle normal bruk etter dagens krav. Badet har flislagt gulv med elektriske varmekabler og baderomsplater på veggene. og malte plater i himling. Det har servant, toalett og dusjhjørne.

Innbo og løsøre

Oppvaskmaskin medfølger salget.

Hvitevarer

Kun hvitevarer som er spesifikt angitt i salgsoppgaven, følger med. Dette gjelder uavhengig av om hvitevaren(e) eventuelt kan anses som integrerte.

TV/Internett/Bredbånd

Det er fiber på eiendommen.

Parkering

I garasje eller på egen gårdsplass.

Diverse

Det elektriske anlegget ble sist gang kontrollert i 2016, uten pålegg om utbedringer. Dette gir likevel ingen garanti for at anlegget er uten feil/mangler eller er tilpasset dagens krav og/eller bruksmønster. Neste kontroll kan forventes i 2036.

Feiing ble utført siste gang i 2022. Tilsyn ble sist gang utført i 2023, uten pålegg om utbedringer. Det tas forbehold om feil/mangler ved eventuelle nye installasjoner og/eller forskriftskrav trådt i kraft etter siste tilsyn.

Energi

Oppvarming

- Varmepumpe og peis i stuen.
- Panelovner på enkelte rom.
- Varmekabler på begge bad og soverom i underetasjen.
- Vedovn i gang i underetasjen.

Økonomi

Tot prisant. ekskl. omk.

Kr 1 600 000

Kommunale avgifter

Kr 14 793

Kommunale avgifter år

2023

Info kommunale avgifter

Kommunale avgifter utgjorde totalt ca. kr 14.793,- for 2023. I disse inngikk eiendomsskatt, renovasjon samt vann- og avløpsgebyrer. Feie- og tilsynsgebyr utgjorde kr 650,- av disse og faktureres direkte fra Midt-Hedmark brann- og feievesen.

Størrelse på renovasjonsavgift avhenger av størrelse på dunke(er). Feie- og tilsynsgebyr avhenger av hvor mange pipeløp som må feies/inspiseres. Det gjøres oppmerksom på at avgiftene normalt justeres/reguleres årlig.

Eiendomsskatt

Kr 2 618

Eiendomsskatt år

2023

Formuesverdi primær

Kr 389 643

Formuesverdi primær år

2022

Formuesverdi sekundær

Kr 1 480 644

Formuesverdi sekundær år

2022

Andre utgifter

Utover det som er nevnt under punktet «kommunale avgifter», påløper kostnader til for eksempel strøm, fyring/brensel, forsikring, innvendig/utvendig vedlikehold og abonnement til tv og internett.

Tilbud lånefinansiering

Aktiv Eiendomsmegling samarbeider med sparebankene i Eika Alliansen om formidling av finansielle tjenester. Ta gjerne kontakt med megler for formidling av et uforpliktende tilbud om finansiering. Meglerforetaket kan motta provisjon ved formidling av finansielle tjenester.

Offentlige forhold

Eiendommens betegnelse

Gårdsnummer 74, bruksnummer 41 i Våler (Innlandet) kommune.

Tinglyste heftelser og rettigheter

På eiendommen er det tinglyst følgende heftelser og rettigheter som følger eiendommens matrikkel ved overskjøting til ny hjemmelshaver:

3419/74/41:

18.03.1986 - Dokumentnr: 813 - Erklæring/avtale

DIVERSE SERVICUTTER

Ferdigattest/brukstillatelse

Det ble utstedt ferdigattest for nybygg enebolig i 1987 med merknader som røykvarsler ikke montert, takstige ikke montert, puss av pipe over tak gjenstår og finplanering gjenstår.

Det er mottatt byggetegninger fra kommunen av boligen. I byggetegninger er TV-stue definert som hobby. Det er ikke kjent med at det er søkt om bruksendring for nevnte areal/rom. Det er ikke tilfredsstillende dagslysflate i tv-stue. Rommene er derfor ikke godkjent for varig opphold (boligens hoveddel), men er likevel inntatt som areal i tilstandsrapport. På byggetegningene fremkommer ikke tilbygg med to garasjeplasser og terrassen.

Avvik beskrevet ovenfor er å anse som lovlighetsmangler. Konsekvenser av lovlighetsmangler er at kommunen for eksempel kan gi pålegg om tilbakeføring. Kommunen kan også innkreve tvangsmulkt frem til manglene er brakt i orden. Kjøper overtar ansvar og risiko for nevnte forhold.

Vei, vann og avløp

Eiendommen har adkomst fra privat vei. Det er ikke kjent med at det er opprettet eller tinglyst avtale om veirett.

Eiendommen er tilknyttet offentlig vann- og avløpsnett.

Regulerings og arealplaner

Eiendommen omfattes av eldre reguleringsplan for Eriksmofeltet, fra 1982. Reguleringsformål for eiendommen er boliger.

Eiendommen omfattes av kommuneplan for Våler kommune fra 2007, hvor eiendommen er avsatt/utnyttet til boligområde.

Adgang til utleie

Det er ikke kjent at det foreligger offentligrettslige regler som er til hinder for at hele eiendommen leies ut.

Legalpant

Kommunen har legalpant i eiendommen for forfalte krav på eiendomsskatt, og kommunale avgifter/gebyrer.

Kommentar konsesjon

Erverv av eiendommen er konsesjonsfritt.

Kontraktsgrunnlag

Salgs- og betalingsvilkår

Eiendommen skal overleveres til kjøper i tråd med det som er avtalt. Det er viktig at kjøper setter seg grundig inn i alle salgsdokumentene, herunder salgsoppgave, tilstandsrapport og selgers egenerklæring. Kjøper anses kjent med forhold som er tydelig beskrevet i salgsdokumentene. Forhold som er beskrevet i salgsdokumentene kan ikke påberopes som mangler. Dette gjelder uavhengig av om kjøper har lest dokumentene. Alle interessenter oppfordres til å undersøke eiendommen nøye, gjerne sammen med fagkyndig, før bud inngis. Kjøper som velger å kjøpe usett, kan som hovedregel ikke gjøre gjeldende som mangel noe kjøper burde blitt kjent med ved undersøkelse av eiendommen, eller som er tydelig beskrevet i salgsdokumentene. Hvis noe trenger avklaring, anbefaler vi at kjøper rådfører seg med eiendomsmegler eller en fagkyndig før det legges inn bud.

Kjøper har krav på at eiendommen er i henhold til avtalen. Hvis det ikke er avtalt noe særskilt, kan eiendommen ha en mangel dersom den ikke er slik kjøper må kunne forvente ut ifra blant annet boligens alder, type og synlige tilstand. Det samme gjelder hvis det er holdt tilbake eller gitt uriktige opplysninger om eiendommen som ikke er rettet i tide på en tydelig måte, og man må gå ut fra at opplysningen har virket inn på avtalen. En bolig som har blitt brukt i en viss tid, har vanligvis blitt utsatt for slitasje, og skader kan ha oppstått. Slik bruksslitasje må kjøper regne med, og det kan avdekkes enkelte forhold etter overtakelse som gjør utbedringer nødvendig. Normal slitasje og skader som trenger utbedring, er innenfor hva kjøper må forvente, og vil ikke utgjøre en mangel.

Boligen kan også ha en mangel hvis opplyst areal avviker fra faktisk størrelse. Avviket må være minst 2 prosent, og minst 1 kvadratmeter. Det er likevel ikke en mangel dersom selger godtgjør at kjøperen ikke la vekt på opplysningen, jf. avhendingsloven § 3-3 (2).

Ved beregning av et eventuelt prisavslag eller erstatning, må kjøper selv dekke tap/kostnader opp til et beløp på kr 10 000 (egenandel). Egenandel kommer først på tale når det er konstatert mangel ved eiendommen.

Hvis kjøper ikke er forbruker, selges eiendommen "som den er", og selgers ansvar er da begrenset, jf. avhl. § 3-9, første ledd 2. pkt. Avhl. § 3-3 (2) fravikes, og hvorvidt et innendørs arealavvik karakteriseres som en mangel vurderes etter avhl. § 3-8. Informasjon om kjøpers undersøkelsesplikt, herunder oppfordringen om å undersøke eiendommen nøye, gjelder også for kjøpere som ikke anses som forbrukere.

Med forbrukerkjøp menes kjøp av eiendom når kjøperen er en fysisk person som ikke hovedsakelig handler som ledd i næringsvirksomhet.

Overtakelse

Overtakelse etter nærmere avtale med selger.

Dersom annet ikke avtales, sendes skjøte/hjemmelsdokument for tinglysing i etterkant av overtakelse.

Budgivning

Budgivning i forbrukerforhold

Budgivere oppfordres til å legge inn bud elektronisk. Dette gjøres på eiendommens hjemmeside på aktiv.no, ved å bruke «Gi bud»-knappen. Ved elektronisk budgivning, samtykker budgiver til elektronisk kommunikasjon. Eiendomsmegler skal legge til rette for en forsvarlig avvikling av budrunden og kan ikke videreformidle bud med en kortere akseptfrist enn kl. 12.00 første virkedag etter siste annonserte visning. Etter klokken 11:30 anbefaler vi akseptfrist på minimum 30 minutter. Bud bør legges inn i god tid før konkurrerende buds akseptfrist utløper. For øvrig henvises til forbrukerinformasjon om budgivning i salgsoppgaven. Oppdragsgiver er oppfordret til å ikke ta imot bud direkte fra budgiver, men å henvise budgiver videre til megler. Som kjøper vil du få forelagt kopi av budjournal. Alle bud vil bli gjort kjent for kjøper og selger i handelen. Øvrige budgivere kan be om å få en kopi av budjournal i anonymisert form.

Budgivning utenfor forbrukerforhold

Budgivere oppfordres til å legge inn bud elektronisk. Dette gjøres på eiendommens hjemmeside på aktiv.no, ved å bruke «Gi bud»-knappen. Ved elektronisk budgivning, samtykker budgiver til elektronisk kommunikasjon. Det anbefales at hvert bud har en akseptfrist som muliggjør en forsvarlig avvikling av budrunden. Vi anbefaler minimum 30 minutter akseptfrist. Oppdragsgiver er oppfordret til å ikke ta imot bud direkte fra budgiver, men å henvise budgiver videre til megler.

Opplysningene i salgsoppgaven er godkjent av selger. Alle interessenter oppfordres imidlertid til grundig besiktigelse av eiendommen, gjerne sammen med fagmann før bud inngis.

Omkostninger kjøpers beskrivelse

Salgsoppdrag

1 600 000 (Prisantydning)

Omkostninger

40 000 (Dokumentavgift)

240 (Panteattest kjøper)

500 (Tinglysningsgebyr pantedokument)

500 (Tinglysningsgebyr skjøte)

15 100 (Boligkjøperforsikring – fem års varighet (valgfritt))

2 800 (Boligkjøperforsikring Help Pluss - ett års varighet (valgfritt))

41 240 (Omkostninger totalt)

56 340 (med Boligkjøperforsikring - fem års varighet)

59 140 (med Boligkjøperforsikring inkludert ett år med Help Pluss)

1 641 240 (Totalpris. inkl. omkostninger)

1 656 340 (Totalpris. inkl. omkostninger (med Boligkjøperforsikring - fem års varighet))

1 659 140 (Totalpris. inkl. omkostninger (med Boligkjøperforsikring inkludert ett år med Help Pluss))

Regnestykket forutsetter at det kun tinglyses ett pantedokument og at eiendommen selges til prisantydning. Det tas forbehold om endringer i offentlige avgifter/gebyrer.

Omkostninger kjøpers beløp

Kr 41 240

Betalingsbetingelser

Med mindre annet er avtalt forutsettes det at kjøpesum inkludert omkostninger er innbetalt og disponibelt på meglerforetakets klientkonto innen overtakelse.

Kjøpesummen skal innbetales fra norsk finansinstitusjon og/eller fra kjøpers egen konto i norsk finansinstitusjon.

Hvitvaskingsreglene

Megler har plikt til å gjennomføre kundetiltak. Hvis kjøper ikke bidrar til at megler får gjennomført kundetiltak og dette fører til at transaksjonen ikke kan gjennomføres eller blir forsinket, misligholder kjøper avtalen. Etter 30 dager er misligholdet vesentlig. Dette gir selger rett til å heve og gjennomføre deknings salg for kjøpers regning.

Personopplysningsloven

Personopplysninger blir behandlet i samsvar med personopplysningsloven.

Boligselgerforsikring

Selger har tegnet boligselgerforsikring som dekker selgers ansvar etter avhendingsloven begrenset oppad til kr 14 000 000,-. Det er boligdelen av eiendommen som dekkes av forsikringen.

Selger har utarbeidet en egenerklæring (vedlagt i salgsoppgaven) og som kjøper må gjøre seg kjent med før budgivning. Se også punktet "Sammendrag selgers egenerklæring".

Boligkjøperforsikring

Vedlagt i salgsoppgaven følger informasjon om Boligkjøperforsikring og Boligkjøperforsikring Pluss fra HELP Forsikring AS. Boligkjøperforsikring er en rettshjepsforsikring som gir trygghet og profesjonell juridisk hjelp dersom det oppdages uventede feil eller mangler ved boligen de neste fem årene. Boligkjøperforsikring Pluss har samme dekning som boligkjøperforsikring, med tillegg av fullverdig advokathjelp på viktige rettsområder i privatlivet. Boligkjøperforsikring Pluss betales årlig. Les mer om begge forsikringene i vedlagte materiell eller på help.no. Det gjøres oppmerksom på at boligkjøperforsikring kun kan tegnes av forbruker. Meglerforetaket mottar kr 4 200/4 600/5 000 i kostnadsgodtgjørelse, avhengig av boligtype, samt et tillegg på kr 1 000 ved salg av Boligkjøperforsikring Pluss.

Meglers vederlag

Det er avtalt en provisjon på 3,3 % av salgssummen, minimum kr 49.000,- ved gjennomføring av salgsoppgjøret. I tillegg kommer tilretteleggingsgebyr (kr 15.900,-), visningshonorar (kr 2.500,- per stykk), oppgjørshonorar (kr 6.250,-), markedsplan (kr 19.000,-) samt innhenting av opplysninger og tinglysing av sikringsobligasjon (kr 11.900,-). Alle beløp er inklusive mva. Meglerforetaket har ikke krav på provisjon og oppgjørshonorar dersom handel ikke kommer i stand i oppdragstiden eller hvis oppdraget sies opp.

Oppdragsansvarlig

Marielle Skoglund Skybakmoen
Eiendomsmegler/Partner/Salgsleder
Marielle.Skybakmoen@aktiv.no
Tlf: 954 34 787

Vilde Lindhjem Stokke
Eiendomsmegler
vilde.lindhjem.stokke@aktiv.no
Tlf: 993 33 138

Ansvarlig megler

Marielle Skoglund Skybakmoen
Eiendomsmegler/Partner/Salgsleder
Marielle.Skybakmoen@aktiv.no
Tlf: 954 34 787

Aktiv Eiendomsmegling Solør AS, Kaffegata 9
2270 Flisa
Tlf: 954 34 787

Salgsoppgavedato

22.10.2024





















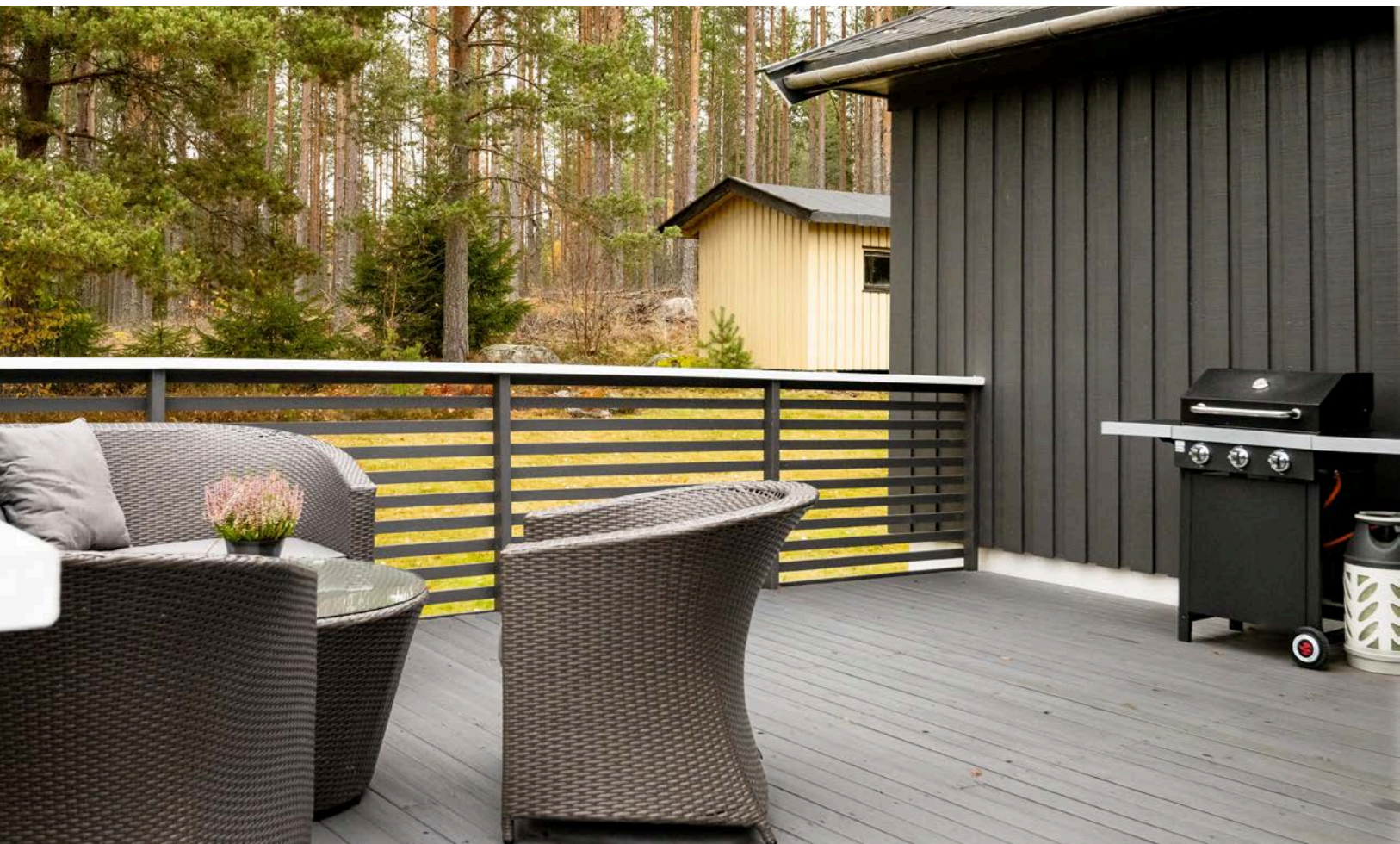



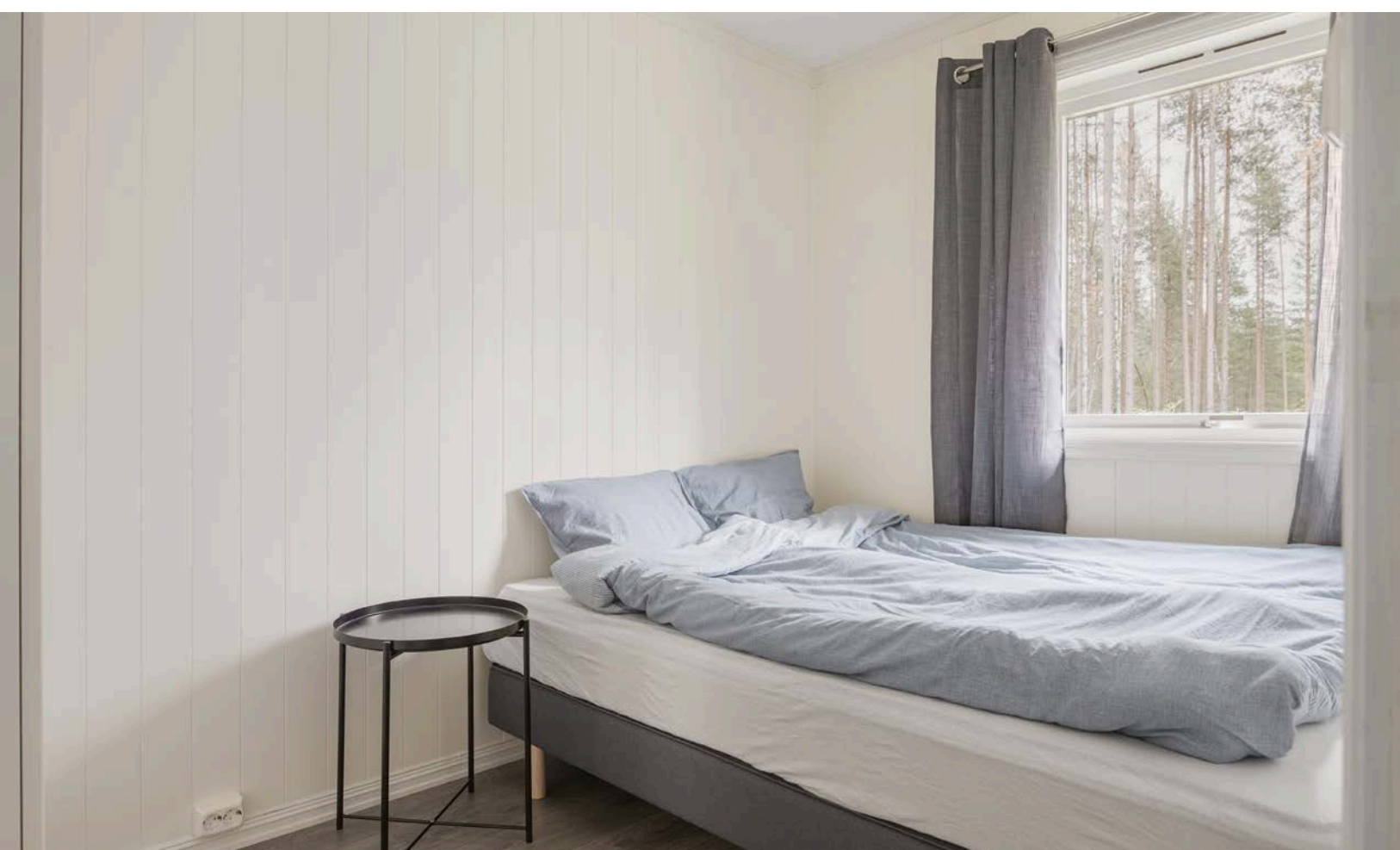













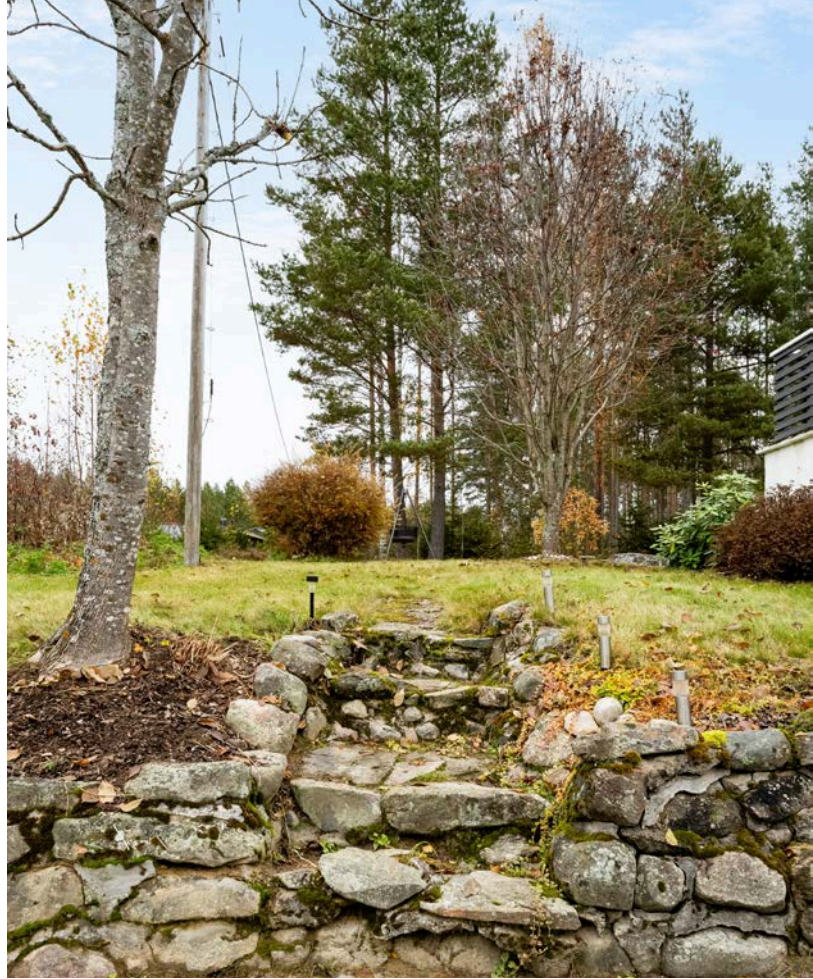

Plantegning



Plantegningen er en ikke målbart illustrasjon og avvik kan forekomme.

Plantegningen er ikke i målestokk og noe avvik kan forekomme.
Megler/selger tar ikke ansvar for evt. feil.

Plantegning



Plantegningen er en ikke målbart illustrasjon og avvik kan forekomme.

Plantegningen er ikke i målestokk og noe avvik kan forekomme.
Megler/selger tar ikke ansvar for evt. feil.

Vedlegg

Nabolagsprofil

Eriksmofeltet 21

Offentlig transport

🚶 Eriksmoen 6 min 🚶
Linje 795 0.5 km

✈ Oslo Gardermoen 1 t 39 min 🚆

Skoler

Våler barne- og ungdomsskole (1-10 kl.) 11 min 🚶
316 elever, 20 klasser 8.2 km

Solør vgs. avd. Våler 12 min 🚶

Solør vgs. avd. Flisa 18 min 🚶
250 elever 19.6 km

Aldersfordeling barn (0-18 år)

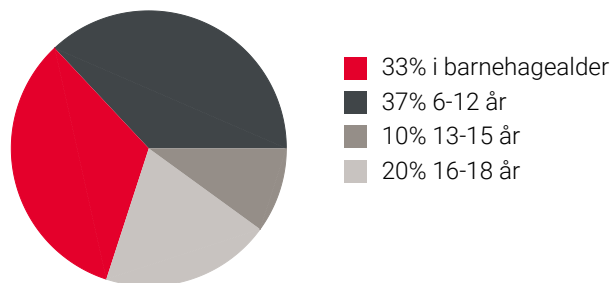

Sivilstand

		Norge
Gift	28%	33%
Ikke gift	60%	54%
Separert	7%	9%
Enke/Enkemann	5%	4%

Aldersfordeling

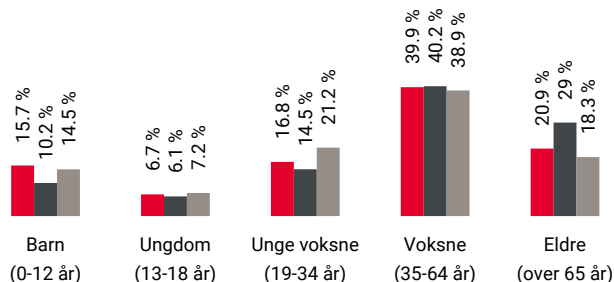

Område	Personer	Husholdninger
📍 Grunnkrets: Ranum	270	152
📍 Kommune: Våler	3 597	2 134
📍 Norge	5 425 412	2 654 586

Barnehager

Furunabben barnehage (1-5 år) 11 min 🚶
68 barn 8.6 km

Nordhagen barnehage (1-5 år) 13 min 🚶
36 barn 9.9 km

Sønsterud barnehage (1-5 år) 14 min 🚶
26 barn 11.9 km

Dagligvare

Kiwi Våler 11 min 🚶

Joker Braskereidfoss 10 min 🚶
Post i butikk, PostNord 9.8 km

Sport

⚽ Hasla skole 19 min 🚶
Aktivitetshall, ballspill 1.5 km

⚽ Haslabanen 20 min 🚶
Ballspill 1.5 km

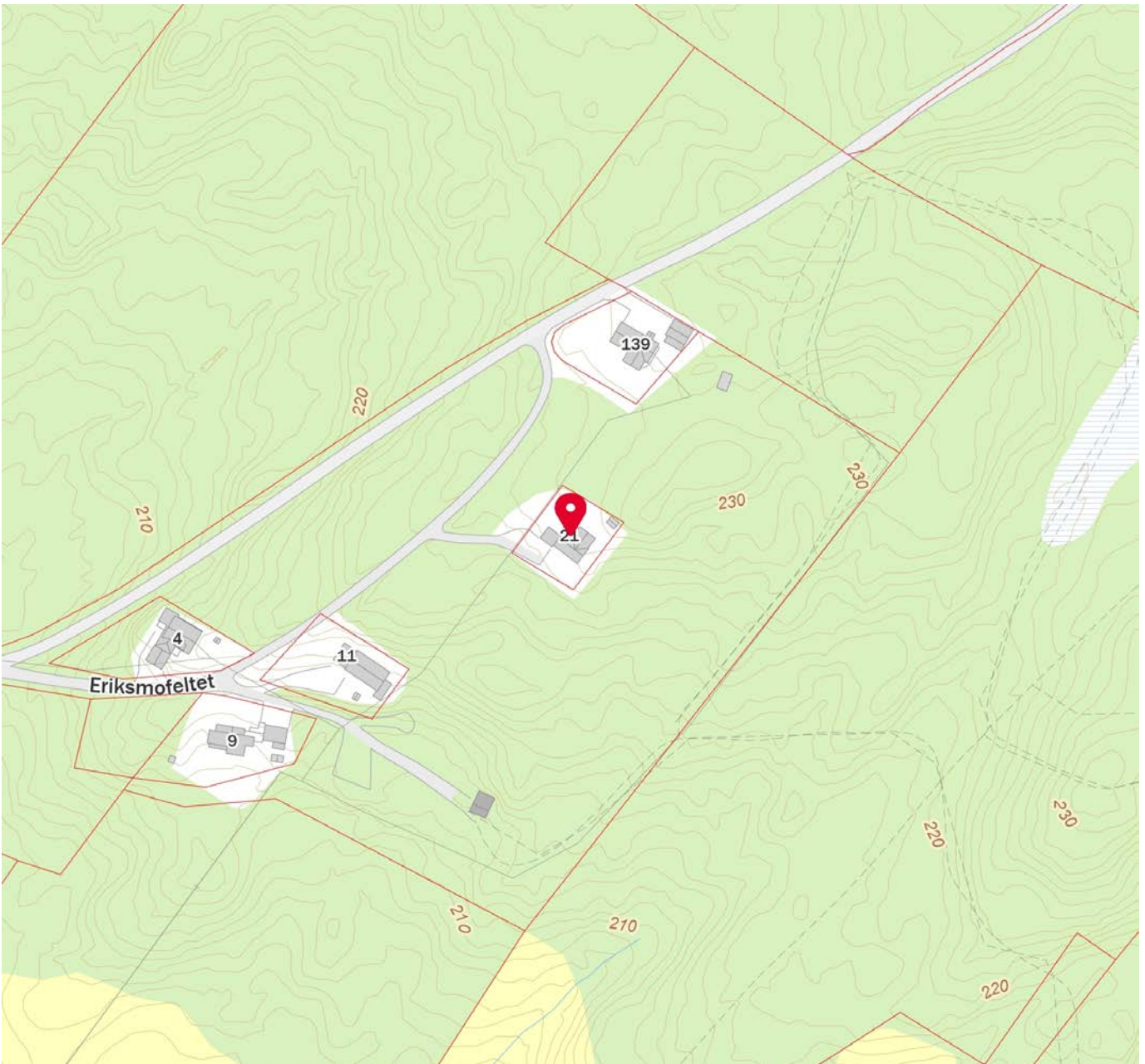

🏊 Solør Treningssenter 11 min 🚶

🏊 Victus Treningssenter 19 min 🚶



 Innholdet i nabolagsprofilen er hentet fra ulike datakilder, og feil eller mangler kan forekomme. Vurderinger og sitater er innhentet på web og gir uttrykk for hvordan naboeene vurderer nabolaget. FINN.no AS kan ikke holdes ansvarlig for feil/mangler i profilen. Copyright © Finn.no AS 2024

Tilstandsrapport

 Enebolig
 Eriksmofeltet 21, 2436 VÅLER I SOLØR
 VÅLER kommune
 # gnr. 74, bnr. 41

Sum areal alle bygg: BRA: 211 m² BRA-i: 180 m²



Befaringsdato: 15.10.2024

Rapportdato: 18.10.2024

Oppdragsnr.: 21034-1268

Referansenummer: KU3400

Autorisert foretak: Øystein Opås Takstforretning AS

Sertifisert Takstingeniør: Jan Martin Rønning

Vår ref:



ØYSTEIN OPÅS
TAKSTFORRETNING AS



Rapporten kan brukes i inntil ett år etter befaringsdatoen, og kan ikke gjenbrukes ved flere boligsalg i denne perioden. For eiendomsoverdragelser fra 1.1.2024, må selger sørge for at areal i rapporten er oppdatert og følger ny bransjestandard for areal. Skjer det endringer, oppstår skader også videre på boligen, bør du som selger be om oppdatert rapport.

Norsk takst

Norsk takst er bransjeorganisasjonen for landets bygningssakkyndige og takstforetak, med om lag 1400 sertifiserte medlemmer fordelt på omtrent 1000 bedrifter. I boligomsetningen regnes takstrapportene som et helt avgjørende element i den informasjonen som gjøres tilgjengelig for kjøper. Årlig leverer medlemmene rundt 120.000 slike takster. Det gir unik oversikt over norske boliger, og bidrar til at alle oppdrag kan utføres med utgangspunkt i erfaringsbasert kvalitet.



Det stilles høye krav til utdanning, sertifisering og yrkesetikk. Norsk takst er opptatt av at boligomsetningen skal være trygg, og legger vekt på å opptre uavhengig av andre bransjeaktører. Bygningssakkyndige fakturerer sine tjenester uten hensyn til hvilken pris som oppnås, og skal heller ikke på annen måte ha noen egeninteresse knyttet til handelen.

Uavhengighet og god fagkunnskap har over tid bygget troverdighet og tillit. Både selger og kjøper skal kunne stole på bygningssakkyndiges vurderinger. For tilfeller der det likevel skulle oppstå misnøye med utført arbeid, har vi sammen med Forbrukerrådet etablert en klagenemnd.

Norsk takst har en sentral rolle i utviklingen av norske standarder, regler og profesjonsprinsipper, og representerer bransjen i alle relevante internasjonale fora. Dette sikrer at norske bygningssakkyndige tidlig kan tilpasse seg krav og bransjetrender fra utlandet, samtidig som takseringsfaget får en norsk stemme på verdensbasis. Organisasjonen bidrar i næringspolitisk sammenheng, og har vært en pådriver for å sikre at lover og regler gir trygghet for forbrukerne i boligomsetningen.

Øystein Opås Takstforretning AS

Øystein Opås Takstforretning er ett selvstendig takseringsfirma som holder til på Kirkenær i Solør. Øystein Opås Takstforretning har fire ansatte og utfører alle typer takseringsoppdrag. Firmaet har eksistert siden 1983, først som personlig selskap, senere som aksjeselskap. Vi har lang erfaring og bred kunnskap innen verditaksering av alle typer eiendommer, tilstandsvurdering, skjønnsaker og skadetaksering.

De fleste av våre oppdrag er i mellom Hamar og Oslo, men vi tar også på oss oppdrag utenfor dette området.



Rapportansvarlig

Jan Martin Rønning

Jan Martin Rønning

Uavhengig Takstingeniør

jan.martin@opastakst.no

476 25 025



ØYSTEIN OPÅS
TAKSTFORRETNING AS

Dette trenger du å vite om tilstandsrapporten



Hva er en tilstandsrapport?

En tilstandsrapport beskriver synlige skader/avvik eller tegn på skader/avvik på boligen. Rapporten fremhever vanligvis ikke positive egenskaper ved boligen.



Hva vurderer en bygningsakkyndig?

Den bygningsakkyndige vurderer boligen ut fra hva man kan forvente av en bygning av samme alder og type. Vurderingen gjøres som regel mot hvordan det var vanlig å bygge og regler som gjaldt da boligen ble oppført (søknadstidspunktet). Forhold som er vanlige for bygningens alder, slik som slitasje etter normal bruk regnes ikke som avvik.



Hva inneholder tilstandsrapporten?

Den bygningsakkyndige undersøker rom og bygningsdeler slik det kommer frem av [Forskrift til avhendingsloven](#). Tilstandsrapporten inneholder bare avvik som den bygningsakkyndige kan se eller kontrollere med enkle hjelpemidler. Det gjøres ikke nærmere undersøkelser slik som åpning av vegger eller andre bygningsdeler. I vegg mot våtrom og rom under terreng kan det borres et hull for å gjøre enkle undersøkelser slik som fuktøk.

Når du kjøper en brukt bolig

Når du kjøper en brukt bolig, er det viktig å være oppmerksom på at dette ikke kan sammenlignes med å kjøpe en ny bolig. Måten boligen ble bygget på kan være annerledes enn i dag. Bygninger svekkes over tid, og utsettes for slitasje blant annet på grunn av bruk og vær og vind. Mange boliger fornyes helt eller delvis, noen i flere omganger, eller det oppføres tilbygg. Særlig for boliger som er pusset opp eller endret, er det viktig å merke seg at fornyelse av overflater ikke nødvendigvis betyr at bygningsdeler under er forbedret.

Vurdering mot byggeår

Den bygningsakkyndige vil vurdere boligen mot hvordan det var vanlig å bygge og regler som gjaldt da bygningen ble oppført (søknadstidspunktet). Den bygningsakkyndige ser etter avvik som har betydning for og som reduserer boligens funksjon og verdi, og som kommer frem av Forskrift til avhendingslova. Noen rom og bygningsdeler slik som bad og vaskerom, og forhold som gjelder sikkerhet mot brann, rekkverk og trapper osv., vil den bygningsakkyndige vurdere mot dagens regelverk. Etter dagens regelverk vil disse kunne få en tilstandsgrad 2 eller 3 uten at det nødvendigvis er krav om at avviket må utbedres.

Tilstandsrapporten beskriver ikke hele boligen

BYGNINGSSAKKYNDIGE SER FOR EKSEMPEL IKKE PÅ (MED MINDRE BYGNINGSDELEN ER NEVNT I RAPPORTEN)

- vanlig slitasje og normal vedlikeholdstilstand
- bagatellmessige forhold som ikke påvirker bygningens bruk eller verdi vesentlig
- etasjeskillere
- tilleggsbygg slik som garasje, bod, annek, naust også videre
- utvendige trapper
- støttemurer
- skjulte installasjoner
- installasjoner utenfor bygningen
- full funksjonstesting av el- og VVS-installasjoner
- geologiske forhold og bygningens plassering på grunnen
- bygningens planløsning
- bygningens innredning
- løspore slik som hvitevarer
- utendørs svømmebasseng og pumpeanlegg
- bygningens estetikk og arkitektur
- bygningens lovlighet (bortsett fra bruksendringer, brannceller og forhold som åpenbart kan påvirke helse, miljø og sikkerhet)
- fellesarealer (med mindre boligeier har vedlikeholdsplikt for fellesarealer og dette er kjent for bygningsakkyndig, eller fellesarealet har en særlig tilknytning til boligen).

© iVerdi 2023 © Norsk takst 2023

Malen til denne rapporten, inkludert standardtekstene fra Norsk takst, er vernet etter åndsverkloven og kan kun benyttes av medlemsforetakene i Norsk takst og av takstingeniører som er sertifisert i slikt foretak, samt av kunder hos iVerdi og studenter hos NEAK. For andre aktører er eksemplarframstilling av malen og standardtekster, som utskrift og annen kopiering til bruk som grunnlag for tilsvarende rapporter, bare tillatt når det er hjemlet i lov (kopiering til privat bruk, sitat o.l.) eller avtale med Norsk Takst ([Forside](#)) eller iVerdi ([Hjem-iVerdi](#)).

Utnyttelse i strid med lov eller avtale kan medføre erstatnings- og straffeansvar.

Dette trenger du å vite om tilstandsrapporten

Tilstanden vurderes med ulike tilstandsgrader

Tilstanden gir uttrykk for en gitt forventet tilstand, blant annet vurdert ut fra alder og normal bruk. Ved Tilstandsgrad 0 (TG0) og Tilstandsgrad 1 (TG1) gir den bygningsakkyndige normalt ingen begrunnelse for valg av tilstandsgrad. Grunnen er at bygningen eller bygningsdelen da bare har normal slitasje. Ved skjulte konstruksjoner kan alder alene avgjøre tilstandsgrad. Når bygningsakkyndige anbefaler tiltak, for eksempel utbedringer, må brukeren av rapporten vurdere om tiltakene er nødvendige og lønnsomme.

Når den bygningsakkyndige velger tilstandsgrad, baseres vurderingen på faste kriterier som følger av gjeldende bransjestandard for Teknisk tilstandsanalyse ved omsetning av bolig og Forskrift til avhendingslova.



TILSTANDSGRAD 0, TG0: INGEN AVVIK

Bygningsdelen skal være tilnærmet ny, ikke vise tegn på slitasje og det skal være lagt frem dokumentasjon på faglig god utførelse. Det er ingen merknader til delen.



TILSTANDSGRAD 1, TG1: MINDRE AVVIK

Bygningsdelen skal bare ha normal slitasje, og strakstiltak skal ikke anses som nødvendig. Graden kan også brukes når delen er ny, men der dokumentasjon på faglig god utførelse mangler.



TILSTANDSGRAD 2, TG2: VESENTLIGE AVVIK OG MINDRE AVVIK SOM ETTER NS 3600 GIR TG 2

Bygningsdelen skal enten ha feil utførelse, en skade eller symptomer på skade, sterk slitasje eller nedsatt funksjon. Graden gis når bygningsdelen trenger vedlikehold eller tiltak i nær fremtid. Graden skal også brukes når delen er gammel og det er grunn til å varsle om faren for skader på grunn av alderen, eller når det er grunn til å overvåke delen spesielt på grunn av fare for større skader eller følgeskader.

Ved avvik som ikke krever umiddelbare tiltak (ingen umiddelbar kostnad) så blir TG2 markert med en lysere farge.



TILSTANDSGRAD 3, TG3: STORE ELLER ALVORLIGE AVVIK

Denne tilstandsgraden brukes ved kraftige tegn på forhold som man må regne med trenger utbedring straks eller innen kort tid. Det er påvist funksjonssvikt eller sammenbrudd.



IKKE UNDERSØKT/IKKE TILGJENGELIG FOR UNDERSØKELSE

Det kan være avvik/skader som ikke er avdekket.

Hva er et anslag på utbedringskostnad?

Hva det vil koste å utbedre rom eller bygningsdeler, er et forsiktig anslag basert på nåværende kvalitet, registrert avvik og angitte tiltak i rapporten. Anslaget er gitt på generelt grunnlag og må ikke forveksles med et pristilbud fra en håndverker. Det kan foreligge avvik og tiltak som ikke kommer frem av rapporten. Utbedringskostnad avhenger blant annet av personlige valg av og markedspris på materialer og tjenesteyter.

I rapporten skal det settes anslag for utbedringskostnad for TG3, og slikt anslag kan også gis ved TG2.



Ingen umiddelbare kostnader



Tiltak under kr 10 000



Tiltak mellom kr 10 000 - 50 000



Tiltak mellom kr 50 000 - 100 000



Tiltak mellom kr 100 000 - 300 000



Tiltak over kr 300 000

Beskrivelse av eiendommen

Enebolig - Byggeår: 1987

UTVENDIG

[Gå til side](#)

Boligen har takkonstruksjon av fabrikkerte takstoler med taktekkning av pappshingel. Takrenner, nedløpsrør og beslag er av metall. Vegger er av bindingsverkskonstruksjon fra byggeår utvendig kledd med stående bordkledning.

Boligen har malte trevinduer med både 2- og 3-lags isolerglass, en lakkert hovedytterdør og en malt balkongdør i tre med 2-lags isolerglassfelt. Det er en treterrasse med rekkverk av liggende spiler

Boligen har en smijernstrapp til hovedytterdør og en tretrapp til treterrassen.

Det er to tilbyggede garasjer delvis innbygget i terreng med grunnmur av lettklinkerblokker.

INNVENDIG

[Gå til side](#)

Innvendige overflater består av laminatgulv, vegger er kledd med malte plater og trepanel, og himling er kledd med malte plater.

Etasjeskiller er av trebjelkelag.

Boligen har en elementpipe med tilknyttet ildsted i underetasjen og åpen peis i første etasje.

Underetasjen er i hovedsak innredet med gulvteppe og gulvbelegg, vegger kledd med malte plater og trepanel, og himling kledd med panel.

Boligen har en lakkert tretrapp i vinkel mellom etasjer med rekkverk av liggende bord og håndløper på vegg.

Det er i hovedsak malte profilerte dører i første etasje og lakkerte slette dører i underetasjen.

VÅTROM

[Gå til side](#)

Badet i første etasje har flislagt gulv med elektriske varmekabler og fall til sluk, baderomsplater på vegger og malte plater i himling.

Det har servantinnredning med heldekkende servant, høyskap og speilskap med lys, veggmontert toalett, dusjkabinett og mekanisk ventilasjon via avtrekksventil i himling og tilluft via spalte over dør og vindusventil.

Badet i underetasje har flislagt gulv med elektriske varmekabler og fall til sluk, baderomsplater på vegger og malte plater i himling.

Det har servant, toalett, dusjhjørne med tett sokkel og naturlig ventilasjon med veggventil og tilluft via spalte over dør.

Vaskerommet har vinylbelegg på gulv med fall rundt sluk, malte plater på vegger og malte plater i himling.

Det har rustfri vaskekum, opplegg for vaskemaskin og mekanisk ventilasjon via avtrekksventil i himling og tilluft via spalte over dør og vindusventil.

KJØKKEN

[Gå til side](#)

Kjøkkeninnredning på to vegger med malte slette fronter og laminat benkeplate med nedfelt rustfri servant med sidefelt. Det er overskap over innredningen og vannavvisende plater med flismønster mellom benkeplate og overskap. Løsning med avsatt plass til oppvaskmaskin og komfyr, og det er plass til kombiskap inntil innredningen.

Det er kjøkkenventilator med avtrekk via mekanisk ventilasjonsanlegg i boligen.

TEKNISKE INSTALLASJONER

[Gå til side](#)

Boligen har vannrør av kobberør og av plast (rør i rør), og avløpsrør av plast.

Det er mekanisk ventilasjon med avtrekksaggregat plassert på loft.

Varmtvannstanken er på ca. 120 liter og den er plassert på vaskerom.

Boligen har en luft til luft varmepumpe med innedel stue.

Det er åpent elektrisk anlegg med i hovedsak ujordede stikkontakter og sikringskap med skrusikringer og en jordfeilbryter plassert i vindfang,

TOMTEFORHOLD

[Gå til side](#)

Boligen har grunnmur av lettklinkerblokker og drenering fra byggeår med stedvis synlig fuktsperre på grunnmur.

Eiendommen har en skrånende tomt.

Boligen har kommunalt vann og avløp via private stikkledninger av metall og plast.

Beskrivelse av eiendommen

Arealer

[Gå til side](#)

Forutsetninger og vedlegg

[Gå til side](#)

Lovlighet

[Gå til side](#)

Enebolig

- Det foreligger godkjente og byggemeldte tegninger, men de stemmer ikke med dagens bruk

Fremvist tegning er uten tilbyggede garasjer, men selve boligen stemmer overens med dagens bruk.

Sammendrag av boligens tilstand

Fordeling av tilstandsgrader

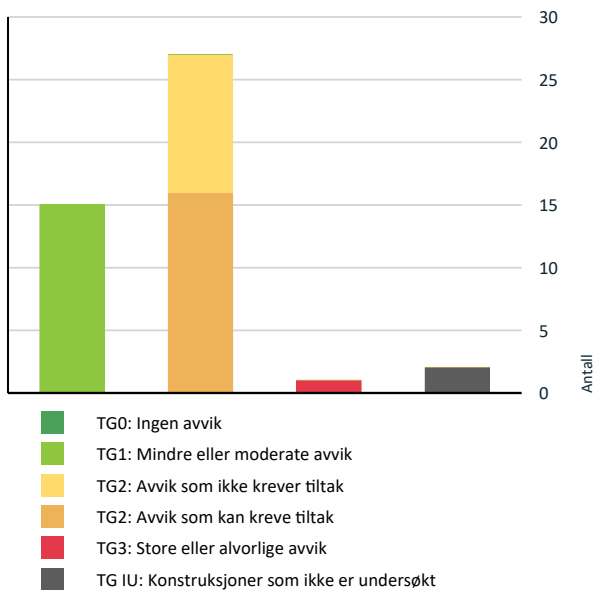

Vil du vite mer om tilstandsgrader? Se side 4.

Anslag på utbedringskostnad

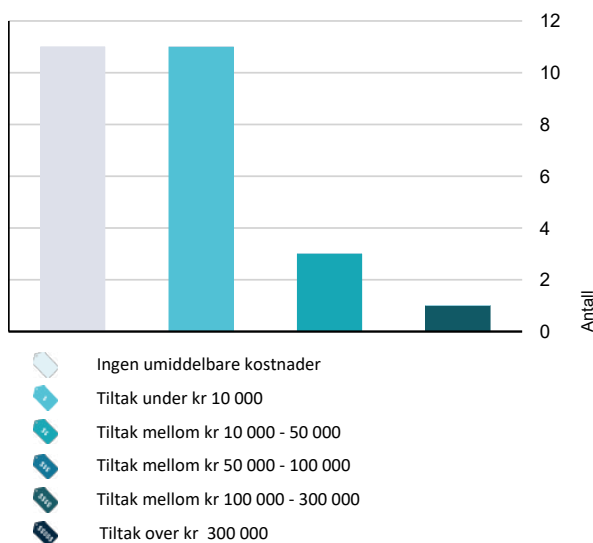

Hva er anslag på utbedringskostnad? Se side 4.

Spesielt for dette oppdraget/rapporten

Bolighuset ble befart innvendig og utvendig. Besiktigelse er gjort fra bakkeplan med de forutsetninger det gir. Sidebygg er kun enkelt befart for beskrivelse, undersøkelser for vurdering av tilstand er ikke utført. Tilstandsrapporten garanterer ikke at det ikke finnes skjulte feil eller mangler i bygningene. Rapporten redegjør for hva som er kontrollert og de fremkomne avvik. Det er av undertegnede ikke gjort inngrep i noen konstruksjoner. Skjulte konstruksjoner er vurdert ut i fra normale byggemetoder på tidspunktet samt dens forventede levetid og gitte opplysninger. For vurdering av forventet levetid/brukstid er det gjort skjønnsmessige vurderinger. Der hvor en bygningsdel eller installasjon har passert halvparten av forventet brukstid settes TG 2, bygningsdelen/installasjonen er da inne i en periode hvor sviktende funksjon eller behov for tiltak kan forekomme.

Måling av fall og helning på dekker er gjort med laser og tomlestokk. Modernitet hensynstas ikke ved fastsetting av tilstandsgrad.

For kontroll av om det er bom i fliser gjøres det stikkprøver. Tilstand på hvitevarer vurderes ikke.

Potensielle kjøpere anbefales å samarbeide med bygningskyndig før budgivning både med befaring og med tolkning og forståelse av dette dokument for å ivareta sin undersøkelsesplikt og sikre rett forståelse av kvaliteten på objektet.

Geologiske forhold er ikke kontrollert.

Tomteareal er hentet fra Kartverket og det tas forbehold om at denne informasjonen er korrekt.

Oppsummering av avvik

Vil du vite mer? Se på rommet eller bygningsdelen senere i rapporten.

Enebolig

TG 3 STORE ELLER ALVORLIGE AVVIK

Våtrom > Underetasje > Bad > Generell [Gå til side](#)

TG IU KONSTRUKSJONER SOM IKKE ER UNDERSØKT

Våtrom > Underetasje > Bad > Tilliggende konstruksjoner våtrom [Gå til side](#)

Våtrom > 1. Etasje > Vaskerom > Tilliggende konstruksjoner våtrom [Gå til side](#)

TG 2 AVVIK SOM KAN KREVE TILTAK

Utvendig > Nedløp og beslag [Gå til side](#)

Utvendig > Veggkonstruksjon [Gå til side](#)

Utvendig > Takkonstruksjon/Loft [Gå til side](#)

Sammendrag av boligens tilstand

! Utvendig > Vinduer [Gå til side](#)

! Utvendig > Dører [Gå til side](#)

! Utvendig > Balkonger, terrasser og rom under balkonger [Gå til side](#)

! Utvendig > Andre utvendige forhold [Gå til side](#)

! Utvendig > Andre utvendige forhold - 2 [Gå til side](#)

! Innvendig > Radon [Gå til side](#)

! Innvendig > Innvendige dører [Gå til side](#)

! Innvendig > Andre innvendige forhold [Gå til side](#)

! Våtrom > 1. Etasje > Vaskerom > Sluk, membran og tettesjikt [Gå til side](#)

! Tekniske installasjoner > Varmtvannstank [Gå til side](#)

! Tekniske installasjoner > Elektrisk anlegg [Gå til side](#)

! Tomteforhold > Grunnmur og fundamenter [Gå til side](#)

! Tomteforhold > Terrengforhold [Gå til side](#)

TC 2 AVVIK SOM IKKE KREVER UMIDDELBARE TILTAK

! Utvendig > Takteking [Gå til side](#)

! Utvendig > Utvendige trapper [Gå til side](#)

! Innvendig > Rom Under Terreng [Gå til side](#)

! Innvendig > Innvendige trapper [Gå til side](#)

! Våtrom > 1. Etasje > Bad > Overflater Gulv [Gå til side](#)

! Våtrom > 1. Etasje > Bad > Sluk, membran og tettesjikt [Gå til side](#)

! Våtrom > 1. Etasje > Vaskerom > Sanitærutstyr og innredning [Gå til side](#)

! Tekniske installasjoner > Vannledninger [Gå til side](#)

! Tekniske installasjoner > Avløpsrør [Gå til side](#)

! Tomteforhold > Drenering [Gå til side](#)

! Tomteforhold > Utvendige vann- og avløpsledninger [Gå til side](#)

Tilstandsrapport

ENEBOLIG



Byggeår

1987

Standard

Normal standard

Vedlikehold

Normalt vedlikehold

Tilbygg / modernisering

2014	Pusset opp bad
2015	Pusset opp soverommene i første etasje
2021	Nytt spilerekkverk på terrassen
2023	Pusset opp overflater på kjøkken

UTVENDIG

Taktekking

Punktet må sees i sammenheng med Takkonstruksjon/Loft

Boligen har taktekking av pappshingel, og taket er besiktiget fra bakkenivå.

Årstall: 2008

Kilde: Eier

Vurdering av avvik:

- Mer enn halvparten av forventet brukstid er passert på taktekingen.

Konsekvens/tiltak

- Overvåk tilstanden jevnlig. For å få tilstandsgrad 0 eller 1 må tekingen skiftes ut, men tidspunktet for når dette er nødvendig er vanskelig å si noe om.

Kostnadsestimat: Ingen umiddelbar kostnad

Nedløp og beslag

Boligen har takrenner, nedløpsrør og beslag av metall. Det er en luftehatt og en pipehatt over tak, og takstige til pipe for feier. Takvann ledes vekk fra bolig i rør i hovedsak under terreng.

Vurdering av avvik:

- Det er påvist andre avvik:

Det er påvist frostsprengte nedløpsrør.

Konsekvens/tiltak

- Det må foretas tiltak for å lukke avviket.

Frostsprengte nedløpsrør bør skiftes ut da lekkasje vil føre til økt fuktbelastning på konstruksjoner, og årsaken til frostspreng bør utbedres. Dette kan være ved å spyle opp drenerør.

Tilstandsrapport

Kostnadsestimat: Under 10 000



Eksempel på frostsprengt nedløpsrør.

TG 2 Veggkonstruksjon

Boligen har vegger av bindingsverkskonstruksjon fra byggeår utvendig kledd med stående bordkledning. Det er liggende bordkledning i gavlspisser og på deler av grunnmur mot sør.
Det er opplyst at bordkledningen ble malt i 2020.

Vurdering av avvik:

- Det er ingen eller liten lufting i nedre kant av kledning mot grunnmur.
- Det er påvist spredte råteskader i bordkledningen.

Det er begreset lufting bak bordkledning, og manglende lufting bak liggende bordkledning på grunnmur.
Det er påvist områder med manglende lusinger bak overliggere, og dette medfører adkomst for mus.

Konsekvens/tiltak

- Råteskadet trekledning må skiftes ut.

Det er ikke behov for å gjøre enkeltstående tiltak for å forbedre lufting bak bordkledningen, men hvis bordkledning skal skiftes på hele vegger bør lufting etableres.

Det bør monteres musebørster i områder der det er adkomst for mus.

Kostnadsestimat: Under 10 000



Spredt råteskade i bordkledning.

TG 2 Takkonstruksjon/Loft

Punktet må sees i sammenheng med Takteking

Boligen har takkonstruksjon av fabrikkerte takstoler kledd med taktro.

Det er adkomst til kryploft via uisolert luke i himling.

Det er luftespalter i gesimser og luftespalter i gavlspisser.

Det er et enkelt lagt lagergulv frem til ventilasjonsaggregatet og loftet er besiktiget i dette området.

Loftet er isolert med mineralull med papir. Det er utført sporadiske fuktmålinger og det måles tørt på befaringsdagen.

Selger opplyser at det var en liten takekkasje før forrige eier skiftet takteking, og at dette førte til noe svelling i himling i vindfang.

Vurdering av avvik:

Tilstandsrapport

- Det er begrenset/dårlig ventilering av takkonstruksjonen.

Det er luftespalte ved hjelp av raftepapp i takfot, men luftespalten er stedvis stengt av isolasjon.

Det er påvist fuktskjolder på papir på isolasjon i området rundt ventilasjonsaggregatet, og det er ukjent om dette stammer fra taklekkasje, kondens på loft eller kondensering på grunn av ventilasjonsaggregatet.

Konsekvens/tiltak

- Lufting/ventilering bør forbedres.

Dette kan gjøres ved å sikre 5 cm luftespalte fra takfot med treklosser som festes mellom taktro og raftepapp. Følg med på loftet ved forskjellige klimatiske forhold for å oppdage eventuelle lekkasjer eller kondensdannelser.

Kostnadsestimat: Under 10 000



Fuktskjolder på papir på isolasjon.



Luftespalte er stedvis stengt.

TG 2 Vinduer

Boligen har malte trevinduer med både 2- og 3-lags isolerglass.

Vurdering av avvik:

- Det er påvist at enkelte vinduer er vanskelig å åpne/lukke.

Vinduene er av en alder der punktering av glass plutselig kan forekomme.

Konsekvens/tiltak

- Vinduer må justeres.

I årene som kommer vil det være behov for enten restaurering av eksisterende vinduer eller utskifting av vinduer. Utskifting til vinduer med isolerglass anbefales.

Kostnadsestimat: Under 10 000

TG 2 Dører

Boligen har en lakkert hovedytterdør og en malt balkongdør i tre med 2-lags isolerglassfelt.

Vurdering av avvik:

- Det er påvist dører som er vanskelig å åpne eller lukke.

Ytterdør tar i karm.

Balkongdørene er av en alder der punktering av glass plutselig kan forekomme.

Konsekvens/tiltak

- Dører må justeres.

Kostnadsestimat: Under 10 000

TG 2 Balkonger, terrasser og rom under balkonger

Boligen har en treterrasse som vender mot sør, vest og nord med rekkverk av liggende spiler. Terrassen er opplagret på støperør i terreng, punktfundamenter på terreng og trestolper på terreng. Løsning er utsatt for telehiv.

Terrassen er også bygget over den tilbygde garasjens grunnmur. Rekkverkshøyde er cirka 102 cm og dette ble bygget i 2021.

Tilstandsrapport

Vurdering av avvik:

- Konstruksjonene har skjevheter.

Skjevheter befinner seg foran terrassedøren.
Terrassegulvet har en noe grov utførelse.

Konsekvens/tiltak

- Andre tiltak:

Terrassegulvet bør rettes opp.
Grov utførelse kan sannsynligvis skjules ved å lage en omramming på terrassegulvet.

Kostnadsestimat: Under 10 000

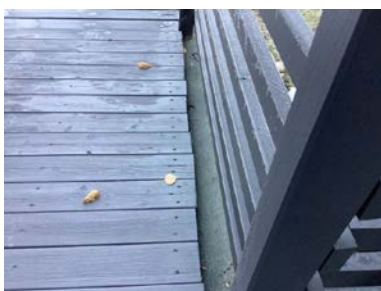

Eksempel på grov utførelse.

TG 2 Utvendige trapper

Boligen har en smijernstrapp til hovedytterdør og en tretrapp til treterrassen.
Rekkverskhøyde på støpejernstrapp er cirka 77 cm.

Vurdering av avvik:

- Åpninger i rekkverk er ikke i henhold til krav i dagens forskrifter.
- Rekkverskhøyder er under dagens forskriftskrav til rekkverk i trapper.

Konsekvens/tiltak

- Det er ikke krav om utbedring av åpninger i rekkverk til dagens forskriftskrav.
- Det er ikke krav om utbedring av rekkverskhøyder opp til dagens krav.

Kostnadsestimat: Ingen umiddelbar kostnad

TG 2 Andre utvendige forhold

Boligen har to tilbyggede garasjer delvis innbygget i terreng med grunnmur av lettklinkerblokker. Garasjene har grovstøpt betonggulv.
Det er støpt dekke over garasjene med eldre papptekking, og det er to vippeporter.

Vurdering av avvik:

- Det er påvist andre avvik:

Forventet levetid har passert for tekking.
Det er påvist utettheter og rift i tekking langs kanter.

Konsekvens/tiltak

- Andre tiltak:

Det bør utføres midlertidige tettetiltak med skjøting av tekking i utette områder, og kostnadsestimat gjelder dette.
Det bør påregnes utskifting av tekking i løpet av de nærmeste år.

Kostnadsestimat: Under 10 000

Tilstandsrapport



Eksempel på utett tekking.

TG 2 Andre utvendige forhold - 2

Det er lysgraver av lettklinkerblokker foran to kjellervinduer.

Vurdering av avvik:

- Det er påvist andre avvik:

En lysgrav har skjevheter som følge av marktrykk.

Konsekvens/tiltak

- Det må foretas tiltak for å lukke avviket.

Lysgraven bør rettes opp og skjeve blokker må mures rett igjen.

Kostnadsestimat: Under 10 000



Skjeve blokker i lysgrav.

INNVENDIG

TG 1 Overflater

Innvendige overflater består av laminatgulv, vegger er kledd med malte plater og trepanel, og himling er kledd med malte plater.

TG 1 Etasjeskille/gulv mot grunn

Etasjeskiller er av trebjelkelag.

TG 2 Radon

Tilstandsrapport

Vurdering av avvik:

- Radonmålinger er ikke foretatt, heller ikke andre tiltak mot radon, eiendommen ligger i et område som i NGU Radon aktsomhetskart er definert med "moderat til lav" aktsomhetsgrad

Det anbefales på generelt grunnlag at det utføres radonmålinger i samtlige boliger i Norge.

Konsekvens/tiltak

- Det bør gjennomføres radonmålinger.

Radonmålere fås kjøpt i nettbutikker og huseier kan selv sette opp disse i boligen. Etter endt målingsperiode sendes målerne inn til angitt laboratorium for analyse.

TG 1 Pipe og ildsted

Boligen har en elementpipe med tilknyttet ildsted i underetasjen og åpen peis i første etasje. Det er ildfast metallplate på gulv under ildsted.

Sotluke er plassert i garasje.

Det er gnistfanger foran den åpne peisen, og det er påvist sprukket stein i peisen. Den sprukne steinen bør limes igjen.



Sprukket stein i peis, og denne bør limes igjen.

TG 2 Rom Under Terreng

Punktet må sees i sammenheng med 'Drenering'

Underetasjen er i hovedsak innredet med gulvteppe og gulvbelegg, vegger kledd med malte plater og trepanel, og himling kledd med panel. Boder er enklere innredet med vegger av malt mur. Garasje i underetasjen er uinnredet med betonggulv, og vegger av ubehandlede lettklinkerblokker og ubehandlet gips.

Hulltaking er foretatt uten å påvise unormale forhold. Hulltaking er foretatt i tv-stue. Fuktkvotemåling (vekt%) på baksiden av panelkledning ble målt til 12. Vegg er isolert med isopor og det er dampsperre i vegg. Dette er ikke iht. dagens preaksepterte løsninger for innredning av rom under terreng.

Vurdering av avvik:

- Det er påvist indikasjoner på noe fuktgjennomtrenging inn i kjellermur.

Dette er i form av saltutslag.

Konsekvens/tiltak

- Det påviste fuktnivå gir grunn til å overvåke konstruksjonen jevnlig for å se utvikling over tid, og eventuelt foreta tiltak for å unngå fuktskader.

Kostnadsestimat: Ingen umiddelbar kostnad

Tilstandsrapport



Hulltaking, og det måles tørt.

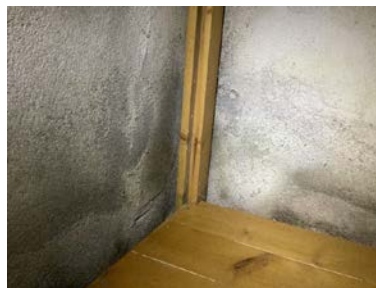

Saltutslag på åpen grunnmur.

TG 2 Innvendige trapper

Boligen har en lakkert tretrapp i vinkel mellom etasjer med rekkverk av liggende bord og håndløper på vegg.

Vurdering av avvik:

- Åpninger i rekkverk er større enn dagens forskriftskrav til rekkverk i trapper.
- Åpninger mellom trinn i innvendig trapp er større enn dagens forskriftskrav.

Konsekvens/tiltak

- Det er ikke krav om utbedring av åpninger opp til dagens krav.

Kostnadsestimat: Ingen umiddelbar kostnad

TG 2 Innvendige dører

Boligen har i hovedsak malte profilerte dører i første etasje og lakkerte slette dører i underetasjen. Det er en lakkert, slett skyvedør til kjøkken.

Vurdering av avvik:

- Det er påvist avvik som tilsier at det bør foretas tiltak på enkelte dører.

Dør til garasje er uisolert, og den er tung å stenge.

Konsekvens/tiltak

- Andre tiltak:

Da garasjen er kald bør det monteres en isolert dør mellom boligrom og garasje.

Kostnadsestimat: 10 000 - 50 000

TG 2 Andre innvendige forhold

Skadedyr

Vurdering av avvik:

- Det er påvist andre avvik:

Det er ganger etter mus i isolasjon på loft, og det observeres museavføring på loft.

Konsekvens/tiltak

- Det må foretas tiltak for å lukke avviket.

Det bør gjøres tiltak for å redusere adkomst for mus.

VÅTROM

1. ETASJE > BAD

Generell

Tilstandsrapport

Badet er bygget mens byggeteknisk forskrift fra 2010 var gjeldende, og det foreligger ikke dokumentasjon for utførelsen.

Årstall: 2014

Kilde: Eier

1. ETASJE > BAD

TG 1 Overflater vegger og himling

Badet har baderomsplater på vegger og malte plater i himling.
Det er en kontrastvegg bak servantinnredningen og på innebygget toalett.

1. ETASJE > BAD

TG 2 Overflater Gulv

Badet har flislagt gulv med elektriske varmekabler og slakt fall til sluk fra dør. Total høydeforskjell fra gulv ved dør til sluk er cirka 10 mm, og deler av gulv er flatt. Det er en flislagt oppkant på cirka 20 mm under dør.

Vurdering av avvik:

- Det er påvist avvik i fallforhold til sluk i forhold til krav i forskrift på byggetidspunktet.

Konsekvens/tiltak

- Våtrommet fungerer med dette avviket.

Kostnadsestimat: Ingen umiddelbar kostnad

1. ETASJE > BAD

TG 2 Sluk, membran og tettesjikt

Badet har plastsluk og smøremembran med ukjent utførelse som tettesjikt.
Det er synlig slukmansjett ført under slukets klemring.

Vurdering av avvik:

- Det er påvist andre avvik:

Det er ikke fremvist dokumentasjon for løsninger og materialvalg på våtrommet.

Konsekvens/tiltak

- Andre tiltak:

Det er ikke påvist tegn til at tiltak er nødvendig.

Kostnadsestimat: Ingen umiddelbar kostnad



Plastsluk, og synlig slukmansjett ført under slukets klemring.

1. ETASJE > BAD

Tilstandsrapport

TG 1 Sanitærutstyr og innredning

Badet har servantinnredning med heldekkende servant, høyskap og speilskap med lys, veggmontert toalett og dusjkabinett. Veggmontert toalett er montert på innsiden av det opprinnelige tettesjiktet, og den er innkledd til slutt. Topplate er løs, og eventuelt lekkasjevann fra innebygget sisterene vil bli synlig på gulvet, men på rett side av tettesjiktet.

1. ETASJE > BAD

TG 1 Ventilasjon

Badet har mekanisk ventilasjon via avtrekksventil i himling og tilluft via spalte over dør og vindusventil.

1. ETASJE > BAD

TG 1 Tilliggende konstruksjoner våtrom

Hulltaking er foretatt uten å påvise unormale forhold. Hulltaking er foretatt i gang bak dusjkabinett. Fuktkvotemåling (vekt%) i konstruksjonen ble målt til 8. Det er dampsperre bak baderomsplater, og dette fører til to tette sjikt i vegg. Dette er ikke iht. dagens preaksepterte løsninger.



Hulltaking, og det måles tørt.

UNDERETASJE > BAD

TG 3 Generell

Bad er bygget etter byggeforskrifter gjeldende før 1997. Bad fra før 1997 gis i denne rapport automatisk TG 3 da det ut fra alder må forventes at behov for oppgraderinger nærmer seg.

Badet har flislagt gulv med elektriske varmekabler og fall til sluk, baderomsplater på vegger og malte plater i himling. Det er cirka 1:100 fall til sluk på selve gulvet og mer enn 1:50 fall rundt sluk i dusjhjørnet. Total høydeforskjell fra gulv ved dør til sluk er cirka 35 mm.

Det har servant, toalett, dusjhjørne med tett sokkel og naturlig ventilasjon med veggventil og tilluft via spalte over dør.

Vurdering av avvik:

- Våtrommet må oppgraderes for å tåle normal bruk etter dagens krav.

Det er påvist tegn til fuktskader i bunnen av baderomsplater i dusjhjørnet.

Det er bom i gulvfliser, og det er påvist flere sprukne fliser.

Det er riss i flisfuger.

Det kan ikke konstateres tettesjikt rundt sluk / på gulv.

Badet har kun naturlig ventilasjon.

Baderomsplate er enkelt tilpasset rundt dusjbatteri.

Forventet brukstid har passert for sanitærinstallasjoner.

Det er riss i servant.

Eventuelt lekkasjevann fra toalett og servant vil ikke ledes til sluk da det er tett sokkel på dusjhjørnet.

Konsekvens/tiltak

Tilstandsrapport

- Våtrommet må totalrenoveres. Alle forhold med tettesjikt, våtsone, sluk m.m. må dokumenteres.

Hvis badet skal benyttes en periode som nå må tett dusjkabinett monteres.

Kostnadsestimat: 100 000 - 300 000



Plastsluk, uten synlig tettesjikt rundt sluk.



Riss- og manglende flisfuger.



Tegn til fuktskader i nedkant av baderomsplater.



Sprukne fliser.

UNDERETASJE > BAD

TGIU Tilliggende konstruksjoner våtrom

Hulltaking er ikke foretatt da det ikke er fysisk mulig pga tilliggende konstruksjoner av mur.

Vurdering av avvik:

- Det er pga bygningsmessige hindringer ikke fysisk mulig å foreta hulltaking i vegg bak våtsone

Konsekvens/tiltak

- TGIU gitt ut ifra manglende mulighet for hulltaking.

1. ETASJE > VASKEROM

Generell

Vaskerommet har ukjent alder, men det er pusset opp siden byggeår. Det foreligger ikke dokumentasjon for utførte arbeider.

1. ETASJE > VASKEROM

TGI1 Overflater vegger og himling

Vaskerommet har malte plater på vegger og malte plater i himling.
Vegger er ikke bygget for vannpåkjenning.

1. ETASJE > VASKEROM

Tilstandsrapport

1. TG 1 Overflater Gulv

Vaskerommet har vinylbelegg på gulv med cirka 1:50 fall rundt sluk. Total høydeforskjell fra gulv ved dør til sluk er cirka 25 mm. Det er en vannrett oppkant på cirka 50 mm langs alle vegger.

1. ETASJE > VASKEROM

1. TG 2 Sluk, membran og tettesjikt

Vaskerommet har plastsluk og synlig vinylbelegg som tettesjikt. Vinylbelegg er ført under slukets klemring.

Vurdering av avvik:

- Mer enn halvparten av forventet brukstid er passert på slukløsningen.

Det er ikke tettesjikt i den definerte våtsonen ved vaskeku.

Konsekvens/tiltak

- Sluket må sjekkes og rengjøres jevnlig.

Det bør etableres tettesjikt, for eksempel sprutsikre plater eller våtromsmaling i den definerte våtsonen.

Kostnadsestimat: Under 10 000



Plastsluk, og vinylbelegg er ført under slukets klemring.

1. ETASJE > VASKEROM

1. TG 2 Sanitærutstyr og innredning

Vaskerommet har rustfri vaskeku og opplegg for vaskemaskin.

Vurdering av avvik:

- Det er påvist andre avvik:

Mer enn halvparten av forventet brukstid er oppbrukt på sanitærinstallasjoner.

Konsekvens/tiltak

- Det er ikke behov for utbedringstiltak.

Kostnadsestimat: Ingen umiddelbar kostnad

1. ETASJE > VASKEROM

1. TG 1 Ventilasjon

Vaskerommet har mekanisk ventilasjon via avtrekksventil i himling og tilluft via spalte over dør og vindusventil.

Tilstandsrapport

1. ETASJE > VASKEROM

TGIU Tilliggende konstruksjoner våtrom

Hulltaking er ikke foretatt da det ikke er fysisk mulig pga tilliggende konstruksjoner da vanninstallasjoner er montert på vegg mot kjøkkeninnredning.

Vurdering av avvik:

- Det er pga bygningsmessige hindringer ikke fysisk mulig å foreta hulltaking i vegg bak våtsone

Konsekvens/tiltak

- TGIU gitt ut ifra manglende mulighet for hulltaking.

KJØKKEN

1. ETASJE > KJØKKEN

TGI1 Overflater og innredning

Kjøkkeninnredning på to vegger med malte slette fronter og laminat benkeplate med nedfelt rustfri servant med sidefelt. Det er overskap over innredningen og vannavvisende plater med flismønster mellom benkeplate og overskap. Løsning med avsatt plass til oppvaskmaskin og komfyr, og det er plass til kombiskap inntil innredningen. Kjøkkenet ble overflateoppusset i 2023.

1. ETASJE > KJØKKEN

TGI1 Avtrekk

Det er kjøkkenventilator med avtrekk via mekanisk ventilasjonsanlegg i boligen.

TEKNISKE INSTALLASJONER

TGI2 Vannledninger

Boligen har vannrør av kobberør og av plast (rør i rør) fra 2014. Samlestokker for rør i rør er montert på vegg på vaskerom. Vannmåler og stoppekran er plassert på vaskerom.

Vurdering av avvik:

- Mer enn halvparten av forventet brukstid er passert på innvendige vannledninger.

Aldersavviket gjelder kobberør.

Konsekvens/tiltak

- Det er ikke behov for utbedringstiltak siden anlegget fungerer i dag, men ut ifra alder kan skader plutselig oppstå på eldre anlegg.

Kostnadsestimat: Ingen umiddelbar kostnad

TGI2 Avløpsrør

Boligen har avløpsrør av plast. Avløpsrør under badet er fra 2014. Stakeluke er plassert på bodrom i underetasjen, og avløpslufting ledes mest sannsynlig over tak i luftehatt.

Vurdering av avvik:

- Mer enn halvparten av forventet brukstid er passert på innvendige avløpsledninger.

Aldersavviket gjelder de eldre avløpsrørene.

Konsekvens/tiltak

Tilstandsrapport

- Det er ikke behov for utbedringstiltak siden anlegget fungerer i dag, men ut ifra alder kan skader plutselig oppstå på eldre anlegg.

Kostnadsestimat: Ingen umiddelbar kostnad

TG 1 Ventilasjon

Boligen har mekanisk ventilasjon med avtrekksaggregat plassert på loft. Det er avtrekksventiler på vaskerom og bad, og tilluft via vindusventiler og veggventiler.

TG 1 Andre VVS-installasjoner

Boligen har en vannpumpe med trykktank plassert på vaskerom ettersom det har vært begrenset vanntrykk opp til boligen. Selger forteller at det ble bygget en ny pumpestasjon i området, og at vannpumpen på vaskerom starter sjeldnere nå enn den gjorde tidligere.

Årstall: 2015

Kilde: Produksjonsår på produkt

TG 2 Varmtvannstank

Varmtvannstanken er på ca. 120 liter og den er plassert på vaskerom.

Årstall: 1998

Kilde: Produksjonsår på produkt

Vurdering av avvik:

- Det er ikke påvist tilfredsstillende el-tilkobling av varmtvannstank iht. gjeldende forskrift.
- Det er påvist at varmtvannstank er over 20 år

Konsekvens/tiltak

- Det bør etableres tilfredsstillende el-tilkobling etter gjeldende forskrift.

Kostnadsestimat: Under 10 000



Utilfredsstillende el-tilkobling iht. gjeldende forskrift.

TG 1 Andre installasjoner

Boligen har en luft til luft varmepumpe med innedel stue. Det er opplyst at det var en service i forbindelse med motorbytte i utvendig enhet i 2020.

Årstall: 2013

Kilde: Eier

TG 2 Elektrisk anlegg

Tilstandsrapport

Dette er en forenklet kontroll begrenset til de spørsmål og undersøkelser som forskrift til avhendingslova (tryggere bolighandel) § 2-18 inneholder. Dette kan ikke sammenlignes med en kontroll utført av offentlig myndighet (Det lokale eltilsyn) eller registrert elektrovirksomhet, og en bygningsmessig har verken kompetanse eller lov til å foreta en slik kontroll.

Tilstandsgraden er vurdert ut fra den forenklete og begrensede kontrollen som forskriften inneholder. El-anlegget kan ha feil og mangler som en slik forenklet undersøkelse ikke vil avdekke. Vær derfor oppmerksom på denne risikoen, og søk videre veiledning eller få en fullstendig kontroll utført av registrert elektrovirksomhet.

Boligen har åpent elektrisk anlegg med i hovedsak ujordede stikkontakter og sikringsskap med skrusikringer og en jordfeilautomat plassert i vindfang,

1. Foreligger det eltilsynsrapport de siste 5 år, og det er ikke foretatt arbeid på anlegget etter denne, utenom retting av eventuelle avvik i eltilsynsrapport (dvs en el-tilsynsrapport uten avvik)?

Nei

Spørsmål til eier

2. Når ble det elektriske anlegget installert eller sist gang totalt rehabilitert (årstall)? Med totalt rehabilitert menes fullstendig utskiftet anlegg fra inntakssikring og videre.

1987

3. Er alle elektriske arbeider/anlegg i boligen utført av en registrert elektroinstallasjonsvirksomhet?

Ja

4. Er det elektriske anlegget utført eller er det foretatt tilleggsarbeider på det elektriske anlegget etter 1.1.1999?

Ja

Eksisterer det samsvarserklæring?

Nei

5. Foreligger det kontrollrapport fra offentlig myndighet – Det Lokale Eltilsyn (DLE) eller eventuelt andre tilsvarende kontrollinstanser med avvik som ikke er utbedret eller kontrollen er over 5 år?

Nei

6. Forekommer det ofte at sikringene løses ut?

Nei

7. Har det vært brann, branntilløp eller varmgang (for eksempel termiske skader på deksler, kontaktpunkter eller lignende) i boligens elektriske anlegg?

Nei

Generelt om anlegget

8. Er det tegn til at det har vært termiske skader (tegn på varmgang) på kabler, brytere, downlights, stikkontakter og elektrisk utstyr? Sjekk samtidig tilstanden på elektrisk tilkobling av varmtvannsbereider, jamfør eget punkt under varmtvannstank

Nei

9. Er der synlig defekter på kabler eller er disse ikke tilstrekkelig festet?

Nei

Inntak og sikringsskap

10. Er det tegn på at kabelinnføringer og hull i inntak og sikringsskap ikke er tette, så langt dette er mulig å sjekke uten å fjerne kapslinger?

Nei

11. Finnes det kursfortegnelse, og er den i samsvar med antall sikringer?

Ja

12. Foreta en helhetsvurdering av det elektriske anlegget, dets alder, allmenne tilstand og fare for liv og helse. Bør det elektriske anlegget ha en utvidet el-kontroll?

Ja Det elektriske anlegget er i hovedsak fra byggeår, det er ikke fremvist samsvarserklæring for montering av jordfeilautomat, og det anbefales derfor at det innhentes en utvidet el-kontroll utført av autorisert foretak. Kostnadsestimat gjelder el-kontroll.

Generell kommentar

Utfyllelse av punkter under elektrisk anlegg er utført på bakgrunn av informasjon fra eier og observasjoner under den bygningsmessige befaringen av boligen. Det elektriske anlegget er ikke helhetlig kontrollert.

Kostnadsestimat: Under 10 000

TOMTEFORHOLD

Tilstandsrapport

Byggegrunn

Det er ukjent byggegrunn.

TG 2 Drenering

Punktet må sees i sammenheng 'Rom under terreng'

Boligen har drenering fra byggeår med stedvis synlig fuktsperre på grunnmur.

Vurdering av avvik:

- Mer enn halvparten av forventet levetid på drenering er overskredet.

Konsekvens/tiltak

- Overvåk tilstanden jevnlig. For å få tilstandsgrad 0 eller 1 må dreneringen skiftes ut, men tidspunktet for når dette er nødvendig er vanskelig å si noe om. Bruken av underetg/kjeller vil og være avgjørende.

Kostnadsestimat: Ingen umiddelbar kostnad

TG 2 Grunnmur og fundamenter

Boligen har grunnmur av lettklinkerblokker.

Vurdering av avvik:

- Det er registrert horisontalriss som er symptom på jordtrykk.
- Det er registrert skråriss som er symptom på setninger.

Sprekkdannelser og løsnet puss på tilbygget garasje skyldes mest sannsynlig frostspreng bak puss.

Konsekvens/tiltak

- Lokal utbedring må utføres.

Utvendig forsegling av riss og sprekker for å forhindre frostspreng, og følg med på eventuell utvikling. Løsnet puss må fjernes og ny puss må påføres på tilbygget garasje.

Kostnadsestimat: 10 000 - 50 000

Tilstandsrapport



Løs puss på tilbygget garasje.



Løs puss på tilbygget garasje.



Innvendig horisontalriss.



Innvendig skråriss.

Terrengforhold

Eiendommen har en skrånende tomt.

Vurdering av avvik:

- Det er påvist dårlig fall eller flatt terreng inn mot grunnmur og dermed muligheter for større vannansamlinger.

Konsekvens/tiltak

- Det bør foretas terrengjusteringer.

Terrengjustering bør utføres for å etablere tilfredsstillende fall fra boligen. Tilfredsstillende fall vil være minimum 1:50 i en avstand på minimum 3 meter fra boligen.

Kostnadsestimat: 10 000 - 50 000



Utilfredsstillende fall fra bolig.

Utvendige vann- og avløpsledninger

Boligen har kommunalt vann og avløp via private stikkledninger av metall og plast.

Vurdering av avvik:

- Mer enn halvparten av forventet brukstid er passert på utvendige avløpsledninger.
- Mer enn halvparten av forventet brukstid er passert på utvendige vannledninger.

Tilstandsrapport

Konsekvens/tiltak

- Det er ikke behov for utbedringstiltak siden anlegget fungerer i dag, men ut ifra alder kan skader plutselig oppstå på eldre anlegg.

Kostnadsestimat: Ingen umiddelbar kostnad

Andre tomteforhold

Eiendommen har en dukkestue på 6m² med malt tregulv, vegger av bindingsverk utvendig kledd med stående bordkledning og innvendig kledd med malte plater. Den har et sperretak med papptekking og himling kledd med malte plater. Det er en gangdør og to vinduer med koblet glass. Det står en køyeseng i dukkestuen. Dukkestuen er oppført nært terreng, og dette medfører økt risiko for fuktskader.

Arealer, byggetegninger og brannceller

Standard gjeldende fra 01.01.2024

Arealmålinger og arealoppsett er basert på Norsk standard 3940:2023 Areal- og volum-beregninger av bygninger. Arealet gjelder for tidspunktet da boligen ble målt

Hva er måleverdig areal?

Arealet i rommet må ha minst 1,90 m fri høyde over gulvet og minst bredde på 0,60 m. Et loft med skråtak vil for eksempel bare få registrert målbar areal der høyden er minst 1,90 m og bredden minst 0,60 m. Rommet må ha dør eller luke, og gangbart gulv.

Hva er bruksareal?

BRA = BRA-i + BRA-e + BRA-b

Bruksarealet for bygningen er bruttoarealet minus arealet som opptas av yttervegger.



Carport og/eller garasje plass i felles garasjeanlegg er ikke måleverdig areal

Internt bruksareal (BRA-i)	Arealet innenfor boenheten(e)
Eksternt bruksareal (BRA-e)	Arealet av alle rom utenfor boenheten(e) og som tilhører denne, slik som for eksempel bod
Innglasset balkong mv (BRA-b)	Arealet av innglasset balkong, veranda eller altan når denne er tilknyttet boenheten(e)
Terrasse- og balkongareal (TBA)	Arealet av terrasser, åpne balkonger og åpen altan tilknyttet boenheten(e)

Gulvareal (GUA)
Er sum av BRA (bruksareal) og ALH (areal med lav takhøyde).

Arealet med lav takhøyde (ALH) er ikke måleverdig areal, som skyldes skråtak og lav himlingshøyde.

GUA kan opplyses i markedsføring der det er aktuelt for den konkrete boligen og kun sammen med BRA-i, for eksempel der gulvflaten har en verdi og har funksjon ved møblering og bruk av rommene. Ikke innredet areal som kaldloft, måles og oppgis normalt ikke.

Arealet kan ikke alltid fastsettes nøyaktig

Areal kan være komplisert eller umulig å måle opp nøyaktig fordi det er vanskelig å fastslå tykkelsen på innervegger, skjehveter i og utforming av bygningskonstruksjoner som karnapp, buer og vinkler som ikke er rette, åpne rom over flere etasjer og så videre.

Eiendommens markedsverdi kan ikke baseres på en matematisk beregning basert på antall kvadratmeter opplyst i rapporten. Opplysninger om areal kan altså ikke alene benyttes for å beregne eiendommens verdi.

Den bygnings sakkyndige kan avdekke eventuelle bruksendringer og avvik i branncelleinndeling

Den bygnings sakkyndige ser på byggetegninger hvis de er tilgjengelige og dette er en del av oppdraget, og vurderer bruken av boligen opp mot tegningene. Hvis den bygnings sakkyndige avdekker at en bolig ikke ser ut til å være delt opp i brannceller etter kravene i byggeteknisk forskrift på befaringstidspunktet, skal det opplyses om dette.

Reglene om bruksendring og brannceller kan være kompliserte. Søk videre faglige råd om rapporten ikke gir deg svar. Den bygnings sakkyndige kan ikke vurdere og svare på alle spørsmål, og kan heller ikke vite om kommunen kan gi unntak for kravene som gjelder. [Vil du vite mer?](#)

Om brannceller

En branncelle er hele eller avgrensede deler av en bygning hvor en brann fritt kan utvikle seg uten at den kan spre seg til andre bygninger eller andre deler av bygningen i løpet av en fastsatt tid.

Om bruksendring

Bruksendring er å endre bruken av et rom fra en tillatt bruk til en annen. Dette kan kreve søknad og tillatelse, for eksempel hvis du endrer et rom fra bod til soverom eller arbeidsrom, eller hvis du endrer en bolig til to separate boliger.

Rom for varig opphold har krav til takhøyde, romstørrelse, rømningsvei og lysforhold som må være oppfylt. Du kan søke kommunen om unntak for kravene, men kan ikke regne med å få unntak for krav som går på helse og sikkerhet, for eksempel krav til rømningsvei.

Bruksendring som krever godkjenning, og som ikke er søkt bruksendret, er ulovlig. Kommunen kan etter plan- og bygningsloven kapittel 32 forfølge overtredelser. Kommunen kan pålegge deg å avslutte den ulovlige bruken, eventuelt å rette eller tilbakeføre rommet til godkjent bruk.

Arealer

Enebolig

Ny arealstandard

Etasje	Bruksareal BRA m ²			SUM	Terrasse- og balkongareal (TBA)
	Internt bruksareal (BRA-i)	Eksternt bruksareal (BRA-e)	Innglasset balkong (BRA-b)		
1. Etasje	93			93	62
Underetasje	87	31		118	
SUM	180	31			62
SUM BRA	211				

Romfordeling

Etasje	Internt bruksareal (BRA-i)	Eksternt bruksareal (BRA-e)	Innglasset balkong (BRA-b)
1. Etasje	Vindfang , Gang , Kjøkken , Vaskerom , Bad , Soverom , Soverom 2, Stue		
Underetasje	Gang , Garasje , Soverom , Bad , Bod , TV -stue , Bod 2	Garasje 2, Garasje 3	

Kommentar

Areal etter innvendig oppmåling på stedet med laser avstandsmåler.

Lovlighet

Byggetegninger

Det foreligger godkjente og byggemeldte tegninger, men de stemmer ikke med dagens bruk

Kommentar: Fremvist tegning er uten tilbyggede garasjer, men selve boligen stemmer overens med dagens bruk.

Brannceller

Er det påvist synlige tegn på avvik i branncelleinndeling ut ifra dagens byggeteknisk forskrift?

Ja Nei

Nyere håndverkstjenester

Er det ifølge eier utført håndverkstjenester på boligen siste 5 år?

Ja Nei

Krav for rom til varig opphold

Er det påvist avvik i forhold til rømningsvei, dagslysflate eller takhøyde?

Ja Nei

Kommentar: Det er ikke tilfredsstillende dagslysflate i tv-stue.

Total fordeling mellom P-ROM og S-ROM

Tabellen under viser fordelingen av P-ROM og S-ROM etter veiledningen til NS 3940: 2012. Dette er til informasjon og til sammenligning. Tallene er omtrentlige, kan avvike fra faktiske målinger og er ikke juridisk bindende

	P-ROM(m2)	S-ROM(m2)
Enebolig	133	78

Befarings - og eiendomsopplysninger

Befaring

Dato	Til stede	Rolle
15.10.2024	Jan Martin Rønning	Takstingeniør
	Stine Vermundsberget	Kunde

Matrikkeldata

Kommune	gnr.	bnr.	fnr.	snr.	Areal	Kilde	Eieforhold
3419 VÅLER	74	41		0	922 m ²	BEREGNET AREAL (Ambita)	Eiet

Adresse

Eriksmofeltet 21

Hjemmelshaver

Vermundsberget Stine

Eiendomsopplysninger

Beliggenhet

Eiendommen ligger blant spredt boligbebyggelse og skogarealer cirka 8 km nord-øst for Våler som er kommunesentrum.

Adkomstvei

Det er adkomst fra kommunal vei til cirka 50 m privat vei frem til boligen.

Tilknytning vann

Kommunalt vann.

Tilknytning avløp

Kommunalt avløp.

Regulering

Eiendommen ligger i et område som er regulert til boligområde i kommuneplanen.

Om tomten

Eiendommen har en skrånende tomt pent opparbeidet med plen, bed, prydbusker og diverse beplantning. Det er grusede biloppstillingsplasser på tomten og en gruset gangsti til inngangsdøren.

Tinglyste/andre forhold

Det foreligger en tinglyst heftelse fra 1986 i form av en erklæring / avtale om flere servitutter.

Siste hjemmelovergang

År

2013

Kilder og vedlegg

Dokumenter

Beskrivelse	Dato	Kommentar	Status	Sider	Vedlagt
Egenerklæring	09.10.2024		Gjennomgått		Nei
Statens Kartverk	17.10.2024		Gjennomgått		Nei
Tegninger	19.02.1985		Gjennomgått		Nei
Reguleringsplaner	28.01.2008		Gjennomgått		Nei
Grunnbokutskrift	17.10.2024		Gjennomgått		Nei
Brukstillat./ferdigatt.	09.02.1987		Gjennomgått		Nei

Tilstandsrapportens avgrensninger

STRUKTUR•REFERANSENIVÅ•TILSTANDSGRADER

• Rapporten er basert på innholds krav i Forskrift til avhendingslova (tryggere bolighandel). Formålet er å gi en tilstandsanalyse til bruk for den som bestiller og/eller i et salg til forbruker, og ikke for andre tredjeparter. Rapportens omfang, struktur, metode og begrepsbruk følger i hovedsak Norsk Standard NS 3600:2018 (Teknisk tilstandsanalyse ved omsetning av bolig), samt Takstbransjens retningslinjer ved tilstandsrapportering for boliger og Takstbransjens retningslinjer for arealmåling.

• Tilbakeholdt eller uriktig informasjon som har betydning for vurderingen, er ikke bygningssakkyndiges ansvar. Rapporten beskriver avvik, altså en tilstand som er dårligere enn referansenivået. Rapporten framhever normalt ikke positive sider ved boligen ut over det som fremgår av tilstandsgradene.

• Tilstanden angis i rapporten og gir uttrykk for en gitt forventet tilstand blant annet vurdert ut fra alder og normal bruk slik:

i) **Tilstandsgrad 0, TG0:** Ingen avvik eller skader. I tillegg må bygningsdelen være tilnærmet ny, mindre enn 5 år, og det foreligger dokumentasjon på faglig god utførelse.

ii) **Tilstandsgrad 1, TG1:** Mindre avvik. Normal slitasje. Straks tiltak ikke nødvendig. TG1 kan gis når bygningsdelen er tilnærmet ny og det ikke foreligger dokumentasjon på faglig god utførelse.

iii) **Tilstandsgrad 2, TG2:** Vesentlige avvik, og mindre avvik som etter NS 3600 gir TG 2, men som ikke nødvendigvis krever umiddelbare tiltak. I denne rapporten kan TG2 i Rapportsammendrag være inndelt i TG2 som krever tiltak og de som ikke krever umiddelbare tiltak. Konstruksjonen har normalt enten feil utførelse, en skade eller symptomer på skade, sterk slitasje eller nedsatt funksjon. Vedlikehold eller tiltak trengs i nær fremtid, det er grunn til å varsle fare for skader på grunn av alder eller overvåke spesielt på grunn av fare for større skade eller følgeskade. For skjulte konstruksjoner vil alder i seg selv være et symptom som kan gi TG2. For synlige konstruksjoner kan alder sammen med andre symptomer og momenter gi TG2. Avvik under TG2 kan gis sjablongmessig anslag.

iv) **Tilstandsgrad 3, TG3:** Store eller alvorlige avvik. Kraftige symptomer på forhold som man må regne med trenger utbedring straks eller innen kort tid. Påvist funksjonssvikt eller sammenbrudd. Avvik under TG3 skal gis sjablongmessig anslag.

v) **Tilstandsgrad TGiu:** Ikke undersøkt/ikke tilgjengelig for undersøkelse.

• Ved TG0 og TG1 gis det normalt ingen begrunnelse for valg av tilstandsgrad, fordi bygningen eller bygningsdelen da bare har normal slitasje. For anbefalte tiltak ved TG2 og TG3 må bruker av rapporten vurdere om tiltakene er nødvendige og lønnsomme. Hva det vil koste å utbedre rom eller bygningsdeler er et sjablongmessig anslag basert på registrert avvik og angitte tiltak i rapporten. Anslaget er gitt på generelt grunnlag og basert på erfaringstall i seks intervaller, og kan ikke forveksles med en konkret vurdering og tilbud fra en entreprenør eller håndverker. Det må eventuelt innhentes tilbud for en nærmere undersøkelse, og konkret og nøyaktig vurdering av utbedringskostnad. Kostnader til ikke oppdagede avvik/utbedringer/feil kan forekomme. Utbedringskostnad avhenger av personlige preferanser og markedspris på materialer og tjenesteyter.

PRESISERINGER

• Avvik vurderes ut fra tekniske forskrifter på godkjenningstidspunktet for bygget. Noen bygningsdeler vurderes

etter gjeldende teknisk forskrift på befaringstidspunktet. Dette gjelder blant annet:

i) Bad, vaskerom (våtrom)

ii) Forhold rundt brann, rømming, sikkerhet, for eksempel rekkverkshøyder/åpninger, ulovlige bruksendringer, brannceller mv.

• For skjulte konstruksjoner slik som vann og avløp uten dokumentasjon, er kvalitet og alder vurdert.

• Fastmonterte installasjoner, for eksempel innfelt belysning (downlights), demonteres ikke for å sjekke dampspæren bak. Dette av hensyn til bygningssakkyndiges kompetanse og risikoen for skade.

• Kontroll av fukt i konstruksjonen ved hulltaking i bad og vaskerom (våtrom), rom under terreng (kjelleretasje, underetasje og sokkeletasje) eller andre bygningsdeler skjer etter eiers aksept. Hulltaking av våtrom og rom under terreng kan unntaksvis unnlates, se Forskrift til Avhendingsloven.

• Kontroll av romfunksjoner for P-ROM utføres kun når det ikke foreligger godkjente og byggemeldte tegninger, eller når tegninger ikke stemmer med dagens bruk.

• Bygningssakkyndig gir en forenklet vurdering av branntekniske forhold og elektriske installasjoner i boligen dersom det er mer enn fem år siden sist boligen hadde el-tilsyn. Bygningssakkyndig kan anbefale å konsultere offentlige myndigheter eller kvalifisert elektrofaglig fagperson ved behov for grundigere undersøkelser.

TILLEGGSUNDERSØKELSER

Etter avtale kan tilstandsanalysen utvides til også å omfatte tilleggsundersøkelser utover minimumskravet i forskriften.

BEFARINGEN

Rapporten gir en vurdering av byggverk og bygningsdeler som bygningssakkyndig har observert, og som fremkommer av Forskrift til avhendingsloven. Rapporten er likevel ingen garanti for at det ikke kan finnes skjulte feil, skader og mangler. NS 3600:2018 (Teknisk tilstandsanalyse ved omsetning av bolig) har undersøkelsesnivå fra 1 til 3, der undersøkelsesnivå 1 er det laveste og baseres på visuell observasjon. Rapporten baseres på undersøkelsesnivå 1 med få unntak (våtrom og rom under terreng). I praksis betyr dette at gjennomføringen av befaringen begrenses som følger:

• Det utføres kun visuelle observasjoner på tilgjengelige flater uten fysiske inngrep (f.eks. riving).

• Flater som er skjult av snø eller på annen måte ikke er tilgjengelig eller skjult, blir ikke kontrollert. Det foretas ikke funksjonsprøving av bygningsdeler, som isolasjon, piper, ventilasjon, el. anlegg, osv.

• Det gis ingen vurdering av boligens tilbehør, hvite- og brunevarer og annet inventar. Dette gjelder også integrert tilbehør.

• Inspisering av yttertak er basert på det som er synlig, normalt på innsiden fra loftet og utvendig fra stige/bakkenivå. Befaring av tak må være sikkerhetsmessig forsvarlig for å kunne gjennomføres.

• Stikkprøvetakninger er utvalgt tilfeldig og kan innebære kontroll under overflaten med spiss redskap eller lignende.

Tilstandsrapportens avgrensninger

UTTRYKK OG DEFINISJONER

- Tilstand: Byggverkets eller bygningsdelens tekniske, funksjonelle eller estetiske status på et gitt tidspunkt.
- Symptom: Observerbart forhold som gir indikasjon på hvilken tilstand et byggverk eller en bygningsdel befinner seg i. Benyttes ved beskrivelse av avvik.
- Skadegjørere: Zoologiske eller biologiske skadegjørere, i hovedsak råte, sopp og skadedyr.
- Fuktsøk: Overflatesøk med egnet søkeutstyr (fuktindikator) eller visuelle observasjoner.
- Fuktmåling: Måling av fuktinnhold i materiale eller i bakenforliggende konstruksjon ved bruk av egnet måleutstyr (blant annet hammerelektrode og pigger).
- Utvidet fuktsøk (hulltaking): Boring av hull for inspeksjon og fuktmåling i risikoutsatte konstruksjoner, primært i tilstøtende vegger til bad, utforede kjellervegger og eventuelt i oppforede kjellergulv.
- Normal slitasjegrad: Forventet nedsliting av materiale i overflaten som er basert på enkle visuelle observasjoner. Kan vurderes sammen med bygningsdelens alder.
- Forventet gjenværende brukstid: Anslått tid et byggverk eller en del av et byggverk fortsatt vil være tjenlig for sitt formål (NS3600, Termer og definisjoner punkt 3.9)

AREALBEREGNING FOR BOENHETER

- Areal fastsettes etter Forskrift til avhendingsloven og Norsk Standard 3940 Areal- og volum-beregninger av bygninger fra 2023.
- Areal oppgis i hele kvadratmeter i rapporten, og gjelder for det tidspunkt oppmålingen fant sted.
- Bruksareal (BRA) er det måleverdige arealet som er innenfor omsluttete vegger målt i gulvhøyde (bruttoareal minus arealet som opptas av yttervegger). I tillegg til gulvhøyde gjelder regler om fri bredde for at arealet skal være måleverdig, med betydning for BRA av for eksempel loft med skråtak. BRA består av internt bruksareal (BRA-i), eksternt bruksareal (BRA-e) og innglasset balkong mv (BRA-b). Terrasse- og balkongareal (TBA) opplyses der tilstandsrapporten skal benyttes i boligomsetningen og der det er aktuelt. I tillegg kan gulvareal (GUA) og areal med lav takhøyde (ALH) opplyses sammen med BRA der det er aktuelt og en del av oppdraget. Rom skal ha atkomst og gangbart gulv for å kunne regnes som BRA/måleverdig areal.
- Arealet måles og oppgis dersom arealet oppfyller krav til måleverdighet, slik som at arealet må ha minst en bredde på 0,6m og minst en høyde på 1,9 m osv. Et rom kan være i strid med teknisk forskrift og mangle godkjennelse hos kommunen for den aktuelle bruken, uten at dette får betydning for om arealet måles og oppgis i tilstandsrapporten. Når arealet måles tas det ikke hensyn til om arealet er lovlig oppført eller om bruken er lovlig, bruksendringer, lysforhold eller andre sikkerhetsmangler.
- Eiendommens markedsverdi kan ikke baseres på en rent matematisk beregning i forhold til antall kvadratmeter opplyst i rapporten. Opplysninger om areal kan altså ikke alene benyttes for beregning av eiendommens verdi.

• Rom som ligger utenfor boenheten, men som eier har påvist og/eller opplyst at tilhører boenheten, er oppmålt og inkludert i BRA-e. Det er ikke fremvist dokumentasjon på at rommet tilhører boenheten, med mindre dette er angitt særskilt. Rom utenfor boenheten kan omdisponeres av borettslaget/sameiet og dette kan påvirke boligens BRA. Vær oppmerksom på at NS 3940:2023 og eierseksjonsloven har ulik definisjon av fellesareal. Ved arealmåling gjelder NS 3940:2023 som definerer fellesareal slik: "Delen av bygning som brukes av to eller flere bruksenheter eller til bygningens forvaltning, drift eller vedlikehold.

• I en overgangsperiode skal rapporter som benyttes i boligomsetningen eller dersom det er en del av oppdraget også opplyse om fordelingen mellom P-ROM og S-ROM med utgangspunkt i definisjonene som fremkommer av veiledningen til Norsk Standard 3940 Areal- og volum-beregninger av bygninger fra 2012. Fordelingen mellom P-ROM og S-ROM er basert på veiledningen og bygningssakkyndiges eget skjønn. P-ROM er måleverdige rom som benyttes til kort eller langt opphold. S-ROM er måleverdige rom som benyttes til lagring, og tekniske rom. Bruken av et rom på befaringstidspunktet har betydning for om rommet defineres som P-ROM eller S-ROM. Dette betyr at rommet både kan være i strid med teknisk forskrift og mangle godkjennelse i kommunen for den aktuelle bruken, uten at dette vil få betydning for valg av arealkategori.

• Se øvrig informasjon om areal i rapporten, Norsk Standard 3940 (2012 og 2023) og veiledningen til disse.

PERSONVERN

iVerdi AS, bygningssakkyndig og takstforetaket behandler personopplysninger som bygningssakkyndig trenger for å kunne utarbeide rapporten. Personvernerklæring med informasjon om bruk av personopplysninger og dine rettigheter finner du her [Personvernerklæring - iVerdi](#)

DELING AV PERSONOPPLYSNINGER FOR TRYGGERE BOLIGHANDEL OG MULIG RESERVASJON

Norsk takst og deres samarbeidspartnere benytter personopplysninger fra rapporten for analyse- og statistikkformål, samt utvikling og drift av produkter og tjenester for takstbransjen og andre aktører i bolig-omsetningen. Les mer om dette og hvordan du kan reservere deg på <https://www.norsktakst.no/norsk/om-norsk-takst/personvernerklæring/reservasjon/>

Vendu lager en boliganalyse basert på opplysninger fra rapporten. Les mer om dette og hvordan du kan reservere deg her: <https://samtykke.vendu.no/KU3400>

KLAGEOORDNING FOR FORBRUKERE

Er du som forbruker misfornøyd med bygningssakkyndiges arbeid eller opptreden ved taksering av bolig eller fritidshus, se www.takstklagenemd.no for mer informasjon

EGENERKLÆRINGSSKJEMA

Til orientering vil dette skjema være en del av salgsoppgaven

Meglerfirma	
Aktiv EM Solør	
Oppdragsnr.	
1212240139	
Selger 1 navn	
Stine Vermundsberget	
Gateadresse	
Eriksmofeltet 21	
Poststed	Postnr
VÅLER I SOLØR	2436
Er det dødsbo?	
<input checked="" type="checkbox"/> Nei <input type="checkbox"/> Ja	
Avdødes navn	
Er det salg ved fullmakt?	
<input checked="" type="checkbox"/> Nei <input type="checkbox"/> Ja	
Hjemmelshavers navn	
Har du kjennskap til eiendommen?	
<input type="checkbox"/> Nei <input checked="" type="checkbox"/> Ja	
Når kjøpte du boligen?	
År	2013
Hvor lenge har du eid boligen?	
Antall år	11
Antall måneder	0
Har du bodd i boligen siste 12 måneder?	
<input type="checkbox"/> Nei <input checked="" type="checkbox"/> Ja	
I hvilket forsikringselskap har du tegnet villa/husforsikring?	
Forsikringselskap	Tryg
Polise/avtalnr.	6611981

Document reference: 1212240139

Spørsmål for alle typer eiendommer

- 1 Kjenner du til om det er/har vært feil tilknyttet våtrommene, f.eks. sprekker, lekkasje, råte, lukt eller soppkader?
- Nei Ja

Initialer selger: SV

1

2 Kjenner du til om det er utført arbeid på bad/våtrom?

Svar
Beskrivelse

2.1 Ble tettesjikt/membran/sluk oppgradert/fornyhet?

Nei Ja

Beskrivelse

2.2 Er arbeidet byggemeldt?

Nei Ja

3 Kjenner du til om det er/har vært tilbakeslag av avløpsvann i sluk eller lignende?

Nei Ja

4 Kjenner du til feil eller om har vært utført arbeid/kontroll på vann/avløp?

Svar

5 Kjenner du til om det er/har vært problemer med drenering, fuktinnsig, øvrig fukt eller fuktmerker i underetasje/kjeller?

Nei Ja

6 Kjenner du til om det er/har vært utettheter i terrasse/garasje/tak/fasade?

Nei Ja

Beskrivelse

7 Kjenner du til om det er/har vært problemer med ildsted/skorstein/pipe f.eks. dårlig trekk, sprekker, pålegg, fyringsforbud eller lignende?

Nei Ja

8 Kjenner du til om det er/har vært f.eks. sprekker i mur, skjeve gulv eller lignende?

Nei Ja

9 Kjenner du til om det er/har vært sopp/råteskader/insekter/skadedyr på eiendommen som rotter, mus, maur eller lignende?

Nei Ja

10 Kjenner du til om det er/har vært skjeggkre i boligen?

Nei Ja

11 Kjenner du til om det er/har vært utført arbeid på el-anlegget eller andre installasjoner (f.eks. oljetank, sentralfyr, ventilasjon)?

Svar

12 Kjenner du til om det er utført kontroll av el-anlegget og/eller andre installasjoner (f.eks. oljetank, sentralfyr, ventilasjon)?

Nei Ja

13 Har du ladeanlegg/ladeboks for elbil i dag?

Nei Ja

14 Kjenner du til om ufaglærte har utført arbeid som normalt bør utføres av faglærte, utover det som er nevnt tidligere (f.eks. drenering, murerarbeid, tømmerarbeid etc)?

Nei Ja

15 Er det nedgravd oljetank på eiendommen?

Nei Ja

16 Kjenner du til om det har vært utført arbeid på terrasse/garasje/tak/fasade?

Svar
Beskrivelse

17 Selges eiendommen med utleiedel, leilighet, hybel eller tilsvarende?

Nei Ja

- 18 Kjenner du til om det er innredet/bruksendret/bygget ut i kjeller eller loft eller andre deler av boligen?
 Nei Ja
- 19 Kjenner du til forslag eller vedtatte reguleringsplaner, andre planer, nabovarsel eller offentlige vedtak som kan medføre endringer i bruken av eiendommen eller av dens omgivelser?
 Nei Ja
- 20 Kjenner du til om det foreligger påbud/heftelser/krav/manglende tillatelser vedrørende eiendommen?
 Nei Ja
- 21 Er det foretatt radonmåling?
 Nei Ja
- 22 Kjenner du til manglende brukstillatelse eller ferdigattest?
 Nei Ja
- 23 Kjenner du til om det foreligger skaderapporter/ tilstandsvurderinger eller utførte målinger?
 Nei Ja
- 24 Er det andre forhold av betydning ved eiendommen som kan være relevant for kjøper å vite om (f.eks. rasfare, tinglyste forhold eller private avtaler)?
 Nei Ja

Tilleggs kommentar

Jeg bekrefter at opplysningene er gitt etter beste skjønn. Jeg er kjent med at dersom jeg har gitt ufullstendige, uriktige eller misvisende opplysninger om eiendommen, vil forsikringsselskapet kunne søke hel eller delvis regress for sine utbetalinger eller redusere sitt ansvar helt eller delvis, jfr. vilkår for boligselgerforsikring punkt 7.1 og forsikringsavtaleloven kapittel 4.

Jeg er orientert om mitt mulige ansvar som selger etter avhendingsloven, eventuelt etter kjøpsloven (aksjeboliger), og om forsikringsgiver sitt boligselgerforsikringstilbud.

Jeg er klar over at avtale om forsikring er bindende. Jeg er også klar over at premietilbudet først kan påberopes når boligen er solgt (budaksept). Premietilbudet som er gitt av megler er bindende for forsikringsgiver i 6 – seks – måneder fra oppdragsinngåelse med megler.

Etter dette vil premien og forsikringsvilkårene kunne justeres. Når premietilbudet ikke lenger er bindende for forsikringsselskapet må egenerklæringsskjemaet signeres på nytt og eventuelle endringer påføres. Det vil da være forsikringspremien og forsikringsvilkårene på ny signeringsdato som legges til grunn.

Det kan ikke tegnes boligselgerforsikring ved følgende salg:

- mellom ektefeller eller slektninger i rett oppstigende eller nedstigenede linje, søsken, eller
- mellom personer som bor eller har bodd på boligeiendommen og/eller
- når salget skjer som ledd i sikredes næringsvirksomhet/er en næringsseiendom
- etter at boligeiendommen er lagt ut for salg.
- ved salg av helårs- og fritidsbolig er det krav til at det foreligger tilstandsrapport i henhold til Forskrift til avhendingslova (tryggere bolighandel).

Forsikringsselskapet kan ved skriftlig samtykke akseptere tegning av forsikring også i ovennevnte tilfeller.

Dersom forsikringsselskapet ikke har gitt skriftlig samtykke, kan erstatningen bortfalle.

Ved oppgjørsoppdrag trer forsikringen i kraft når kontrakten er signert av begge parter, begrenset til siste 12 måneder før overtakelse.

Forøvrig oppfordrer selger potensielle kjøpere til å undersøke eiendommen grundig, jf avhendingsloven § 3-10 og kjøpsloven § 20 (aksjeboliger).

Gyldig forsikring forutsetter at det for helårs- og fritidsbolig foreligger tilstandsrapport som er i henhold til Forskrift til avhendingslova (tryggere bolighandel).

- Jeg ønsker boligselgerforsikring, og bekrefter å ha mottatt og lest forsikringsvilkårene og informasjonsbrosjyre til selger i forbindelse med kjøp av boligselgerforsikring. Forsikringen trer i kraft på det tidspunkt det foreligger en budaksept mellom partene, begrenset til tolv måneder før overtakelse. Ved oppgjørsoppdrag trer forsikringen i kraft når kontrakten er signert av begge parter, begrenset til siste 12 måneder før overtakelse. Jeg bekrefter med dette at eiendommen ikke er en næringsseiendom, at den ikke selges som ledd i næringsvirksomhet eller mellom ektefeller eller slektninger i rett oppstigende eller nedstigende linje, søsken, eller mellom personer som bor eller har bodd på boligeiendommen. Gyldig forsikring forutsetter at det for helårs- og fritidsbolig foreligger tilstandsrapport som er i henhold til Forskrift til avhendingslova (tryggere bolighandel). Forsikringen er ugyldig dersom den tegnes i strid med forsikringsvilkårene. Jeg er innforstått med at eiendomsmegleren ikke har fullmakt til å gjøre unntak fra ovennevnte begrensninger. Jeg er oppmerksom på at 8% av total forsikringskostnader honorar til Söderberg & Partners.
- Jeg ønsker ikke boligselgerforsikring, men megler har tilbudt meg å kjøpe slik forsikring.
- Jeg kan ikke kjøpe boligselgerforsikring ihht vilkår.

NAME OF SIGNER	IDENTIFIER	TIME	ELECTRONIC ID
Stine Vermundsberget	e72fc9dd89d9ef419ad7b1d1 b17000ba5a7041d5	09.10.2024 17:32:23 UTC	Signer authenticated by Nets One time code

Document reference: 1212240139

- This is a PDF document digitally signed by Nets' E-Signing service.
- The document's integrity is protected by signing and sealing the contents with a certificate issued to Nets by a third party. Validating the signature confirms that the contents have not been modified since the time of signing.
- For more information about document formats, see <https://www.nets.eu/developer>



OVERSIKT OVER LØSØRE OG TILBEHØR TIL EIENDOMMEN

Oversikten er utarbeidet av Norges Eiendomsmeglerforbund, Eiendom Norge og Advokatforeningens Eiendomsmeglingsgruppe, og er gjeldende fra 1. januar 2020.

Generelt

Lov om avhending av fast eiendom (avhendingslova/avhl.) av 3. juli 1992 regulerer kjøper og selgers rettigheter og plikter ved overdragelse av fast eiendom og andeler i borettslag.

I henhold til avhl. § 3-4 skal eiendommen, når annet ikke er avtalt, overdras med innredninger og utstyr som etter lov, forskrift eller annet offentlig vedtak skal følge med. Det samme gjelder varig innredning og utstyr som enten er fastmontert eller er særskilt tilpasset bygningen, jf. avhl. § 3-5. Loven inneholder ingen detaljert oversikt over hva som omfattes av «innredning og utstyr», og over hva som skal regnes som «fastmontert eller særskilt tilpasset».

Partene kan fritt avtale hva som skal følge med eiendommen ved salg. Bransjens liste over løsøre og tilbehør som skal følge med eiendommen, er en del av avtalen mellom kjøper og selger dersom ikke annet er opplyst i salgsoppgaven, kjøper har tatt forbehold i bud eller avtale på annen måte er inngått. Der intet annet er avtalt, vil løsøre og tilbehør medfølge slik dette fremkommer av avhl. § 3-4 og § 3-5 og denne oversikt.

Produkter og installasjoner som medfølger overdras uten noen form for garantier, utover eventuell gjenværende leverandørgaranti.

Dersom det er noe i nedenstående liste som ikke finnes på eiendommen, vil det heller ikke medfølge.

- 1. HVITEVARER** medfølger der dette er spesielt angitt i salgsoppgaven.
- 2. HELDEKKENDE TEPPER** følger med uansett festemåte.
- 3. VARMEKILDER**, slik som ovner, kaminer, peiser, varmpumper og panelovner, følger med uansett festemåte. Frittstående biopeiser/varmeovner og terrassevarmere medfølger ikke. Det følger ikke med varmekilder i rom som ikke har vegg- eller fastmonterte varmekilder på visning.
- 4. TV, RADIO OG MUSIKKANLEGG.** TV-antenner og fellesanlegg for TV, herunder parabolantenne, og tuner/en/dekoder/tv-boks medfølger der dette eies av selger. Veggmontert TV/flatskjerm med tilhørende festeordning samt musikkanlegg følger ikke med (se også punkt 12).
- 5. BADEROMSINNREDNING/UTSTYR.** Badekar, dusjkabinett, dusjvegger, alle fastmonterte speil og hyller, fastmonterte glass- og håndkleholdere, herunder håndklevarmere samt baderomsinnredning, medfølger.
- 6. GARDEROBESKAP** medfølger, selv om disse er løse. Fastmonterte garderobehyller og knagger medfølger. Innredning i garderobeskap, for eksempel løse eller fastmonterte trådkurver, hyller, stenger og lignende, medfølger.

7. KJØKKENINNREDNING medfølger, herunder også åpne, fastmonterte hyller og løs eller fastmontert kjøkkenøy.

8. MARKISER, PERSIENNER og annen type innvendig og utvendig solskjerming, gardinoppheng, lamellgardiner og liftgardiner medfølger.

9. AVTREKKSIVIFTER av alle slag, samt fastmonterte aircondition/ventilasjonsanlegg, medfølger.

10. SENTRALSTØVSUGER medfølger med komplett anlegg, herunder slange, munnstykke mm.

11. LYSKILDER. Kupler, lysstoffarmatur, fastmonterte "spotlights", oppheng og skinner med spotlights samt utelys og hagebelysning medfølger. Vegglamper, krokhengte lamper, lysekroner, prismelamper og lignende som er koblet til sukkerbit eller stikkontakt følger likevel ikke med.

12. INSTALLERTE SMARTHUSLØSNINGER med sentral som styrer lys, varme, lyd o.l., samt tilhørende trådløse enheter som brytere, sensorer, kameraer, integrerte høyttalere el. medfølger. Enkle lysstyringssystem f.eks. med en sentral som kun styrer lyspærer eller smartpærer montert i sokkel medfølger likevel ikke.

13. UTVENDIGE SØPPELKASSER og eventuelt holder/hus til disse medfølger.

14. POSTKASSE medfølger.

15. UTENDØRS INNRETNINGER slik som flaggstang, fastmontert tørkestativ, samt andre faste utearrangementer som f.eks. badestamp, boblekar/jacuzzi og liknende utendørs kar, lekestue, lekestativ, utepeis, fastmontert trommel til vannslange, medfølger. Guidekabel/avgrenskingskabel til robotgressklipper medfølger, men robotgressklipper og ladestasjon for denne medfølger ikke.

16. FASTMONTERT VEGGLADER/LADESTASJON TIL EL-BIL medfølger uavhengig av hvor laderen er montert.

17. SOLCELLEANLEGG med tilhørende teknisk infrastruktur medfølger.

18. GASSBEHOLDER til gasskomfyr og gasspeis medfølger.

19. BRANNSTIGE, BRANNTAU, feiestige og lignende medfølger der dette er påbudt. Løse stiger medfølger ikke.

20. BRANNSLUKNINGSAPPARAT, BRANNSLANGE og RØYKVARSLER medfølger der dette er påbudt. Det er eier og brukers plikt til å se til at utstyret forefinnes på enhver eiendom. Hvis annet ikke er uttrykkelig avtalt, skal dette derfor alltid følge med ved salg av eiendom.

21. SAMTLIGE NØKLER til eiendommen som selger er i besittelse av skal overleveres kjøper på overtakelsen, herunder nøkler til eventuelle boder, uthus, garasjeportåpner e.l. Låses boder, uthus e.l. med hengelås, skal lås og nøkler til disse medfølge.

22. GARASJEHYLLER, bodhyller, lagringshyller og oppheng til bildekk medfølger såfremt de er fastmontert.

Planter, busker og trær som er plantet på tomten, eller fastmonterte kasser og lignende er en del av eiendommen og medfølger i handelen.

HELP Boligkjøperforsikring

Boligkjøperforsikring

- Advokathjelp ved boligkjøpet og i 5 år fremover.
- Er kjøpers motvekt til selgers boligselgerforsikring.
- Gir deg advokathjelp hele veien til rettskraftig dom, om nødvendig.

Boligkjøperforsikring **PLUSS**

- Advokathjelp ved boligkjøpet og i 5 år fremover.
- Er kjøpers motvekt til selgers boligselgerforsikring.
- Gir deg advokathjelp hele veien til rettskraftig dom, om nødvendig.
- Advokathjelp i de viktigste rettsområdene i privatlivet.

PLUSS gir boligeiere sterkt rabattert advokathjelp. Be om råd eller hjelp i retten når du trenger det fra Norges viktigste advokatmiljø for privatpersoner.

PLUSS kan bare tegnes samtidig med boligkjøperforsikringen, og koster kun kr 2 800 i tillegg. **PLUSS** fornyes årlig - om du ønsker det.

Borettslag/aksjeleilighet: Kr 7 200

Selveierleilighet/rekkehus: Kr 10 400

Ene-/tomannsbolig, tomt: Kr 15 100

Rettsområder du får hjelp med

Samboeravtale, ektepakt og arv

Forbrukerkjøp og håndverkertjenester

Utleie og naboforhold

Tomtefeste, veirett og andre servitutter

Plan- og bygningsrett

Skatt ved oppussing, utleie og eiendomssalg

Tilgang til digitale juridiske avtaler via Min side

“Vi unner ingen å stå alene”

Retts skal være rett. For alle.



Fra å vurdere om vi hadde råd til advokat, kunne vi vurdere om vi hadde råd til ny sofa.

Boligkjøperforsikring tegnes hos eiendomsmegler senest ved kontraktsgjøring og gir rett til advokathjelp inntil 5 år etter overtakelse. Forsikringen betales som del av oppgjøret ved boligkjøpet. **PLUSS**-dekningen fornyes årlig ved faktura fra HELP.

Egenandel kr 4 000 påløper ved takst, tvist eller 10 timer advokatbistand, avhengig av hva som kommer først. Meglerforetaket mottar kr 4 200/4 600/5 000 i kostnadsgodtgjørelse, avhengig av boligtype, samt et tillegg på kr 1 000 ved salg av **PLUSS**.

Vi tar forbehold om pris- og vilkårsendringer. Hvis premien ikke er innbetalt ved overtakelse, vil avtalen bli kansellert. For fullstendig informasjon om dekning og vilkår, se help.no

Har du spørsmål?
Kontakt HELP på help.no/minside, telefon 22 99 99 99 eller epost post@help.no

Retts skal være rett. For alle.



Viktige endringer i avhendingsloven

Den 1. januar 2022 ble avhendingsloven endret på viktige punkter for både kjøper og selger. Samtidig fikk vi en ny forskrift som regulerer jobben en takstmann skal gjøre. Den nye forskriften stiller strengere krav til tilstandsrapportene som er en viktig del av kontrakten ved boligsalg. HELP, landets største advokatmiljø for boligkjøpere, har laget en kort innføring i de nye reglene.

Forbudt å selge bolig “som den er”

Du har kanskje hørt at de fleste brukte boliger har vært solgt «som de er»? Dette forbeholdet innebar at selger fraskrev seg ansvar for skjulte feil og mangler. Det var bare hvis selger hadde holdt tilbake eller gitt uriktig informasjon, eller hvis boligen var i vesentlig dårligere stand at kjøper kunne nå frem med et krav mot selger.

Fra 1. januar 2022 kan ikke selger lenger ta generelle forbehold av «som den er»-typen. Dette betyr at når vi da skal vurdere om en bolig har en mangel, må vi vurdere grundig hva som fremgår av kjøpsavtalen. Med kjøpsavtalen menes alle dokumenter og opplysninger som tilbys før kjøpet, også FINN-annonsen og alle vedleggene til salgsoppgaven. Hvis kjøpsavtalen ikke gir et klart svar (av typen “Det følger egen parkeringsplass med leiligheten” eller “Badet er renoveret av fagfolk”), må vi vurdere hva kjøper kan forvente basert på blant annet eiendommens synlige tilstand, alder, opplysningene som er gitt ved salget, feilenes art, karakter og omfang.

Egenandel

Avhendingsloven har også fått en ny bestemmelse om egenandel. Egenandelen slår først inn når det er påvist at eiendommen har en mangel. Når det er et avvik fra kontrakten som utgjør en mangel, skal oppgjøret reduseres med 10 000 kroner, uavhengig av om utbedringskostnadene er høye eller lave. Dette innebærer blant annet at kjøper ikke kan rette krav mot selger hvis det koster mindre enn 10 000 kroner å utbedre mangelen.

Selv om utbedringskostnadene er høye, kan det likevel tenkes at feil ved boligen ikke utgjør mangler etter loven. Dette avhenger av hva som er avtalt mellom partene, og hva kjøper kan forvente basert på de momentene vi har nevnt over.

Nytt om tilstandsrapporter

Tidligere ble det ikke stilt noen konkrete krav til hva en tilstandsrapport skulle inneholde og hvordan den skulle se ut. Dette hadde som konsekvens at tilstandsrapportene varierte i innhold og kvalitet. I den nye forskriften til avhendingsloven stilles det en rekke krav for at en tilstandsrapport skal regnes som godkjent.



Forts. Viktige endringer i avhendingsloven

Opplysningene i tilstandsrapporten skal gis på en forbrukervennlig måte, og det er beskrevet hva takstmannen skal vurdere og hvordan noen av undersøkelsene skal gjennomføres.

Vi har tro på at kjøpere nå vil få bedre informasjon i forkant av salget og dermed et bedre beslutningsgrunnlag.

Kjøpers undersøkelsesplikt lovfestes

Avhendingsloven har også fått en regel om undersøkelsesplikt for kjøper. Regelen tydeliggjør at kjøperen skal anses å kjenne til forhold som er tydelig beskrevet i tilstandsrapporten eller annen relevant salgsdokumentasjon. Det fremgår av loven at kjøperen ikke kan klage på avvik hvis disse er tydelig beskrevet i salgsdokumentasjonen, uavhengig av om kjøperen faktisk har satt seg inn i denne.

Det er derfor svært viktig at kjøper setter seg godt inn i alle dokumenter og opplysninger som tilbys i forkant av kjøpet. Hvis det er noe du ikke forstår, anbefaler vi at du stiller spørsmål til selger og/eller eiendoms-megler. Dersom det er gitt motstridende opplysninger i salgsdokumentene, må du undersøke hvilke av opplysningene som er korrekte, og eventuelt ta forbehold dersom motstriden ikke avklares. Du kan ikke velge å holde deg til den opplysningen du liker best.

Arealavvik

Avhendingsloven har også fått en ny bestemmelse om arealavvik innendørs. Helt kort betyr endringen at eiendommen har en mangel hvis opplysningene om størrelse i salgsdokumentene ikke er riktig. Det er en forutsetning at avviket utgjør mer enn 2 % og minst én kvadratmeter, og at selgeren ikke godtgjør at opplysningene ikke har hatt betydning for kjøperen.

Viktig for kjøper å være klar over

Advokatene i HELP er fornøyde med regelendringer som bidrar til at kjøper får bedre informasjon. Dette kan redusere antall konflikter i etterkant av boligkjøpet.

Selv om selgers ansvar nå har blitt utvidet, er det ikke slik at alle feil er mangler etter avhendingsloven. Det er påregnelig med noen feil ved boligen på grunn av alder, slitasje, osv., og det som er opplyst ved salget, er naturligvis ikke mangler. Jo eldre boligen er, desto vanligere er det å avdekke feil. Det er svært viktig å lese salgsoppgaven nøye. Hvis det er gitt konkrete risikoopplysninger om bestemte bygningsdeler, er det påregnelig å måtte utbedre disse og denne kostnaden må kjøper dekke selv.

Hvis du har boligkjøperforsikring hos HELP, vil våre advokater hjelpe deg med å vurdere om du kan rette et krav mot selger/selgers boligselgerforsikrings-selskap. Dersom det er sannsynlig at du vil nå frem med et krav, forfølger vi saken for deg til den er løst.

HELP Renteforsikring

Renteforsikring dekker rentekostnader etter skatt og husforsikring for bolig som skal selges, hvis denne ikke er solgt tre måneder etter overtakelse av ny bolig. Forsikringen koster kr 5.900 og gjelder i ett år fra tidspunktet hvor du har overtatt din nye primærbolig og du har markedsført din gamle primærbolig sammenhengende i minst tre måneder.

- Utbetaling gis i inntil ni måneder
- Rentekostnader, samt kostnad til husforsikring dekkes med inntil kr 15.000 per måned
- Gjelder fast eiendom regulert til boligformål og som er registrert som din primærbolig
- Forsikringen gjelder i Norge

Bestilling gjøres av boligkjøper på www.help.no/renteforsikring. Forsikringen må bestilles innen sju dager etter kontraktsignering. Dersom boligen som skal selges allerede er markedsført før budaksept av ny bolig kan forsikring ikke tegnes.

For HELP kundesenter kontakt post@help.no eller tlf. 22 99 99 99.



Bud på 95 % eller mer av prisantydning behandles som at salg har funnet sted, selv om bud avslås, og forsikringsdekningen gjelder da til ny eier overtar (begrenset til 3 måneder etter budaksept). Det gjøres fradrag i erstatningen for eventuelle leieinntekter, skattefradrag på rentekostnader og renter og omkostninger som følge av mislighold av lån. Forsikringen dekker ikke mellomfinansiering eller andre lån som ikke direkte relaterer seg til primærboligen som skal selges. Forsikringen fornyes ikke, og gjelder ikke ved senere flytting. Dersom boligen ikke selges av autorisert megler / advokat gjelder ikke forsikringen. Forsikringen har en karantenetid på tre måneder. Tegning av HELP Renteforsikring tilbys kun til boligkjøpere som har kjøpt bolig gjennom samarbeidende eiendomsmeglerkjede.

 **HELP**
Rett skal være rett. For alle.



Et hjem er mer verdt enn et hus, og et hus er mer enn bare vegger.

Det er et sted for å skape gode minner
preget av trivsel, omsorg og trygghet.

For oss som jobber med folks hjem hver
eneste dag, er det naturlig å engasjere oss
sammen med SOS-barnebyer for å gi flere
barn et trygt og godt hjem.

For hvert hjem vi formidler, gir vi derfor
100 kroner til SOS-barnebyers arbeid.

aktiv. +  **SOS
BARNEBYER**

Forbrukerinformasjon om budgivning

Sist oppdatert med virkning fra 1. januar 2014, i forbindelse med ikrafttredelse av endringer i eiendomsmeglingsforskriften.

Informasjonen er utarbeidet av Forbrukerombudet, Forbrukerrådet, Den Norske Advokatforening ved Eiendomsmeglingsgruppen, Eiendomsmeglerforetakenes Forening og Norges Eiendomsmeglerforbund, på grunnlag av blant annet forskrift om eiendomsmegling § 6-3 og § 6-4.

Nedenfor gis en oversikt over de retningslinjer som forbrukermyndighetene og organisasjonene anbefaler benyttet ved budgivning på eiendommen. Avslutningsvis gis også en kort oversikt over de viktigste rettsreglene tilknyttet budgivning.

Før det legges inn bud på eiendommen oppfordres budgiver til å sette seg inn i all relevant informasjon om eiendommen, herunder eventuell salgsoppgave og teknisk rapport med vedlegg.

Gjennomføring av budgivning

1. På forespørsel vil megler opplyse om aktuelle bud på eiendommen, herunder om relevante forbehold.
2. Alle bud skal inngis skriftlig til megler, som formidler disse videre til oppdragsgiver. Kravet til skriftlighet gjelder også budforhøyelser og motbud, aksept eller avslag fra selger. Før formidling av bud til oppdragsgiver skal megler innhente gyldig legitimasjon og signatur fra budgiver. Kravet til legitimasjon og signatur er oppfylt for budgivere som benytter e-signatur, eksempelvis BankID eller MinID. Med skriftlige bud menes også elektroniske meldinger som e-post og SMS når informasjonen i disse er tilgjengelig også for ettertiden.
3. Et bud bør inneholde eiendommens adresse (eventuelt gnr/bnr), kjøpesum, budgivers kontaktinformasjon, finansieringsplan, akseptfrist, overtakelsesdato og eventuelle forbehold som for eksempel usikker finansiering, salg av nåværende bolig ol. Normalt vil ikke et bud med forbehold bli akseptert før forbeholdet er avklart. Konferer gjerne med megler før bud gis.
4. Megler skal legge til rette for en forsvarlig avvikling av budrunden. I forbrukerforhold (dvs. der oppdragsgiver er forbruker) skal megleren ikke formidle bud med kortere akseptfrist enn kl. 12.00 første virkedag etter siste annonserte visning. Etter denne fristen bør budgivere ikke sette en kortere akseptfrist enn at megler har mulighet til, så langt det er nødvendig, å orientere oppdragsgiver, budgivere og øvrige interessenter om bud og forbehold. Det bør ikke gis bud som diskriminerer eller utelukker andre budgivere. Dersom bud inngis med en frist som åpenbart er for kort til at megleren kan avvikle budrunden på en forsvarlig måte som sikrer oppdragsgiver og interessenter et tilstrekkelig grunnlag for sine handlingsvalg, vil megler fraråde budgiver å stille slik frist.
5. Megleren vil uoppfordret gi sin vurdering av det enkelte bud overfor oppdragsgiveren, når budet er gitt innenfor fristene i punkt 4.
6. Megleren skal så langt det er nødvendig og mulig holde budgiverne skriftlig orientert om nye og høyere bud og eventuelle forbehold. Megler skal så snart som mulig bekrefte skriftlig overfor budgivere at budene deres er mottatt.
7. Etter at handel har kommet i stand, eller dersom en budrunde avsluttes uten at handel er kommet i stand, kan en budgiver kreve kopi av budjournalen i anonymisert form.
8. Kopi av budjournal skal gis til kjøper og selger uten ugrunnet opphold etter at handel er kommet i stand. Dersom det er viktig for budgiver å bevare sin anonymitet, bør budet fremmes gjennom fullmektig.

Viktige avtalerettslige forhold

1. Det eksisterer ingen angrerett ved salg/kjøp av fast eiendom.
2. Når et bud er innsendt til megler og han har formidlet innholdet i budet til selger (slik at selger har fått kunnskap om budet), kan budet ikke kalles tilbake. Budet er da bindende for budgiver frem til akseptfristens utløp, med mindre budet før denne tid avslås av selger eller budgiver får melding om at eiendommen er solgt til en annen (man bør derfor ikke gi bud på flere eiendommer samtidig dersom man ikke ønsker å kjøpe flere enn en eiendom).
3. Selger står fritt til å forkaste eller akseptere ethvert bud, og er for eksempel ikke forpliktet til å akseptere høyeste bud.
4. Når en aksept av et bud har kommet frem til budgiver innen akseptfristens utløp er det inngått en bindende avtale.
5. Husk at også et eventuelt bud fra selger til kjøper (såkalte "motbud"), avtalerettslig er et bindende tilbud som medfører at det foreligger en avtale om salg av eiendommen dersom budet i rett tid aksepteres av kjøper.

For eiendommen:

Adresse: Eriksmofeltet 21
2436 VÅLER I SOLØR

Meglerforetak: Aktiv Eiendomsmegling
Saksbehandler: Marielle Skoglund Skybakmoen

Telefon: 954 34 787
E-post: Marielle.Skybakmoen@aktiv.no

Oppdragsnummer:

Undertegnede gir herved følgende bud på ovennevnte eiendom:

Kjøpesum: Kr. _____**Beløp med bokstaver:** Kr. _____

+ omkostningert iht. opplysninger i salgsoppgaven

Dette budet er bindende for undertegnede frem til og med den: _____ Kl. _____

Dersom annet ikke er angitt gjelder budet til kl. 15.00 første virkedag etter siste annonserte visning. I forbrukerforhold vil bud med kortere akseptfrist enn til kl. 12.00 første virkedag etter siste annonserte visning ikke bli viderefordlet til selger.

Eventuelle forbehold: _____

Undertegnede er kjent med at selger står fritt til å godta eller forkaste ethvert bud. Likeledes er undertegnede klar over at budet er bindende for budgiver når det er kommet til selgers kunnskap. Handelen er juridisk bindende for begge parter dersom budet aksepteres innen akseptfristen. Undertegnede er kjent med at budjournalen vil bli forelagt kjøper og selger når handel er sluttet.

Ønsket overtakelsesdato: _____

Budet baseres på opplysninger og salgsvilkår som fremkommer av salgsoppgave datert: _____

Kjøpet vil bli finansiert slik:

Låneinstitusjon: _____ Referanse og tlf nr.: _____

Lånt kapital: _____ Kr.: _____

Egenkapital: _____ Kr.: _____

Totalt: _____ Kr.: _____

Egenkapital består av: Salg av nåværende bolig eller fast eiendom Disponibelt kontantbeløp (bankinnskudd)Jeg gir bud som: Forbruker Ledd i næringsvirksomhet / juridisk person (selskap)Jeg samtykker til bruk av elektronisk kommunikasjon: Ja Nei

Navn: _____

Navn: _____

Fødselsnr. (11 siffer): _____

Fødselsnr. (11 siffer): _____

Adresse: _____

Adresse: _____

Postnr.: _____ Sted: _____

Postnr.: _____ Sted: _____

Tlf.: _____ E-post: _____

Tlf.: _____ E-post: _____

Dato.: _____ Sign: _____

Dato.: _____ Sign: _____

Kopi av legitimasjon

Kopi av legitimasjon

aktiv.
Tar deg videre