

Tilstandsrapport

 Enebolig

 Buvikvegen 653B , 7350 BUVIKA

 SKAUN kommune

 gnr. 9, bnr. 6

Sum areal alle bygg: BRA: 265 m² BRA-i: 265 m²



Befaringsdato: 30.03.2026

Rapportdato: 30.03.2026

Oppdragsnr.: 14240-1085

Referansenummer: TM5558

Autorisert foretak: Takst-Forum Trøndelag AS



Tilstandsrapporten er gyldig ett år fra rapportdato. Oppstår det skader eller skjer det endringer på eiendommen, bør du som selger be om en oppdatert tilstandsrapport.

Takst Forum Trøndelag AS er Norges største takstfirma, med over 30 ansatte og 20 års erfaring innen byggeteknisk taksering i Midt-Norge.

Vi tilbyr alt innen taksering og rådgivning knyttet til fast eiendom, for både private, næringsliv og offentlige aktører. Vår virksomhet omfatter blant annet vurdering av tilstand, kontroll og dokumentasjon ved eierskifte, seksjonering og opprettelse av sameier, samt faglige vurderinger i forbindelse med skader, reklamasjoner, byggeprosjekter og verdivurderinger.

I tillegg leverer vi tekniske tjenester som målinger, kontroller og analyser relatert til fukt, energi, tetthet, el og areal. Vi bistår gjennom hele livsløpet til en eiendom, fra planlegging og bygging til kjøp, salg og forvaltning.

Vi er kjent for høy kvalitet i leveransene, rask oppfølging og solid fagkompetanse. Våre takstmenn arbeider i tråd med gjeldende standarder og regelverk, og håndterer både standardoppdrag, hasteoppdrag og komplekse saker med høy presisjon.

Rapportansvarlig

Rune Normannseth

Rune Normannseth

Uavhengig Takstingeniør

rune@tft.no

473 80 371

Dette trenger du å vite om tilstandsrapporten



Hva er en tilstandsrapport?

En tilstandsrapport beskriver synlige skader/avvik eller tegn på skader/avvik på boligen. Rapporten fremhever vanligvis ikke positive egenskaper ved boligen.



Hva vurderer en bygningsakkyndig?

Den bygningsakkyndige vurderer boligen ut fra hva man kan forvente av en bygning av samme alder og type. Vurderingen gjøres som regel mot hvordan det var vanlig å bygge og regler som gjaldt da boligen ble oppført (søknadstidspunktet). Forhold som er vanlige for bygningens alder, slik som slitasje etter normal bruk regnes ikke som avvik.



Hva inneholder tilstandsrapporten?

Den bygningsakkyndige undersøker rom og bygningsdeler slik det kommer frem av [Forskrift til avhendingsloven](#). Tilstandsrapporten inneholder bare avvik som den bygningsakkyndige kan se eller kontrollere med enkle hjelpemidler. Det gjøres ikke nærmere undersøkelser slik som åpning av vegger eller andre bygningsdeler. I vegg mot våtrom og rom under terreng kan det borres et hull for å gjøre enkle undersøkelser slik som fuktsøk.

Når du kjøper en brukt bolig

Når du kjøper en brukt bolig, er det viktig å være oppmerksom på at dette ikke kan sammenlignes med å kjøpe en ny bolig. Måten boligen ble bygget på kan være annerledes enn i dag. Bygninger svekkes over tid, og utsettes for slitasje blant annet på grunn av bruk og vær og vind. Mange boliger fornyes helt eller delvis, noen i flere omganger, eller det oppføres tilbygg. Særlig for boliger som er pusset opp eller endret, er det viktig å merke seg at fornyelse av overflater ikke nødvendigvis betyr at bygningsdeler under er forbedret.

Vurdering mot byggregler

Den bygningsakkyndige vil vurdere boligen mot hvordan det var vanlig å bygge og regler som gjaldt på søknadstidspunktet. Den bygningsakkyndige ser etter avvik som har betydning for og som reduserer boligens funksjon og verdi, og som kommer frem av forskrift til avhendingslova.

Tilstandsrapporten beskriver ikke hele boligen

BYGNINGSSAKKYNDIGE SER FOR EKSEMPEL IKKE PÅ

- vanlig slitasje og normal vedlikeholdstilstand
- bagatellmessige forhold som ikke påvirker bygningens bruk eller verdi vesentlig
- skjulte installasjoner
- installasjoner utenfor bygningen
- full funksjonstesting av el- og VVS-installasjoner
- geologiske forhold og bygningens plassering på grunnen
- bygningens planløsning
- bygningens innredning
- løsøre slik som hvitevarer
- utendørs svømmebasseng og pumpeanlegg
- bygningens estetikk og arkitektur
- bygningens lovlighet (bortsett fra bruksendringer, brannceller og forhold som åpenbart kan påvirke helse, miljø og sikkerhet)
- fellesarealer (med mindre boligeier har vedlikeholdsplikt for fellesarealer og dette er kjent for bygningsakkyndig, eller fellesarealet har en særlig tilknytning til boligen).

© iVerdi 2023

Malen til denne rapporten, inkludert standardtekstene fra Verdi er vernet etter åndsverkloven og kan kun benyttes av av kunder hos iVerdi. For andre aktører er eksemplarframstilling av malen og standardtekster, som utskrift og annen kopiering til bruk som grunnlag for tilsvarende rapporter, bare tillatt når det er hjemlet i lov (kopiering til privat bruk, sitat o.l.) eller avtale med iVerdi ([Hjem-iVerdi](#)).

Utnyttelse i strid med lov eller avtale kan medføre erstatnings- og straffansvar.

Dette trenger du å vite om tilstandsrapporten

Tilstanden vurderes med ulike tilstandsgrader

Tilstanden gir uttrykk for en gitt forventet tilstand, blant annet vurdert ut fra alder og normal bruk. Ved Tilstandsgrad 0 (TG0) og Tilstandsgrad 1 (TG1) gir den bygningssakkyndige normalt ingen begrunnelse for valg av tilstandsgrad. Grunnen er at bygningen eller bygningsdelen da bare har normal slitasje. Ved skjulte konstruksjoner kan alder alene avgjøre tilstandsgrad. Når bygningssakkyndige anbefaler tiltak, for eksempel utbedringer, må brukeren av rapporten vurdere om tiltakene er nødvendige og lønnsomme.

Når den bygningssakkyndige velger tilstandsgrad, baseres vurderingen på faste kriterier som følger av gjeldende bransjestandard for Teknisk tilstandsanalyse ved omsetning av bolig og Forskrift til avhendingslova.



TILSTANDSGRAD 0, TG0: INGEN AVVIK

Bygningsdelen skal være tilnærmet ny, ikke vise tegn på slitasje og det skal være lagt frem dokumentasjon på faglig god utførelse. Det er ingen merknader til delen.



TILSTANDSGRAD 1, TG1: MINDRE AVVIK

Bygningsdelen skal bare ha normal slitasje, og strakstiltak skal ikke anses som nødvendig. Graden kan også brukes når delen er ny, men der dokumentasjon på faglig god utførelse mangler.



TILSTANDSGRAD 2, TG2: VESENTLIGE AVVIK OG MINDRE AVVIK SOM ETTER NS 3600 GIR TG 2

Bygningsdelen skal enten ha feil utførelse, en skade eller symptomer på skade, sterk slitasje eller nedsatt funksjon. Graden gis når bygningsdelen trenger vedlikehold eller tiltak i nær fremtid. Graden skal også brukes når delen er gammel og det er grunn til å varsle om faren for skader på grunn av alderen, eller når det er grunn til å overvåke delen spesielt på grunn av fare for større skader eller følgeskader.



TILSTANDSGRAD 3, TG3: STORE ELLER ALVORLIGE AVVIK

Denne tilstandsgraden brukes ved kraftige tegn på forhold som man må regne med trenger utbedring straks eller innen kort tid. Det er påvist funksjonssvikt eller sammenbrudd.



IKKE UNDERSØKT/IKKE TILGJENGELIG FOR UNDERSØKELSE

Det kan være avvik/skader som ikke er avdekket.

Informasjon om utbedringskostnader

Utbedringskostnadene i rapporten er sjablongmessige anslag basert på observerte forhold som feil, skader eller uregelmessigheter, samt foreslåtte tiltak. Disse anslagene er veiledende, angis i fem intervaller, er basert på generelle erfaringstall, og må ikke forveksles med konkrete pristilbud fra håndverkere eller entreprenører. Faktiske kostnader kan variere betydelig, avhengig av individuelle valg, materialpriser og markedsforhold. For å få en nøyaktig vurdering av utbedringskostnadene anbefales ytterligere undersøkelser og innhenting av flere pristilbud fra kvalifiserte fagfolk. Slike anslag gis for TG3, der dette er mulig.



Tiltak under kr 20 000



Tiltak mellom kr 20 000 – 100 000



Tiltak mellom kr 100 000 – 200 000



Tiltak mellom kr 200 000 – 500 000



Tiltak over kr 500 000

Beskrivelse av eiendommen

Arealer

[Gå til side](#)

Forutsetninger og vedlegg

[Gå til side](#)

Lovlighet

[Gå til side](#)

Enebolig

- Det foreligger godkjente og byggemeldte tegninger, men det er avvik fra disse.

Kjellerstue er tegnet inn som bod på godkjente tegninger. Vindu i kjellerstue er for lite i forhold til krav til dagslys. For lite vindusareal gir utilstrekkelig dagslys i rommet, noe som kan redusere bokvalitet og funksjonalitet. Forholdet tilfredsstillende ikke kravene til dagslys for rom beregnet for varig opphold og kan medføre begrensninger i lovlig bruk av rommet.

Utover dette er det kun mindre endringer. Ferdigattest for renovering, fasadeendring og tilbygg er datert 20.02.2017.

Sammendrag av boligens tilstand

Fordeling av tilstandsgrader

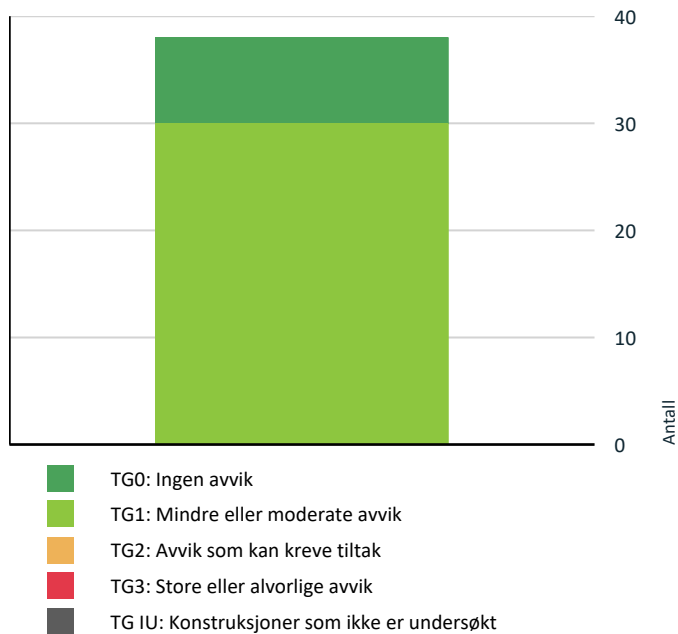

Vil du vite mer om tilstandsgrader? Se side 4.

Oppsummering av avvik

Vil du vite mer? Se på rommet eller bygningsdelen senere i rapporten.

Enebolig

HELSE, MILJØ OG SIKKERHET

Forhold som åpenbart kan medføre fare for helse, miljø og sikkerhet

- ⚠ Det mangler håndløper på vegg i det innvendige trappeløpet. [Gå til side](#)

Tilstandsrapport

ENEBOLIG

Byggeår

1932

Kommentar

Renovert fra 2011- 2026. Tilbygd i 2014 og 2015.

Anvendelse

Byggemåte: Enebolig er oppført i tre etasjer over kjeller. Grunnmur er oppført i støpt betong på eldre del og støpt plate på mark på tilbygde deler. Veggkonstruksjon er oppført i tre på eldre del og letcastein på tilbygde deler. Utvendig kledd med liggende trepanel og utvendig puss. Taket har saltaksform, teknet med metallplater. Etasjeskille er et trebjelkelag. Vinduer med 2-lags isolerglass.

Standard

Boligen har gjennomgående god standard.

Vedlikehold

Bygget er jevnlig vedlikeholdt.

Tilbygg / modernisering

2014	Tilbygg	Nytt tilbygg stue
2015	Tilbygg	Nytt tilbygg inngangsparti
2011	Modernisering	Renovering av boligen i perioden 2011-2016

UTVENDIG

Taktekking

Punktet må sees i sammenheng med Takkonstruksjon/Loft

Beskrivelse

Metallplater med diffusjonsåpent undertak opplyses skiftet i 2011. Undersøkelsen viser ingen tegn på skader eller aktive lekkasjer på befaringsdagen.

Nedløp og beslag

Beskrivelse

Takrenner og nedløp i metall. Det er ikke registrert skader eller tegn til unormal funksjon.

Veggkonstruksjon

Beskrivelse

Veggkonstruksjon er oppført i treverk på eldre del og lecastein på tilbygde deler. Utvendig kledd liggende trepanel og i pussert utførelse.

Kledningen på boligen opplyses oppgradert/ skiftet i 2011. Pussede overflater er fra 2014 og 2015. Utvendig fasader fremstår uten skader eller behov for tiltak utover normalt vedlikehold.

Takkonstruksjon/Loft

Punktet må sees i sammenheng med Taktekking

Beskrivelse

Takkonstruksjonen er en lukket konstruksjon oppbygd av sperrer/dragere. Forsvarlig kontroll med tanke på oppbygging lar seg ikke gjøre uten destruktive åpninger, noe som ikke er foretatt. Det forutsettes at takkonstruksjonen er riktig oppbygd med tanke på utførelse og materialvalg. En tenker da spesielt på dampspærre i himling og ventilering av takkonstruksjonen. Etterisolert og utbedret fra innsiden rundt 2015. Lufting opplyses å være utført over tak.

Ved en visuell kontroll av taket på loft og utvendig ble det ikke registrert symptom på svekkelser.

Tilstandsrapport

TG 1 Vinduer

Beskrivelse

Bygningen har vinduer med 2-3 lagsglass. Vinduer opplyses skiftet i 2011, 2014 og 2015.

Det ble ikke registrert skader eller behov for tiltak utover normalt vedlikehold.

TG 1 Dører

Beskrivelse

Bygningen har ytterdører fra 2011, 2014 og 2015. Det ble ikke registrert skader eller behov for tiltak utover normalt vedlikehold. Det gjøres likevel oppmerksom på noe manglende beslag på heve-skyvør på befaringsdagen.

TG 1 Balkonger, terrasser og rom under balkonger

Beskrivelse

Takterrasse tekket med membranduk har utvendig adkomst. Takterrasse er fra 2014, samt nye flisoverflater opplyses utført i 2026.

Det ble ikke observert synlig vesentlige svekkelser annet enn det som kan forventes og omfattes av normalt vedlikehold. Selve tekkingen og fallforhold ble ikke kontrollert grunnet terrassebord.

På generelt grunnlag gjøres det oppmerksom på at slike balkonger / terrasser over boligrom erfaringsmessig er å betrakte som en risikokonstruksjon hvor det er relativt små marginer for at skader oppstår som følge av kondens og eventuelle lekkasjer.

TG 1 Utvendige trapper

Beskrivelse

Utvendige tretrapper fra 2014. Ingen tegn på skader som krever tiltak.

INNENDIG

TG 1 Overflater

Beskrivelse

Parkett på gulv og malt overflate på vegger.

TG 1 Etasjeskille/gulv mot grunn

Beskrivelse

Det måles mindre avvik. Ingen vesentlige avvik ble likevel registrert. Målt lokalt avvik er <10mm og totalt avvik <15 mm pr. rom.

TG 1 Pipe og ildsted

Beskrivelse

Boligen har mursteinspipe og isolert stålpipa. Pipa opplyses rehabilitert med ny innsats i 2011. Det registreres ikke noen sprekker eller tegn til skader ved en visuell inspeksjon av innvendige overflater på pipa.

TG 1 Rom Under Terreng

Tilstandsrapport

Punktet må sees i sammenheng med 'Drenering'

Beskrivelse

Rommet har en konstruksjon(fritt eksponerte murflater) som gjør hulltaking unødvendig.

Oppgradering av betonggulv/ isolering opplyses utført i 2011. Ingen tegn til skader.



TG 1 Innvendige trapper

Beskrivelse

Innvendige trapper fremstår uten tegn på skader.

TG 1 Innvendige dører

Beskrivelse

Innvendig har boligen malte glatte dører.

TG 1 Vaskerom

Beskrivelse

Vaskerommet er fra 2011 og har flis på gulv og flis på vegger. Malt overflate i himling. Gulvvarme. Utstyrt med opplegg for vaskemaskin, rørfordelingsskap og mekanisk avtrekk. Sluket er et plastsluk og det måles fall til sluk.

Det blir ikke registrert symptomer på skader eller synlige tilstandssvekkelser



Plastsluk uten tegn på skader.

VÅTROM

1. ETASJE > BAD

Tilstandsrapport

Generell

Beskrivelse

Aktuell byggeforskrift er teknisk forskrift 2010. Ingen dokumentasjon. Eier kan fremvise bilder.

1. ETASJE > BAD

TG 1 Overflater vegger og himling

Beskrivelse

Flis og malt overflate på vegger. Malt overflate i himling.

1. ETASJE > BAD

TG 1 Overflater Gulv

Beskrivelse

Gulvet er flislagt. Rommet har vannbåren varme.

Fallforhold til sluk, og høydeforskjell mellom topp sluk og topp membran ved dør er tilfredsstillende. Vannsikkerheten er ivaretatt med forhøyet tett dørterskel.

1. ETASJE > BAD

TG 1 Sluk, membran og tettesjikt

Beskrivelse

Slukrenne i stål/ plast og ingen tegn på skader blir registrert. Kontrollen er følgelig begrenset og det forventes da at membran er benyttet som fuksikring bak og under flis og er påført på en fagmessig god måte etter leggeanvisning. Badekar har egen avrenning.



Slukrenne og ingen tegn på skader.

1. ETASJE > BAD

TG 1 Sanitærutstyr og innredning

Beskrivelse

Utstyrt med åpen dusj, badekar, servantskap, veggmontert wc.

Sanitærutstyr vurderes å fungere som tiltenkt. Det gjøres likevel oppmerksom på et ødelagt glass ved badekaret. Eier opplyser at dette er bestilt og vil bli montert før salg.

1. ETASJE > BAD

TG 1 Ventilasjon

Tilstandsrapport

Beskrivelse

Det er balansert ventilasjon. Avtrekk er testet med papir og det registreres sug i kanalen.

1. ETASJE > BAD

Tilliggende konstruksjoner våtrom

Beskrivelse

Det er foretatt hulltaking med 73 mm hullbor fra tilstøtende rom. Undersøkelsen viser ingen tegn til skader eller fukt i konstruksjonen.



Undersøkelsen viser ingen tegn til skader eller fukt i konstruksjonen.

2. ETASJE > BAD

Generell

Beskrivelse

Aktuell byggeforskrift er teknisk forskrift 2017. Ingen dokumentasjon. Eier kan fremvise bilder.

2. ETASJE > BAD

Overflater vegger og himling

Beskrivelse

Flis på vegger. Malt overflate i himling.

2. ETASJE > BAD

Overflater Gulv

Beskrivelse

Gulvet er flislagt. Rommet har elektriske varmekabler.

Fallforhold til sluk, og høydeforskjell mellom topp sluk og topp membran ved dør er tilfredsstillende. Vannsikkerheten er ivaretatt med forhøyet tett dørterskel.

2. ETASJE > BAD

Sluk, membran og tettesjikt

Beskrivelse

Sluket er et plastsluk og ingen tegn på skader blir registrert. Kontrollen er følgelig begrenset og det forventes da at membran er benyttet som fuktsikring bak og under flis og er påført på en fagmessig god måte etter leggeanvisning.

Tilstandsrapport



Plastsluk uten tegn på skader.

2. ETASJE > BAD

! TG 0 Sanitærutstyr og innredning

Beskrivelse

Utstyrt med dusjnise, servantskap, veggmontert wc. Sanitærutstyr vurderes å fungere som tiltenkt.

2. ETASJE > BAD

! TG 0 Ventilasjon

Beskrivelse

Det er balansert ventilasjon. Avtrekk er testet med papir og det registreres sug i kanalen.

2. ETASJE > BAD

! TG 0 Tilliggende konstruksjoner våtrom

Beskrivelse

Det er foretatt hulltaking med 73 mm hullbor fra tilstøtende rom. Undersøkelsen viser ingen tegn til skader eller fukt i konstruksjonen.



Undersøkelsen viser ingen tegn til skader eller fukt i konstruksjonen.

KJØKKEN

1. ETASJE > KJØKKEN/ SPISESTUE

! TG 1 Overflater og innredning

Beskrivelse

Innredningen er fra 2011 og har flis og parkett på gulv, og malt overflate på vegger. Malt overflate i himling. Gulvvarme. Innredning med mekanisk avtrekksvifte over stekesonen. Det er integrert kjøl/fryseskap, stekovn, mikroovn, platetopp og oppvaskmaskin.

Fremstår uten tegn på skader som krever tiltak.

Tilstandsrapport



1. ETASJE > KJØKKEN/ SPISESTUE

! TG 1 Avtrekk

Beskrivelse

Det er avtrekk via balansert anlegg. Avtrekket fungerte etter en enkel test.

TEKNISKE INSTALLASJONER

! TG 1 Vannledninger

Beskrivelse

Innvendige vannledninger er av plast (rør i rør). Vannrør opplyses skiftet i perioden 2010-2016. Utvendige stikkledninger er ikke vurdert.

Det er etablert rørskap på vaskerom/ teknisk-rom, samt åpne rørføringer. Anlegget fungerte etter enkel test av dette på stedet.

! TG 1 Avløpsrør

Beskrivelse

Det er avløpsrør av plast. Avløpsrør opplyses skiftet i perioden 2010-2016. Avløpsanlegget fungerte etter enkel test av dette på stedet. Avløpsrør fra boligen og ut til offentlig kloakk eller septik ligger under bakken og er ikke vurdert.

Det gjøres oppmerksom på at det er etablert en vakkum-ventil som er plassert på knekott. Dette vil i de fleste tilfeller fungere som tiltenkt. Det er foretatt en test med nedspyling i klosett samtidig med sjekk av vannstand i sluk og hvor ingen endring registreres. Lufting av kloakk vurderes med bakgrunn i dette å være ivaretatt.

! TG 1 Ventilasjon

Beskrivelse

Boligen har balansert ventilasjon som opplyses etablert i 2015. Kjeller har kun avtrekk via veggventiler.

Anlegget fungerte som tiltenkt på befaringdagen. Ventilasjonsaggregat har en forventet levetid på ca 25 år. Det anbefales minimum ett filterskifte pr år.

! TG 1 Varmtvannstank

Beskrivelse

Varmtvannstank fra 2009 på 200 liter er plassert i kjeller/ teknisk-rom.

Tilstandsrapport

! TG 1 Vannbåren varme

Beskrivelse

Vannbåren varme opplyses etablert i 2011. Anlegget opplyses å fungere som tiltenkt og ingen tegn på tilstandsvekkelser blir registrert.

Elektrisk anlegg

Dette er en forenklet kontroll begrenset til de spørsmål og undersøkelser som forskrift til avhendingslova (tryggere bolighandel) § 2-18 inneholder. Dette kan ikke sammenlignes med en kontroll utført av offentlig myndighet (Det lokale eltilsyn) eller registrert elektrovirksomhet, og en bygnings sakkyndig har verken kompetanse eller lov til å foreta en slik kontroll.

Tilstanden er vurdert ut fra den forenklete og begrensede kontrollen som forskriften inneholder. El-anlegget kan ha feil og mangler som en slik forenklet undersøkelse ikke vil avdekke. Vær derfor oppmerksom på denne risikoen, og søk videre veiledning eller få en fullstendig kontroll utført av registrert elektrovirksomhet.

Beskrivelse

Nytt elektrisk i perioden 2010-2015.

1. Foreligger det eltilsynsrapport de siste 5 år, og det er ikke foretatt arbeid på anlegget etter denne, utenom retting av eventuelle avvik i eltilsynsrapport (dvs en el-tilsynsrapport uten avvik)?

Nei

Spørsmål til eier

2. Når ble det elektriske anlegget installert eller sist gang totalt rehabilitert (årstall)? Med totalt rehabilitert menes fullstendig utskiftet anlegg fra inntakssikring og videre.

2015

3. Er alle elektriske arbeider/anlegg i boligen utført av en registrert elektroinstallasjonsvirksomhet?

Ja

4. Er det elektriske anlegget utført eller er det foretatt tilleggsarbeider på det elektriske anlegget etter 1.1.1999?

Ja

Eksisterer det samsvarserklæring?

Ja

5. Foreligger det kontrollrapport fra offentlig myndighet – Det Lokale Eltilsyn (DLE) eller eventuelt andre tilsvarende kontrollinstanser med avvik som ikke er utbedret eller kontrollen er over 5 år?

Nei

6. Forekommer det ofte at sikringene løses ut?

Nei

7. Har det vært brann, brantilløp eller varmgang (for eksempel termiske skader på deksler, kontaktpunkter eller lignende) i boligens elektriske anlegg?

Nei

Generelt om anlegget

8. Er det tegn til at det har vært termiske skader (tegn på varmgang) på kabler, brytere, downlights, stikkontakter og elektrisk utstyr? Sjekk samtidig tilstanden på elektrisk tilkobling av varmtvannsbereider, jamfør eget punkt under varmtvannstank

Nei

9. Er der synlig defekter på kabler eller er disse ikke tilstrekkelig festet?

Nei

Inntak og sikringsskap

10. Er det tegn på at kabelinnføringer og hull i inntak og sikringsskap ikke er tette, så langt dette er mulig å sjekke uten å fjerne kapslinger?

Nei

11. Finnes det kursfortegnelse, og er den i samsvar med antall sikringer?

Ja

12. Foreta en helhetsvurdering av det elektriske anlegget, dets alder, allmenne tilstand og fare for liv og helse. Bør det elektriske anlegget ha en utvidet el-kontroll?

Tilstandsrapport

Nei

Generell kommentar

Elanlegget er skiftet ut i perioden 2010-2025. Dokumentasjon fra utførende elektriker er framlagt.

TOMTEFORHOLD

Byggegrunn

Beskrivelse

Det er byggegrunn av leirholdige masser.

Fuktsikring og drenering

Punktet må sees i sammenheng 'Rom under terreng'

Beskrivelse

Drenering/ fuktsikring, samt utvendig isolering opplyses oppgradert i 2011. Det ble ikke observert eller opplyst om fuktproblematikk.

Grunnmur og fundamenter

Beskrivelse

runnmur er oppført i støpt betong på eldre del og støpt plate på mark på tilbygde deler.

Det registreres mindre riss i grunnmur og utvendig puss. Dette er ikke uvanlig og vurderes ikke å ha vesentlig konstruksjonsmessig betydning slik dette fremstår i dag.

Forstøtningsmurer

Beskrivelse

Forstøtningsmurer er av betongstein. Ingen skader blir registrert,

Terrengforhold

Beskrivelse

Ingen vesentlige avvik blir registrert.

På generelt grunnlag er det viktig at terrenget heller bort fra grunnmuren. Overflatevann skal hurtigst mulig vekk for å unngå unødvendige fuktbelastninger på utvendig fuktsikring og drenering. Ideelt bør det i en avstand på ca. 3 meter være god helning vekk fra husets grunnmur. Dette til orientering.

FORHOLD SOM ÅPENBART KAN MEDFØRE FARE FOR HELSE, MILJØ OG SIKKERHET

Dette punktet inneholder tydelige og lett synlige forhold ved boligen som åpenbart kan påvirke helse, miljø og sikkerhet, og som bygningssakkyndige har oppdaget. Terskelen for hva som anses som åpenbart er høy, og det utføres ikke undersøkelser med sikte på å avdekke slike forhold. Punktet omfatter ikke skjulte eller ikke-synlige forhold, tekniske vurderinger eller forhold som krever spesialundersøkelser. Forhold vurderes etter byggt teknisk forskrift på befaringstidpunktet. Røykvarslere og håndholdt brannslukningsutstyr vurderes etter gjeldende forskrift om brannforebygging.

Helse, miljø og sikkerhet

Tilstandsrapport

Vurdering av avvik:

- Det mangler håndløper på vegg i det innvendige trappeløpet.

Konsekvens/tiltak

- Håndløper på innvendig trapp må monteres på vegg for å tilfredsstille krav på byggetidspunktet.

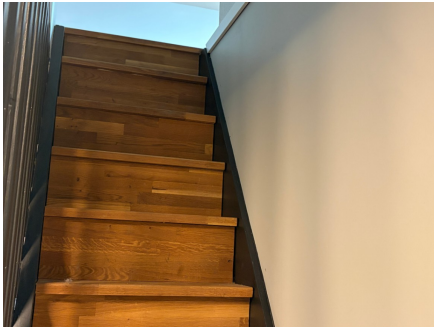

Det er ikke montert håndløper på trapp til loft.

Arealer, byggetegninger og brannceller

Standard gjeldende fra 01.01.2024

Arealmålinger og arealoppsett er basert på Norsk standard 3940:2023 Areal- og volum-beregninger av bygninger. Arealet gjelder for tidspunktet da boligen ble målt

Hva er måleverdig areal?

Arealet i rommet må ha minst 1,90 m fri høyde over gulvet og minst bredde på 0,60 m. Et loft med skråtak vil for eksempel bare få registrert målbart areal der høyden er minst 1,90 m og bredden minst 0,60 m. Rommet må ha dør eller luke, og gangbart gulv.

Hva er bruksareal?

BRA = BRA-i + BRA-e + BRA-b

Bruksarealet for bygningen er bruttoarealet minus arealet som optas av yttervegger.



Carport og/eller garasjeplass i felles garasjeanlegg er ikke måleverdig areal

Internt bruksareal (BRA-i)	Arealet innenfor boenheten(e)
Eksternt bruksareal (BRA-e)	Arealet av alle rom utenfor boenheten(e) og som tilhører denne, slik som for eksempel boden
Innglasset balkong mv (BRA-b)	Arealet av innglasset balkong, veranda eller altan når denne er tilknyttet boenheten(e)
Terrasse- og balkongareal (TBA)	Arealet av terrasser, åpne balkonger og åpen altan tilknyttet boenheten(e)

Gulvareal (GUA) Er sum av BRA (bruksareal) og ALH (areal med lav takhøyde).
Areal med lav takhøyde (ALH) er ikke måleverdig areal, som skyldes skråtak og lav himlingshøyde.

GUA kan opplyses i markedsføring der det er aktuelt for den konkrete boligen og kun sammen med BRA-i, for eksempel der gulvflaten har en verdi og har funksjon ved møblering og bruk av rommene. Ikke innredet areal som kaldloft, måles og oppgis normalt ikke.

Arealet kan ikke alltid fastsettes nøyaktig

Areal kan være komplisert eller umulig å måle opp nøyaktig fordi det er vanskelig å fastslå tykkelsen på innervegger, skjevheter i og utforming av bygningskonstruksjoner som karnapp, buer og vinkler som ikke er rette, åpne rom over flere etasjer og så videre.

Eiendommens markedsverdi kan ikke baseres på en matematisk beregning basert på antall kvadratmeter opplyst i rapporten. Opplysninger om areal kan altså ikke alene benyttes for å beregne eiendommens verdi.

Den bygningsfaglige kan avdekke eventuelle bruksendringer og avvik i branncelleindeling

Den bygningsfaglige ser på byggetegninger hvis de er tilgjengelige og dette er en del av oppdraget, og vurderer bruken av boligen opp mot tegningene. Hvis den bygningsfaglige avdekker at en bolig ikke ser ut til å være delt opp i brannceller etter kravene i byggeteknisk forskrift på befaringstidspunktet, skal det opplyses om dette.

Reglene om bruksendring og brannceller kan være kompliserte. Søk videre faglige råd om rapporten ikke gir deg svar. Den bygningsfaglige kan ikke vurdere og svare på alle spørsmål, og kan heller ikke vite om kommunen kan gi unntak for kravene som gjelder. [Vil du vite mer?](#)

Om brannceller

En branncelle er hele eller avgrensede deler av en bygning hvor en brann fritt kan utvikle seg uten at den kan spre seg til andre bygninger eller andre deler av bygningen i løpet av en fastsatt tid.

Om bruksendring

Bruksendring er å endre bruken av et rom fra en tillatt bruk til en annen. Dette kan kreve søknad og tillatelse, for eksempel hvis du endrer et rom fra bod til soverom eller arbeidsrom, eller hvis du endrer en bolig til to separate boliger.

Rom for varig opphold har krav til takhøyde, romstørrelse, rømningsvei og lysforhold som må være oppfylt. Du kan søke kommunen om unntak for kravene, men kan ikke regne med å få unntak for krav som går på helse og sikkerhet, for eksempel krav til rømningsvei.

Bruksendring som krever godkjenning, og som ikke er søkt bruksendret, er ulovlig. Kommunen kan etter plan- og bygningsloven kapittel 32 forfølge overtredelser. Kommunen kan pålegge deg å avslutte den ulovlige bruken, eventuelt å rette eller tilbakeføre rommet til godkjent bruk.

Arealer

Enebolig

Etasje	Bruksareal BRA m ²			SUM	Terrasse- og balkongareal (TBA)	Ikke måleverdig areal (ALH)	Gulvareal (GUA)
	Internt bruksareal (BRA-i)	Eksternt bruksareal (BRA-e)	Innglasset balkong (BRA-b)				
Kjeller	55			55			55
1. Etasje	111			111			111
2. Etasje	75			75	45		75
Loft	24			24		6	30
SUM	265				45	6	271
SUM BRA	265						

Romfordeling

Etasje	Internt bruksareal (BRA-i)	Eksternt bruksareal (BRA-e)	Innglasset balkong (BRA-b)
Kjeller	Kjellerstue, teknisk rom, 2 boder		
1. Etasje	Entré, bad, vaskerom, stue, kjøkken/spisestue, gang		
2. Etasje	Gang/ trapp, gang, 4 soverom, bad, garderobe		
Loft	Loftstue, soverom		

Kommentar

Deler av arealet på loft er ikke målbart pga lav takhøyde. Ikke målbart areal er opplyst som ALH (areal med lav himlingshøyde) summert med eventuelt målbart bruksareal som gir GUA (Gulvareal).

Lovlighet

Byggetegninger

Det foreligger godkjente og byggemeldte tegninger, men det er avvik fra disse.

Kommentar: Kjellerstue er tegnet inn som bod på godkjente tegninger. Vindu i kjellerstue er for lite i forhold til krav til dagslys. For lite vindusareal gir utilstrekkelig dagslys i rommet, noe som kan redusere bokvalitet og funksjonalitet. Forholdet tilfredsstillende ikke kravene til dagslys for rom beregnet for varig opphold og kan medføre begrensninger i lovlig bruk av rommet.

Utover dette er det kun mindre endringer. Ferdigattest for renovering, fasadeendring og tilbygg er datert 20.02.2017.

Nyere håndverkstjenester

Er det ifølge eier utført håndverkstjenester på boligen siste 5 år?

Ja Nei

Befarings - og eiendomsopplysninger

Befaring

Dato	Til stede	Rolle
30.3.2026	Rune Normannseth	Takstingeniør
	Morten Lillejord	Kunde

Matrikkeldata

Kommune	gnr.	bnr.	fnr.	snr.	Areal	Kilde	Eieforhold
5029 SKAUN	9	6		0	716.7 m ²	BEREGNET AREAL (Ambita)	Ikke relevant

Adresse

Buvikvegen 653B

Hjemmelshaver

Lohsen Irene, Lillejord Morten

Kilder og vedlegg

Dokumenter

Beskrivelse	Dato	Kommentar	Status	Sider	Vedlagt
Energirapport	06.02.2026		Gjennomgått		Nei
Plantegninger	06.02.2026		Gjennomgått		Nei
Egenerklærings skjema	08.03.2026		Gjennomgått		Nei

Revisjoner

Versjon	Ny versjon	Kommentar
1	30.03.2026	
2	01.04.2026	

For gyldighet på rapporten se forside

Tilstandsrapportens avgrensninger

Forutsetninger

Struktur og referansenivå

Rapporten beskriver avvik, det vil si en tilstand som er dårligere enn referansenivået. Positive sider ved boligen, ut over det som kommer frem av tilstandsgradene, blir normalt ikke fremhevet.

Rapporten baserer seg på krav i forskrift til avhendingslova (tryggere bolighandel). For valg av tilstandsgrad blir NS 3600:2018 (teknisk tilstandsanalyse ved omsetning av bolig) lagt til grunn.

Bygningssakkyndig er ikke ansvarlig for tilbakeholdt eller uriktig informasjon, som har betydning for tilstandsvurderingen.

Presiseringer

Anslag på utbedringskostnader er sjablongmessig, og må ikke forveksles med en konkret vurdering eller tilbud fra entreprenør eller håndverker. Anslaget vil også avhenge av personlige preferanser og markedspris på materialer og tjenesteyter.

Tilstandsrapporten gjelder hovedbygget og tilleggsbygninger som den bygningssakkyndige anser at har nær tilknytning til funksjon som bolig.

Avvik er vurdert mot regler som gjaldt da boligen ble oppført, med mindre annet er spesifisert i forskrift til avhendingslova, eller gjeldende versjon av NS 3600.

Hulltaking ved våtrom, i rom under terreng eller andre bygningsdeler, krever eiers samtykke.

Befaring begrenses til visuelle observasjoner av tilgjengelige flater. Den bygningssakkyndige gjør ikke fysiske inngrep for å avdekke avvik, utover de som er beskrevet i forskrift til avhendingslova. Rapporten gir ingen garanti for at det ikke finnes skjulte feil eller mangler.

Flater som er skjult av snø eller på annen måte utilgjengelig, blir ikke kontrollert. Det blir ikke utført funksjonsprøving av bygningsdeler, med mindre dette kommer frem av forskrift til avhendingslova. Hvis det ikke er sikkerhetsmessig forsvarlig, vil ikke bygningssakkyndig undersøke taket fra utsiden.

Boligens tilbehør, hvite- og brunevarer og annet inventar, blir ikke vurdert. Dette gjelder også integrert tilbehør.

Stikkprøvetakninger er tilfeldig utvalgt, og kan innebære kontroll under overflaten med et spisst redskap eller lignende.

Uttrykk og definisjoner

Referansenivå: Kravet til bygningsdelen eller rommet på søknadstidspunktet.

Tilstand: Byggverkets eller bygningsdelens tekniske, funksjonelle eller estetiske status på et gitt tidspunkt.

Symptom: Forhold som gir indikasjon på hvilken tilstand et byggverk eller en bygningsdel befinner seg i. Benyttes ved beskrivelse av avvik og alder.

Skadegjørere: I hovedsak råte, sopp og skadedyr.

Fuktsøk: Overflatesøk med egnet søkeutstyr som fuktindikator eller visuelle observasjoner.

Fuktmåling: Måling av fuktinnhold i materiale eller i bakenforliggende konstruksjon ved bruk av egnet måleutstyr, blant annet hammerelektrode

og pigger.

Hulltaking: Boring av hull for inspeksjon og fuktmåling i risikoutsatte konstruksjoner.

Normal slitasjegrad: Forventet slitasje av materiale i overflaten, basert på enkle, visuelle observasjoner. Kan vurderes sammen med bygningsdelens alder.

Areal

Areal fastsettes etter forskrift til avhendingslova og gjeldende versjon av NS 3940 (areal- og volumberegninger av bygninger).

Et rom kan være i strid med teknisk forskrift og mangle godkjenning hos kommunen for den aktuelle bruken, uten at dette får betydning for om arealet måles og oppgis i tilstandsrapporten. Når arealet måles tas det ikke hensyn til om arealet er lovlig oppført eller om bruken er lovlig, bruksendringer, lysforhold eller andre sikkerhetsmangler.

Rom som ligger utenfor boenheten, som eier har påvist eller opplyst at tilhører boenheten, er oppmålt og inkludert i BRA-e. Det er ikke fremvist dokumentasjon på at rommet tilhører boenheten, med mindre dette er angitt særskilt. Rom utenfor boenheten kan omdisponeres av borettslaget/sameiet, og dette kan påvirke boligens BRA-e.

Opplysninger om areal kan ikke alene benyttes for beregning av markedsverdi.

Personvern

Tilstandsrapporten er utarbeidet som en del av Fremtind Forsikring AS sitt takstkonsept. Fremtind Forsikring AS, iVerdi AS, takstforetaket og andre relevante interessenter benytter personopplysninger fra tilstandsrapporten for analyse- og statistikkformål, utvikling og drift av produkter og tjenester i takstbransjen og boligomsetningen. Fremtind Forsikring AS, iVerdi AS og takstforetaket, følger til enhver tid gjeldende personvernlovgivning.