

aktiv.



Namsenvegen 1354, 7873 HARRAN

**Harran - Landlig beliggende
enebolig med 3 soverom. Skjernet
uteplass. Kun 1,5 km til Harran og
14 km til Grong.**



Eiendomsmegler

Øyvind Hofstad

Mobil 417 87 200

E-post oyvind.hofstad@aktiv.no

Aktiv Eiendomsmegling Namsos

Søren R Thornæs veg 4, 7800 NAMSOS

Nøkkelinformasjon

Prisant.: Kr 870 000,-
Omkostn.: Kr 22 990,-
Total ink omk.: Kr 892 990,-
Selger: Oddrun Hestvik

Salgsobjekt: Enebolig
Eierform: Eiet
Byggeår: 1979
BRA-i/BRA Total: 198/312 m²
Tomtstr.: 971.9 m²
Soverom: 3
Gnr./bnr. Gnr. 40, bnr. 95

Oppdragsnr.: 1706240092

Harran - Landlig beliggende enebolig med 3 soverom. Skjermet uteplass.

Velkommen til Namsenvegen 1354.

Landlig beliggende enebolig med 3 soverom. Skjermet uteplass. Kun 1,5 km til Harran og 14 km til Grong.

Stor veranda og garasje i sokkel. I tillegg medfølger det en 1/2 part av en større garasje som ligger ca. 50 m fra eiendommen.

Tiltak etter byggeår:

2004 - Lagt nye takplater på en side av boligen

2004 - Montert nytt pipebeslag

2004 - Montert ny vedovn på stue

2010 - Skiftet glass i fastkarmvinduer på stue

2010 - Montert luft til luft varmepumpe

2012 - Montert fasadestein på sokkelfront

2018 - Malt utvendig fasade

2022 - Lagt ny membran på balkong over bod/garasje

Velkommen til en hyggelig Aktiv visning.



Innhold

Nøkkelinformasjon	2
Om eiendommen	4
Bilder	20
Tilstandsrapport	38
Egenerklæring	62
Energiattest	67
Nabolagsprofil	75
Kommunale avgifter	77
Matrikelbrev	78
Situasjonskart	84
Avtale om garasje	85
Budskjema	94

Om eiendommen

Om boligen

Areal

BRA - i: 198 m²

BRA - e: 114 m²

BRA totalt: 312 m²

TBA: 42 m²

Bruksareal fordelt på etasje

Sokkel

BRA-i: 114 m²

BRA-e: 114 m²

1. etasje

BRA-i: 84 m²

TBA fordelt på etasje

1. etasje

42 m²

Takstmannens kommentar til arealoppmåling

Rombenevnelser er iht. dagens bruk uten hensyn til byggeforskriftens krav.

Tomtetype

Eiet

Tomtestørrelse

971.9 m²

Tomtebeskrivelse

Eiertomt på ca. 971kvm. Tomten er pent opparbeidet med plen og beplantning.

Tomtestørrelse/-areal er hentet fra matrikkelutskrift (basert på oppmåling i digitalt kart). Det gjøres oppmerksom på at denne type arealangivelse (med tilhørende kart) kan være upresis og at man dermed kan få avvik i både areal og grenser ved en eventuell fremtidig oppmåling. Mangel grunnet avvikende grenser og/eller arealsvikt kan derfor ikke påberopes.

Beliggenhet

Enebolig beliggende på Fiskem, ca. 1,5 km sør for Harran. Landlig skjermet beliggenhet. Kort veg til Harran forsamlingshus og ca. 14 km til Grong.

Adkomst

Enkel adkomst.

Bebyggelsen

Området består hovedsakelig av spredt boligbebyggelse og gårdsbruk.

Barnehage/Skole/Fritid

Harran barnehage (1-5 år) 2.5 km

Rønningen barnehage (1-5 år) 15.2 km

Ekker barnehage (1-5 år) 17.2 km

Skolekrets

Harran oppvekstsenter (1-7 kl.) 2.5 km

Grong barne- og ungdomsskole (1-10 kl.) 13.9 km

Grong videregående skole 14.3 km

Olav Duun videregående skole 59.2 km

Bygningssakkyndig

Frode Kvaløsæter

Type takst

Tilstandsrapport

Byggemåte

Enebolig oppført i én etasje over sokkel. Grunnmur er oppført i lettklinkerblokker.

Veggkonstruksjoner er oppført i bindingsverk og er kledd med stående

tømmermannspanel. Taket er et saltak og er tekket med metallplater. Etasjeskille er et trebjelkelag. Vinduer med 3-lags isolerglass.

Halvpart garasje på ca: 30m² anlagt på grunnen (sandgulv). Vegger i tre utvendig kledd med stående panel. Taket er et saltak og er tekket med metallplater. Vippeport.

Tilleggsbygningen er i dårlig forfatning og omtales ikke nærmere i underliggende punkter i rapporten.

Informasjon er hentet fra Tilstandsrapport utført av Takst forum Nord-Trøndelag v/ Frode Kvaløsæter, datert 19.06.2024. For nærmere informasjon om hver enkelt bygningsdel henvises til nevnte Tilstandsrapport.

Sammendrag selgers egenerklæring

Pkt. 1 Kjenner du til om det er/har vært feil tilknyttet våtrommene, f.eks. sprekker, lekkasje, råte, lukt eller soppskader? Ja

Beskrivelse: Bad 1 etg. skade på flis. Bad sokkel fukt under belegg.

Pkt. 5 Kjenner du til om det er/har vært problemer med drenering, fuktinnsig, øvrig fukt eller fuktmerker i underetasje/kjeller? Ja

Beskrivelse: Litt Saltutslag i murvegg garasje og vaskerom Drenering er ikke spylt siden byggeår.

Pkt. 6 Kjenner du til om det er/har vært utettheter i terrasse/garasje/tak/fasade? Ja

Beskrivelse: Tidligere på terrassen over garasjen, og da ble det lagt takpapp og terrassebord for ca 2 år siden for å utbedre dette.

Pkt. 9 Kjenner du til om det er/har vært sopp/råteskader/insekter/skadedyr på eiendommen som rotter, mus, maur eller lignende? Ja

Beskrivelse: Det er opservert litt muselort på kvisten kaldloft.

Pkt. 16 Kjenner du til om det har vært utført arbeid på terrasse/garasje/tak/fasade? Ja, kun av ufaglært/egeninnsats/dugnad

Beskrivelse: Skiftet takplater på 1 side for ca 20 år siden. Lagt takpapp og terrassebord på terrassen for ca 2 år siden.

Innhold

Underetasje:

Vindfang, trapperom, 2 ganger, soverom, kjellerstue, bad/wc og vaskerom/vaskekjeller. 3 boder.

1. etasje:

Gang, stue, kjøkken, 2 soverom og bad/wc.

Standard

Sokkel

Vindfang: Belegg på gulv og malte plater på vegger. Takess i himling. Gulvvarme.

Gang 1: Belegg på gulv og malte plater på vegger. Takess i himling.

Gang 2: Betonggulv og plater på vegger. Takess i himling.

Trapperom: Belegg på gulv og malte plater på vegger. Takess i himling. Gulvvarme.

Soverom: Belegg på gulv, strietapet og tapet på vegger. Takess i himling. Gulvvarme og panelovn.

Kjellerstue: Tregulv og panel på vegger. Panel i himling. Gulvvarme og peis.

Bad: Belegg på gulv og våtromsplater på vegger. Takess i himling. Gulvvarme. Utstyrt med servantskap, wc og dusjnise.

Bod 1: Malt betonggulv og panel på vegger. Takess i himling.

Bod 2: Støpt gulv, malt murpuss og malte plater på vegger. Takess i himling.

Bod 3: Støpt gulv og pusset overflate på vegger. Ubehandlet himling. Leddport i tre og garasjedør.

Vaskerom: Malt betonggulv, malt murpuss og malte plater på vegger. Takess i himling. Gulvvarme. Utstyrt med skyllekum, bereder og opplegg for vaskemaskin.

1. etasje

Gang: Laminat på gulv og malte plater på vegger. Takess i himling. Panelovn og varmepumpe. Utgang til balkong.

Stue: Laminat på gulv og malte plater på vegger. Takess i himling. Vedovn. Utgang til balkong.

Kjøkken: Laminat på gulv, malt tapet på vegger og flis på vegg over benkeplate. Takess i himling. Innredning med mekanisk avtrekksvifte over stekesonen og opplegg for oppvaskmaskin.

Soverom 1: Belegg på gulv og malt tapet på vegger. Takess i himling. Panelovn. Garderobeskap.

Soverom 2: Belegg på gulv og malt tapet på vegger. Takess i himling. Garderobeskap.

Bad: Flis på gulv og våtromsplater på vegger. Takess i himling. Gulvvarme. Utstyrt med servantskap, wc og dusjkabinett.

Eiendommen er gjennomgått av en bygningskyndig og det er utarbeidet en tilstandsrapport. Denne er vedlagt salgsoppgaven. Nedenfor følger informasjon om forhold som har fått TG 2 og TG 3.

Forhold som har fått TG2:

Grunnmur og fundament

Oppsummering:

Det registreres innsving/skjevhet i grunnmur i bakkant av boligen. Det er i vaskekjeller en horisontal riss/sprekk i mur. Hvorvidt dette kun er i innvendig puss, eller ikke er ukjent.

Anbefalte tiltak:

Det anbefales å foreta en gjenpussing av sprekker i grunnmur, slik at forholdet kan observeres over tid, med tanke på om dette er under utvikling eller er stabilt.

Vinduer og dører: Vinduer

Oppsummering:

Med tanke på oppnådd alder er punktering av glass i tiden som kommer påregnelig.

Det er punktert glassrute i kjellerstue.

Tettelister er harde/slitt. Kald trekk vil oppstå.

Garasjevindu fremstår med svikt.

Anbefalte tiltak:

Punkterte glass bør skiftes, alternativt vurdere å skifte hele vinduet som kan være gunstig ut fra et energiøkonomisk synspunkt.

Vinduer og dører: Dører

Oppsummering:

TG 2 er satt med bakgrunn i alder (isolerglass over 30år) og det vil være risiko for at vindusglass punkterer.

Yttervegger

Oppsummering:

Det er stedvis soltørkede overflater / sprekker i kledningen.

Det er sporadisk fuktopptrekk/tegn til råte i endevend på utsatte områder.

Det er benyttet klosser som musesperre bak kledning. Dette har medført stedvis redusert lufting.

Anbefalte tiltak:

Pga. alder vil det være et økt behov for vedlikehold.

Loft (konstruksjonsoppbygging)

Oppsummering:

Det registreres tegn til aktivitet etter mus. Avtrekkskanal fra kjøkken er ikke ført opp over tak.

Anbefalte tiltak:

Det må gjennomføres ytterligere undersøkelser for å kartlegge omfang av aktivitet etter mus.

Avtrekkskanal fra kjøkken må føres opp over tak. Ventilasjonsrør bør isoleres bedre.

Taktekking

Oppsummering:

Metallplater med underlagspapp og lekter har passert 25 år og tettheten i tiden som kommer er usikker.

Etasjeskille og gulv på grunn

Oppsummering:

Med bruk av nivelleringslaser ble det registrert lokalt avvik i trapperom innenfor 2 meter på mellom 10 og 20 mm i sokkeletasjen.

Ildsted/Skorstein

Oppsummering:

Pipevanger er kledd på 3 sider i 1.etg.

Anbefalte tiltak:

Pipevanger må fristilles / gjøres tilgjengelig iht krav.

Kjøkken Oppsummering av overflater og innredning:

Kjøkkeninnredning fra byggeår med naturlig slitasje iht. alder.

Anbefalte tiltak overflater og innredning:

Oppgradering må forventes for å møte dagens krav og forventninger til standard/funksjonalitet.

Trapp

Oppsummering:

Åpninger i rekkverket er over 10 cm. Dette utgjør en risiko for små barn og dyr.

Trappen mangler håndløper langs veggen som er et krav iht dagens forskrift.

Anbefalte tiltak:

Det anbefales å redusere avstanden mellom rekkverksspiler slik at åpningen ikke overstiger 10 cm.

Avløpsrør

Oppsummering:

Avløpsanlegg er fra byggeåret, og nådd en alder som tilsier at skader / lekkasjer kan oppstå.

Anbefalte tiltak:

Ved oppgraderinger av våtrom/kjøkken vil det være hensiktsmessig å skifte avløpsrør.

Vannledninger

Oppsummering:

Vannrør er fra byggeåret, har nådd en alder hvor det vil være økt risiko for lekkasjer.

Anbefalte tiltak:

Vannledninger bør skiftes i forbindelse med fremtidig oppgradering av våtrom/kjøkken.

Elektrisk

Oppsummering:

Elanlegget er fra opprinnelig byggeår uten dokumentasjon og med bakgrunn i dette og alder kan ikke feil utelukkes.

Anbefalte tiltak:

Boligen har et eldre elanlegg uten dokumentasjon. Det bør gjennomføres en utvidet el-kontroll av en kvalifisert elektrofaglig person, og nødvendige tiltak vurderes deretter.

Varmesentral

Oppsummering:

Forventet levetid på en varmepumpe er ca 12 - 15 år. Med bakgrunn i alder vil det være risiko for feil på anlegget, eller at anlegget ikke fungerer optimalt, og som krever utbedring/utskifting.

Varmtvannsbereder

Oppsummering:

Berederen er over 20 år har usikker restlevetid.

Anbefalte tiltak:

En utskifting av bereder som følge av oppnådd alder/(over 20 år) er påregnelig.

Forhold som har fått TG3:

Drenering

Oppsummering:

Dreneringen/fuksikring har nådd en alder som gjør tettheten usikker i tiden som kommer. Normal brukstid for en drenering anslås til å være ca 30 år.

Det er synlige fukskader i overflater der det er platekledninger mot grunnmur i sokkeletasjen. Ved bruk av fuktmåler måles høye fuktverdier i materialer i disse områdene.

Det er risiko for vannansamlinger inn mot bygningen med påfølgende økt belastning på dreneringen.

Anbefalte tiltak:

Fall på terreng rundt boligen bør tilordnes slik at overflatevann renner bort fra boligen.

Tiltak på drenering er påregnelig.

Utbedringskostnader: 50 000 - 150 000

Rom under terreng

Oppsummering:

Det er foretatt hulltaking i nedre del av påforet vegg under trapp, og i delevbegg mellom bad og vaskerom/vaskekjeller ut mot grunnmur. Det registreres fukt i plater kombinert med synlige tegn til fukt/misfarget treverk og svelling/utbuling i plater. Innredning/bruksendring av kjellere er ikke å anbefale uten isolering av grunnmuren på utsiden.

Anbefalte tiltak:

Det anbefales at alt treverk i etasjen mot grunnmur fjernes, har mest mulig åpne murkonstruksjoner med god utlufting. Før ny oppbygging av bad må det gjøres kompensierende tiltak på drenering og utvendig isolering av grunnmur mm.

Stipulert kostnad gjelder ikke gjenoppbygging.

Utbedringskostnader: 10 000 - 50 000

Renner og nedløp

Oppsummering:

Det er skader i takrenner.

Anbefalte tiltak:

Utskifting av takrenner og nedløpsrør må påregnes.

Utbedringskostnader: 10 000 - 50 000

Utstyr på tak

Oppsummering:

Det er etablert en taktekking med glatt overflate og det er krav til snøfanger over inngangsparti.

Det er ikke etablert noen snøfanger på taket.

Anbefalte tiltak:

Snøfanger må etableres for god personsikkerhet.

Utbedringskostnader: 10 000 - 50 000

Våtrom: Bad/wc 1.etg

Oppsummering:

Eldre bad som kun må benyttes med dusjkabinett i påvente av en oppgradering.

Anbefalte tiltak:

En renovering må pga. elde påregnes.

Utbedringskostnader: 150 000 - 300 000

Våtrom: Bad/wc U.etg

Oppsummering:

Det registreres fukt i vegg mellom bad og vaskerom.

Badet har en slik tilstand at det må rehabiliteres.

Anbefalte tiltak:

Badet må renoveres.

Utbedringskostnader: 150 000 - 300 000

Øvrig: Vaskekjeller

Oppsummering:

Rom med generell slitasje, fukt i delevegger og løs maling med saltutslag på grunnmur.

Det gjøres oppmerksom på at rommet ikke er en vannsikkerheten konstruksjon.

Anbefalte tiltak:

For nærmere omtale henvises det til rom under terreng.

Utbedringskostnader: 10 000 - 50 000

Vær oppmerksom på:

Det er ikke fremlagt noen midlertidig brukstillatelse eller ferdigattest. Boligen er byggemeldt og søkt før 1. januar 1998. Det vil ikke bli mulig å få utstedt ferdigattest. Er bygget i henhold til opprinnelig godkjenning, er bygget lovlig i bruk.

Brannsløkkingsapparatet er fra 2013.

Informasjon er hentet fra Tilstandsrapport utført av Takst forum Nord-Trøndelag v/

Frode Kvaløsæter, datert 19.06.2024. For nærmere informasjon om hver enkelt

bygningssdel henvises til nevnte Tilstandsrapport.

Innbo og løsøre

Bransjens liste over løsøre og tilbehør legges til grunn for salget dersom ikke annet fremkommer av salgsoppgaven. Listen følger vedlagt salgsoppgaven. Det er full avtalefrihet om hva som skal følge med bolig og fritidsbolig ved salg. Hvis hvitevarer og/eller annet teknisk utstyr medfølger, gis det ingen garantier i forhold til tilstand, funksjonalitet og levetid på disse.

Hvitevarer

Kun hvitevarer som er spesifikt angitt i salgsoppgaven, følger med. Dette gjelder uavhengig av om hvitevaren(e) eventuelt kan anses som integrerte. Kjøleskap og oppvaskmaskin medfølger.

Moderniseringer og påkostninger

Tiltak etter byggeår:

Lagt nye takplater på en side av boligen, utført i 2004

Montert nytt pipebeslag, utført i 2004

Montert ny vedovn på stue, utført i 2004

Skiftet glass i fastkarmvinduer på stue, utført i 2010

Montert luft til luft varmepumpe, utført i 2010

Montert fasadestein på sokkelfront, utført i 2012

Malt utvendig fasade, utført i 2018

Lagt ny membran på balkong over bod/garasje, utført i 2022

TV/Internett/Bredbånd

Fiber innlagt. NTE Bredbånd

Parkering

Parkering i tomt. I tillegg er det garasje i sokkel og det medfølger 1/2 part i større dobbelgarasje som står ca. 50 m bortenfor eiendommen.

Diverse

Grong kommune opplyser følgende:

Finner ingen bygningstegninger i kommunens eiendomsarkiv.

Areal i salgsoppgaven er hentet fra tilstandsrapporten. Boligens areal oppgis i BRA (bruksareal), som deles i underkategoriene BRA-i (arealet innenfor boenheten), BRA-e (arealet utenfor boenheten(e) og som tilhører denne, slik som for eksempel boder hvor adkomsten er utenfor boenheten), og BRA-b (arealet av innglasset balkong, veranda eller altan når denne er tilknyttet boenheten). TBA er arealet av terrasser, åpne balkonger og åpen altan tilknyttet boenheten.

Etter aksept av bud, vil eiendommens salgssum bli meddelt de som ev. måtte etterspørre denne. Eiendommens salgssum vil bli offentlig tilgjengelig ved overføring av hjemmel.

Overtagelse:

Kjøper vil ikke ha tilgang til eiendommen i perioden mellom budaksept og overtakelse.

Energi **Oppvarming**

Oppvarming med varmepumpe og vedovn.
Dersom det er rom i boligen som ikke har vegg-/fastmonterte ovner, så følger det heller ikke med ovner i handelen for disse.

Energikarakter

F

Energifarge

Gul

Økonomi**Tot prisant. ekskl. omk.**

Kr 950 000

Kommunale avgifter

Kr 24 654

Kommunale avgifter år

2024

Info kommunale avgifter

I dette inngår avgift for vann, avløp, renovasjon, feiing/branntilsyn og eiendomsskatt.

Formuesverdi primær

Kr 412 787

Formuesverdi primær år

2022

Formuesverdi sekundær

Kr 1 568 589

Formuesverdi sekundær år

2022

Andre utgifter

Utover det som er nevnt under punktet «kommunale avgifter» og fyll inn eventuelle andre relevante punkt, påløper kostnader til for eksempel strøm, fyring/brensel, forsikring, innvendig/utvendig vedlikehold og abonnement til tv og internett.

Tilbud lånefinansiering

Aktiv Eiendomsmegling samarbeider med sparebankene i Eika Alliansen om formidling av finansielle tjenester. Ta gjerne kontakt med megler for formidling av et uforpliktende tilbud om finansiering. Meglerforetaket kan motta provisjon ved formidling av finansielle tjenester.

Offentlige forhold

Eiendommens betegnelse

Gårdsnummer 40, bruksnummer 95 i Grong kommune.

Tinglyste heftelser og rettigheter

På eiendommen er det tinglyst følgende heftelser og rettigheter som følger eiendommens matrikkel ved overskjøting til ny hjemmelshaver:

5045/40/95:

16.03.1978 - Dokumentnr: 2186 - Bestemmelse om veg

Rettighetshaver: Knr:5045 Gnr:40 Bnr:3

16.03.1978 - Dokumentnr: 902223 - Registrering av grunn

Denne matrikkelenhet opprettet fra:

Knr:5045 Gnr:40 Bnr:3

01.01.2018 - Dokumentnr: 10044 - Omnummerering ved kommuneendring

Tidligere: Knr:1742 Gnr:40 Bnr:95

16.03.1978 - Dokumentnr: 2186 - Bestemmelse om vannrett

Rettighet hefter i: Knr:5045 Gnr:40 Bnr:3

Bestemmelse om vann/kloakkledning

21.03.1978 - Dokumentnr: 2353 - Bestemmelse om veg

Rettighet hefter i: Knr:5045 Gnr:40 Bnr:52

06.12.2006 - Dokumentnr: 7783 - Bruksrett

Rettighet hefter i: Knr:5045 Gnr:40 Bnr:25

på den ene halvdelen av dobbelgarasjen

Med flere bestemmelser

Kjøper forplikter seg til å orientere sin bankforbindelse om at ovennevnte heftelser ikke vil bli slettet, men følge eiendommen, og at banken derfor må samtykke til å få prioritet etter ovennevnte heftelser.

Ferdigattest/brukstillatelse

Som et utgangspunkt skal det foreligge ferdigattest. Det er innført bestemmelser i plan- og bygningsloven som sier at ferdigattest ikke vil bli gitt for oppførte bygg som er søkt før 1. januar 1998. Det kan dermed ikke søkes om ferdigattest for slike bygg. Dette betyr ikke at ulovlig oppførte bygg blir lovlige, men bare at byggesaken ikke lenger skal avsluttes med ferdigattest. Det skal uansett foreligge midlertidig brukstillatelse. Midlertidig brukstillatelse er en forutsetning for at et tiltak kan tas i bruk. Manglende midlertidig brukstillatelse betyr da at bygget ikke er lovlig tatt bruk.

Vei, vann og avløp

Vann:

Eiendommen er tilknyttet offentlig nett.

Eiendommen har ikke vannmåler

Avløp:

Eiendommen er tilknyttet offentlig nett.

Vei:

Eiendommen er tilknyttet privat vei. Selger opplyser om at nabo gård brøyter gårdsplass.

Det er private stikkledninger/stikkveger frem til offentlig tilkobling som driftes av eier av eiendommen.

Regulerings og arealplaner

Eiendommen følger kommuneplan med formål bolig.

Kommunedelplan for Grong sentrum, vedtatt 29.03.2012 med planid 17422012003 kan sees hos megler.

Adgang til utleie

Det er ikke kjent at det foreligger offentligrettslige regler som er til hinder for at hele eiendommen leies ut.

Legalpant

Kommunen har legalpant i eiendommen for forfalte krav på eiendomsskatt og kommunale avgifter/gebyrer.

Kommentar konsesjon

Erverv av eiendommen er konsesjonsfritt.

Kontraktsgrunnlag

Salgs- og betalingsvilkår

Eiendommen skal overleveres til kjøper i tråd med det som er avtalt. Det er viktig at kjøper setter seg grundig inn i alle salgsdokumentene, herunder salgsoppgave, tilstandsrapport og selgers egenerklæring. Kjøper anses kjent med forhold som er tydelig beskrevet i salgsdokumentene. Forhold som er beskrevet i salgsdokumentene kan ikke påberopes som mangler. Dette gjelder uavhengig av om kjøper har lest dokumentene. Alle interessenter oppfordres til å undersøke eiendommen nøye, gjerne sammen med fagkyndig, før bud inngis. Kjøper som velger å kjøpe usett, kan som hovedregel ikke gjøre gjeldende som mangel noe kjøper burde blitt kjent med ved undersøkelse av eiendommen, eller som er tydelig beskrevet i salgsdokumentene. Hvis noe trenger avklaring, anbefaler vi at kjøper rådfører seg med eiendomsmegler eller en fagkyndig før det legges inn bud.

Kjøper har krav på at eiendommen er i henhold til avtalen. Hvis det ikke er avtalt noe særskilt, kan eiendommen ha en mangel dersom den ikke er slik kjøper må kunne forvente ut ifra blant annet boligens alder, type og synlige tilstand. Det samme gjelder hvis det er holdt tilbake eller gitt uriktige opplysninger om eiendommen som ikke er rettet i tide på en tydelig måte, og man må gå ut fra at opplysningen har virket inn på avtalen. En bolig som har blitt brukt i en viss tid, har vanligvis blitt utsatt for slitasje, og skader kan ha oppstått. Slik bruksslitasje må kjøper regne med, og det kan avdekkes enkelte forhold etter overtakelse som gjør utbedringer nødvendig. Normal slitasje og skader som trenger utbedring, er innenfor hva kjøper må forvente, og vil ikke utgjøre en mangel.

Boligen kan også ha en mangel hvis opplyst areal avviker fra faktisk størrelse. Avviket må være minst 2 prosent, og minst 1 kvadratmeter. Det er likevel ikke en mangel dersom selger godtgjør at kjøperen ikke la vekt på opplysningen, jf. avhendingsloven § 3-3 (2).

Ved beregning av et eventuelt prisavslag eller erstatning, må kjøper selv dekke tap/kostnader opp til et beløp på kr 10 000 (egenandel). Egenandel kommer først på tale når det er konstatert mangel ved eiendommen.

Hvis kjøper ikke er forbruker, selges eiendommen "som den er", og selgers ansvar er da begrenset, jf. avhl. § 3-9, første ledd 2. pkt. Avhl. § 3-3 (2) fravikes, og hvorvidt et innendørs arealavvik karakteriseres som en mangel vurderes etter avhl. § 3-8. Informasjon om kjøpers undersøkelsesplikt, herunder oppfordringen om å undersøke eiendommen nøye, gjelder også for kjøpere som ikke anses som forbrukere. Med forbrukerkjøp menes kjøp av eiendom når kjøperen er en fysisk person som ikke hovedsakelig handler som ledd i næringsvirksomhet.

Overtakelse

Etter avtale med selger.

Budgivning

Budgivning i forbrukerforhold

Budgivere oppfordres til å legge inn bud elektronisk. Dette gjøres på eiendommens hjemmeside på aktiv.no, ved å bruke «Gi bud»-knappen. Ved elektronisk budgivning, samtykker budgiver til elektronisk kommunikasjon. Eiendomsmegler skal legge til rette for en forsvarlig avvikling av budrunden og kan ikke videreformidle bud med en kortere akseptfrist enn kl. 12.00 første virkedag etter siste annonserte visning. Etter klokken 11:30 anbefaler vi akseptfrist på minimum 30 minutter. Bud bør legges inn i god tid før konkurrerende buds akseptfrist utløper. For øvrig henvises til forbrukerinformasjon om budgivning i salgsoppgaven. Oppdragsgiver er oppfordret til å ikke ta imot bud direkte fra budgiver, men å henvise budgiver videre til megler. Som kjøper vil du få forelagt kopi av budjournal. Alle bud vil bli gjort kjent for kjøper og selger i handelen. Øvrige budgivere kan be om å få en kopi av budjournal i anonymisert form.

Budgivning utenfor forbrukerforhold

Budgivere oppfordres til å legge inn bud elektronisk. Dette gjøres på eiendommens hjemmeside på aktiv.no, ved å bruke «Gi bud»-knappen. Ved elektronisk budgivning, samtykker budgiver til elektronisk kommunikasjon. Det anbefales at hvert bud har en akseptfrist som muliggjør en forsvarlig avvikling av budrunden. Vi anbefaler minimum 30 minutter akseptfrist. Oppdragsgiver er oppfordret til å ikke ta imot bud direkte fra budgiver, men å henvise budgiver videre til megler.

Opplysningene i salgsoppgaven er godkjent av selger. Alle interessenter oppfordres imidlertid til grundig besiktigelse av eiendommen, gjerne sammen med fagmann før bud inngis.

Omkostninger kjøpers beskrivelse

870 000 Prisantydning

Omkostninger

15 100 Boligkjøperforsikring – fem års varighet (valgfritt)
2 800 Boligkjøperforsikring Help Pluss - ett års varighet (valgfritt)
21 750 Dokumentavgift
240 Panteattest kjøper
500 Tinglysningsgebyr pantedokument
500 Tinglysningsgebyr skjøte

22 990 Omkostninger totalt

38 090 (med Boligkjøperforsikring - fem års varighet)

40 890 (med Boligkjøperforsikring inkludert ett år med Help Pluss)

892 990 Totalpris. inkl. omkostninger

908 090 Totalpris. inkl. omkostninger (med Boligkjøperforsikring - fem års varighet)

910 890 Totalpris. inkl. omkostninger (med Boligkjøperforsikring inkludert ett år med

Help Pluss)

Omkostninger kjøpers beløp

Kr 22 990

Betalingsbetingelser

Med mindre annet er avtalt forutsettes det at kjøpesum inkludert omkostninger er innbetalt og disponibelt på meglerforetakets klientkonto innen overtakelse.

Kjøpesummen skal innbetales fra norsk finansinstitusjon og/eller fra kjøpers egen konto i norsk finansinstitusjon.

Hvitvaskingsreglene

Megler har plikt til å gjennomføre kundetiltak. Hvis kjøper ikke bidrar til at megler får gjennomført kundetiltak og dette fører til at transaksjonen ikke kan gjennomføres eller blir forsinket, misligholder kjøper avtalen. Etter 30 dager er misligholdet vesentlig. Dette gir selger rett til å heve og gjennomføre dekningsalg for kjøpers regning.

Personopplysningsloven

Personopplysninger blir behandlet i samsvar med personopplysningsloven.

Boligselgerforsikring

Selger har tegnet boligselgerforsikring som dekker selgers ansvar etter avhendingsloven begrenset oppad til MNOK 14. I den forbindelse har selger utarbeidet en egenerklæring som kjøper bør gjøre seg kjent med før budgivning.

Boligkjøperforsikring

Vedlagt i salgsoppgaven følger informasjon om Boligkjøperforsikring Pluss og Boligkjøperforsikring fra HELP Forsikring AS. Boligkjøperforsikring er en rettshjelpsforsikring som gir trygghet og profesjonell juridisk hjelp dersom det oppdages uventede feil eller mangler ved boligen de neste fem årene.

Boligkjøperforsikring Pluss har samme dekning som boligkjøperforsikring, med tillegg av fullverdig advokathjelp på viktige rettsområder i privatlivet. Les mer om begge forsikringene i vedlagte materiell eller på help.no. Det gjøres oppmerksom på at boligkjøperforsikring kun kan tegnes av forbruker. Meglerforetaket mottar kr 4 200/4 600/5 000 i kostnadsgodtgjørelse, avhengig av boligtype, samt et tillegg på kr 1 000 ved salg av Boligkjøperforsikring Pluss.

Meglerns vederlag

Det er avtalt provisjonsbasert vederlag tilsvarende 2,5% av kjøpesum for gjennomføring av salgsoppdraget. I tillegg er det avtalt at oppdragsgiver skal dekke tilretteleggingsgebyr kr 15 000,- oppgjørshonorar kr 5 900,- og visninger kr 3 750,-.

Minimumsprovisjonen er avtalt til kr 39 900,-.

Utlegg kommer i tillegg etter faktura (sikringsobligasjon, fotograf, tilstandsrapport og kopi tinglyste erklæringer) Dersom handel ikke kommer i stand, kan oppdragstaker kreve dekket markedspakke og utlegg uten hensyn til årsaken til at handelen ikke er kommet i stand, jf. eiendomsmeglingsloven kapittel 7. Meglerprovisjon, tilretteleggingshonorar og visning belastes ikke oppdragsgiver.

Oppdragsansvarlig

Øyvind Hofstad

Eiendomsmegler

oyvind.hofstad@aktiv.no

Tlf: 417 87 200

Ansvarlig megler

Øyvind Hofstad

Eiendomsmegler

oyvind.hofstad@aktiv.no

Tlf: 417 87 200

Boli Eiendomsmegling AS, Søren R Thornæs veg 4
7800 Namsos

Salgsoppgavedato

09.07.2024































Vedlegg

Namsenvegen 1354

U. Etasje

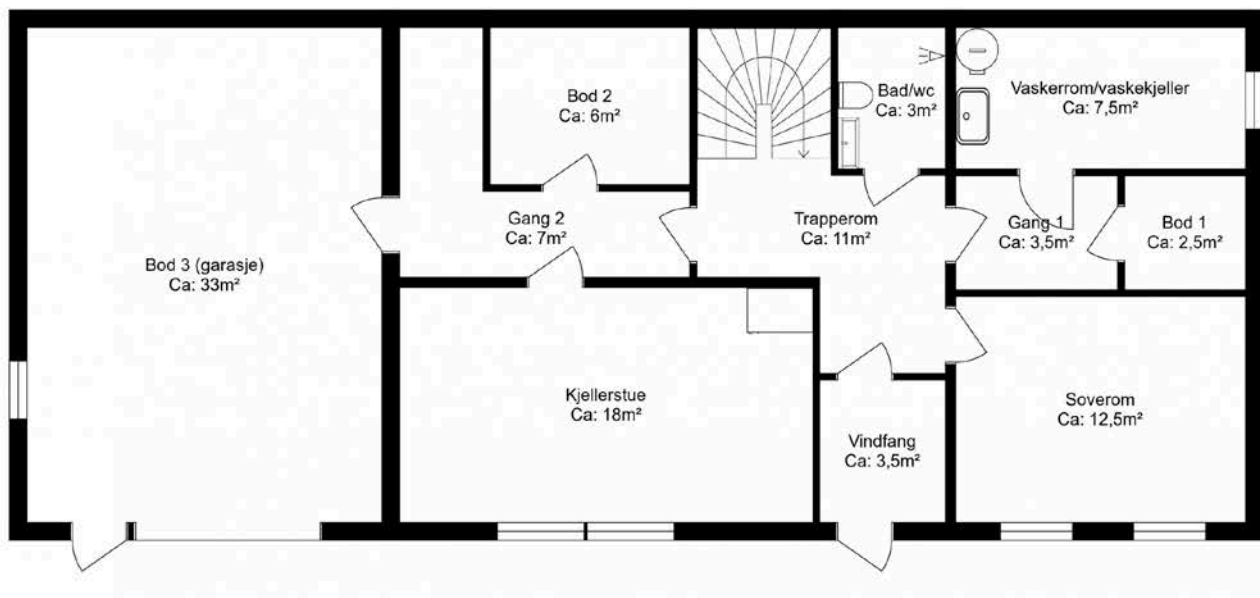

Planskisse utarbeidet av Takst-Forum Trøndelag AS

Boenhetens BRA inneholder også areal for innvendige vegger.
Boenhetens BRA vil derfor alltid være større enn summen av arealene på hvert enkelt rom.

Vær oppmerksom på at dette er en illustrasjon av boligens planløsning med omtrentlige mål.
Faktiske målinger på stedet kan avvike og målene er ikke juridisk bindende.

Namsenvegen 1354

1. Etasje

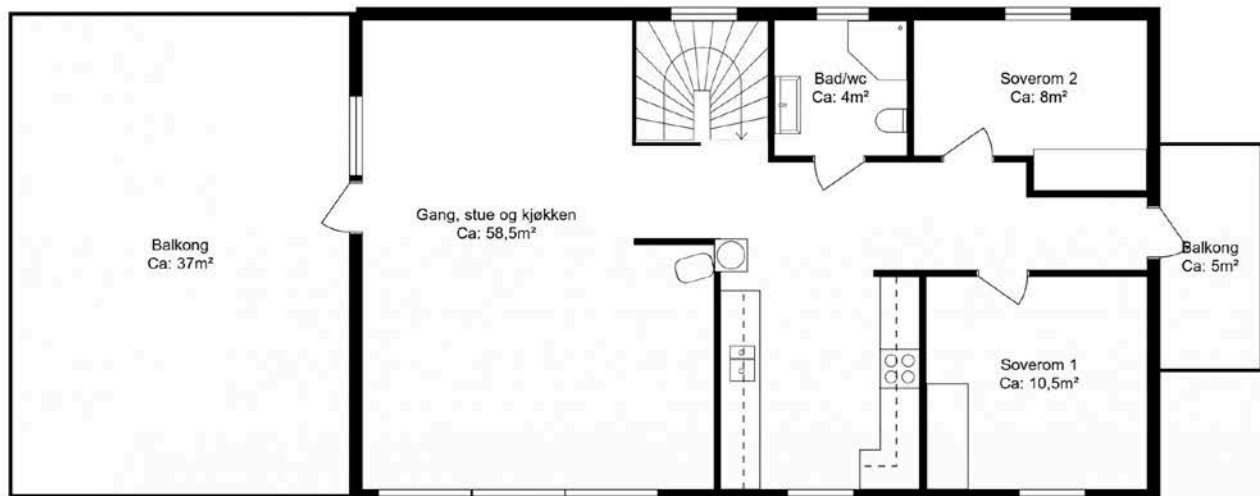

Planskisse utarbeidet av Takst-Forum Trøndelag AS

Boenhetens BRA inneholder også areal for innvendige vegger.
Boenhetens BRA vil derfor alltid være større enn summen av arealene på hvert enkelt rom.

Vær oppmerksom på at dette er en illustrasjon av boligens planløsning med omtrentlige mål.
Faktiske målinger på stedet kan avvike og målene er ikke juridisk bindende.

Namsenvegen 1354 7873 HARRAN

Tilstandsrapport Eierskifte

Boligtype: Enebolig

Byggeår: 1979

BRA: 312 m²

BRA-i: 198 m²

Samlet vurdering

TG-0

0

TG-1

4

TG-2

15

TG-3

7

TG-IU

0

1. Tilstandsgradene

TG-0

Tilstandsgrad 0: Ingen avvik

Bygningsdelen skal være tilnærmet ny, ikke vise tegn på slitasje og det skal være lagt frem dokumentasjon på faglig god utførelse. Det er ingen merknader til delen.

TG-1

Tilstandsgrad 1: Mindre eller moderate avvik

Bygningsdelen skal bare ha normal slitasje, og strakstiltak skal ikke anses som nødvendig. Graden kan også brukes når delen er ny, men der dokumentasjon på faglig god utførelse mangler.

TG-2

Tilstandsgrad 2: Bygningsdelen har vesentlige avvik

Bygningsdelen skal enten ha feil utførelse, en skade eller symptomer på skade, sterk slitasje eller nedsatt funksjon. Graden gis når bygningsdelen trenger vedlikehold eller tiltak i nær fremtid. Graden skal også brukes når delen er gammel og det er grunn til å varsle om faren for skader på grunn av alderen, eller når det er grunn til å overvåke delen spesielt på grunn av fare for større skader eller følgeskader

TG-3

Tilstandsgrad 3: Store eller alvorlige avvik

Bygningsdelen har kraftige symptomer på forhold som man må regne med trenger utbedring straks eller innen kort tid. Graden skal også brukes ved påvist funksjonssvikt eller sammenbrudd

TG-IU

Tilstandsgrad ikke undersøkt (TGIU) skal kun brukes unntaksvis. Eksempler kan være snødekket tak eller krypkjeller uten inspeksjonsmulighet på undersøkelsestidspunktet; eller bygningsdelen eller arealet eller rommet er ikke tilgjengelig for inspeksjon på tidspunktet for analysen. Dersom TGIU omfatter særlig fuktutsatte konstruksjoner, skal dette angis særlig.

2. Om rapporten

Om rapporten

Rapporten følger kravene i ny forskrift til avhendingsloven (tryggere bolighandel) fastsatt av Kommunal- og moderniseringsdepartementet 21.06.2021. I tillegg beskriver rapporten følgende kontrollpunkter utover minimumskravet i forskriften; støttemurer, tilleggsbygninger (garasje mm), etasjeskillere, renner / nedløp, toalettrom, ildsted / piper og trapper. Formålet med rapporten er å kartlegge boligens tekniske tilstand med tanke på behov for tiltak, samt å vise resultatene av en utført tilstandsanalyse for å bidra til økt trygghet og redusert konfliktnivå ved eierskifte.

Rapporten erstatter ikke selgers opplysningsplikt eller kjøpers undersøkelsesplikt ved eierskifte. Tilstandsrapporten gir en beskrivelse og vurdering av byggverk og bygningsdeler som bygningssakkyndig har observert, og som har betydning ved eierskifte. Tilbakeholdt eller uriktig informasjon som har betydning for vurderingen, er ikke bygningssakkyndig sitt ansvar. Rapporten gir normalt ingen vurdering av boligens tilbehør, som hvitevarer, brunevarer og annet inventar. Dette gjelder også om tilbehøret er integrert.

Struktur og referansenivå

Rapportens omfang, struktur, metode og begrepsbruk følger i hovedsak Norsk Standard NS 3600

Normalt vil referansenivået være byggeskikken og tilstanden ved byggeåret for boligen eller bygningsdelen. Rapporten beskriver avvik, altså en tilstand som er dårligere enn referansenivået. Rapporten framhever normalt ikke positive sider ved boligen ut over det som kommer frem av tilstandsgraden på rom og bygningsdeler.

Ved tilstandsgrad 0 og 1 gis det normalt ingen begrunnelse for valg av tilstandsgrad, fordi bygningen eller bygningsdelen da bare har normal slitasje.

Hvis et rom eller en bygningsdel gis tilstandsgrad 2 eller 3 skal den bygningssakkyndige redegjøre for årsaken til og konsekvensen av dette. Den bygningssakkyndige skal også gi et sjablongmessig anslag på hva det vil koste å utbedre rom eller bygningsdeler som gis tilstandsgrad 3.

I tillegg kan det gis TG3 iht. NS3600 på enkelte bygningsdeler slik som etasjeskiller og terrengforhold uten at det nødvendigvis krever umiddelbare tiltak.

Takstrappen

Kunden/rekvirenten skal lese gjennom dokumentet før bruk og gi tilbakemelding til den bygningssakkyndige hvis det finnes feil/mangler som bør rettes opp. Rapporten kan ikke være eldre enn 1 år på det tidspunkt kjøperen binder seg til å kjøpe boligen. Ved utgått rapport bør bygningssakkyndig kontaktes for ny befaring og oppdatering.

Supertakst AS samarbeider med Vendu AS, som utvikler tjenester som bidrar til en trygg bolighandel og et bærekraftig bolighold. For å kunne gjøre dette benyttes det tilstands - og eiendomsinformasjon fra rapporten. Les mer om tjenestene og få tilgang til å avstå fra bruk av dine data ved å gå til denne nettsiden: <https://samtykke.vendu.no/19123>

Dokumentasjon på håndverkertjenester

Dersom det har vært utført reparasjoner, vedlikehold, installasjoner, ombygging eller lignende i boligen de siste fem årene, og arbeidet er utført av kvalifiserte håndverkere, skal den bygningssakkyndige be eieren dokumentere bruken av kvalifiserte håndverkere. Som dokumentasjon regnes blant annet skriftlig bekreftelse fra den eller de håndverkerne som ble brukt.

Hvordan undersøkelsene skal skje

Med mindre det fremgår at et rom eller en bygningsdel skal undersøkes med målinger, at det skal bores hull, at det skal stikkes i treverk eller annet, skal den bygningssakkyndige basere sine undersøkelser på det som er synlig. Den bygningssakkyndige skal flytte på tepper, møbler og annet inventar når det er nødvendig for å komme til det rommet eller den bygningsdelen som skal undersøkes. Dette gjelder likevel ikke for særlig tunge møbler og inventar, når disse ikke skjuler vesentlige installasjoner eller innretninger, og det heller ikke er andre grunner til å mistenke at flytting vil kunne avdekke vesentlige forhold.

3. Rapportsammendrag

Alle bygningsdeler angitt med tilstandsgrad TG2, TG3 eller TGIU (ikke undersøkt) er angitt i rapportsammendraget. Ytterligere opplysninger er gitt i hovedrapporten.

Bygningsdeler med TG3

Drenering

Oppsummering

Dreneringen/fuktsikring har nådd en alder som gjør tettheten usikker i tiden som kommer. Normal brukstid for en drenering anslås til å være ca 30 år.

Det er synlige fukskader i overflater der det er platekledninger mot grunnmur i sokkeletasjen. Ved bruk av fuktmåler måles høye fuktverdier i materialer i disse områdene.

Det er risiko for vannansamlinger inn mot bygningen med påfølgende økt belastning på dreneringen.

Anbefalte tiltak

Fall på terreng rundt boligen bør tilordnes slik at overflatevann renner bort fra boligen.

Tiltak på drenering er påregnelig.

Utbedringskostnader: 50 000 - 150 000

Rom under terreng

Oppsummering

Det er foretatt hulltaking i nedre del av påforet vegg under trapp, og i delevbegg mellom bad og vaskerom/vaskekjeller ut mot grunnmur. Det registreres fukt i plater kombinert med synlige tegn til fukt/misfarget treverk og svelling/utbuling i plater.

Innredning/bruksendring av kjellere er ikke å anbefale uten isolering av grunnmuren på utsiden.

Anbefalte tiltak

Det anbefales at alt treverk i etasjen mot grunnmur fjernes, har mest mulig åpne murkonstruksjoner med god utlufing. Før ny oppbygging av bad må det gjøres kompensierende tiltak på drenering og utvendig isolering av grunnmur mm.

Stipulert kostnad gjelder ikke gjenoppbygging.

Utbedringskostnader: 10 000 - 50 000

Renner og nedløp

Oppsummering

Det er skader i takrenner.

Anbefalte tiltak

Utskifting av takrenner og nedløpsrør må påregnes.

Utbedringskostnader: 10 000 - 50 000

Utstyr på tak

Oppsummering

Det er etablert en taktekking med glatt overflate og det er krav til snøfanger over inngangsparti.

Det er ikke etablert noen snøfanger på taket.

Anbefalte tiltak

Snøfanger må etableres for god personsikkerhet.

Utbedringskostnader: 10 000 - 50 000

Våtrom: Bad/wc 1.etg

Oppsummering

Eldre bad som kun må benyttes med dusjkabinett i påvente av en oppgradering.

Anbefalte tiltak

En renovering må pga. elde påregnes.

Utbedringskostnader: 150 000 - 300 000

Våtrom: Bad/wc U.etg

Oppsummering

Det registreres fukt i vegg mellom bad og vaskerom.

Badet har en slik tilstand at det må rehabiliteres.

Anbefalte tiltak

Badet må renoveres.

Utbedringskostnader: 150 000 - 300 000

Øvrig: Vaskekjeller

Oppsummering

Rom med generell slitasje, fukt i delevegger og løs maling med saltutslag på grunnmur. Det gjøres oppmerksom på at rommet ikke er en vannsikkerheten konstruksjon.

Anbefalte tiltak

For nærmere omtale henvises det til rom under terreng.

Utbedringskostnader: 10 000 - 50 000

Bygningsdeler med TG2

Grunnmur og fundament

Oppsummering

Det registreres innsving/skjevhet i grunnmur i bakkant av boligen. Det er i vaskekjeller en horisontal riss/sprekk i mur. Hvorvidt dette kun er i innvendig puss, eller ikke er ukjent.

Anbefalte tiltak

Det anbefales å foreta en gjenpussing av sprekker i grunnmur, slik at forholdet kan observeres over tid, med tanke på om dette er under utvikling eller er stabilt.

Vinduer og dører: Vinduer

Oppsummering

Med tanke på oppnådd alder er punktering av glass i tiden som kommer påregnelig. Det er punktert glassrute i kjellerstue.

Tettelister er harde/slitt. Kald trekk vil oppstå.

Garasjevindu fremstår med svikt.

Anbefalte tiltak

Punkterte glass bør skiftes, alternativt vurdere å skifte hele vinduet som kan være gunstig ut fra et energioekonomisk synspunkt.

Vinduer og dører: Dører

Oppsummering

TG 2 er satt med bakgrunn i alder (isolerglass over 30år) og det vil være risiko for at vindusglass punkterer.

Yttervegger

Oppsummering

Det er stedvis soltørkede overflater / sprekker i kledningen.

Det er sporadisk fuktopptrekk/tegn til råte i endeved på utsatte områder.

Det er benyttet klosser som musesperre bak kledning. Dette har medført stedvis redusert lufting.

Anbefalte tiltak

Pga. alder vil det være et økt behov for vedlikehold.

Loft (konstruksjonsoppbygging)

Oppsummering

Det registreres tegn til aktivitet etter mus. Avtrekkskanal fra kjøkken er ikke ført opp over tak.

Anbefalte tiltak

Det må gjennomføres ytterligere undersøkelser for å kartlegge omfang av aktivitet etter mus.

Avtrekkskanal fra kjøkken må føres opp over tak. Ventilasjonsrør bør isoleres bedre.

Taktekking

Oppsummering

Metalplater med underlagspapp og lekter har passert 25 år og tettheten i tiden som kommer er usikker.

Etasjeskille og gulv på grunn

Oppsummering

Med bruk av nivelleringslaser ble det registrert lokalt avvik i trapperom innenfor 2 meter på mellom 10 og 20 mm i sokkeletasjen.

Ildsted/Skorstein

Oppsummering

Pipevanger er kledd på 3 sider i 1.etg.

Anbefalte tiltak

Pipevanger må fristilles / gjøres tilgjengelig iht krav.

Kjøkken

Oppsummering av overflater og innredning

Kjøkkeninnredning fra byggeår med naturlig slitasje iht. alder.

Anbefalte tiltak overflater og innredning

Oppgradering må forventes for å møte dagens krav og forventninger til standard/funksjonalitet.

Trapp

Oppsummering

Åpninger i rekkverket er over 10 cm. Dette utgjør en risiko for små barn og dyr.

Trappen mangler håndløper langs veggen som er et krav iht dagens forskrift.

Anbefalte tiltak

Det anbefales å redusere avstanden mellom rekkverksspiler slik at åpningen ikke overstiger 10 cm.

Avløpsrør

Oppsummering

Avløpsanlegg er fra byggeåret, og nådd en alder som tilsier at skader / lekkasjer kan oppstå.

Anbefalte tiltak

Ved oppgraderinger av våtrom/kjøkken vil det være hensiktsmessig å skifte avløpsrør.

Vannledninger

Oppsummering

Vannrør er fra byggeåret, har nådd en alder hvor det vil være økt risiko for lekkasjer.

Anbefalte tiltak

Vannledninger bør skiftes i forbindelse med fremtidig oppgradering av våtrom/kjøkken.

Elektrisk

Oppsummering

Elanlegget er fra opprinnelig byggeår uten dokumentasjon og med bakgrunn i dette og alder kan ikke feil utelukkes.

Anbefalte tiltak

Boligen har et eldre elanlegg uten dokumentasjon. Det bør gjennomføres en utvidet el-kontroll av en kvalifisert elektrofaglig person, og nødvendige tiltak vurderes deretter.

Varmesentral

Oppsummering

Forventet levetid på en varmepumpe er ca 12 - 15 år. Med bakgrunn i alder vil det være risiko for feil på anlegget, eller at anlegget ikke fungerer optimalt, og som krever utbedring/utskifting.

Varmtvannsbereder

Oppsummering

Berederen er over 20 år har usikker restlevetid.

Anbefalte tiltak

En utskifting av bereder som følge av oppnådd alder/(over 20 år) er påregnelig.

Vær oppmerksom på!

Det er ikke fremlagt ferdigattest / midlertidig brukstillatelse

Det er ikke fremlagt noen midlertidig brukstillatelse eller ferdigattest. Boligen er byggemeldt og søkt før 1. januar 1998. Det vil ikke bli mulig å få utstedt ferdigattest. Er bygget i henhold til opprinnelig godkjenning, er bygget lovlig i bruk.

Det er skader på brannslukkingsutstyr, røykvarsler, eller apparat er eldre enn 10 år

Brannslukkingsapparatet er fra 2013.

4. Informasjon om oppdraget

Befaringsdato
12.6.2024

Rapportdato
19.6.2024

Hjemmelshavere

Navn: Oddrun Hestvik

Tilstede ved inspeksjon: Ja

Er selgers egenerklæring fremlagt og gjennomgått av bygnings sakkyndig? Ja

Informasjon om bygnings sakkyndig

Navn: Frode Kvaløseter Telefon: 92208459
Firma: Takst-Forum Trøndelag Epost: frode.kvaloeter@tft.no
Adresse: Vestre Rosten 69, 7072 Heimdal



Om bygnings sakkyndig:
Byggmester/takstmann

Egne premisser:

Informasjon om boligen

Adresse: Namsenvegen 1354, 7873 Harran

Kommunenr: 5045 Gårdsnr: 40 Bruksnr: 95 Festenr:
Seksjonsnr: Andelsnr: Leilighetsnr:

Byggeår: 1979

Boligtype: Enebolig

Generell beskrivelse av boligen:

Enebolig oppført i én etasje over sokkel. Grunnmur er oppført i lettklinkerblokker. Veggkonstruksjoner er oppført i bindingsverk og er kledd med stående tømmermannspanel. Taket er et saltak og er teknet med metallplater. Etasjeskille er et trebjelkelag. Vinduer med 3-lags isolerglass.

Halvparkt garasje på ca: 30m² anlagt på grunnen (sandgulv). Vegger i tre utvendig kledd med stående panel. Taket er et saltak og er teknet med metallplater. Vippeport.

Tilleggsbygningen er i dårlig forfatning og omtales ikke nærmere i underliggende punkter i rapporten.

Tiltak etter byggeår:

År	Beskrivelse	Er det fremlagt dokumentasjon fra håndverker?
2004	Lagt nye takplater på en side av boligen.	Nei
2004	Montert nytt pipebeslag.	Nei
2004	Montert ny vedovn på stue.	Nei
2010	Skiftet glass i fastkarmvinduer på stue.	Nei
2010	Montert luft til luft varmpumpe.	Nei
2012	Montert fasadestein på sokkelfront.	Nei
2018	Malt utvendig fasade.	Nei
2022	Lagt ny membran på balkong over bod/garasje.	Nei

5. Arealinformasjon

Arealmålingen er basert på Norsk standard 3940:2023 Areal- og volum-beregninger av bygninger. Arealet gjelder for tidspunktet da boligen ble målt. Rommene kan være måleverdige selv om bruken er i strid med byggt teknisk forskrift

Arealet beskriver boligens bruksareal i tre definerte kategorier:

Internt bruksareal	BRA-i	Bruksareal innenfor boenhetens omsluttende vegger. Bruksenheten kan bestå av flere boenheter.
Eksternt bruksareal	BRA-e	Bruksareal av rom som tilhører boenheten med adkomst via fellesarealer eller utvendig adkomst. Veggareal mellom BRA-i og BRA-e legges til BRA-e hvis dette ligger vegg i vegg.
Innglasset balkong	BRA-b	Innglassede balkong tilknyttet boenheten. Veggareal mellom innglasset balkong og annet bruksareal tillegges areal innglasset balkong.

Terrasse- og balkongareal (TBA) dekker areal som åpne balkonger, altaner og verandaer. Dette arealet vil ikke bli inkludert i boligens bruksareal.

Ikke måleverdige arealer som skyldes skråtak eller lav himlingshøyde (ALH) kan opplyses som tilleggsinformasjon. Slike arealer skal ikke oppføres alene, men skal alltid opplyses sammen med korrekt målt BRA. BRA og ALH kan summeres, og utgjør boligens gulvareal (GUA).

For mer informasjon se her: <https://eiendomnorge.no/nyheter/viktig-informasjon-om-arealmaling-article2588-919.html>

Tabellen som viser fordelingen av P-ROM og S-ROM er basert på den tidligere arealstandard (NS 3940:2012) og inneholder ulike definisjoner for måling i forhold til den nåværende standarden (NS 3940:2023). Eksempel skal ikke boder via fellesareal være med som S-ROM, men i ny standard er dette med som BRA-e og summert i bruksarealet (BRA). Oversikten over P-ROM og S-ROM er kun ment som informasjon og for sammenligning, og skal ikke brukes i markedsføring av boliger. Tallene er omtrentlige og kan avvike fra faktiske målinger; de er ikke juridisk bindende. Rombenevnelser er vurdert med tanke på dagens bruksområder og tar ikke hensyn til kravene i byggeforskriftene.

Bygning: Hovedbygg

Hovedareal

Etasje	BRA	BRA-i (internt bruksareal)	BRA-e (eksternt bruksareal)	BRA-b (Innglasset balkong)	TBA (terrasse- og balkongareal)
U. etasje	228	114	114	0	0
1. etasje	84	84	0	0	42
Totalt m²	312	198	114	0	42

Fordeling mellom P-ROM og S-ROM

Etasje	BRA	P-ROM	S-ROM	Beskrivelse P-Rom	Beskrivelse S-Rom
U. etasje	114	69	45	Vindfang, trapperom, 2 ganger, soverom, kjellerstue, bad/wc og vaskerom/vaskekjeller.	3 boder.
1. etasje	84	84	0	Gang, stue, kjøkken, 2 soverom og bad/wc.	
Totalt m²	198	153	45		

Kommentar til arealberegning

Rombenevnelser er iht. dagens bruk uten hensyn til byggeforskriftens krav.

6. Hovedrapport

6.1 Drenering

Type grunnmur?	Grunnmur/ringmur
Er det gjennomført arbeider etter opprinnelig byggeår?	Nei
Er det manglende fuksikring i form av grunnmursplast på grunnmur, eller er det ut fra alder grunn til å anta at dette mangler?	Nei
Har drenering nådd en alder som gir økt risiko for skader eller følgeskader?	Ja
Er det ved innvendig inspeksjon registrert symptom på nedsatt funksjon eller funksjonssvikt?	Ja
Er bygningen utsatt for tilsig av overflatevann (terrengfall inn mot boligen)?	Ja
Er kontrollert bortledning av vann fra taknedløp ved grunnmur mangelfull?	Nei
Oppsummering av drenering	TG-3
<p>Dreneringen/fuksikring har nådd en alder som gjør tettheten usikker i tiden som kommer. Normal brukstid for en drenering anslås til å være ca 30 år.</p> <p>Det er synlige fukskader i overflater der det er platekledninger mot grunnmur i sokkeletasjen. Ved bruk av fuksmåler måles høye fuktverdier i materialer i disse områdene.</p> <p>Det er risiko for vannansamlinger inn mot bygningen med påfølgende økt belastning på dreneringen.</p>	
Anbefalte tiltak / ytterligere undersøkelser anbefales	
<p>Fall på terreng rundt boligen bør tilordnes slik at overflatevann renner bort fra boligen.</p> <p>Tiltak på drenering er påregnelig.</p>	
Utbedringskostnader	50 000 - 150 000

6.2 Grunnmur og fundament

Type Fundament/Grunnmur	Grunnmur m/underetasje
Type byggegrunn	Byggegrunn av fjell
Type grunnmur i kjeller	Lettklinker (lecastein eller lign)
Er det påvist sprekker/riss eller skader?	Ja

Oppsummering av grunnmur og fundament**TG-2**

Det registreres innsving/skjevhet i grunnmur i bakkant av boligen. Det er i vaskekjeller en horisontal riss/sprekk i mur. Hvorvidt dette kun er i innvendig puss, eller ikke er ukjent.

Anbefalte tiltak / ytterligere undersøkelser anbefales

Det anbefales å foreta en gjenpussing av sprekker i grunnmur, slik at forholdet kan observeres over tid, med tanke på om dette er under utvikling eller er stabilt.

6.3 Rom under terreng

Type rom under terreng

Delvis innredet

Delvis innredet sokkeletasje.

Er det gjennomført arbeider etter byggeår?

Nei

Er det foretatt hulltaking i utlektet vegg eller i eventuelt oppforet tregulv?

Ja

Er det symptomer på fuktskade? (se etter skader og foreta fuktmåling)

Ja

Er oppholdsrom manglende ventilert?

Nei

Oppsummering av rom under terreng**TG-3**

Det er foretatt hulltaking i nedre del av påforet vegg under trapp, og i delevbegg mellom bad og vaskerom/vaskekjeller ut mot grunnmur. Det registreres fukt i plater kombinert med synlige tegn til fukt/misfarget treverk og svelling/utbuling i plater.

Innredning/bruksendring av kjellere er ikke å anbefale uten isolering av grunnmuren på utsiden.

Anbefalte tiltak / ytterligere undersøkelser anbefales

Det anbefales at alt treverk i etasjen mot grunnmur fjernes, har mest mulig åpne murkonstruksjoner med god utlufting. Før ny oppbygging av bad må det gjøres kompensierende tiltak på drenering og utvendig isolering av grunnmur mm.

Stipulert kostnad gjelder ikke gjenoppbygging.

Utbedringskostnader**10 000 - 50 000****6.4 Balkong, terrasse, platting**

Type

Balkong

Det er etablert en balkong med tett dekke over bod/garasje, samt en luftebalkong påp motsatt side.

Er det gjennomført arbeider etter opprinnelig byggeår?

Ja

Ny membran /papp over bod/garasje ble montert i 2022.

Er det synlig tegn på skjevheter/konstruksjonssvikt?	Nei
Er det tegn på sopp/råteskader i treverk eller skader i betong?	Ja
Er det krav til rekkverk?	Ja
Er det avvik på rekkverkshøyde og åpninger i rekkverket i forhold til gjeldene byggt teknisk forskrift på befaringsstidspunktet?	Nei
Er balkong / terrassen teknet?	Ja
Er det ufullstendig/manglende tettesjikt ved oppkant mot vegg og dør?	Ikke kontrollerbart
Oppsummering av balkong, terrasse, platting	
<p>Det registreres løs maling/mineralutslag på undersiden av balkongdekke i garasje.</p> <p>Rekkverket tilfredsstillende krav til høyde på oppføringstidspunktet, men er lavere enn dagens forskriftskrav på 100 cm. Ingen tiltak er påkrevd.</p> <p>Balkongen er teknet med papp.</p>	
TG-1	

6.5 Vinduer og dører: Vinduer

Beskrivelse	
Vinduer med 2-lags glass og vinduer med 3-lags glass.	
Er det gjennomført arbeider etter opprinnelig byggeår?	Ja
Det er skiftet enkelte glassruter i ca: 2010.	
Er det påvist punkterte eller sprukne glass?	Ja
Er det påvist værslitte karmen, fuktskader eller råteskader?	Ja
Er det ved stikkprøver registrert avvik ved åpne/lukkemekanismen?	Nei
Er det påvist avvik ved utvendig tetting som beslag, vannbord, og omramming?	Nei
Oppsummering av vinduer og dører	
<p>Med tanke på oppnådd alder er punktering av glass i tiden som kommer påregnelig. Det er punktert glassrute i kjellerstue.</p> <p>Tettelister er harde/slitt. Kald trekk vil oppstå.</p> <p>Garasjevindu fremstår med svikt.</p>	
TG-2	
Anbefalte tiltak / ytterligere undersøkelser anbefales	
<p>Punkterte glass bør skiftes, alternativt vurdere å skifte hele vinduet som kan være gunstig ut fra et energioekonomisk synspunkt.</p>	

6.6 Vinduer og dører: Dører

Beskrivelse	
Dører i 2-lags glass.	
Er det gjennomført arbeider etter opprinnelig byggeår?	Ja
Ytterdør er skiftet i ca: 2015.	
Er det påvist punkterte eller sprukne glass?	Nei
Er det påvist værslitte karmen, fuktskader eller råteskader?	Nei
Er det ved stikkprøver registrert avvik ved åpne/lukkemekanismen?	Nei
Er det påvist avvik ved utvendig tetting som beslag, vannbord, og omramming?	Nei
Oppsummering av vinduer og dører	TG-2
TG 2 er satt med bakgrunn i alder (isolerglass over 30år) og det vil være risiko for at vindusglass punkterer.	

6.7 Yttervegger

Type fasade	Stående kledning
Er det gjennomført arbeider etter opprinnelig byggeår?	Ja
Kledningen ble malt sist i ca: 2018.	
Er det påvist skjevheter/riss/sprekker/setninger?	Ja
Er det påvist fuktskade/sopp/råte eller slitt overflate?	Ja
Er det liten eller ingen lufting av kledningen?	Ja
Er det manglende musetetting i nedkant av kledning/plater?	Nei
Oppsummering av yttervegger	TG-2
Det er stedvis soltørkede overflater / sprekker i kledningen.	
Det er sporadisk fuktopptrekk/tegn til råte i endeved på utsatte områder.	
Det er benyttet klosser som musesperre bak kledning. Dette har medført stedvis redusert lufting.	
Anbefalte tiltak / ytterligere undersøkelser anbefales	
Pga. alder vil det være et økt behov for vedlikehold.	

6.8 Loft (konstruksjonsoppbygging)

Type loft	Kaldtloft
Konstruksjonen er oppbygd med w-takstoler.	
Er det tegn til fukt fra lekkasjer eller kondensering på overflater?	Nei
Er det tegn til sopp/råte eller spor etter skadedyr?	Ja
Er det tegn på utilstrekkelig ventilering av konstruksjonen?	Nei
Er det tegn på utilstrekkelig tetting rundt gjennomføringer i konstruksjonen?	Nei
Oppsummering av loft (konstruksjonsoppbygging)	TG-2
Det registreres tegn til aktivitet etter mus. Avtrekkskanal fra kjøkken er ikke ført opp over tak.	
Anbefalte tiltak / ytterligere undersøkelser anbefales	
Det må gjennomføres ytterligere undersøkelser for å kartlegge omfang av aktivitet etter mus.	
Avtrekkskanal fra kjøkken må føres opp over tak. Ventilasjonsrør bør isoleres bedre.	

6.9 Renner og nedløp

Type	Plast
Takrenner og nedløpsrør i plast.	
Er det utført arbeider på anlegget etter byggeår?	Nei
Er det synlige skader på renner/nedløp?	Ja
Oppsummering av renner og nedløp	TG-3
Det er skader i takrenner.	
Anbefalte tiltak / ytterligere undersøkelser anbefales	
Utskifting av takrenner og nedløpsrør må påregnes.	
Utbedringskostnader	10 000 - 50 000

6.10 Takkonstruksjon

Takkonstruksjon	Saltak
Taket er et saltak.	

Inspisert fra	På tak
Er det tegn til svanker, skjevheter eller symptom på konstruksjonssvikt i takflaten?	Nei
Er det registrert symptom som tyder på at takkonstruksjonen er utilstrekkelig luftet?	Nei
Oppsummering av takkonstruksjon	TG-1
Ingen symptomer på tilstandssvekkelser.	

6.11 Takteking

Type teking	Metallplater
Taket er tekket med metallplater.	
Inspisert fra	På tak
Er det gjennomført arbeider etter opprinnelig byggeår?	Ja
Taktekking på framsiden av boligen over gårds plass er fra ca: 2004.	
Er det skader på takstein, mosegroing, buler i papp, rust eller bulker i plater?	Nei
Er det synlige avvik på beslag/inndekning rundt pipe og andre takgjennomføringer?	Nei
Har tekkingen nådd en alder som gir økt risiko for skader eller følgeskader?	Ja
Oppsummering av takteking	TG-2
Metallplater med underlagspapp og lekter har passert 25 år og tettheten i tiden som kommer er usikker.	

6.12 Utstyr på tak

Er det krav til snøfanger?	Ja
Er det manglende og/eller feil/skader på snøfanger?	Ja
Er det krav til stige for adkomst feier?	Ja
Er det manglende stige/adkomst for feier og eller skader på stige?	Nei
Oppsummering av utstyr på tak	TG-3
Det er etablert en takteking med glatt overflate og det er krav til snøfanger over inngangsparti.	
Det er ikke etablert noen snøfanger på taket.	

Anbefalte tiltak / ytterligere undersøkelser anbefales

Snøfanger må etableres for god personsikkerhet.

Utbedringskostnader**10 000 - 50 000****6.13 Etasjeskille og gulv på grunn**

Type Trebjelkelag

Kjellergulv er støpte. Etasjeskille er et trebjelkelag.

Er det påvist nedbøy, skjevheter eller svikt i etasjeskille/gulv?

Ja

Oppsummering av etasjeskille og gulv på grunn**TG-2**

Med bruk av nivelleringslaser ble det registrert lokalt avvik i trapperom innenfor 2 meter på mellom 10 og 20 mm i sokkeletasjen.

6.14 Ildsted/Skorstein

Type pipe Element

Elementpipe fra byggeår.

Er det montert ildsted?

Ja

Type ildsted Vedovn, Peis

Det er montert peis i kjellerstue, vedovn på stue.

Dersom elementpipe - er flere enn 2 sider av pipen innkledd?

Ja

Er det påvist avvik ved ildsted/feieluke/sotluke i forhold til avstand brennbart materiale?

Nei

Skorstein over tak er inspisert fra:

Fra taket

Er det synlige skader i skorstein, beslag eller fuger?

Nei

Er det avvik i forhold til høyde på pipe over tak?

Nei

Oppsummering av ildsted/skorstein**TG-2**

Pipevanger er kledd på 3 sider i 1.etg.

Anbefalte tiltak / ytterligere undersøkelser anbefales

Pipevanger må fristilles / gjøres tilgjengelig iht krav.

Overflater og innredning

Er det påvist fukt /skader rundt vask/kjøleskap/oppvaskmaskin?	Nei
Er det påvist skader på kjøkkeninnredning utover normal slitasje?	Ja
Oppsummering av overflater og innredning	TG-2
Kjøkkeninnredning fra byggeår med naturlig slitasje iht. alder.	
Anbefalte tiltak overflater og innredning	
Oppgradering må forventes for å møte dagens krav og forventninger til standard/funksjonalitet.	

Avtrekk

Type avtrekk	Mekanisk
Det er etablert mekanisk avtrekksvifte over stekesonen.	
Er det registrert avvik på avtrekk?	Nei
Oppsummering av avtrekk	TG-1
Ingen symptomer på skader.	

Er det manglende samsvar mellom dagens bruk og godkjente byggetegninger?	Nei
Ingen vesentlige endringer er utført fra opprinnelige bygningstegninger.	
Er det avdekt forhold som tyder på at boenhet ikke er delt opp i brannceller etter kravene i teknisk forskrift?	Nei
Er det manglende ferdigattest / midlertidig brukstillatelse?	Ja
Det er ikke fremlagt noen midlertidig brukstillatelse eller ferdigattest. Boligen er byggemeldt og søkt før 1 .januar 1998. Det vil ikke bli mulig å få utstedt ferdigattest. Er bygget i henhold til opprinnelig godkjenning, er bygget lovlig i bruk.	
Er det avvik på krav til rømning, dagslysforhold eller takhøyde?	Nei
Er det manglende brannslukkingsutstyr og røykvarsler i boligen iht forskrift?	Nei
Er det skader på brannslukkingsutstyr, røykvarsler, eller er apparat eldre enn 10 år?	Ja
Brannslukkingsapparatet er fra 2013.	

6.17 Trapp

Beskrivelse	
Innvendig trapp er en lukket tretrapp fra byggeår.	
Er det manglende rekkverk?	Nei
Er høyden på rekkverk under 90cm?	Nei
Er åpninger i rekkverk over 10cm?	Ja
Er åpninger mellom opptrinn over 10 cm?	Nei
Mangler håndløper i trappeløp?	Ja
Er det påvist andre avvik utover normal slitasje?	Nei
Oppsummering av trapp	TG-2
Åpninger i rekkverket er over 10 cm. Dette utgjør en risiko for små barn og dyr.	
Trappen mangler håndløper langs veggen som er et krav iht dagens forskrift.	
Anbefalte tiltak / ytterligere undersøkelser anbefales	
Det anbefales å redusere avstanden mellom rekkverksspiler slik at åpningen ikke overstiger 10 cm.	

6.18 Avløpsrør

Type avløpsrør	Plast
Er det gjennomført arbeider på anlegget etter byggeår?	Nei
Er det manglende lufting av kloakk over tak?	Nei
Er det sen avrenning fra tappested?	Nei
Mangler det stakemuligheter på avløpsanlegget?	Nei
Har avløpsrør nådd en alder som gir økt risiko for skader eller følgeskader?	Ja
Oppsummering av avløpsrør	TG-2
Avløpsanlegg er fra byggeåret, og nådd en alder som tilsier at skader / lekkasjer kan oppstå.	
Anbefalte tiltak / ytterligere undersøkelser anbefales	
Ved oppgraderinger av våtrom/kjøkken vil det være hensiktsmessig å skifte avløpsrør.	

6.19 Vannledninger

Type anlegg	Kobber
Er det utført arbeider på anlegget etter byggeår?	Nei
Har vannrør nådd en alder som gir økt risiko for skader eller følgeskader?	Ja
Er det manglende isolering av vannrør hvor det er risiko for frost eller kondens?	Nei
Er det registrert tegn til lekkasjer eller skader på vannrør?	Nei
Er det redusert vanntrykk ved prøving av to tappesteder samtidig?	Nei
Er det manglende tilgjengelighet til stoppekran?	Nei
Er det dårlig funksjon på stoppekran?	Nei
Oppsummering av vannledninger	TG-2
Vannrør er fra byggeåret, har nådd en alder hvor det vil være økt risiko for lekkasjer.	
Anbefalte tiltak / ytterligere undersøkelser anbefales	
Vannledninger bør skiftes i forbindelse med fremtidig oppgradering av våtrom/kjøkken.	

6.20 Elektrisk

Er det foretatt kontroll av det lokale el tilsyn i løpet av de siste 5 år	Nei
Type sikringer	Skrusikringer
Sikringsskap med skrusikringer og automatisk strømmåler.	
Type anlegg	Delvis skjult
Er det gjennomført arbeider etter opprinnelig byggeår?	Ja
Montert automatisk strømmåler i 2018.	
Er det manglende samsvarserklæring på arbeider utført etter 01.01.1999?	Nei
Er det manglende kursfortegnelse?	Nei
Er det manglende samsvar mellom kursfortegnelse og antall sikringer?	Nei
Er det tegn på varmgang (termiske skader) på kabler, brytere, downlight, stikkontakter, og elektrisk utstyr?	Nei

Er kabler tilstrekkelig festet?	Nei
Er det tegn til at kabelinnføringer og hull i inntak og sikringsskap ikke er tette?	Nei
Spørsmål til eier: Løses sikringene ofte ut?	Nei
Spørsmål til eier: Har det vært brann, branntilløp eller varmgang i anlegget?	Nei
Oppsummering av elektrisk	TG-2
Elanlegget er fra opprinnelig byggeår uten dokumentasjon og med bakgrunn i dette og alder kan ikke feil utelukkes.	
Anbefalte tiltak / ytterligere undersøkelser anbefales	
Boligen har et eldre elanlegg uten dokumentasjon. Det bør gjennomføres en utvidet el-kontroll av en kvalifisert elektrofaglig person, og nødvendige tiltak vurderes deretter.	

6.21 Varmesentral

Type anlegg	Varmepumpe
Det er montert luft til luft varmpumpe.	
Er det utført arbeider på anlegget etter byggeår?	Ja
Varmepumpe montert i ca: 2010.	
Når var siste service på anlegget?	
Service utført sist 21/01-2024.	
Finnes det oljetank på eiendommen?	Nei
Oppsummering av varmesentral	TG-2
Forventet levetid på en varmpumpe er ca 12 - 15 år. Med bakgrunn i alder vil det være risiko for feil på anlegget, eller at anlegget ikke fungerer optimalt, og som krever utbedring/utskifting.	

6.22 Varmtvannsbereder

Plassering bereder
Vaskerom
Fundament
Vegghengt

Årstall	
1979	
Størrelse	
200 liter	
Er det manglende lekkasjesikring av bereder?	Nei
Er plugg (støpsel) på berederen brunsvidd?	Ikke relevant, fast tilkobling
Er det tegn til lekkasjer fra bereder?	Nei
Er bereder over 20 år?	Ja
Oppsummering av varmtvannsbereder	TG-2
Berederen er over 20 år har usikker restlevetid.	
Anbefalte tiltak / ytterligere undersøkelser anbefales	
En utskifting av bereder som følge av opphådd alder/(over 20 år) er påregnelig.	

6.23 Ventilasjon

Type ventilering	Naturlig ventilasjon
Boligen er utstyrt med naturlig ventilasjon.	
Oppsummering av ventilasjon	TG-1
Bygningen fungerer tilfredsstillende med det etablerte anlegget.	

6.24 Våtrom: Bad/wc 1.etg

Det er behov for totalreovering av våtrommet!	
Er det foretatt hulltaking fra tilstøtende rom?	Ja
Er det registrert fukt eller andre skader ved hulltaking?	Nei
Oppsummering av våtrom	TG-3
Eldre bad som kun må benyttes med dusjkabinett i påvente av en oppgradering.	
Anbefalte tiltak	
En reovering må pga. elde påregnes.	

Utbedringskostnader

150 000 - 300 000

6.25 Våtrom: Bad/wc U.etg

Det er behov for totalreovering av våtrommet!

Er det foretatt hulltaking fra tilstøtende rom?

Ja

Er det registrert fukt eller andre skader ved hulltaking?

Ja

Oppsummering av våtrom

TG-3

Det registreres fukt i vegg mellom bad og vaskerom.

Badet har en slik tilstand at det må rehabiliteres.

Anbefalte tiltak

Badet må reoveres.

Utbedringskostnader

150 000 - 300 000

6.26 Øvrig: Vaskekjeller

Beskrivelse

Vaskerom/vaskekjeller med malt betonggulv, malt murpuss og malte plater på vegger. Utstyrt med skyllekar, varmtvannsbereeder og opplegg for vaskemaskin. VBentil i vegg/tak. Plastsluk.

Oppsummering av øvrig

TG-3

Rom med generell slitasje, fukt i delevegger og løs maling med saltutslag på grunnmur. Det gjøres oppmerksom på at rommet ikke er en vannsikkerheten konstruksjon.

Anbefalte tiltak / ytterligere undersøkelser anbefales

For nærmere omtale henvises det til rom under terreng.

Utbedringskostnader

10 000 - 50 000

6.27 Øvrig: Bod/kjølerom

Beskrivelse

Rom omtalt som bod er opprinnelig benyttet som kjølerom. Det registreres i innvendig tak/fukt/kondensskader. Det bør utføres en ytterligere undersøkelse for å stadfeste tilstand bak himlingsplater.

6.28 Kryp Kjeller

Tilgjengelighet

Ikke relevant

6.29 Støttemur

Tilgjengelighet

Ikke relevant

6.30 Toalettrom

Tilgjengelighet

Ikke relevant

6.31 Vannbåren varme

Tilgjengelighet

Ikke relevant

EGENERKLÆRINGSSKJEMA

Til orientering vil dette skjema være en del av salgsoppgaven

Meglerfirma	
Aktiv EM Namsos	
Oppdragsnr.	
1706240092	
Selger 1 navn	
Asle Hestvik	
Gateadresse	
Namsenvegen 1354	
Poststed	Postnr
HARRAN	7873
Er det dødsbo? <input checked="" type="checkbox"/> Nei <input type="checkbox"/> Ja	
Avdødes navn	
Er det salg ved fullmakt? <input type="checkbox"/> Nei <input checked="" type="checkbox"/> Ja	
Hjemmelshavers navn	Oddrun Hestvik
Har du kjennskap til eiendommen? <input type="checkbox"/> Nei <input checked="" type="checkbox"/> Ja	
Når kjøpte du boligen? År	1979
Hvor lenge har du eid boligen?	
Antall år	45
Antall måneder	4
Har du bodd i boligen siste 12 måneder? <input type="checkbox"/> Nei <input checked="" type="checkbox"/> Ja	
I hvilket forsikringselskap har du tegnet villa/husforsikring?	
Forsikringselskap	Eika
Polise/avtalenr.	

Document reference: 1706240092

Spørsmål for alle typer eiendommer

1 Kjenner du til om det er/har vært feil tilknyttet våtrommene, f.eks. sprekker, lekkasje, råte, lukt eller soppskader?

Nei Ja

Beskrivelse

Bad 1 etg. skade på flis. Bad sokkel fukt under belegg

Initialer selger: AH

1

- 2 Kjenner du til om det er utført arbeid på bad/våtrom?
Svar
- 3 Kjenner du til om det er/har vært tilbakeslag av avløpsvann i sluk eller lignende?
 Nei Ja
- 4 Kjenner du til feil eller om har vært utført arbeid/kontroll på vann/avløp?
Svar
- 5 Kjenner du til om det er/har vært problemer med drenering, fuktinnsig, øvrig fukt eller fuktmerker i underetasje/kjeller?
 Nei Ja
Beskrivelse
- 6 Kjenner du til om det er/har vært utettheter i terrasse/garasje/tak/fasade?
 Nei Ja
Beskrivelse
- 7 Kjenner du til om det er/har vært problemer med ildsted/skorstein/pipe f.eks. dårlig trekk, sprekker, pålegg, fyringsforbud eller lignende?
 Nei Ja
- 8 Kjenner du til om det er/har vært f.eks. sprekker i mur, skjeve gulv eller lignende?
 Nei Ja
- 9 Kjenner du til om det er/har vært sopp/råteskader/insekter/skadedyr på eiendommen som rotter, mus, maur eller lignende?
 Nei Ja
Beskrivelse
- 10 Kjenner du til om det er/har vært skjeggkre i boligen?
 Nei Ja
- 11 Kjenner du til om det er/har vært utført arbeid på el-anlegget eller andre installasjoner (f.eks. oljetank, sentralfyr, ventilasjon)?
Svar
- 12 Kjenner du til om det er utført kontroll av el-anlegget og/eller andre installasjoner (f.eks. oljetank, sentralfyr, ventilasjon)?
 Nei Ja
Beskrivelse
- 13 Har du ladeanlegg/ladeboks for elbil i dag?
 Nei Ja
- 14 Kjenner du til om ufaglærte har utført arbeid som normalt bør utføres av faglærte, utover det som er nevnt tidligere (f.eks. drenering, murerarbeid, tømmerarbeid etc)?
 Nei Ja
- 15 Er det nedgravd oljetank på eiendommen?
 Nei Ja
- 16 Kjenner du til om det har vært utført arbeid på terrasse/garasje/tak/fasade?
Svar
Beskrivelse
- 17 Selges eiendommen med utleiedel, leilighet, hybel eller tilsvarende?
 Nei Ja
- 18 Kjenner du til om det er innredet/bruksendret/bygget ut i kjeller eller loft eller andre deler av boligen?
 Nei Ja

- 19 Kjenner du til forslag eller vedtatte reguleringsplaner, andre planer, nabovarsel eller offentlige vedtak som kan medføre endringer i bruken av eiendommen eller av dens omgivelser?
 Nei Ja
- 20 Kjenner du til om det foreligger påbud/heftelser/krav/manglende tillatelser vedrørende eiendommen?
 Nei Ja
- 21 Er det foretatt radonmåling?
 Nei Ja
- 22 Kjenner du til manglende brukstillatelse eller ferdigattest?
 Nei Ja
- 23 Kjenner du til om det foreligger skaderapporter/ tilstandsvurderinger eller utførte målinger?
 Nei Ja
- 24 Er det andre forhold av betydning ved eiendommen som kan være relevant for kjøper å vite om (f.eks. rasfare, tinglyste forhold eller private avtaler)?
 Nei Ja

Tilleggs kommentar

Jeg bekrefter at opplysningene er gitt etter beste skjønn. Jeg er kjent med at dersom jeg har gitt ufullstendige, uriktige eller misvisende opplysninger om eiendommen, vil forsikringsselskapet kunne søke hel eller delvis regress for sine utbetalinger eller redusere sitt ansvar helt eller delvis, jfr. vilkår for boligselgerforsikring punkt 7.1 og forsikringsavtaleloven kapittel 4.

Jeg er orientert om mitt mulige ansvar som selger etter avhendingsloven, eventuelt etter kjøpsloven (aksjeboliger), og om forsikringsgiver sitt boligselgerforsikringstilbud.

Jeg er klar over at avtale om forsikring er bindende. Jeg er også klar over at premietilbudet først kan påberopes når boligen er solgt (budaksept). Premietilbudet som er gitt av megler er bindende for forsikringsgiver i 6 – seks – måneder fra oppdragsinngåelse med megler.

Etter dette vil premien og forsikringsvilkårene kunne justeres. Når premietilbudet ikke lenger er bindende for forsikringsselskapet må egenerklæringsskjemaet signeres på nytt og eventuelle endringer påføres. Det vil da være forsikringspremien og forsikringsvilkårene på ny signeringsdato som legges til grunn.

Det kan ikke tegnes boligselgerforsikring ved følgende salg:

- mellom ektefeller eller slektninger i rett oppstigende eller nedstigenede linje, søsken, eller
- mellom personer som bor eller har bodd på boligeiendommen og/eller
- når salget skjer som ledd i sikredes næringsvirksomhet/er en næringsseiendom
- etter at boligeiendommen er lagt ut for salg.
- ved salg av helårs- og fritidsbolig er det krav til at det foreligger tilstandsrapport i henhold til Forskrift til avhendingslova (tryggere bolighandel).

Forsikringsselskapet kan ved skriftlig samtykke akseptere tegning av forsikring også i ovennevnte tilfeller.

Dersom forsikringsselskapet ikke har gitt skriftlig samtykke, kan erstatningen bortfalle.

Ved oppgjørsoppdrag trer forsikringen i kraft når kontrakten er signert av begge parter, begrenset til siste 12 måneder før overtakelse.

Forøvrig oppfordrer selger potensielle kjøpere til å undersøke eiendommen grundig, jf avhendingsloven § 3-10 og kjøpsloven § 20 (aksjeboliger).

Gyldig forsikring forutsetter at det for helårs- og fritidsbolig foreligger tilstandsrapport som er i henhold til Forskrift til avhendingslova (tryggere bolighandel).

- Jeg ønsker boligselgerforsikring, og bekrefter å ha mottatt og lest forsikringsvilkårene og informasjonsbrosjyre til selger i forbindelse med kjøp av boligselgerforsikring. Forsikringen trer i kraft på det tidspunkt det foreligger en budaksept mellom partene, begrenset til tolv måneder før overtakelse. Ved oppgjørsoppdrag trer forsikringen i kraft når kontrakten er signert av begge parter, begrenset til siste 12 måneder før overtakelse. Jeg bekrefter med dette at eiendommen ikke er en næringsseiendom, at den ikke selges som ledd i næringsvirksomhet eller mellom ektefeller eller slektninger i rett oppstigende eller nedstigende linje, søsken, eller mellom personer som bor eller har bodd på boligeiendommen. Gyldig forsikring forutsetter at det for helårs- og fritidsbolig foreligger tilstandsrapport som er i henhold til Forskrift til avhendingslova (tryggere bolighandel). Forsikringen er ugyldig dersom den tegnes i strid med forsikringsvilkårene. Jeg er innforstått med at eiendomsmegleren ikke har fullmakt til å gjøre unntak fra ovennevnte begrensninger. Jeg er oppmerksom på at 8% av total forsikringskostnader honorar til Söderberg & Partners.
- Jeg ønsker ikke boligselgerforsikring, men megler har tilbudt meg å kjøpe slik forsikring.
- Jeg kan ikke kjøpe boligselgerforsikring ihht vilkår.

Document reference: 1706240092

NAME OF SIGNER	IDENTIFIER	TIME	ELECTRONIC ID
Asle Hestvik	2dd8b27f38d37c39d236bc 8697878752bb2d2bf1	13.06.2024 08:08:46 UTC	Signer authenticated by Nets One time code

Document reference: 1706240092

- This is a PDF document digitally signed by Nets' E-Signing service.
- The document's integrity is protected by signing and sealing the contents with a certificate issued to Nets by a third party. Validating the signature confirms that the contents have not been modified since the time of signing.
- For more information about document formats, see <https://www.nets.eu/developer>

ENERGIATTEST

Adresse	Namsenvegen 1354
Postnummer	7873
Sted	HARRAN
Kommunenavn	Grong
Gårdsnummer	40
Bruksnummer	95
Seksjonsnummer	—
Andelsnummer	—
Festenummer	—
Bygningsnummer	186497945
Bruksenhetsnummer	H0101
Merkenummer	ae585f47-15eb-42bc-89f0-45aa73d48b7c
Dato	18.06.2024

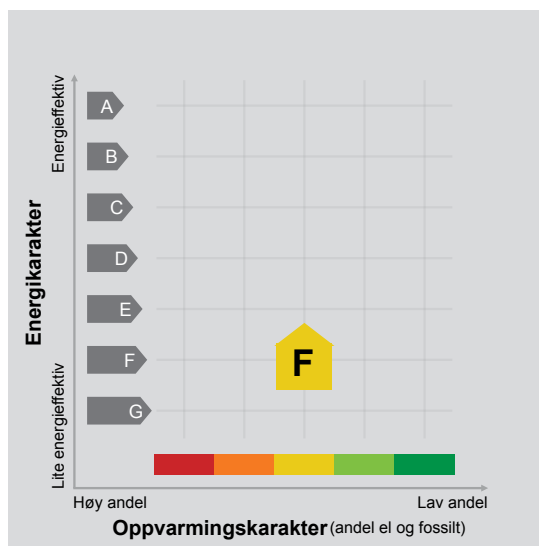

Energimerket angir boligens energistandard. Energimerket består av en energikarakter og en oppvarmingskarakter, se i figuren. Energimerket symboliseres med et hus, hvor fargen viser oppvarmingskarakter, og bokstaven viser energikarakter.

Energikarakteren angir hvor energieffektiv boligen er, inkludert oppvarmingsanlegget. Energikarakteren er beregnet ut fra den typiske energibruken for boligtypen. Beregningene er gjort ut fra normal bruk ved et gjennomsnittlig klima. Det er boligens energimessige standard og ikke bruken som bestemmer energikarakteren. A betyr at boligen er energieffektiv, mens G betyr at

boligen er lite energieffektiv. En bolig bygget etter byggeforskriftene vedtatt i 2010 vil normalt få C.

Oppvarmingskarakteren forteller hvor stor andel av oppvarmingsbehovet (romoppvarming og varmtvann) som dekkes av elektrisitet, olje eller gass. Grønn farge betyr lav andel el, olje og gass, mens rød farge betyr høy andel el, olje og gass. Oppvarmingskarakteren skal stimulere til økt bruk av varmepumper, solenergi, biobrensel og fjernvarme.

Om bakgrunnen for beregningene, se www.energimerking.no.

Målt energibruk

Brukeren har valgt å ikke oppgi målt energibruk.

Hvordan boligen benyttes har betydning for energibehovet

Energibehovet påvirkes av hvordan man benytter boligen, og kan forklare avvik mellom beregnet og målt energibruk. Gode energivaner bidrar til at energibehovet reduseres. Energibehovet kan også bli lavere enn normalt dersom:

- deler av boligen ikke er i bruk,
- færre personer enn det som regnes som normalt bruker boligen, eller
- den ikke brukes hele året.

Gode energivaner

Ved å følge enkle tips kan du redusere ditt energibehov, men dette vil ikke påvirke boligens energimerke.

Energimerkingen kan kun endres gjennom fysiske endringer på boligen.

Tips 1: Følg med på energibruken i boligen

Tips 2: Luft kort og effektivt

Tips 3: Redusér innnetemperaturen

Tips 4: Bruk varmtvann fornuftig

Mulige forbedringer for boligens energistandard

Ut fra opplysningene som er oppgitt om boligen, anbefales følgende energieffektiviserende tiltak. Dette er tiltak som kan gi bygningen et bedre energimerke.

Noen av tiltakene kan i tillegg være svært lønnsomme. Tiltakene bør spesielt vurderes ved modernisering av bygningen eller utskifting av teknisk utstyr.

Tiltaksliste (For full beskrivelse av tiltakene, se Tiltaksliste - vedlegg 1)

- **Isolering av gulv mot grunn**

- **Isolering av gulv mot kald kjeller / kryprom**

- **Montere blafrespjeld på kjøkkenventilator**

- **Velg hvitevarer med lavt forbruk**

Det tas forbehold om at tiltakene er foreslått ut fra de opplysninger som er gitt om boligen. Fagfolk bør derfor kontaktes for å vurdere tiltakene nærmere. Eventuell gjennomføring av tiltak må skje i samsvar

med gjeldende lovverk, og det må tas hensyn til krav til godt inneklima og forebygging av fuktskader og andre byggskader.

Boligdata som er grunnlag for energimerket

Energimerket og andre data i denne attesten er beregnet ut fra opplysninger som er gitt av boligeier da attesten ble registrert. Nedenfor er en oversikt over oppgitte opplysninger, som boligeier er ansvarlig for.

Der opplysninger ikke er oppgitt, brukes typiske standardverdier for den aktuelle bygningstypen. For mer informasjon om beregninger, se www.energimerking.no/beregninger.

Bygningskategori:	Småhus
Bygningstype:	Enebolig
Byggeår	1979
Bygningsmateriale:	Tre
BRA:	198
Ant. etg. med oppv. BRA:	2
Detaljert vegger:	Nei
Detaljert vindu:	Nei

Teknisk installasjon

Oppvarming:	Elektrisk Varmepumpe Ved
Ventilasjon	Periodisk avtrekk

Om grunnlaget for energiattesten

Oppgitte opplysninger om boligen kan finnes ved å gå inn på www.energimerking.no, og logge inn via ID-porten/Altinn. På siden "Eiendommer" kan du søke opp bygninger og hente fram energiattester som er laget tidligere. For å se detaljer for en bolig hvor det er brukt detaljert registrering må du velge "Gjenbruk"

av aktuell attest under Offisielle energiattester i skjermbildet "Valgt eiendom". Boligeier er ansvarlig for at det blir brukt riktige opplysninger. Eventuelle gale opplysninger må derfor tas opp med selger eller utleier da dette kan ha betydning for prisfastsettelsen. Det kan når som helst lage en ny energiattest.

Om energimerkeordningen

Enova er ansvarlig for energimerkeordningen. Energimerket beregnes på grunnlag av oppgitte opplysninger om boligen. For informasjon som ikke er oppgitt, brukes typiske standardverdier for den aktuelle bygningstypen fra tidsperioden den ble bygd i. Beregningsmetodene for energikarakteren baserer seg på NS 3031 (www.energimerking.no/NS3031).

Spørsmål om energiattesten, energimerkeordningen eller gjennomføring av energieffektivisering og tilskuddsordninger kan rettes til Enova Svarer på tlf. 24 24 05 95 eller svarer@enova.no.

Plikten til energimerking er beskrevet i energimerkeforskriften (bygninger).

Nærmere opplysninger om energimerkeordningen kan du finne på www.energimerking.no.

For ytterligere råd og veiledning om effektiv energibruk, vennligst se www.enova.no/hjemme eller ring Enova svarer på tlf. 24 24 05 95.

Tiltaksliste: Vedlegg til energiattesten

Attesten gjelder for følgende eiendom (Vedlegg 1)

Adresse: Namsenvegen 1354
Postnummer: 7873
Sted: HARRAN
Kommune: Grong
Bolignummer: H0101
Dato: 18.06.2024 5:46:23
Energimerkenummer: ae585f47-15eb-42bc-89f0-45aa73d48b7c

Kommunenummer: 5045
Gårdsnummer: 40
Bruksnummer: 95
Seksjonsnummer: 0
Festenummer: 0
Bygningsnummer: 186497945

Bygningsmessige tiltak

Tiltak 1: Isolering av gulv mot grunn

Gulv mot grunn etterisoleres. Utførelse avhenger av dagens løsning. Utvendig isolering av ringmur reduserer varmetap langs randen.

Tiltak 2: Isolering av gulv mot kald kjeller / kryprom

Det fins flere løsninger for etterisolering av gulv mot kald kjeller eller kryperom. Utførelse/metode avhenger av dagens løsning. Vindsperre etableres på kald side.

Tiltak 3: Montering tetningslister

Luftlekkasjer mellom karm og ramme på vinduer og mellom karm og dørbblad kan reduseres ved montering av tetningslister. Lister i silikon- eller EPDM-gummi gir beste resultat.

Tiltak 4: Etterisolering av yttervegg

Yttervegg etterisoleres. Metode avhenger av dagens løsning. For å sjekke vindtetting av yttervegg anbefales termografering og tetthetsprøving.

Tiltak 5: Randsoneisolering av etasjeskillere

Kald trekk i randsonen av trebjelkelag kan utbedres ved å isolere bjelkelaget i randsonen. Utvendig kan man forsøke å tette vindsperra nederst på utsiden av veggen.

Tiltak på luftbehandlingsanlegg

Tiltak 6: Montere blafrespjeld på kjøkkenventilator

Dersom kjøkkenventilator ikke har blafrespjeld, bør dette monteres for å redusere luftutskiftningen og dermed varmetapet.

Tiltak 7: Skifte avtrekksvifte på bad til ny med fuktstyring

Dersom avtrekksvifte på bad kun har manuell styring av/på kan det vurderes å montere ny avtrekksvifte med fuktstyring, dvs. at den starter/stopper automatisk ved behov avh. av luftens relative fuktighet og reduserer den totale luftutskiftningen og dermed varmetapet.

Brukertiltak

Tiltak 8: Velg hvitevarer med lavt forbruk

Når du skal kjøpe nye hvitevarer så velg et produkt med lavt strømforbruk. Produktene deles inn i energiklasser fra A til G, hvor A er det minst energikrevende. Mange produsenter tilbyr nå varer som går ekstra langt i å være energieffektive. A+ og det enda bedre A++ er merkinger som har kommet for å skille de gode fra de ekstra gode produktene.

Tiltak 9: Luft kort og effektivt

Ikke la vinduer stå på gløtt over lengre tid. Luft heller kort og effektivt, da får du raskt skifta lufta i rommet og du unngår nedkjøling av gulv, tak og vegger.

Tiltak 10: Redusér innetemperaturen

Ha en moderat innetemperatur, for hver grad temperatursenkning reduseres oppvarmingsbehovet med 5 %. Mennesker er også varmekilder; jo flere gjester – desto større grunn til å dempe varmen. Ha lavere temperatur i rom som brukes sjelden eller bare deler av døgnet. Monter tetningslister rundt trekkfulle vinduer og dører (kan sjekkes ved bruk av myggspiral/røyk eller stearinlys). Sett ikke møbler foran varmeovner, det hindrer varmen i å sirkulere. Trekk for gardiner og persienner om kvelden, det reduserer varmetap gjennom vinduene.

Tiltak 11: Fyr riktig med ved

Bruk tørr ved, god trekk, og legg ikke i for mye av gangen. Fyring i åpen peis er mest for kosens skyld. Hold spjeldet lukket når ovnen/peisen ikke er i bruk.

Tiltak 12: Vask med fulle maskiner

Fyll opp vaske- og oppvaskmaskinen før bruk. De fleste maskiner bruker like mye energi enten de er fulle eller ikke.

Tiltak 13: Tiltak utendørs

Monter urbryter (koblingsur) på motorvarmeren slik at den ikke står på mer enn nødvendig. Skift til sparepærer. Sparepærer på 5, 7, 11, 15, og 20 W tilsvarer glødelamper på henholdsvis 25, 40, 60, 75 og 100 W, og de varer dessuten lenger, 8.000-15.000 timer mot 1.000-2.500 timer for glødelamper. Det kan monteres fotocelle på utebelysningen slik at det automatisk går av/på etter dagslyset/mørket. Eller det kan monteres bevegelsessensor slik at lyset kun går på ved bevegelse og slås av automatisk etter forhåndsinnstilt tid. For snøsmelteanlegg som kun er manuelt styrt av/på eller ift. lufttemperatur kan det installeres automatikk slik at snøsmelteanlegget både er temperatur- og nedbørsstyrt dvs. når det registreres nedbør og kulde samtidig.

Tiltak 14: Slå el.apparater helt av

Elektriske apparater som har stand-by modus trekker strøm selv når de ikke er i bruk, og må derfor slås helt av.

Tiltak 15: Følg med på energibruken i boligen

Gjør det til en vane å følge med energiforbruket. Les av måleren månedlig eller oftere for å være bevisst energibruken. Ca halvparten av boligens energibruk går til oppvarming.

Tiltak 16: Spar strøm på kjøkkenet

Ikke la vannet renne når du vasker opp eller skyller. Bruk kjeler med plan bunn som passer til platen, bruk lokk, kok ikke opp mer vann enn nødvendig og slå ned varmen når det har begynt å koke. Slå av kjøkkenventilatoren når det ikke lenger er behov. Bruk av microbølgeovn til mindre mengder mat er langt mer energisparende enn komfyren. Tin frossenmat i kjøleskapet. Kjøøl - og frys skal avrimes ved behov for å hindre unødvendig energibruk og for høy temperatur inne i skapet / boksen (nye kjølekap har ofte automatisk avriming). Fjern støv på kjøleribber og kompressor på baksiden. Slå av kaffetraker når kaffen er ferdig traktet og bruk termos. Oppvaskmaskinen har innebygde varmelementer for oppvarming av vann og skal kobles til kaldvannet, kobles den til varmtvannet øker energibruken med 20 - 40 % samtidig som enkelte vaske - og skylleprosesser foregår i feil temperatur.

Tiltak 17: Slå av lyset og bruk sparepærer

Slå av lys i rom som ikke er i bruk. Utnytt dagslyset. Bruk sparepærer, spesielt til utelys og rom som er kalde eller bare delvis oppvarmet.

Tiltak 18: Bruk varmtvann fornuftig

Bytt til sparedusj hvis du ikke har. For å finne ut om du bør bytte til sparedusj eller allerede har sparedusj kan du ta tiden på fylling av ei vaskebøtte; nye sparedusjer har et forbruk på kun 9 liter per minutt. Ta dusj i stedet for karbad. Skift pakning på dryppende kraner. Dersom varmtvannsberederen har nok kapasitet kan temperaturen i berederen reduseres til 70gr.

Tiltak utendørs

Tiltak 19: Montere urbryter på motorvarmer

Det monteres urbryter (koblingsur) på motorvarmeren slik at den ikke står på mer enn nødvendig.

Tiltak 20: Termostat- og nedbørsstyring av snøsmelteanlegg

Snøsmelteanlegget er kun manuelt styrt, eller styres kun etter lufttemperatur. Det installeres automatikk slik at snøsmelteanlegget både er temperatur- og nedbørsstyrt. Det kan være i form av en temperatur- og snøføler i bakken, med temperatur - og fuktføler i luften. Snøsmelteanlegget aktiveres kun ved behov dvs. når det registreres nedbør og kulde samtidig.

Tiltak 21: Montere automatikk på utebelysning

Det kan monteres fotocelle på utebelysningen slik at det automatisk går av/på etter dagslyset/mørket. Eller det kan monteres bevegelsessensor slik at lyset kun går på ved bevegelse og slås av automatisk etter forhåndsinnstilt tid.

Tiltak 22: Skifte til sparepærer på utebelysning

Sparepærer på 5, 7, 11, 15, og 20 W tilsvarer glødelamper på henholdsvis 25, 40, 60, 75 og 100 W. Sparepærer gir like mye lys som vanlige glødelamper, men bruker bare rundt 20% av energien. De varer dessuten lenger, 8.000-15.000 timer mot 1.000 - 2.500 timer for glødelamper.

Tiltak på varmeanlegg

Tiltak 23: Installere ny rentbrennende vedovn / peisinnsetts, alternativt pelletskamin

I gamle vedovner / peiser med dør utnyttes kun 30 - 55 % av energiinnholdet i veden, mens med nye rentbrennende vedovner / peisinnsetts (som kom på markedet i 1988) er virkningsgraden på 70 - 80 %. Alternativt kan den gamle vedovnen / peisen skiftes ut med en pelletskamin. Nye vedovner, peisinnsetts og pelletskaminer utnytter energien mer effektivt samt at røykgassforurensning og utslippene reduseres med inntil 90 % sammenlignet med gammel vedovn. De fleste pelletskaminer styres av en romtermostat, slik at man kan stille inn ønsket temperatur. Kaminen kan starte og slukke av seg selv, og mange kaminer kan også programmere inn ukeprogram, med f.eks. nattsenkning.

Tiltak på elektriske anlegg

Tiltak 24: Temperatur- og tidsstyring av elektrisk gulvvarme / takvarme

For evt. eldre gulvvarme/takvarme uten termostat monteres ny styringsenhet med kombinert termostat og tidsstyring. Dersom mange slike styringsenheter og/eller panelovner skiftes ut bør det vurderes et system hvor temperatur og tidsinnstillinger i ulike rom i boligen styres fra en sentral enhet.

Tiltak 25: Temperatur- og tidsstyring av panelovner

Evt. eldre elektriske varmeovner uten termostat skiftes ut med nye termostatregulerte ovner med tidsstyring, eller det ettermonteres termostat / spareplugg på eksisterende ovn. Dersom mange ovner skiftes ut bør det vurderes et system hvor temperatur og tidsinnstillinger i ulike rom i boligen styres fra en sentral enhet.

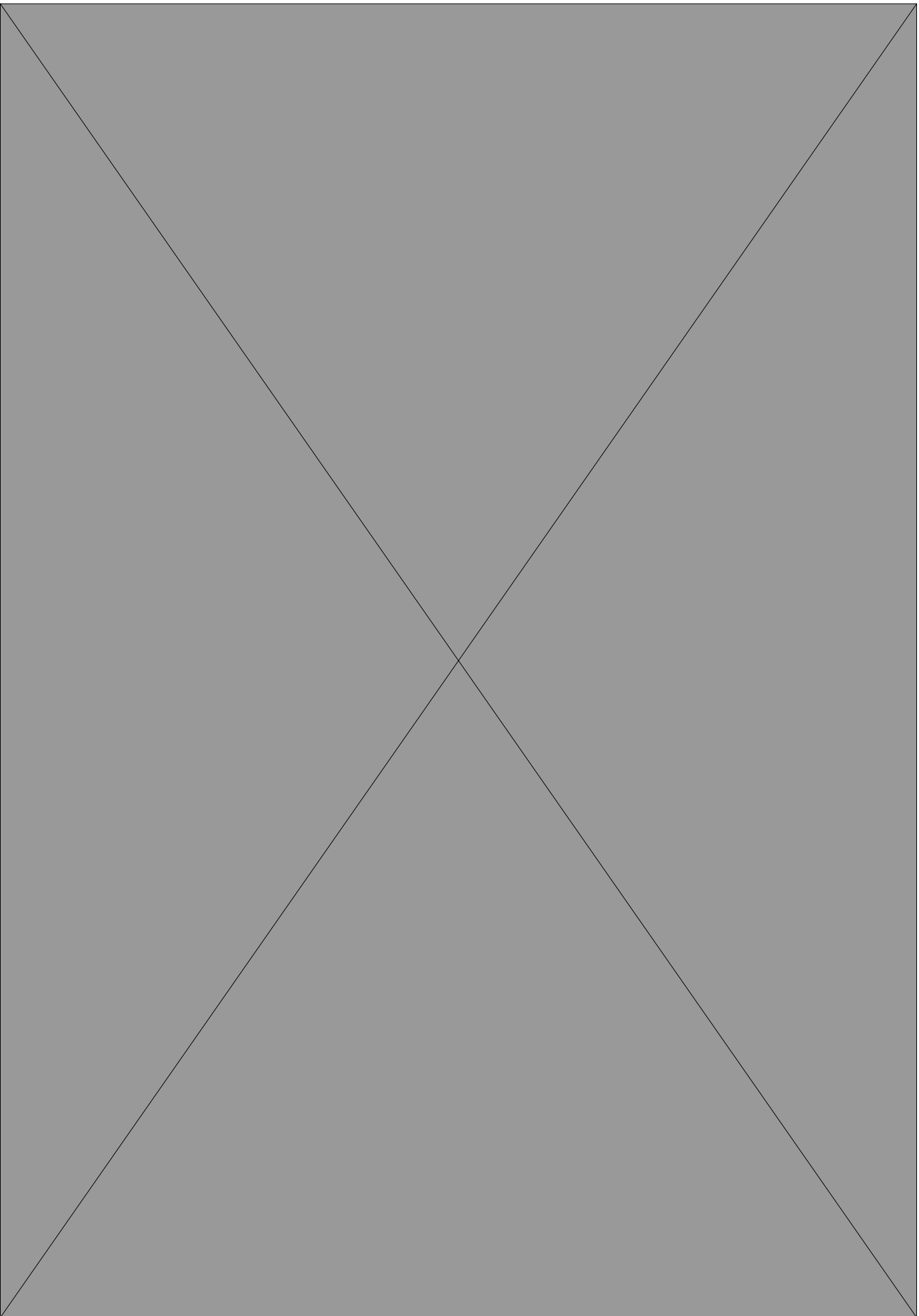





Grong Kommune

Adresse Postboks 162, 7871 Grong, 7870

Telefon

Utskriftsdato: 05.06.2024

Opplysninger til eiendomsmegler

EM 56-7 Kommunale avgifter og eiendomsskatt

Kilde: Grong Kommune

Gjelder eiendom

Kommunenr.: 5045 **Gårdsnr.:** 40 **Bruksnr.:** 95

Adresse: Namsenvegen 1354, 7873 HARRAN

Referanse: 1706240092

Kommunalt standardgebyr for bebygde eiendommer som er tilknyttet kommunalt/interkommunalt tjenestetilbud

Avgift	Grunnlag	Årlig avgift
Vann		5360,00
Avløp		8557,50
Renovasjon		6906,25
Branntilsyn, feiing		566,25
Eiendomsskatt		3264,00

FORBEHOLD VED UTLEVERING AV INFORMASJON I FORBINDELSE MED EIENDOMSFORESPØRSLER.

Det tas forbehold om at det kan være avvik i våre registre/kart/arkiv i forhold til den faktiske situasjonen og at det kan foreligge forhold omkring eiendom og bygninger som kommunen ikke er kjent med. Brukere av informasjonen må derfor være bevisst på sammenheng og formål som den benyttes i, og bruke informasjonen kritisk.

Utskrifter fra det digitale kartverket i form av papirkart, kan inneholde linjer som lett kan føre til misforståelser. Dette gjelder ofte karttemaer som ledninger og eiendomsgrenser som i mange tilfelle kan være unøyaktige. For eksempel må derfor ikke gravearbeider på ledninger foretas uten påvisning av ledningen i marka.

Kommunen kan ikke stilles økonomisk ansvarlig for bruk av informasjon som oppgis i sammenheng med eiendomsforespørsler.



Matrikkelrapport

MAT0011

Matrikelbrev



Kartverket

For matrikkelenhets:

Kommune: 5045 - GRONG

Gårdsnummer: 40

Bruksnummer: 95

Utskriftsdato/klokkeslett: 04.06.2024 kl. 12:46

Produsert av: Morten Neergård

Attestert av: Grong kommune

Orientering om matrikelbrev

Matrikelbrevet er hjemlet i «Lov om eigedomsregistrering» (matrikellova) av 17. juni 2005. Etter definisjonen i matrikellovens § 3 d) er matrikelbrevet en attestert utskrift av matrikkelen som viser alle registrerte opplysninger om en matrikkelenhets ved oppgitt dato.

Om fullstendighet og nøyaktighet i matrikelbrevet

Matrikkelen ble etablert ved konvertering av data fra tidligere registre. Det kan variere hvor gode disse dataene er med hensyn på fullstendighet og nøyaktighet. I enkelte tilfeller kan grensepunkt og grenselinjer mangle helt eller delvis eller være feil registrert. Det kan også være feil og mangler ved registrert bygnings- og adresseinformasjon. Fullstendighet og stedfestingsnøyaktighet er generelt bedre innenfor enn utenfor tettbygd strøk. Vær oppmerksom på at for mange matrikkelenheter og bygg hefter usikkerhet ved arealet som oppgis.

For utfyllende informasjon: www.kartverket.no/matrikelbrev

Matrikkelenhet

Matrikkelenhetstype: Grunneiendom
Bruksnavn: TRØA
Etableringsdato: 16.03.1978
Skyld: 0,01
Er tinglyst: Ja
Har festgrunner: Nei
Er seksjonert: Nei

Arealrapport

Tekst: Beregna areal for 40 / 95
Areal: 971,9 m2
Kommentar:

Eierforhold

Tinglyste eierforhold
Rolle: Hjemmelshaver
Status: i
Føds.d./org.nr: HESTVIK ODDRUN
Bruksenhet: HESTVIK ODDRUN
Adresse:
Andel: 1 / 1

Oversikt over teiger

Løpnr	Type	Hovedteig	Nord	Øst	Høyde	Areal	Merknader	(EUREF89 UTM Sone 32)
1	Teig	Ja	7163168	666013		971,9 m2		

Forretninger der matrikkelenheten er involvert

Forretning	Forretningsdokumentdato	Tinglysing	Matrikkelføring
Forretningstype	Kommunal saksreferanse	Status	Signatur
Årsak til feilretting	Nettadresse (URL)	Endret dato	Dato
	Annen referanse		

Omnummerering v/kommuneendring: 01.01.2018
Tinglyst: 03.01.2018
smatmynd: 01.01.2018
Omnummerering: Omnummerert til: 5045 - 40/95
Omnummerert fra: 1742 - 40/95

Skylddeling: 16.03.1978

Skylddeling

Rolle: Matrikkelenhet
Avgiver: 1742 - 40/3
Mottaker: 1742 - 40/95
Arealendring: -1 024
1 024

Adresser		Adressekode		Adresser		Kretser		Atkomstpunkt	
Adresstype	Adressenavn	Kildekode	Koordinat	Adressetilleggsnavn	Koordinat	Øst			
Vegadresse	Namsenvegen	42002	1354						Nei
				EUREF89 UTM Sone 32	7163160	666021			
							0112 Fiskum		
							3 Harran		
							09110503 GRONG		
							7873 HARRAN		
							Tettsted:		

Aktive bygg som er registrert på matrikkelenheten

Bygningsnr:	186 497 945	Bebygd areal:	0	Ant. boliger:	1	Datoer	
Løpnr:		Bruksareal bolig:	182	Ant. etasjer:	2	Rammetilattelse:	
Repr.punkt:	Koordinatsystem: EUREF89 UTM Sone 32	Bruksareal annet:	0	Vannforsyning:		Igangsettningstilattelse:	
	Nord: 7163163 Øst: 666017	Bruksareal totalt:	182	Avløp:		Tatt i bruk:	
Bygningsendringstype:	Enebolig	Bruttoareal bolig:	0	Har heis:	Nei	Midlertidig brukstilattelse:	
Bygningsgruppe:	Tatt i bruk	Bruttoareal annet:	0	Alternativt areal:	31	Ferdiggattest:	
Næringsstatus:	Tatt i bruk	Bruttoareal totalt:	0	Alternativt areal 2:	0		
Energikilder:							
Oppvarming:							

Etasjer

Etasje	Antall boenheter	BRA bolig	BRA annet	BRA totalt	BTA bolig	BTA annet	BTA totalt	Alt. areal	Alt. areal 2
H01	1	80	0	80	0	0	0	0	0
U01	0	102	0	102	0	0	0	31	0

Bruksenheter

Adresse	Bruksenhetsnummer	Bruksenhetstype	Bruksareal	Ant. rom	Kjøkkentilgang	Bad	WC	Matrikkelenhet
42002 Namsenvegen 1354	H0101	Bolig	182	0	0	0	0	40/95

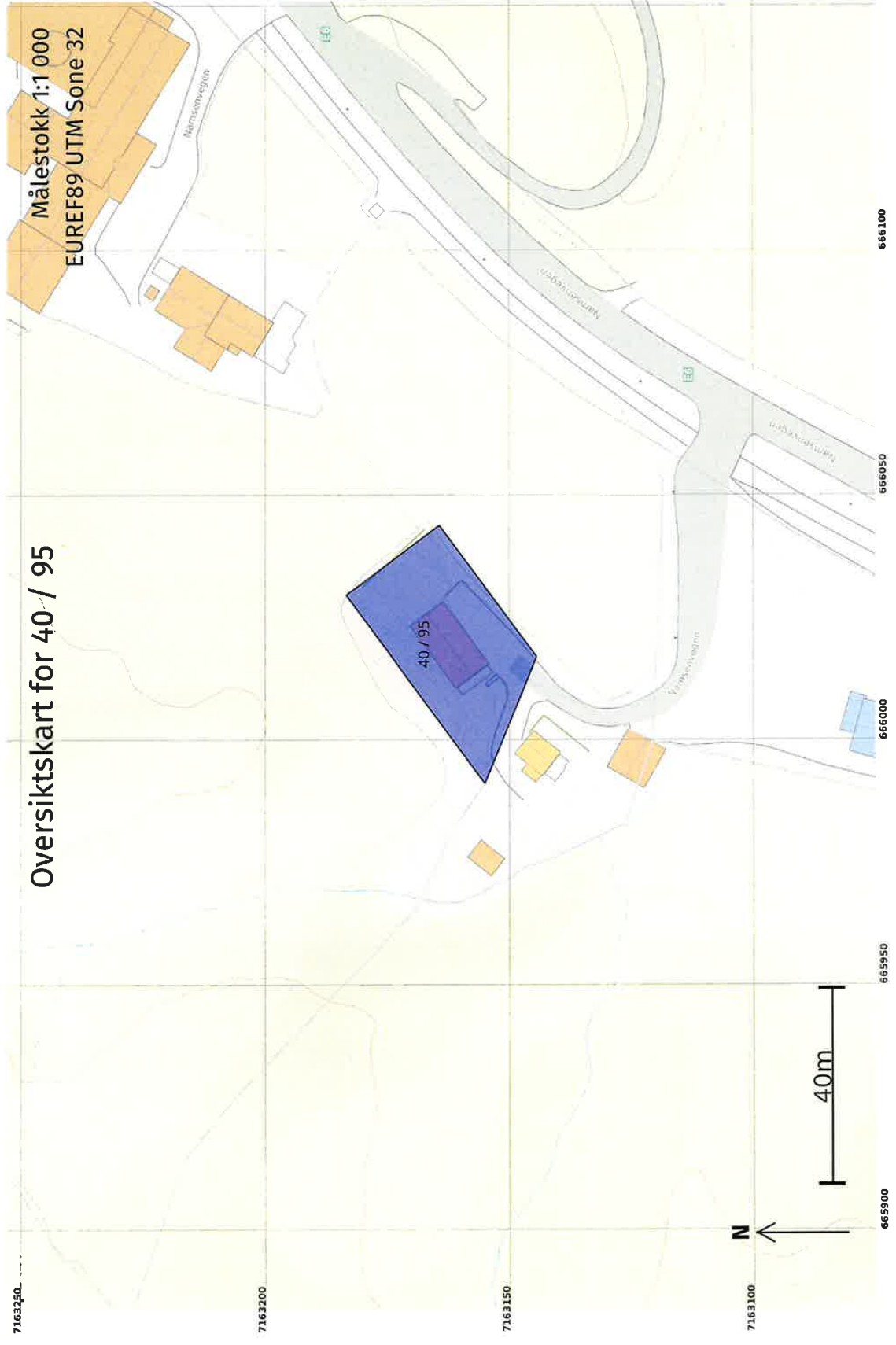

Oversiktskart for 40 / 95

Teig 1 (Hovedteig) 40 / 95

Målestokk 1:250
EUREF89 UTM Sone 32

7163180

7163170

7163160

7163150

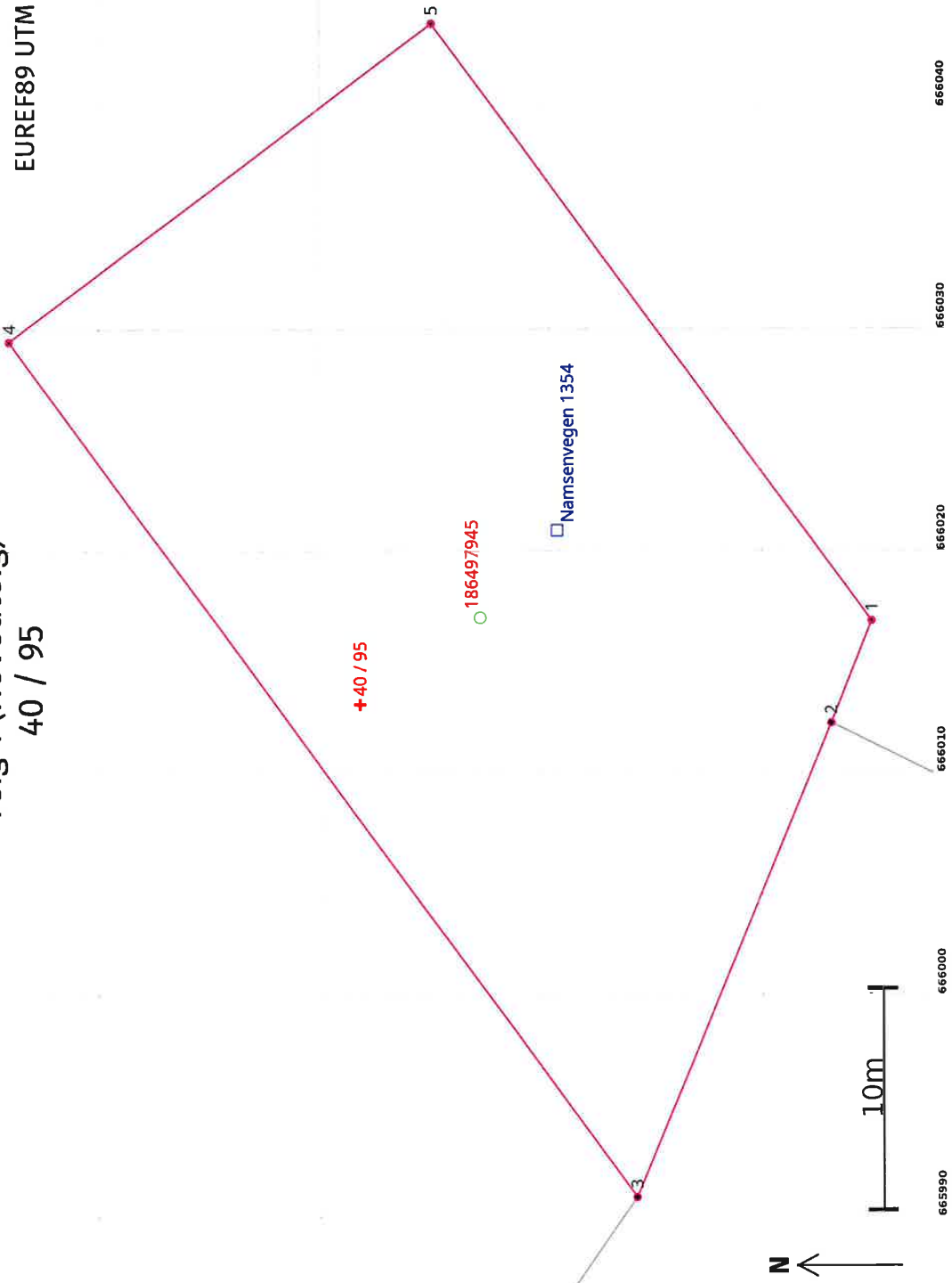

666010 666020 666030 666040
665990 666000

04.06.2024 12:46

Matrikelbrev for 5045 - 40 / 95

Side 5 av 6

Areal og koordinater

Areal: 971,9
Arealmerknad: EUREF89 UTM Sone 32
Representasjonssystem: Nord: 7163168 Øst: 666013

Grensepunkt / Grenselinje

Løpenr	Nord	Øst	Grensemerke nedsatt i / Grensepunkttype /		Målemetode	Nøyaktighet (SD i cm)	Radius
			Lengde (m)	Linjeinformasjon			
1	7163145,29	666016,79	4,95	Ukjent	81 Frihåndstegning: Digitalisert fra kroking på kart	200	
2	7163147,13	666012,19	23,06	Umerket	51 Digitalisert på dig.bord fra strek-kart: Blyantoriginal	200	
3	7163155,92	665990,87	47,84	Rør	51 Digitalisert på dig.bord fra strek-kart: Blyantoriginal	200	
4	7163184,27	666029,40	23,85	Ukjent	81 Frihåndstegning: Digitalisert fra kroking på kart	200	
5	7163165,18	666043,70	33,46	Ukjent	81 Frihåndstegning: Digitalisert fra kroking på kart	200	

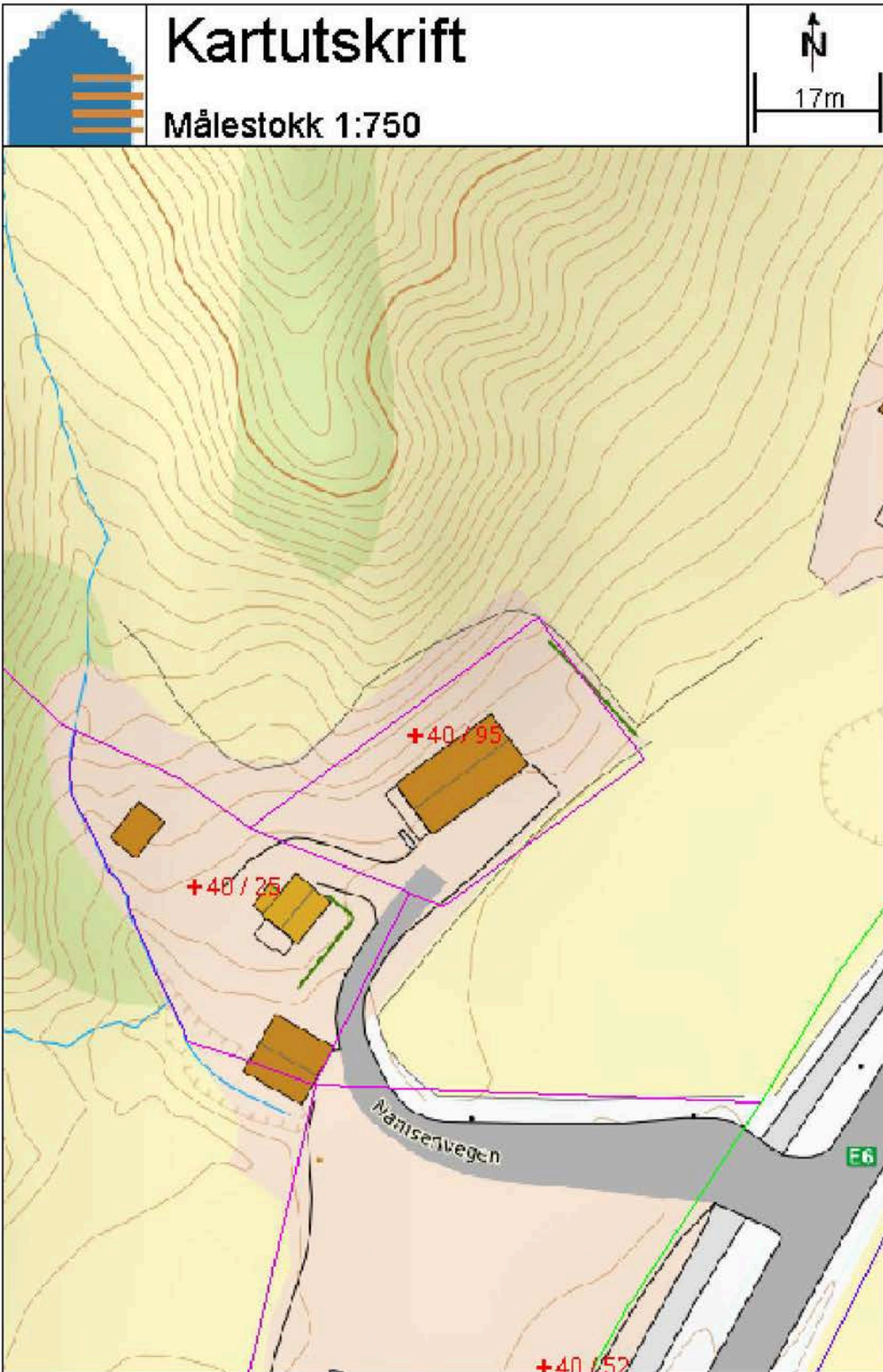

TINGLYST

- 6 DES. 2006

Vedr. dobbel garasje (60kvadratmeter stor), oppsatt **1993** på
g.nr.40 br.nr.25 i Grong.

INGRETT
DAGBOKNR.: 7783**Brukeravtale:**

Kostnader, arbeid og andre utgifter under oppføringen, ble delt likt mellom eieren av g.nr.40 br.nr.25 og eieren av g.nr.40 br.nr.95.

Det ble da avtalt at eieren av g.nr.40 br.nr.95 skal ha bruksrett på den ene halvdel av dobbelgarasjen og skal bekoste vedlikehold og andre utgifter på denne halvdel.

Eiere da garasjen ble oppsatt:

g.nr. 40 br.nr.25 : Gerd Meådal
g.nr.40 br.nr.95 : Martin Hestvik

Denne avtalen gjelder også framtidige eiere av de to eiendomer.

Avtalen undertegnes av dagens eiere:

Eier av g.nr.40 br.nr.25: Gerd Meådal Dato: 3/10 06

Eier av g.nr.40 br.nr.95: Oddrun Hestvik Dato: 3/10-06

Det bevitnes at opplysningene er riktige:

1: Sigbjørn Fiske Dato 3/10-06

2: Kåre Fiske Dato 3/10-06



Doknr: 7783 Tinglyst 06.12.2006 Emb. 069
STATENS KARTVERK FAST EIENDOM



OVERSIKT OVER LØSØRE OG TILBEHØR TIL EIENDOMMEN

Oversikten er utarbeidet av Norges Eiendomsmeglerforbund, Eiendom Norge og Advokatforeningens Eiendomsmeglingsgruppe, og er gjeldende fra 1. januar 2020.

Generelt

Lov om avhending av fast eiendom (avhendingslova/avhl.) av 3. juli 1992 regulerer kjøper og selgers rettigheter og plikter ved overdragelse av fast eiendom og andeler i borettslag.

I henhold til avhl. § 3-4 skal eiendommen, når annet ikke er avtalt, overdras med innredninger og utstyr som etter lov, forskrift eller annet offentlig vedtak skal følge med. Det samme gjelder varig innredning og utstyr som enten er fastmontert eller er særskilt tilpasset bygningen, jf. avhl. § 3-5. Loven inneholder ingen detaljert oversikt over hva som omfattes av «innredning og utstyr», og over hva som skal regnes som «fastmontert eller særskilt tilpasset».

Partene kan fritt avtale hva som skal følge med eiendommen ved salg. Bransjens liste over løsøre og tilbehør som skal følge med eiendommen, er en del av avtalen mellom kjøper og selger dersom ikke annet er opplyst i salgsoppgaven, kjøper har tatt forbehold i bud eller avtale på annen måte er inngått. Der intet annet er avtalt, vil løsøre og tilbehør medfølge slik dette fremkommer av avhl. § 3-4 og § 3-5 og denne oversikt.

Produkter og installasjoner som medfølger overdras uten noen form for garantier, utover eventuell gjenværende leverandørgaranti.

Dersom det er noe i nedenstående liste som ikke finnes på eiendommen, vil det heller ikke medfølge.

- 1. HVITEVARER** medfølger der dette er spesielt angitt i salgsoppgaven.
- 2. HELDEKKENDE TEPPER** følger med uansett festemåte.
- 3. VARMEKILDER**, slik som ovner, kaminer, peiser, varmpumper og panelovner, følger med uansett festemåte. Frittstående biopeiser/varmeovner og terrassevarmere medfølger ikke. Det følger ikke med varmekilder i rom som ikke har vegg- eller fastmonterte varmekilder på visning.
- 4. TV, RADIO OG MUSIKKANLEGG.** TV-antennor og fellesanlegg for TV, herunder parabolantenne, og tuner/dekoder/tv-boks medfølger der dette eies av selger. Veggmontert TV/flatskjerm med tilhørende festeordning samt musikkanlegg følger ikke med (se også punkt 12).
- 5. BADEROMSINNREDNING/UTSTYR.** Badekar, dusjkabinett, dusjvegger, alle fastmonterte speil og hyller, fastmonterte glass- og håndkleholdere, herunder håndklevarmere samt baderomsinnredning, medfølger.
- 6. GARDEROBESKAP** medfølger, selv om disse er løse. Fastmonterte garderobehyller og knagger medfølger. Innredning i garderobeskap, for eksempel løse eller fastmonterte trådkurver, hyller, stenger og lignende, medfølger.

7. KJØKKENINNREDNING medfølger, herunder også åpne, fastmonterte hyller og løs eller fastmontert kjøkkenøy.

8. MARKISER, PERSIENNER og annen type innvendig og utvendig solskjerming, gardinoppheng, lamellgardiner og liftgardiner medfølger.

9. AVTREKKSIVIFTER av alle slag, samt fastmonterte aircondition/ventilasjonsanlegg, medfølger.

10. SENTRALSTØVSUGER medfølger med komplett anlegg, herunder slange, munnstykke mm.

11. LYSKILDER. Kupler, lysstoffarmatur, fastmonterte "spotlights", oppheng og skinner med spotlights samt utelys og hagebelysning medfølger. Veggglamper, krokhengte lamper, lysekroner, prismelamper og lignende som er koblet til sukkerbit eller stikkontakt følger likevel ikke med.

12. INSTALLERTE SMARTHUSLØSNINGER med sentral som styrer lys, varme, lyd o.l., samt tilhørende trådløse enheter som brytere, sensorer, kameraer, integrerte høyttalere el. medfølger. Enkle lysstyringssystem f.eks. med en sentral som kun styrer lyspærer eller smartpærer montert i sokkel medfølger likevel ikke.

13. UTVENDIGE SØPPELKASSER og eventuelt holder/hus til disse medfølger.

14. POSTKASSE medfølger.

15. UTENDØRS INNRETNINGER slik som flaggstang, fastmontert tørkestativ, samt andre faste utearrangementer som f.eks. badestamp, boblekar/jacuzzi og liknende utendørs kar, lekestue, lekestativ, utepeis, fastmontert trommel til vannslange, medfølger. Guidekabel/avgrensingskabel til robotgressklipper medfølger, men robotgressklipper og ladestasjon for denne medfølger ikke.

16. FASTMONTERT VEGGLADER/LADESTASJON TIL EL-BIL medfølger uavhengig av hvor laderen er montert.

17. SOLCELLEANLEGG med tilhørende teknisk infrastruktur medfølger.

18. GASSBEHOLDER til gasskomfyr og gasspeis medfølger.

19. BRANNSTIGE, BRANNTAU, feiestige og lignende medfølger der dette er påbudt. Løse stiger medfølger ikke.

20. BRANNSLUKNINGSAPPARAT, BRANNSLANGE og RØYKVARSLER medfølger der dette er påbudt. Det er eier og brukers plikt til å se til at utstyret forefinnes på enhver eiendom. Hvis annet ikke er uttrykkelig avtalt, skal dette derfor alltid følge med ved salg av eiendom.

21. SAMTLIGE NØKLER til eiendommen som selger er i besittelse av skal overleveres kjøper på overtakelsen, herunder nøkler til eventuelle boder, uthus, garasjeportåpner e.l. Låses boder, uthus e.l. med hengelås, skal lås og nøkler til disse medfølge.

22. GARASJEHYLLER, bodhyller, lagringshyller og oppheng til bildekk medfølger såfremt de er fastmontert.

Planter, busker og trær som er plantet på tomten, eller fastmonterte kasser og lignende er en del av eiendommen og medfølger i handelen.

HELP Boligkjøperforsikring

Boligkjøperforsikring

- Advokathjelp ved boligkjøpet og i 5 år fremover.
- Er kjøpers motvekt til selgers boligselgerforsikring.
- Gir deg advokathjelp hele veien til rettskraftig dom, om nødvendig.

Boligkjøperforsikring **PLUSS**

- Advokathjelp ved boligkjøpet og i 5 år fremover.
- Er kjøpers motvekt til selgers boligselgerforsikring.
- Gir deg advokathjelp hele veien til rettskraftig dom, om nødvendig.
- Advokathjelp i de viktigste rettsområdene i privatlivet.

PLUSS gir boligeiere sterkt rabattert advokathjelp. Be om råd eller hjelp i retten når du trenger det fra Norges viktigste advokatmiljø for privatpersoner.

PLUSS kan bare tegnes samtidig med boligkjøperforsikringen, og koster kun kr 2 800 i tillegg. **PLUSS** fornyes årlig - om du ønsker det.

Borettslag/aksjeleilighet: Kr 7 200

Selveierleilighet/rekkehus: Kr 10 400

Ene-/tomannsbolig, tomt: Kr 15 100

Rettsområder du får hjelp med

Samboeravtale, ektepakt og arv

Forbrukerkjøp og håndverkertjenester

Utleie og naboforhold

Tomtefeste, veirett og andre servitutter

Plan- og bygningsrett

Skatt ved oppussing, utleie og eiendomssalg

Tilgang til digitale juridiske avtaler via Min side

“Vi unner ingen å stå alene”

Rettt skal være rett. For alle.



Fra å vurdere om vi hadde råd til advokat, kunne vi vurdere om vi hadde råd til ny sofa.

Boligkjøperforsikring tegnes hos eiendomsmegler senest ved kontraktsignering og gir rett til advokathjelp inntil 5 år etter overtakelse. Forsikringen betales som del av oppgjøret ved boligkjøpet. **PLUSS**-dekningen fornyes årlig ved faktura fra HELP.

Egenandel kr 4 000 påløper ved takst, tvist eller 10 timer advokatbistand, avhengig av hva som kommer først. Meglerforetaket mottar kr 4 200/4 600/5 000 i kostnadsgodtgjørelse, avhengig av boligtype, samt et tillegg på kr 1 000 ved salg av **PLUSS**.

Vi tar forbehold om pris- og vilkårsendringer. Hvis premien ikke er innbetalt ved overtakelse, vil avtalen bli kansellert. For fullstendig informasjon om dekning og vilkår, se help.no

Har du spørsmål? Kontakt HELP på help.no/minside, telefon 22 99 99 99 eller epost post@help.no



Rettt skal være rett. For alle.



Viktige endringer i avhendingsloven

Den 1. januar 2022 ble avhendingsloven endret på viktige punkter for både kjøper og selger. Samtidig fikk vi en ny forskrift som regulerer jobben en takstmann skal gjøre. Den nye forskriften stiller strengere krav til tilstandsrapportene som er en viktig del av kontrakten ved boligsalg. HELP, landets største advokatmiljø for boligkjøpere, har laget en kort innføring i de nye reglene.

Forbudt å selge bolig “som den er”

Du har kanskje hørt at de fleste brukte boliger har vært solgt «som de er»? Dette forbeholdet innebar at selger fraskrev seg ansvar for skjulte feil og mangler. Det var bare hvis selger hadde holdt tilbake eller gitt uriktig informasjon, eller hvis boligen var i vesentlig dårligere stand at kjøper kunne nå frem med et krav mot selger.

Fra 1. januar 2022 kan ikke selger lenger ta generelle forbehold av «som den er»-typen. Dette betyr at når vi da skal vurdere om en bolig har en mangel, må vi vurdere grundig hva som fremgår av kjøpsavtalen. Med kjøpsavtalen menes alle dokumenter og opplysninger som tilbys før kjøpet, også FINN-annonsen og alle vedleggene til salgsoppgaven. Hvis kjøpsavtalen ikke gir et klart svar (av typen “Det følger egen parkeringsplass med leiligheten” eller “Badet er renoverert av fagfolk”), må vi vurdere hva kjøper kan forvente basert på blant annet eiendommens synlige tilstand, alder, opplysningene som er gitt ved salget, feilenes art, karakter og omfang.

Egenandel

Avhendingsloven har også fått en ny bestemmelse om egenandel. Egenandelen slår først inn når det er påvist at eiendommen har en mangel. Når det er et avvik fra kontrakten som utgjør en mangel, skal oppgjøret reduseres med 10 000 kroner, uavhengig av om utbedringskostnadene er høye eller lave. Dette innebærer blant annet at kjøper ikke kan rette krav mot selger hvis det koster mindre enn 10 000 kroner å utbedre mangelen.

Selv om utbedringskostnadene er høye, kan det likevel tenkes at feil ved boligen ikke utgjør mangler etter loven. Dette avhenger av hva som er avtalt mellom partene, og hva kjøper kan forvente basert på de momentene vi har nevnt over.

Nytt om tilstandsrapporter

Tidligere ble det ikke stilt noen konkrete krav til hva en tilstandsrapport skulle inneholde og hvordan den skulle se ut. Dette hadde som konsekvens at tilstandsrapportene varierte i innhold og kvalitet. I den nye forskriften til avhendingsloven stilles det en rekke krav for at en tilstandsrapport skal regnes som godkjent.



Forts. Viktige endringer i avhendingsloven

Opplysningene i tilstandsrapporten skal gis på en forbrukervennlig måte, og det er beskrevet hva takstmannen skal vurdere og hvordan noen av undersøkelsene skal gjennomføres.

Vi har tro på at kjøpere nå vil få bedre informasjon i forkant av salget og dermed et bedre beslutningsgrunnlag.

Kjøpers undersøkelsesplikt lovfestes

Avhendingsloven har også fått en regel om undersøkelsesplikt for kjøper. Regelen tydeliggjør at kjøperen skal anses å kjenne til forhold som er tydelig beskrevet i tilstandsrapporten eller annen relevant salgsdokumentasjon. Det fremgår av loven at kjøperen ikke kan klage på avvik hvis disse er tydelig beskrevet i salgsdokumentasjonen, uavhengig av om kjøperen faktisk har satt seg inn i denne.

Det er derfor svært viktig at kjøper setter seg godt inn i alle dokumenter og opplysninger som tilbys i forkant av kjøpet. Hvis det er noe du ikke forstår, anbefaler vi at du stiller spørsmål til selger og/eller eiendoms-megler. Dersom det er gitt motstridende opplysninger i salgsdokumentene, må du undersøke hvilke av opplysningene som er korrekte, og eventuelt ta forbehold dersom motstriden ikke avklares. Du kan ikke velge å holde deg til den opplysningen du liker best.

Arealavvik

Avhendingsloven har også fått en ny bestemmelse om arealavvik innendørs. Helt kort betyr endringen at eiendommen har en mangel hvis opplysningene om størrelse i salgsdokumentene ikke er riktig. Det er en forutsetning at avviket utgjør mer enn 2 % og minst én kvadratmeter, og at selgeren ikke godtgjør at opplysningene ikke har hatt betydning for kjøperen.

Viktig for kjøper å være klar over

Advokatene i HELP er fornøyde med regelendringer som bidrar til at kjøper får bedre informasjon. Dette kan redusere antall konflikter i etterkant av boligkjøpet.

Selv om selgers ansvar nå har blitt utvidet, er det ikke slik at alle feil er mangler etter avhendingsloven. Det er påregnelig med noen feil ved boligen på grunn av alder, slitasje, osv., og det som er opplyst ved salget, er naturligvis ikke mangler. Jo eldre boligen er, desto vanligere er det å avdekke feil. Det er svært viktig å lese salgsoppgaven nøye. Hvis det er gitt konkrete risikopplysninger om bestemte bygningsdeler, er det påregnelig å måtte utbedre disse og denne kostnaden må kjøper dekke selv.

Hvis du har boligkjøperforsikring hos HELP, vil våre advokater hjelpe deg med å vurdere om du kan rette et krav mot selger/selgers boligselgerforsikringsselskap. Dersom det er sannsynlig at du vil nå frem med et krav, forfølger vi saken for deg til den er løst.



Et hjem er mer verdt enn et hus, og et hus er mer enn bare vegger.

Det er et sted for å skape gode minner
preget av trivsel, omsorg og trygghet.

For oss som jobber med folks hjem hver
eneste dag, er det naturlig å engasjere oss
sammen med SOS-barnebyer for å gi flere
barn et trygt og godt hjem.

For hvert hjem vi formidler, gir vi derfor
100 kroner til SOS-barnebyers arbeid.

aktiv. +  **SOS
BARNEBYER**

Forbrukerinformasjon om budgivning

Sist oppdatert med virkning fra 1. januar 2014, i forbindelse med ikrafttredelse av endringer i eiendomsmeglingsforskriften.

Informasjonen er utarbeidet av Forbrukerombudet, Forbrukerrådet, Den Norske Advokatforening ved Eiendomsmeglingsgruppen, Eiendomsmeglerforetakenes Forening og Norges Eiendomsmeglerforbund, på grunnlag av blant annet forskrift om eiendomsmegling § 6-3 og § 6-4.

Nedenfor gis en oversikt over de retningslinjer som forbrukermyndighetene og organisasjonene anbefaler benyttet ved budgivning på eiendommen. Avslutningsvis gis også en kort oversikt over de viktigste rettsreglene tilknyttet budgivning.

Før det legges inn bud på eiendommen oppfordres budgiver til å sette seg inn i all relevant informasjon om eiendommen, herunder eventuell salgsoppgave og teknisk rapport med vedlegg.

Gjennomføring av budgivning

1. På forespørsel vil megler opplyse om aktuelle bud på eiendommen, herunder om relevante forbehold.
2. Alle bud skal inngis skriftlig til megler, som formidler disse videre til oppdragsgiver. Kravet til skriftlighet gjelder også budforhøyelser og motbud, aksept eller avslag fra selger. Før formidling av bud til oppdragsgiver skal megler innhente gyldig legitimasjon og signatur fra budgiver. Kravet til legitimasjon og signatur er oppfylt for budgivere som benytter e-signatur, eksempelvis BankID eller MinID. Med skriftlige bud menes også elektroniske meldinger som e-post og SMS når informasjonen i disse er tilgjengelig også for ettertiden.
3. Et bud bør inneholde eiendommens adresse (eventuelt gnr/bnr), kjøpesum, budgivers kontaktinformasjon, finansieringsplan, akseptfrist, overtakelsesdato og eventuelle forbehold som for eksempel usikker finansiering, salg av nåværende bolig ol. Normalt vil ikke et bud med forbehold bli akseptert før forbeholdet er avklart. Konferer gjerne med megler før bud avgis.
4. Megler skal legge til rette for en forsvarlig avvikling av budrunden. I forbrukerforhold (dvs. der oppdragsgiver er forbruker) skal megleren ikke formidle bud med kortere akseptfrist enn kl. 12.00 første virkedag etter siste annonserte visning. Etter denne fristen bør budgivere ikke sette en kortere akseptfrist enn at megler har mulighet til, så langt det er nødvendig, å orientere oppdragsgiver, budgivere og øvrige interessenter om bud og forbehold. Det bør ikke gis bud som diskriminerer eller utelukker andre budgivere. Dersom bud inngis med en frist som åpenbart er for kort til at megleren kan avvikle budrunden på en forsvarlig måte som sikrer oppdragsgiver og interessenter et tilstrekkelig grunnlag for sine handlingsvalg, vil megler fraråde budgiver å stille slik frist.
5. Megleren vil uoppfordret gi sin vurdering av det enkelte bud overfor oppdragsgiveren, når budet er gitt innenfor fristene i punkt 4.
6. Megleren skal så langt det er nødvendig og mulig holde budgiverne skriftlig orientert om nye og høyere bud og eventuelle forbehold. Megler skal så snart som mulig bekrefte skriftlig overfor budgivere at budene deres er mottatt.
7. Etter at handel har kommet i stand, eller dersom en budrunde avsluttes uten at handel er kommet i stand, kan en budgiver kreve kopi av budjournalen i anonymisert form.
8. Kopi av budjournal skal gis til kjøper og selger uten ugrunnet opphold etter at handel er kommet i stand. Dersom det er viktig for budgiver å bevare sin anonymitet, bør budet fremmes gjennom fullmektig.

Viktige avtalerettslige forhold

1. Det eksisterer ingen angrerett ved salg/kjøp av fast eiendom.
2. Når et bud er innsendt til megler og han har formidlet innholdet i budet til selger (slik at selger har fått kunnskap om budet), kan budet ikke kalles tilbake. Budet er da bindende for budgiver frem til akseptfristens utløp, med mindre budet før denne tid avslås av selger eller budgiver får melding om at eiendommen er solgt til en annen (man bør derfor ikke gi bud på flere eiendommer samtidig dersom man ikke ønsker å kjøpe flere enn en eiendom).
3. Selger står fritt til å forkaste eller akseptere ethvert bud, og er for eksempel ikke forpliktet til å akseptere høyeste bud.
4. Når en aksept av et bud har kommet frem til budgiver innen akseptfristens utløp er det inngått en bindende avtale.
5. Husk at også et eventuelt bud fra selger til kjøper (såkalte "motbud"), avtalerettslig er et bindende tilbud som medfører at det foreligger en avtale om salg av eiendommen dersom budet i rett tid aksepteres av kjøper.

Et trygt valg

Har du funnet drømmeboligen?

Vi hjelper deg med både råd og finansiering, slik at du har alt på plass for en trygg og god bolighandel.

NAMSOS:



**TORGEIR
HANSSEN**

Avdelingsbanksjef
Tlf. 971 65 999
tha@grong-sparebank.no



**SIGRUN
EIDSHAUG**

Aut. finansiell rådgiver
Tlf. 901 47 385
sei@grong-sparebank.no



**CAMILLA
JULIUSSEN**

Aut. finansiell rådgiver
Tlf. 908 84 310
cnj@grong-sparebank.no



**JO MORTEN
AUNET**

Aut. finansiell rådgiver
Tlf. 911 61 462
jma@grong-sparebank.no



**EMILIE HANSEN
MEIDAL**

Aut. finansiell rådgiver
Tlf. 908 02 218
emm@grong-sparebank.no



**LARS ERIK
STORØY**

Aut. finansiell rådgiver
Tlf. 482 06 663
les@grong-sparebank.no



**LENA NATHALIE
WESTRUM EIDSMO**

Aut. finansiell rådgiver
Tlf. 466 38 585
lew@grong-sparebank.no

Grong Sparebank er til stede for deg
som kunde, og for nærmiljøet.



VERDENS BESTE LOKALBANK – DER DU ER

For eiendommen:

Adresse: Namsenvegen 1354
7873 HARRANMeglerforetak: Aktiv Eiendomsmegling
Saksbehandler: Øyvind Hofstad

Oppdragsnummer: 1706240092

Telefon: 417 87 200
E-post: oyvind.hofstad@aktiv.no

Undertegnede gir herved følgende bud på ovennevnte eiendom:

Kjøpesum: Kr. _____

Beløp med bokstaver: Kr. _____

+ omkostningert iht. opplysninger i salgsoppgaven

Dette budet er bindende for undertegnede frem til og med den: _____ Kl. _____

Dersom annet ikke er angitt gjelder budet til kl. 15.00 første virkedag etter siste annonserte visning. I forbrukerforhold vil bud med kortere akseptfrist enn til kl. 12.00 første virkedag etter siste annonserte visning ikke bli viderefordlet til selger.

Eventuelle forbehold: _____

Undertegnede er kjent med at selger står fritt til å godta eller forkaste ethvert bud. Likeledes er undertegnede klar over at budet er bindende for budgiver når det er kommet til selgers kunnskap. Handelen er juridisk bindende for begge parter dersom budet aksepteres innen akseptfristen. Undertegnede er kjent med at budjournalen vil bli forelagt kjøper og selger når handel er sluttet.

Ønsket overtakelsesdato: _____

Budet baseres på opplysninger og salgsvilkår som fremkommer av salgsoppgave datert: _____

Kjøpet vil bli finansiert slik:

09.07.2024

Låneinstitusjon: _____ Referanse og tlf nr.: _____

Lånt kapital: _____ Kr.: _____

Egenkapital: _____ Kr.: _____

Totalt: _____ Kr.: _____

Egenkapital består av: Salg av nåværende bolig eller fast eiendom Disponibelt kontantbeløp (bankinnskudd)Jeg gir bud som: Forbruker Ledd i næringsvirksomhet / juridisk person (selskap)Jeg samtykker til bruk av elektronisk kommunikasjon: Ja Nei

Navn: _____

Navn: _____

Fødselsnr. (11 siffer): _____

Fødselsnr. (11 siffer): _____

Adresse: _____

Adresse: _____

Postnr.: _____ Sted: _____

Postnr.: _____ Sted: _____

Tlf.: _____ E-post: _____

Tlf.: _____ E-post: _____

Dato.: _____ Sign: _____

Dato.: _____ Sign: _____

Kopi av legitimasjon

Kopi av legitimasjon

aktiv.
Tar deg videre