





Tilstandsrapport

 Tomannsbolig
 Åshagen 1 B, 1866 BÅSTAD
 INDRE ØSTFOLD kommune
 gnr. 726, bnr. 41, snr. 2

Markedsverdi

3 200 000

Sum areal alle bygg: BRA: 209 m² BRA-i: 149 m²



Befaringsdato: 10.01.2025

Rapportdato: 27.01.2025

Oppdragsnr.: 13975-2663

Referansenummer: VF1909

Autorisert foretak: Moen Takst AS

Sertifisert Takstingeniør: Are Johan Moen

Vår ref:



Rapporten kan brukes i inntil ett år etter befaringsdatoen, og kan ikke gjenbrukes ved flere boligsalg i denne perioden. For eiendomsoverdragelser fra 1.1.2024, må selger sørge for at areal i rapporten er oppdatert og følger ny bransjestandard for areal. Skjer det endringer, oppstår skader også videre på boligen, bør du som selger be om oppdatert rapport.

Norsk takst

Norsk takst er bransjeorganisasjonen for landets bygningssakkyndige og takstforetak, med om lag 1400 sertifiserte medlemmer fordelt på omtrent 1000 bedrifter. I boligomsetningen regnes takstrapportene som et helt avgjørende element i den informasjonen som gjøres tilgjengelig for kjøper. Årlig leverer medlemmene rundt 120.000 slike takster. Det gir unik oversikt over norske boliger, og bidrar til at alle oppdrag kan utføres med utgangspunkt i erfaringsbasert kvalitet.



Det stilles høye krav til utdanning, sertifisering og yrkesetikk. Norsk takst er opptatt av at boligomsetningen skal være trygg, og legger vekt på å opptre uavhengig av andre bransjeaktører. Bygningssakkyndige fakturerer sine tjenester uten hensyn til hvilken pris som oppnås, og skal heller ikke på annen måte ha noen egeninteresse knyttet til handelen.

Uavhengighet og god fagkunnskap har over tid bygget troverdighet og tillit. Både selger og kjøper skal kunne stole på bygningssakkyndiges vurderinger. For tilfeller der det likevel skulle oppstå misnøye med utført arbeid, har vi sammen med Forbrukerrådet etablert en klagenemnd.

Norsk takst har en sentral rolle i utviklingen av norske standarder, regler og profesjonsprinsipper, og representerer bransjen i alle relevante internasjonale fora. Dette sikrer at norske bygningssakkyndige tidlig kan tilpasse seg krav og bransjetrender fra utlandet, samtidig som takseringsfaget får en norsk stemme på verdensbasis. Organisasjonen bidrar i næringspolitisk sammenheng, og har vært en pådriver for å sikre at lover og regler gir trygghet for forbrukerne i boligomsetningen.

Moen Takst AS

Moen Takst er takstingeniør på fast eiendom i Indre Østfold (Askim, Eidsberg, Spydeberg, Trøgstad, Marker, Hobøl og Skiptvet) og Follo. Vi er medlem av Norsk Takst, det betyr at du kan stole på at jobben vi utfører for deg er grundig og at den følger alle nødvendige krav. Takstingeniørenes rolle er bygget på kjerneverdiene Tillit, Trygghet og Troverdighet.



Rapportansvarlig

Are Johan Moen

Uavhengig Takstingeniør

are@moentakst.no

415 58 912



Dette trenger du å vite om tilstandsrapporten



Hva er en tilstandsrapport?

En tilstandsrapport beskriver synlige skader/avvik eller tegn på skader/avvik på boligen. Rapporten fremhever vanligvis ikke positive egenskaper ved boligen.



Hva vurderer en bygningsakkyndig?

Den bygningsakkyndige vurderer boligen ut fra hva man kan forvente av en bygning av samme alder og type. Vurderingen gjøres som regel mot hvordan det var vanlig å bygge og regler som gjaldt da boligen ble oppført (søknadstidspunktet). Forhold som er vanlige for bygningens alder, slik som slitasje etter normal bruk regnes ikke som avvik.



Hva inneholder tilstandsrapporten?

Den bygningsakkyndige undersøker rom og bygningsdeler slik det kommer frem av [Forskrift til avhendingsloven](#). Tilstandsrapporten inneholder bare avvik som den bygningsakkyndige kan se eller kontrollere med enkle hjelpemidler. Det gjøres ikke nærmere undersøkelser slik som åpning av vegger eller andre bygningsdeler. I vegg mot våtrom og rom under terreng kan det borres et hull for å gjøre enkle undersøkelser slik som fuktsøk.

Når du kjøper en brukt bolig

Når du kjøper en brukt bolig, er det viktig å være oppmerksom på at dette ikke kan sammenlignes med å kjøpe en ny bolig. Måten boligen ble bygget på kan være annerledes enn i dag. Bygninger svekkes over tid, og utsettes for slitasje blant annet på grunn av bruk og vær og vind. Mange boliger fornyes helt eller delvis, noen i flere omganger, eller det oppføres tilbygg. Særlig for boliger som er pusset opp eller endret, er det viktig å merke seg at fornyelse av overflater ikke nødvendigvis betyr at bygningsdeler under er forbedret.

Vurdering mot byggeår

Den bygningsakkyndige vil vurdere boligen mot hvordan det var vanlig å bygge og regler som gjaldt da bygningen ble oppført (søknadstidspunktet). Den bygningsakkyndige ser etter avvik som har betydning for og som reduserer boligens funksjon og verdi, og som kommer frem av Forskrift til avhendingslova.

Noen rom og bygningsdeler slik som bad og vaskerom, og forhold som gjelder sikkerhet mot brann, rekkverk og trapper osv., vil den bygningsakkyndige vurdere mot dagens regelverk. Etter dagens regelverk vil disse kunne få en tilstandsgrad 2 eller 3 uten at det nødvendigvis er krav om at avviket må utbedres.

Tilstandsrapporten beskriver ikke hele boligen

BYGNINGSSAKKYNDIGE SER FOR EKSEMPEL IKKE PÅ

- vanlig slitasje og normal vedlikeholdstilstand
- bagatellmessige forhold som ikke påvirker bygningens bruk eller verdi vesentlig
- etasjeskillere
- tilleggsbygg slik som garasje, bod, anneks, naust også videre
- utvendige trapper
- støttemurer
- skjulte installasjoner
- installasjoner utenfor bygningen
- full funksjonstesting av el- og VVS-installasjoner
- geologiske forhold og bygningens plassering på grunnen
- bygningens planløsning
- bygningens innredning
- løsløre slik som hvitevarer
- utendørs svømmebasseng og pumpeanlegg
- bygningens estetikk og arkitektur
- bygningens lovlighet (bortsett fra bruksendringer, brannceller og forhold som åpenbart kan påvirke helse, miljø og sikkerhet)
- fellesarealer (med mindre boligeier har vedlikeholdsplikt for fellesarealer og dette er kjent for bygningsakkyndig, eller fellesarealet har en særlig tilknytning til boligen).

© iVerdi 2023 © Norsk takst 2023

Malen til denne rapporten, inkludert standardtekstene fra Norsk takst, er vernet etter åndsverkloven og kan kun benyttes av medlemsforetakene i Norsk takst og av takstingeniører som er sertifisert i slikt foretak, samt av kunder hos iVerdi og studenter hos NEAK. For andre aktører er eksemplarframstilling av malen og standardtekster, som utskrift og annen kopiering til bruk som grunnlag for tilsvarende rapporter, bare tillatt når det er hjemlet i lov (kopiering til privat bruk, sitat o.l.) eller avtale med Norsk Takst ([Forside](#)) eller iVerdi ([Hjem-iVerdi](#)).

Utnyttelse i strid med lov eller avtale kan medføre erstatnings- og straffansvar.

Dette trenger du å vite om tilstandsrapporten

Tilstanden vurderes med ulike tilstandsgrader

Tilstanden gir uttrykk for en gitt forventet tilstand, blant annet vurdert ut fra alder og normal bruk. Ved Tilstandsgrad 0 (TG0) og Tilstandsgrad 1 (TG1) gir den bygningssakkyndige normalt ingen begrunnelse for valg av tilstandsgrad. Grunnen er at bygningen eller bygningsdelen da bare har normal slitasje. Ved skjulte konstruksjoner kan alder alene avgjøre tilstandsgrad. Når bygningssakkyndige anbefaler tiltak, for eksempel utbedringer, må brukeren av rapporten vurdere om tiltakene er nødvendige og lønnsomme.

Når den bygningssakkyndige velger tilstandsgrad, baseres vurderingen på faste kriterier som følger av gjeldende bransjestandard for Teknisk tilstandsanalyse ved omsetning av bolig og Forskrift til avhendingslova.

! TG 0

TILSTANDSGRAD 0, TG0: INGEN AVVIK

Bygningsdelen skal være tilnærmet ny, ikke vise tegn på slitasje og det skal være lagt frem dokumentasjon på faglig god utførelse. Det er ingen merknader til delen.

! TG 1

TILSTANDSGRAD 1, TG1: MINDRE AVVIK

Bygningsdelen skal bare ha normal slitasje, og straktiltak skal ikke anses som nødvendig. Graden kan også brukes når delen er ny, men der dokumentasjon på faglig god utførelse mangler.

! TG 2

TILSTANDSGRAD 2, TG2: VESENTLIGE AVVIK OG MINDRE AVVIK SOM ETTER NS 3600 GIR TG 2

Bygningsdelen skal enten ha feil utførelse, en skade eller symptomer på skade, sterk slitasje eller nedsatt funksjon. Graden gis når bygningsdelen trenger vedlikehold eller tiltak i nær fremtid. Graden skal også brukes når delen er gammel og det er grunn til å varsle om faren for skader på grunn av alderen, eller når det er grunn til å overvåke delen spesielt på grunn av fare for større skader eller følgeskader.

Ved avvik som ikke krever umiddelbare tiltak (ingen umiddelbar kostnad) så blir TG2 markert med en lysere farge.

! TG 3

TILSTANDSGRAD 3, TG3: STORE ELLER ALVORLIGE AVVIK

Denne tilstandsgraden brukes ved kraftige tegn på forhold som man må regne med trenger utbedring straks eller innen kort tid. Det er påvist funksjonssvikt eller sammenbrudd.

- TG IU

IKKE UNDERSØKT/IKKE TILGJENGELIG FOR UNDERSØKELSE

Det kan være avvik/skader som ikke er avdekket.

Hva er et anslag på utbedringskostnad?

Hva det vil koste å utbedre rom eller bygningsdeler, er et forsiktig anslag basert på nåværende kvalitet, registrert avvik og angitte tiltak i rapporten. Anslaget er gitt på generelt grunnlag og må ikke forveksles med et pristilbud fra en håndverker. Det kan foreligge avvik og tiltak som ikke kommer frem av rapporten.

Utbedringskostnad avhenger blant annet av personlige valg av og markedspris på materialer og tjenesteyter.

I rapporten skal det settes anslag for utbedringskostnad for TG3, og slikt anslag kan også gis ved TG2.



Beskrivelse av eiendommen

Vertikaldelt tomannsbolig med underetasje og 1. etasje. Bygningen ble oppført i 2001 og tilbygget i 2005. Grunnmur i lettklinkerblokker. Yttervegger har bindingsverkskonstruksjon fra byggeåret. Fasade/kledning har liggende bordkledning. Takkonstruksjon i tre, type saltak. Taktekkingen er av betongtakstein. Vinduer har rammer og karmen av tre. Vindusglass har 2-lags isoler-/energiglass fra byggeåret, 2005 og 2021.

Boligen fremstår med en normal standard på innredninger og utstyr. Kjøkkeninnredning fra 2014, type IKEA, og har profilerte, lyse fronter og laminerte benkeplater. Kjøkkenet er utstyrt med integrerte hvitevarer som komfyr, induksjonstopp, oppvaskmaskin samt kjøleskap. Kjøkkenvasken er av kompositt og er nedsenket i benkeplaten. Bad fra byggeåret i boligens underetasje, overflateoppusset i 2019. Det er Mikroosement på gulvet og delvis på vegger. Ellers panel på vegger. Rommet er innredet med servantinnredning med overhengende speil, belysning og speilskap, dusj samt vegghengt toalett. Vaskerom i underetasje, med belegg på gulvet. Rommet er innredet med laminert benk.

Boligen fremstår i all hovedsak i en normal stand og forfatning, alder tatt i betraktning. Det ble dog påvist avvik på befaringsdagen som vil kreve ytterligere undersøkelser/utbedringer.

Rapporten må leses i sin helhet.

Tomannsbolig - Byggeår: 2001

UTVENDIG

[Gå til side](#)

Terrasse 20 m², vest mot nordøst, med tilgang fra hage. Av materialer så er det benyttet trykkimpregnerte gulvbord og rekkerk.

Balkong på 7 m², vendt mot sydvest, med tilgang fra stue. Av materialer er det benyttet trykkimpregnerte gulvbord, og det er brukt malt trevirke på rekkverket.

Innglasset terrasse på 22 m², med tilgang fra kjøkkenet. Terrassen er takoverbygget med plasttak, og har vegger i malt trevirke og skyvbare dører i glass/aluminium.

INNENDIG

[Gå til side](#)

Underetasje:

Gulv: Fliser, Laminat og belegg. Mikroosement i bad.

Vegger: Malte/tapetserte overflater, pusset mur og MDF-panel. Mikroosement og panel i bad.

Himlinger: Takessplater og panel.

1. etasje:

Gulv: Laminat

Vegger: MDF-panel og malte plater

Himlinger: MDF-panel og panel.

Boligen har malt tretrapp.

Innvendig har boligen profilerte, lyse dører.

VÅTROM

[Gå til side](#)

Bad i boligens underetasje fra byggeåret, overflateoppusset i 2019. Det er Mikroosement på gulvet og delvis på vegger. Ellers panel på vegger. Rommet er innredet med servantinnredning med overhengende speil, belysning samt speilskap. Dusjen er plassert i egen nisje og har vegg i glassbyggerstein, dusjen har kombinasjon av bred hodedusj og håndholdt armatur. Videre er det montert vegghengt toalett. Det er lagt elektriske varmekabler i gulvet, som varmer opp rommet. Badet ventileres via elektrisk vifte i himling.

Vaskerom i underetasje, med belegg på gulvet. Rommet er innredet med laminert benk og det er opplegg for vaskemaskin. Naturlig ventilering.

KJØKKEN

[Gå til side](#)

Kjøkkeninnredning fra 2014, type IKEA, og har profilerte, lyse fronter og laminerte benkeplater. Kjøkkenet er utstyrt med integrerte hvitevarer som komfyr, induksjonstopp, oppvaskmaskin samt kjøleskap. Kjøkkenvasken er av kompositt og er nedsenket i benkeplaten. Det er montert belysning mellom skapene. Kjøkkenventilatoren er plassert over induksjonstopp og er ført ut i det fri.

TEKNISKE INSTALLASJONER

[Gå til side](#)

Ventilasjon:

Boligen har naturlig og elektrisk ventilasjon.

Oppvarming:

Vedovn i stue.

Elektriske varmekabler i bad, entré, gang, kontor samt soverom i underetasje.

Annet:

Varmtvannstanken fra byggeåret, er på ca. 200 liter og er plassert i vaskerom.

Sikringsskap med automatiske sikringer

TOMTEFORHOLD

[Gå til side](#)

Beskrivelse av eiendommen

Felles, festet tomt på 1 254,9 m². Eiendommen er skrående og dels kupert, og er opparbeidet med plenareal og diverse beplantning. Parkering skjer i garasjen samt på gårds plass.

Markedsvurdering

Totalt Bruksareal	209 m ²
Totalt Bruksareal for hoveddel	177 m ²
Totalpris	3 200 000

Arealer

[Gå til side](#)

Befaring - og eiendomsopplysninger

[Gå til side](#)

Tomteverdi og teknisk verdi bygninger 4 400 000

Forutsetninger og vedlegg

[Gå til side](#)

Lovlighet

[Gå til side](#)

Tomannsbolig

- Det foreligger godkjente og byggemeldte tegninger, men det er avvik fra disse.

Byggemeldte tegninger samsvarer ikke middagens bruk. Kott er i dag omgjort til et vaskerom, forhold vil kreve bruksendring. Det er i forhold til tegning tatt bort to soverom i 1.etasje til fordel for større stue. Dette krever ingen bruksendring. Ellers så er ikke innglasset terrasse meldt inn/søkt i Indre Østfold kommune. Som eier av en bolig kan du komme i direkte ansvar overfor kommunen hvis ikke nødvendig tillatelse foreligger.

Garasje

- Det foreligger godkjente og byggemeldte tegninger, som stemmer med dagens bruk

Sammendrag av boligens tilstand

Fordeling av tilstandsgrader

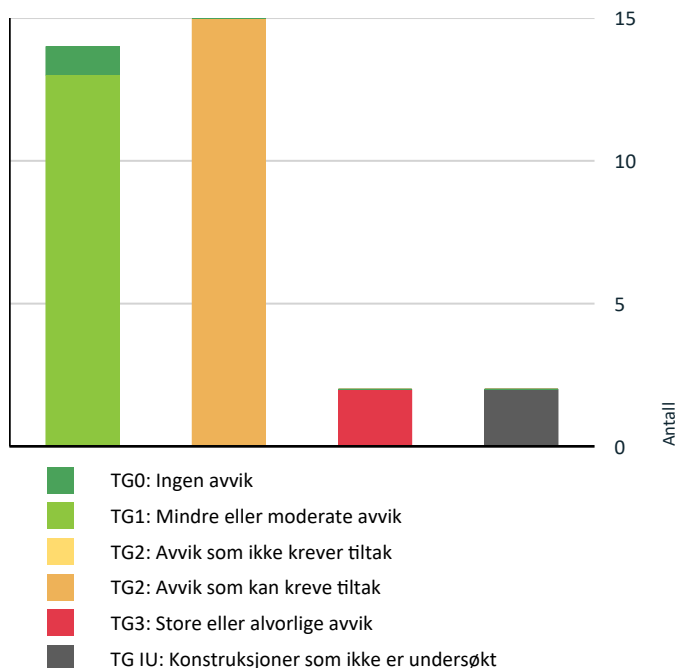

Vil du vite mer om tilstandsgrader? Se side 4.

Anslag på utbedringskostnad

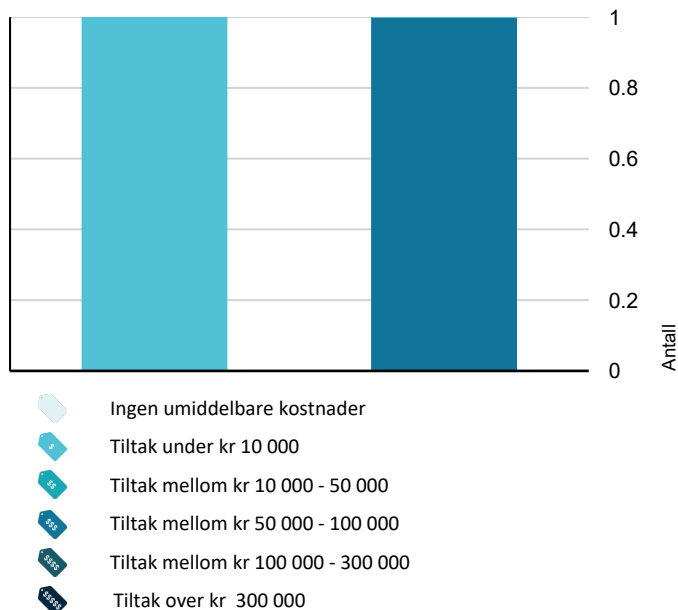

Hva er anslag på utbedringskostnad? Se side 4.

Oppsummering av avvik

Vil du vite mer? Se på rommet eller bygningsdelen senere i rapporten.

Tomannsbolig

! TG 3 STORE ELLER ALVORLIGE AVVIK

! Våtrom > Underetasje > Vaskerom > Generell [Gå til side](#)

! Tekniske installasjoner > Elektrisk anlegg [Gå til side](#)

! TG IU KONSTRUKSJONER SOM IKKE ER UNDERSØKT

! Utvendig > Taktekking [Gå til side](#)

! Våtrom > Underetasje > Bad > Tilliggende konstruksjoner våtrom [Gå til side](#)

! TG 2 AVVIK SOM KAN KREVE TILTAK

! Utvendig > Nedløp og beslag [Gå til side](#)

! Utvendig > Veggkonstruksjon [Gå til side](#)

! Utvendig > Takkonstruksjon/Loft [Gå til side](#)

! Utvendig > Balkonger, terrasser og rom under balkonger [Gå til side](#)

! Innvendig > Etasjeskille/gulv mot grunn [Gå til side](#)

! Innvendig > Radon [Gå til side](#)

! Innvendig > Innvendige trapper [Gå til side](#)

! Våtrom > Underetasje > Bad > Overflater vegger og himling [Gå til side](#)

! Våtrom > Underetasje > Bad > Overflater Gulv [Gå til side](#)

! Våtrom > Underetasje > Bad > Sluk, membran og tettesjikt [Gå til side](#)

! Tekniske installasjoner > Vannledninger [Gå til side](#)

! Tekniske installasjoner > Ventilasjon [Gå til side](#)

! Tekniske installasjoner > Varmtvannstank [Gå til side](#)

Sammendrag av boligens tilstand

! Tomteforhold > Grunnmur og fundamenter [Gå til side](#)

! Tomteforhold > Forstøtningsmurer [Gå til side](#)

Tilstandsrapport

TOMANNSBOLIG

Byggeår
2001

Kommentar
Data fra www.eiendomsverdi.no

Standard

Normal standard på bygget ut ifra alder/konstruksjon - jamfør beskrivelse under konstruksjoner.

Vedlikehold

Bygget er jevnlig vedlikeholdt.

Tilbygg / modernisering

2005 Tilbygg

UTVENDIG

Taktekking

Punktet må sees i sammenheng med Takkonstruksjon/Loft

Taktekkingen er av betongtakstein. Taket er besiktiget fra bakkenivå, taket var dekket med snø på befaringdagen, vurdering er derfor mangelfull.

Vurdering av avvik:

- Taktekking er snødekt, alder eller materiale er ukjent og derfor ikke nærmere vurdert.

Konsekvens/tiltak

- Det bør foretas nærmere undersøkelser av taktekking når taket er snøfritt.

Nedløp og beslag

Takrenner, nedløp og beslag er av overflatebehandlet stål.
Pipe er helbeslått med blikk over taket.

Vurdering av avvik:

- Det mangler snøfangere på hele eller deler av taket, men det var ikke krav om dette på byggemeldingstidspunktet.
- Det mangler snøfangere på hele eller deler av taket. Dette var ikke et krav ved oppføringstidspunktet.

Konsekvens/tiltak

- Det er ikke krav om utbedring av snøfangere opp til dagens krav.

Veggkonstruksjon

Veggene har bindingsverkskonstruksjon fra byggeåret. Fasade/kledning har liggende bordkledning.
Malt utvendig i 2024 (ikke hvite detaljer).

Vurdering av avvik:

- Det er ingen eller liten lufting i nedre kant av kledning mot grunnmur.
- Ikke tilstrekkelig med lufting mellom kledning og yttervegg. God lufting er viktig og skal dreneres ned og lede ut vann som trenger gjennom regnskjermer, slippe ut eventuell fuktighet fra indre deler av veggens samt gi mulighet for at fuktighet kan tørke ut fra baksiden av regnskjermer.

Konsekvens/tiltak

- Andre tiltak:
- Vedrørende lufting, kan konstruksjonen fungere med dette avviket, det må dog gjøres utbedringer om avviket skal lukkes. Det vil imidlertid sjelden være økonomisk rasjonelt som et enkeltstående tiltak. Ved bytting av kledning, bør konstruksjon/lufting bygges opp riktig.

Takkonstruksjon/Loft

Punktet må sees i sammenheng med Taktekking

Takkonstruksjon i tre, type saltak.
Tilgang til loft via nedfellbar stige i himling.

Vurdering av avvik:

Tilstandsrapport

- Det er begrenset/dårlig ventilering av takkonstruksjonen.
- Det er påvist fukt skjolder i undertak/takkonstruksjon.
- Det er registrert istapper fra taket vinterstid.
- Det er registrert symptom på aktivitet fra skadedyr

- Begrenset med lufting ned mot ender av loftet. Skrå tretak med kaldt loft anbefaler en ca. 50 mm kontinuerlig spalte. God og kontinuerlig lufting er viktig, slik at risiko for skader reduseres.

- Registrert områder med muggsopp/svertesopp i undertaket på loftet. Årsak er trolig fordi det er for fuktig på loftet, fra boligen kommer fuktig luft opp på loftet, som kjøles ned.

- Det er påvist spor av mus på loftet, noe som indikerer at skadedyr har hatt tilgang til området. Årsaken til dette kan være små åpninger, sprekker eller utilstrekkelig tetting i byggets konstruksjon som gir mus mulighet til å trenge inn.

Konsekvens/tiltak

- Andre tiltak:

- Det bør foretas gjennomgang av musetetting rundt boligen for å forhindre at mus trenger inn i boligen, skader på materialer samt vond lukt som konsekvens.

- Luftingen bør utbedres for å lukke avviket, men det er sjelden økonomisk rasjonelt som et enkeltstående tiltak. Ved omlegging av taktekingen bør lufting over tak vurderes for å redusere risikoen for kondens og fukt skader.



TG 1 Vinduer

Vinduer har rammer og karmen av tre.

Vindusglass har 2-lags isoler-/energiglass fra byggeåret, 2005 og 2021.

- Vinduer fremstår i normal stand og forfatning med alder tatt i betraktning. De ser ut til å opprettholde sin tiltenkte bruksfunksjon, uten tegn til vesentlig slitasje eller skade som påvirker funksjonaliteten. Vinduene tilstand anses som forventet for deres alder og bruk.

TG 1 Dører

Ytterdør med glassfelt, fra 2022.

Terrassedør med isolerglass, fra byggeåret.

- Utvendige dører viser normal bruksslitasje, uten tegn til større avvik eller skader som ble registrert på befaringsdagen. Dørene fungerer som forventet, med slitasje som er alders- og bruksmessig normal.

TG 2 Balkonger, terrasser og rom under balkonger

Terrasse 20 m², vest mot nordøst, med tilgang fra hage. Av materialer så er det benyttet trykkimpregnerte gulvbord og rekker.

Balkong på 7 m², vendt mot sydvest, med tilgang fra stue. Av materialer er det benyttet trykkimpregnerte gulvbord, og det er brukt malt trevirke på rekkverket.

Innglasset terrasse på 22 m², med tilgang fra kjøkkenet. Terrassen er takoverbygget med plasttak, og har vegger i malt trevirke og skyvbare dører i glass/aluminium.

Vurdering av avvik:

- Åpninger i rekkverk er ikke i henhold til krav i dagens forskrifter.
- Balkonger/terrasse er snødekt og derfor ikke nærmere vurdert.
- Rekkverket er for lavt i forhold til dagens krav til rekkverkshøyder.

Tilstandsrapport

- Rekkverkshøyden er målt til under 1 meter, noe som ikke oppfyller dagens krav til rekkverkshøyde. Likevel er rekkverket i samsvar med de byggtekniske forskriftene som var gjeldende på oppføringstidspunktet. Tilstandsgraden (TG) er satt på bakgrunn av standardens krav til høyde på rekkverk.
- Avstand mellom horisontalt rekkverk er målt til over 20 mm. Iht. Byggforskserien: 536.112, Rekkverk, står følgende: "Spiler bør være vertikale for å hindre klatring. Horisontale eller skrå spalter i rekkverket må være maks 20 mm, slik at man ikke kan få fotfeste i rekkverket".

Konsekvens/tiltak

- Det er ikke krav om utbedring av rekkverkshøyde opp til dagens forskriftskrav.
- Det er ikke krav om utbedring av åpninger i rekkverk til dagens forskriftskrav.
- Det bør foretas nærmere undersøkelser av balkong/terrasser når den er snøfri.



INNVENDIG

TG 1 Overflater

Underetasje:

Gulv: Fliser, Laminat og belegg. Mikrosement i bad.

Vegger: Malte/tapetserte overflater, pusset mur og MDF-panel. Mikrosement og panel i bad.

Himlinger: Takessplater og panel.

1. etasje:

Gulv: Laminat

Vegger: MDF-panel og malte plater

Himlinger: MDF-panel og panel.

- Overflatene viser normal slitasje som er forventet med tanke på byggets alder og bruk. Dette inkluderer mindre riper, merker og generell slitasje som er naturlig etter flere års bruk, men som ikke påvirker funksjonaliteten. Slitasjen anses som aldersrelatert og krever ikke umiddelbare tiltak, men vanlig vedlikehold kan være aktuelt for å opprettholde overflatene i god stand.

TG 2 Etasjeskille/gulv mot grunn

Etasjeskiller er av trebjelkelag.

Støpt betongdekke mot grunnen.

Vurdering av avvik:

- Det er målt høydeforskjell på mellom 15-30 mm gjennom hele rommet. Tilstandsgrad 2 gis med bakgrunn i standardens krav til godkjente måleavvik.
- Målt høydeforskjell på mellom 10 - 20 mm innenfor en lengde på 2 meter. Tilstandsgrad 2 gis med bakgrunn i standardens krav til godkjente måleavvik.

- Det ble foretatt kontroll på planhetsavvik ved hjelp av en punkt laser, målt ca. 16 mm i stue i 1. etasje. I kjøkkenet ble det målt ca. 4 mm. I underetasje ble det målt ca. 18 mm avvik i entré, lokalt ble det målt 18 mm over 2 meter i samme rom. Ellers målt mellom 4-11 mm avvik.

Konsekvens/tiltak

- For å få tilstandsgrad 0 eller 1 må høydeforskjeller rettes opp. Det vil imidlertid sjelden være økonomisk rasjonelt som et enkeltstående tiltak i en bolig som dette. Dersom boligen en gang skal renoveres, kan man vurdere slike tiltak.

TG 2 Radon

Det er ikke foretatt radonmålinger, og bygget er heller ikke utført med radonsperre.

Vurdering av avvik:

Tilstandsrapport

- Det er ikke foretatt radonmålinger, og bygget er heller ikke utført med radonsperre.
- Det er ikke utført radonmålinger i bygget, og bygget er heller ikke oppført med radonsperre, da dette ikke var et krav ved oppføringstidspunktet.

Konsekvens/tiltak

- Det bør gjennomføres radonmålinger.
- Radonmåling anbefales for å avklare nivåene og sikre et godt innneklima. Uten måling er radonnivåene ukjente, men dette er ikke et krav.

TE 1 Pipe og ildsted

Boligen har elementpipe.
Vedovn i stue.

TE 1 Rom Under Terreng

Punktet må sees i sammenheng med 'Drenering'

Gulvet er av betong. Veggene har betong/mur. Hulltaking er ikke foretatt, da det ikke er fysisk mulig pga. tiliggende konstruksjoner. Vegger i hovedsakelig mur samt garderobeskap i kontoret. Foretatt søk etter fuktindikasjon direkte på murvegger i vaskerom og under trapp, ikke påvist unormale forhold.

TE 2 Innvendige trapper

Boligen har malt tretrapp.

Vurdering av avvik:

- Det mangler håndløper på vegg i trappeløpet.
- Trappen har ikke håndlist på begge sider, noe som innebærer at den ikke har tilstrekkelig avgrensning for å gi støtte på begge sider, slik som forventet for dagens standard for sikkerhet.

Konsekvens/tiltak

- Håndløper må monteres på vegg for å tilfredsstille krav på byggetidspunktet.

TE 1 Innvendige dører

Innvendig har boligen profilerte, lyse dører.

VÅTROM

UNDERETASJE > BAD

Generell

Bad fra byggeåret i boligens underetasje, overflateoppusset i 2019. Det er Mikrosegment på gulvet og delvis på vegger. Ellers panel på vegger. Rommet er innredet med servanttinnredning med overhengende speil, belysning samt speilskap. Dusjen er plassert i egen nisje og har vegg i glassbyggerstein, dusjen har kombinasjon av bred hodedusj og håndholdt armatur. Videre er det montert vegghengt toalett. Det er lagt elektriske varmekabler i gulvet, som varmer opp rommet. Badet ventileres via elektrisk vifte i himling.

Aktuell byggeforskrift er tekniske forskrifter i perioden 1997-2010.
Dokumentasjon: Ingen dokumentasjon.

UNDERETASJE > BAD

TE 2 Overflater vegger og himling

Veggene har panel og Mikrosegment. Taket har panel.

Vurdering av avvik:

Tilstandsrapport

- Det er uegnede materialer i våtsoner

- Badet har våtsonen med vegger i panel, det vil si at veggene ikke tåler vann. Løsningen kan være relativt vanlig, men oppfyller ikke kravet til tetthet/membran i våte soner.

Konsekvens/tiltak

- Andre tiltak:

- Valgt løsning innebærer at badet må benyttes med forsiktighet. Vegger i panel oppfyller ikke kravet til membran. Dersom det blir utsatt for vannsøl, vil det kunne oppstå fuktskader.

UNDERETASJE > BAD

TE 2 Overflater Gulv

Gulvet er av ubehandlet betong. Rommet har elektriske varmekabler. Fall mot sluk er målt til 10 mm.

Vurdering av avvik:

- Det er mulighet for at det kan forekomme vannlekkasje på våtrommet hvor vann ikke vil gå til sluk.
- Det er påvist at høydeforskjell fra topp slukrist til gulv/synlig topp membran ved dørterskel er mindre enn 25 mm.

- Takstmannen har foretatt kontroll av fallforhold på våtrommet ved hjelp av en punktlaser, målt ca. 10 mm fra ferdig overflate gulv ved dør til overkant sluk. Eventuelt lekkasje vann vil ikke ledes til sluk fra alle deler av rommet.

Konsekvens/tiltak

- Andre tiltak:

- Våtrommet kan fungere som det er, men utbedring er nødvendig for å lukke avviket. Det anbefales å rette opp fall mot sluk ved renovering. Ved lekkasjer kan sluket ha begrenset kapasitet, noe som kan føre til vannskader i tilstøtende rom.

UNDERETASJE > BAD

TE 2 Sluk, membran og tettesjikt

Det er plastsluk og ukjent tettesjikt/membran.

Vurdering av avvik:

- Mer enn halvparten av forventet brukstid er passert på membranløsningen.
- Mer enn halvparten av forventet brukstid er passert på slukløsningen.
- Det kan ikke konstateres synlig bruk av membran/tettesjikt på våtrommet.

- Over halvparten av forventet brukstid på tettesjikt og sluk er passert, og det er usikkert om tettesjiktet er rustet for dagens bruk. Vaskerommet vil fortsatt kunne tåle forsiktig bruk, det er dog ingen garantier, og det er usikkert når tettesjikt må skiftes ut.

- Ikke påvist klemt membranløsning i sluket, klemringen er heller ikke tilstrekkelig festet. Jevnlig rensing av sluket er viktig. Feil i tetting rundt sluket er den største årsaken til lekkasjer fra bad. Det er derfor viktig at ikke vannet blir stående over vannlåsen i sluket.

Konsekvens/tiltak

- Sluket må sjekkes og rengjøres jevnlig.
- Installering av tett dusjkabinett anbefales.
- Det må gjøres nærmere undersøkelser.
- Overvåk tilstanden jevnlig. For å få tilstandsgrad 0 eller 1 må tettesjiktet skiftes ut, men tidspunktet for når dette er nødvendig er vanskelig å si noe om.

- Våtrommet kan fortsatt fungere med dagens avvik, det er dog ingen garantier for tetthet. Utbedring vil imidlertid sjelden være økonomisk rasjonelt som et enkeltstående tiltak. Ved en eventuell renovering, påse at badet bygges riktig, og med tilstrekkelig dokumentasjon.



Tilstandsrapport

UNDERETASJE > BAD

TG 1 Sanitærutstyr og innredning

Rommet har innredning med nedfelt servant, veggmontert toalett og dusjvegger/-hjørne.

UNDERETASJE > BAD

TG 1 Ventilasjon

Det er elektrisk styrt vifte.

UNDERETASJE > BAD

TG IU Tilliggende konstruksjoner våtrom

Hulltaking er ikke foretatt, da det ikke er fysisk mulig pga. tilliggende konstruksjoner.

UNDERETASJE > VASKEROM

TG 3 Generell

Vaskerom i underetasje, med belegg på gulvet. Rommet er innredet med laminert benk, og det er opplegg for vaskemaskin. Naturlig ventilering.

Aktuell byggeforskrift er tekniske forskrifter i perioden 1997-2010.

Vurdering av avvik:

- Våtrommet må oppgraderes for å tåle normal bruk etter dagens krav.
- Ikke bygget som fullverdig våtrom med tette løsninger.
- Sluk er ikke tilgjengelig for full inspeksjon grunnet plassering av varmtvannsbereder.

Konsekvens/tiltak

- Andre tiltak:

- Det anbefales etablering av tilstrekkelig tettesjikt i vaskerommet for å sikre ekstra beskyttelse mot potensielle fuktproblemer. Dette vil redusere risikoen for fremtidige skader, spesielt i tilfelle lekkasje.

Kostnadsestimat: 50 000 - 100 000

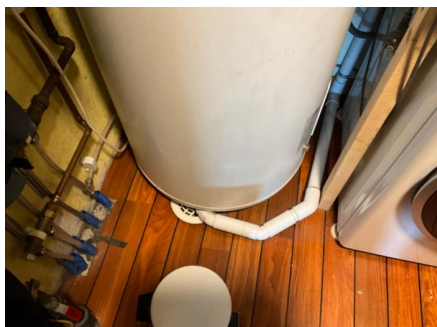

KJØKKEN

1. ETASJE > KJØKKEN

TG 1 Overflater og innredning

Kjøkkeninnredning fra 2014, type IKEA, og har profilerte, lyse fronter og laminerte benkeplater. Kjøkkenet er utstyrt med integrerte hvitevarer som komfyr, induksjonstopp, oppvaskmaskin samt kjøleskap. Kjøkkenvasken er av komponist og er nedsenket i benkeplaten. Det er montert belysning mellom skapene. Kjøkkenventilatoren er plassert over induksjonstopp og er ført ut i det fri.

Årstall: 2014

Kilde: Faktura e.l

Tilstandsrapport

1. ETASJE > KJØKKEN

TG 1 Avtrekk

Det er kjøkkenventilator med avtrekk ut.

TEKNISKE INSTALLASJONER

TG 2 Vannledninger

Innvendige vannledninger er av plast (rør-i-rør) samt noe kobber, fra byggeåret. Stoppekran og vannmåler er plassert i vaskerom.

Vurdering av avvik:

- Det er avvik:
 - Rørkursene på rør-i-rør systemet på vannledninger er ikke merket.
- Det er påvist at eventuelt lekkasjevann fra rør-i-rør-systemet ikke blir ledet forsvarlig til sluk eller annen kompenserende løsning.
- Rørkursene på rør-i-rør-systemet for vannledningene er ikke merket, noe som gjør det utfordrende å identifisere hvilke rør som fører til spesifikke vannuttak eller kraner.

Konsekvens/tiltak

- Rørkurser på rør-i-rør system bør merkes.
 - Tiltak:
- Merk rørkursene tydelig i rør-i-rør-systemet. Uten merking kan det være vanskelig å identifisere riktig kurs ved lekkasjer eller vedlikehold, noe som kan føre til forsinkelser og risiko for skade.
- Rør-i-rør-systemet bør ledes til sluk eller annen sikker løsning for å håndtere lekkasjevann. Uten dette kan lekkasjer forbli skjult og føre til fuktskader i bygningskonstruksjonen.



TG 1 Avløpsrør

Det er avløpsrør av plast fra byggeåret.

TG 2 Ventilasjon

Boligen har naturlig og elektrisk ventilasjon.

Vurdering av avvik:

- Det er påvist avvik i ventilasjonsløsning i forhold til gjeldende krav på oppføringstidspunktet.
- Det er påvist begrenset med tiluft i underkant av dør til vaskerom.

Konsekvens/tiltak

- Andre tiltak:
- Tilluft bør etableres i vaskerommet, for eksempel med en spalte under døren. Uten tilstrekkelig tilluft kan fuktighet bygge seg opp, øke risikoen for muggvekst og fuktskader.

Tilstandsrapport

🔧 TG 2 Varmtvannstank

Varmtvannstanken fra byggeåret, er på ca. 200 liter og er plassert i vaskerom.

Vurdering av avvik:

- Det er ikke påvist tilfredsstillende el-tilkobling av varmtvannstank iht. gjeldende forskrift.
- Det er påvist at varmtvannstank er over 20 år

- Varmtvannstanken er over 20 år gammel, noe som overstiger forventet levetid for en slik installasjon.

- Det er ikke påvist tilfredsstillende el-tilkobling av varmtvannstank iht. gjeldende forskrift. Dette var ikke et krav ved oppføringstidspunktet.

Konsekvens/tiltak

- Det er ikke behov for utbedringstiltak siden tanken fungerer i dag, men ut ifra alder kan skader plutselig oppstå på eldre tanker.
- Det bør etableres tilfredsstillende el-tilkobling etter gjeldende forskrift.

🔧 TG 3 Elektrisk anlegg

Dette er en forenklet kontroll begrenset til de spørsmål og undersøkelser som forskrift til avhendingslova (tryggere bolighandel) § 2-18 inneholder. Dette kan ikke sammenlignes med en kontroll utført av offentlig myndighet (Det lokale eltilsyn) eller registrert elektrovirksomhet, og en bygnings sakkyndig har verken kompetanse eller lov til å foreta en slik kontroll.

Tilstandsgraden er vurdert ut fra den forenklede og begrensede kontrollen som forskriften inneholder. El-anlegget kan ha feil og mangler som en slik forenklet undersøkelse ikke vil avdekke. Vær derfor oppmerksom på denne risikoen, og søk videre veiledning eller få en fullstendig kontroll utført av registrert elektrovirksomhet.

Sikringsskap med automatiske sikringer

Elektriske varmekabler i bad, entré, gang, kontor samt soverom i underetasje.

Spørsmål til eier

1. Når ble det elektriske anlegget installert eller sist gang totalt rehabilitert (årstall)? Med totalt rehabilitert menes fullstendig utskiftet anlegg fra inntakssikring og videre.
2001
2. Er alle elektriske arbeider/anlegg i boligen utført av en registrert elektroinstallasjonsvirksomhet?
Nei Arbeider i tilbygget del er utført av elektriker som vennetjeneste, men ikke gjennom godkjent elektroinstallasjonsfirma.
3. Er det elektriske anlegget utført eller er det foretatt tilleggsarbeider på det elektriske anlegget etter 1.1.1999?
Ja
Eksisterer det samsvarserklæring?
Nei
4. Foreligger det kontrollrapport fra offentlig myndighet – Det Lokale Eltilsyn (DLE) eller eventuelt andre tilsvarende kontrollinstanser med avvik som ikke er utbedret eller kontrollen er over 5 år?
Nei
5. Forekommer det ofte at sikringene løses ut?
Nei
6. Har det vært brann, branntilløp eller varmgang (for eksempel termiske skader på deksler, kontaktpunkter eller lignende) i boligens elektriske anlegg?
Nei

Generelt om anlegget

7. Er det tegn til at det har vært termiske skader (tegn på varmgang) på kabler, brytere, downlights, stikkontakter og elektrisk utstyr? Sjekk samtidig tilstanden på elektrisk tilkobling av varmtvannsbereder, jamfør eget punkt under varmtvannstank
Nei
8. Er der synlig defekter på kabler eller er disse ikke tilstrekkelig festet?
Nei

Inntak og sikringsskap

9. Er det tegn på at kabelinnføringer og hull i inntak og sikringsskap ikke er tette, så langt dette er mulig å sjekke uten å fjerne kapslinger?
Nei

Tilstandsrapport

10. Finnes det kursfortegnelse, og er den i samsvar med antall sikringer?

Ja

11. Foreta en helhetsvurdering av det elektriske anlegget, dets alder, allmenne tilstand og fare for liv og helse. Bør det elektriske anlegget ha en utvidet el-kontroll?

Ja - Det foreligger ikke dokumentasjon på arbeider som er utført på det elektriske anlegget. På grunn av manglende dokumentasjon anbefaler takstmannen at det gjennomføres en utvidet el-kontroll for å sikre at anlegget er i forskriftsmessig stand og oppfyller gjeldende sikkerhetskrav. Dette vil bidra til å avdekke eventuelle skjulte feil eller mangler.

Generell kommentar

- Kostnadsestimat gjelder kun utvidet el-kontroll og ikke eventuelle utbedringer.

Kostnadsestimat: Under 10 000

TE 0 Branntekniske forhold

Dette er en forenklet kontroll begrenset til de spørsmål som fremkommer under. Tilstandsgraden er basert på retningslinjer til disse spørsmålene i bransjestandarden NS3600. Dette kan ikke sammenlignes med en fullstendig kontroll av branntekniske forhold av offentlig myndighet, eller en vurdering av boligens branntekniske forhold eller prosjektering fra en rådgiver med spesialkompetanse. En bygningssakkyndig har verken kompetanse til å gi slik veiledning eller lov til å foreta en slik kontroll.

Tilstandsgraden er vurdert ut fra den forenklede og begrensede kontrollen. Det kan være feil og mangler om branntekniske forhold som en slik forenklet undersøkelse ikke vil avdekke. Vær derfor oppmerksom på denne risikoen, og søk videre veiledning eller rådgivning.

Røykvarsler: Ja.

Brannslukker: Ja.

1. Er det mangler for brannslukningsutstyr i boligen iht. forskriftskrav på søknadstidspunktet, men minst Byggeforskrift 1985?

Nei

2. Er det skader på brannslukkingsutstyr eller er apparatet eldre enn 10 år?

Nei

3. Er det mangler på røykvarsler i boligen iht. forskriftskrav på søknadstidspunktet, men minst Byggeforskrift 1985?

Nei

4. Er det skader på røykvarslere?

Nei

TOMTEFORHOLD

TE 1 Fuksikring og drenering

Punktet må sees i sammenheng 'Rom under terreng'

Drensfunksjon fra byggeåret. Av naturlige årsaker, er kontroll av drenerende masser og drenering begrenset.



TE 2 Grunnmur og fundamenter

Tilstandsrapport

Bygningen har grunnmur i lettklinkerblokker.

Vurdering av avvik:

- Det er avvik:
- Påvist mindre riss/sprekk i mur. Årsak er ukjent.

Konsekvens/tiltak

- Tiltak:
- Sprekkene bør overvåkes regelmessig for å unngå forverring. Tetting kan bli aktuelt for å hindre vanninntrengning og frostskafer.

TG 2 Forstøtningsmurer

Forstøtningsmurer er av betongstein.

Vurdering av avvik:

- Forstøtningsmurer er snødekt og derfor ikke nærmere vurdert.
- Det er avvik:
- Opplyst om mindre skjevheter i støttemuren.

Konsekvens/tiltak

- Det bør foretas nærmere undersøkelser av forstøtningsmurer når de er snøfri.



TG 1 Utvendige vann- og avløpsledninger

Utvendige avløpsrør er av plast og er fra 2001. Det er offentlig avløp via private stikkledninger.
Utvendige vannledninger er av plast (PEL) og er fra 2001. Det er offentlig vannforsyning via private stikkledninger.

Bygninger på eiendommen

Garasje



Anvendelse

Byggeår

2010

Standard

Vedlikehold

Kommentar

Beskrivelse

- Frittliggende garasje på 32 m² (felles med nabo).
Støpt dekke ringmur i lettklinkerblokker.
Yttervegger er av bindingsverk, utvendig kledd med trekledning.
Takkonstruksjon i tre, type saltak, tekket med takstein.
Adkomst via leddport med automatisk åpner.
- Ikke vurdert tilstand.
- Fuktskader i vindu, noe høy fuktighet i garasjene.

Konklusjon og markedsvurdering

Formål med takseringen: Salg

Hovedbyggets BRA/BRA-i

177 m²/149 m²

Tomannsbolig: Bad, Vaskerom, Entré, 2 Gang, 3 Soverom, Bod, Kjøkken, Stue, Spisestue, Innglasset balkong

Andre bygg: Garasje
Bruksareal andre bygg: 32 m²

Detaljert oppstilling over areal finnes i rapporten.

Markedsverdi

Kr 3 200 000

Vurdering av hva verdien er i det åpne eiendomsmarkedet på vurderingstidspunkt. I tilfelle det er andel fellesgjeld/fellesformue, boret, bruksrett eller festet tomt, er det gjort fradrag/tillegg for dette. I markedsverdi er det gjort fradrag for festet tomt

Les mer om markedsverdi på siste side i rapporten.

Teknisk verdi bygninger, med tomteverdi

Kr 4 400 000

Kostnaden ved å oppføre et tilsvarende bygg i henhold til dagens lovverk, med fradrag for utidsmessighet, elde, vedlikeholds mangler, gjenstående arbeider, tilstandssvekkelser og forskriftsmangler.

Les mer om teknisk verdi på siste side i rapporten.

Markedsverdi

3 200 000

Konklusjon markedsverdi

3 200 000

Markedsvurdering

Eiendommen ligger i et område med et velfungerende marked, og omsetningstiden ligger noe over landsgjennomsnittet. Det er sammenlignet omsetninger for tilsvarende eiendommer i området, som vist nedenfor. Markedsverdien er satt ut fra disse vurderingene.

Sammenlignbare salg

EIENDOM	SALGSDATO	PRISANT	PRIS	FELLESBJ.	TOTALPRIS	M ² PRIS
1 Tyttebærstien 16B ,1866 BÅSTAD 69 m ² 2020 2 sov	07-09-2022	2 600 000	2 750 000		2 750 000	39 855
2 Ventaveien 4B ,1866 BÅSTAD 62 m ² 2005 2 sov	11-10-2021	2 150 000	2 150 000		2 150 000	34 677
3 Ventaveien 4B ,1866 BÅSTAD 62 m ² 2005 2 sov	11-10-2023	2 500 000	2 150 000		2 150 000	34 677
4 Båstadveien 614 ,1866 BÅSTAD 121 m ² 2020 3 sov	06-07-2021	3 390 000	3 300 000		3 300 000	27 273
5 Båstadveien 612 ,1866 BÅSTAD 121 m ² 2020 3 sov	04-01-2021	3 290 000	3 290 000		3 290 000	27 190
6 Båstadveien 662A ,1866 BÅSTAD 127 m ² 2010 4 sov	21-11-2022	3 500 000	3 250 000		3 250 000	25 591
7 Båstadveien 664A ,1866 BÅSTAD 128 m ² 2010 3 sov	18-06-2023	3 100 000	3 000 000		3 000 000	23 438
8 Delingsrudveien 111 ,1852 MYSEN 207 m ² 1986 4 sov	14-04-2024	3 000 000	3 300 000		3 300 000	15 942

Om sammenlignbare salg

Utvalget er i utgangspunktet basert på likhetskriterier i forhold til den takserte boligen, men merk at det likevel kan være betydelige forskjeller i eksempel byggeår, arealer, soverom, beliggenhet, solforhold, utsyn mm. I tillegg vil det også kunne være store forskjeller i teknisk standard på de sammenlignbare boligene. Utvalget vil også kunne inneholde omsetningspriser som går vesentlig tilbake i tid. De ovennevnte forskjeller vil derfor være vurdert av takstmann og korrigert for i fastsettelsen basert på en skjønnsmessig vurdering av markedsverdi.

Beregninger

Årlige kostnader

Festeavgift	Kr.	7 356
Sum Årlige kostnader (Avrundet)	Kr.	7 500

Teknisk verdi bygninger

Tomannsbolig

Normale byggekostnader (utregnet som for nybygg)	Kr.	4 700 000
Fradrag (utidsmessighet, elde, vedlikeholdsmangler, gjenstående arbeider, svekkelser og forskriftsmangler)	Kr.	- 1 100 000
Sum teknisk verdi - Tomannsbolig	Kr.	3 600 000

Garasje

Normale byggekostnader (utregnet som for nybygg)	Kr.	240 000
Fradrag (utidsmessighet, elde, vedlikeholdsmangler, gjenstående arbeider, svekkelser og forskriftsmangler)	Kr.	- 40 000
Sum teknisk verdi - Garasje	Kr.	200 000

Sum teknisk verdi bygninger	Kr.	3 800 000
------------------------------------	------------	------------------

Tomteverdi

Tomteverdi er en beregnet verdi for tomten slik den fremstår på befaringstidspunktet. Tomteverdien består av normal tomtekostnad i det aktuelle området og en vurdert verdi for beliggenhet. Normal tomtekostnad fremkommer ved å beregne teknisk verdi for råtomt, infrastruktur på tomten samt opparbeiding / beplantning, arrondering av terrenget og markedstilpasning for beliggenhet.

Normal tomteverdi	Kr.	600 000
Beregnet tomteverdi	Kr.	600 000

Tomteverdi og teknisk verdi bygninger

Tomteverdi og teknisk verdi bygninger for det aktuelle takstobjektet (Avrundet)	Kr.	4 400 000
--	------------	------------------

Arealer, byggetegninger og brannceller

Standard gjeldende fra 01.01.2024

Arealmålinger og arealoppsett er basert på Norsk standard 3940:2023 Areal- og volum-beregninger av bygninger. Arealet gjelder for tidspunktet da boligen ble målt

Hva er måleverdig areal?

Arealet i rommet må ha minst 1,90 m fri høyde over gulvet og minst bredde på 0,60 m. Et loft med skråtak vil for eksempel bare få registrert målbart areal der høyden er minst 1,90 m og bredden minst 0,60 m. Rommet må ha dør eller luke, og gangbart gulv.

Hva er bruksareal?

$$\text{BRA} = \text{BRA-i} + \text{BRA-e} + \text{BRA-b}$$

Bruksarealet for bygningen er bruttoarealet minus arealet som optas av yttervegger.

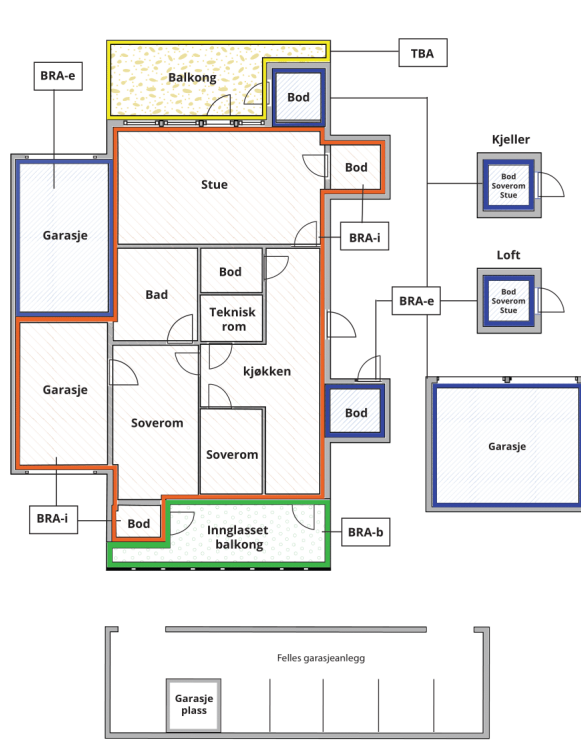

Carport og/eller garasje plass i felles garasjeanlegg er ikke måleverdig areal

Internt bruksareal (BRA-i)	Arealet innenfor boenheten(e)
Eksternt bruksareal (BRA-e)	Arealet av alle rom utenfor boenheten(e) og som tilhører denne, slik som for eksempel boden
Innglasset balkong mv (BRA-b)	Arealet av innglasset balkong, veranda eller altan når denne er tilknyttet boenheten(e)
Terrasse- og balkongareal (TBA)	Arealet av terrasser, åpne balkonger og åpen altan tilknyttet boenheten(e)

Gulvareal (GUA) Er sum av BRA (bruksareal) og ALH (areal med lav takhøyde).
Areal med lav takhøyde (ALH) er ikke måleverdig areal, som skyldes skråtak og lav himlingshøyde.

GUA kan opplyses i markedsføring der det er aktuelt for den konkrete boligen og kun sammen med BRA-i, for eksempel der gulvflaten har en verdi og har funksjon ved møblering og bruk av rommene. Ikke innredet areal som kaldloft, måles og oppgis normalt ikke.

Arealet kan ikke alltid fastsettes nøyaktig

Areal kan være komplisert eller umulig å måle opp nøyaktig fordi det er vanskelig å fastslå tykkelsen på innervegger, skjevheter i og utforming av bygningskonstruksjoner som karnapp, buer og vinkler som ikke er rette, åpne rom over flere etasjer og så videre.

Eiendommens markedsverdi kan ikke baseres på en matematisk beregning basert på antall kvadratmeter opplyst i rapporten. Opplysninger om areal kan altså ikke alene benyttes for å beregne eiendommens verdi.

Den bygningsfaglige kan avdekke eventuelle bruksendringer og avvik i branncelleinndeling

Den bygningsfaglige ser på byggetegninger hvis de er tilgjengelige og dette er en del av oppdraget, og vurderer bruken av boligen opp mot tegningene. Hvis den bygningsfaglige oppdager at en bolig ikke ser ut til å være delt opp i brannceller etter kravene i byggeteknisk forskrift på befaringstidspunktet, skal det opplyses om dette.

Reglene om bruksendring og brannceller kan være kompliserte. Søk videre faglige råd om rapporten ikke gir deg svar. Den bygningsfaglige kan ikke vurdere og svare på alle spørsmål, og kan heller ikke vite om kommunen kan gi unntak for kravene som gjelder. [Vil du vite mer?](#)

Om brannceller

En branncelle er hele eller avgrensede deler av en bygning hvor en brann fritt kan utvikle seg uten at den kan spre seg til andre bygninger eller andre deler av bygningen i løpet av en fastsatt tid.

Om bruksendring

Bruksendring er å endre bruken av et rom fra en tillatt bruk til en annen. Dette kan kreve søknad og tillatelse, for eksempel hvis du endrer et rom fra bod til soverom eller arbeidsrom, eller hvis du endrer en bolig til to separate boliger.

Rom for varig opphold har krav til takhøyde, romstørrelse, rømningsvei og lysforhold som må være oppfylt. Du kan søke kommunen om unntak for kravene, men kan ikke regne med å få unntak for krav som går på helse og sikkerhet, for eksempel krav til rømningsvei.

Bruksendring som krever godkjenning, og som ikke er søkt bruksendret, er ulovlig. Kommunen kan etter plan- og bygningsloven kapittel 32 forfølge overtredelser. Kommunen kan pålegge deg å avslutte den ulovlige bruken, eventuelt å rette eller tilbakeføre rommet til godkjent bruk.

Arealer

Tomannsbolig

Ny arealstandard

Etasje	Bruksareal BRA m ²			SUM	Terrasse- og balkongareal (TBA)
	Internt bruksareal (BRA-i)	Eksternt bruksareal (BRA-e)	Innglasset balkong (BRA-b)		
Underetasje	67	6		73	
1. etasje	82		22	104	7
SUM	149	6	22		7
SUM BRA	177				

Romfordeling

Etasje	Internt bruksareal (BRA-i)	Eksternt bruksareal (BRA-e)	Innglasset balkong (BRA-b)
Underetasje	Bad , Vaskerom , Entré , Gang , Soverom , Soverom 2, Soverom 3	Bod	
1. etasje	Gang , Kjøkken , Stue , Spisestue		Innglasset terrasse

Kommentar

Lovlighet

Byggetegninger

Det foreligger godkjente og byggemeldte tegninger, men det er avvik fra disse.

Kommentar: Byggemeldte tegninger samsvarer ikke middagens bruk. Kott er i dag omgjort til et vaskerom, forhold vil kreve bruksendring. Det er i forhold til tegning tatt bort to soverom i 1.etasje til fordel for større stue. Dette krever ingen bruksendring. Ellers så er ikke innglasset terrasse meldt inn/søkt i Indre Østfold kommune. Som eier av en bolig kan du komme i direkte ansvar overfor kommunen hvis ikke nødvendig tillatelse foreligger.

Brannceller

Er det påvist synlige tegn på avvik i branncelleinndeling ut ifra dagens byggeteknisk forskrift?

Ja Nei

Nyere håndverkstjenester

Er det ifølge eier utført håndverkstjenester på boligen siste 5 år?

Ja Nei

Krav for rom til varig opphold

Er det påvist avvik i forhold til rømningsvei, dagslysflate eller takhøyde?

Ja Nei

Kommentar:

Garasje

Ny arealstandard

Etasje	Bruksareal BRA m ²			SUM	Terrasse- og balkongareal (TBA)
	Internt bruksareal (BRA-i)	Eksternt bruksareal (BRA-e)	Innglasset balkong (BRA-b)		
Etasje		32		32	

SUM		32
SUM BRA	32	

Romfordeling

Etasje	Internt bruksareal (BRA-i)	Eksternt bruksareal (BRA-e)	Innglasset balkong (BRA-b)
Etasje		Garasje	

Lovlighet

Byggetegninger

Det foreligger godkjente og byggemeldte tegninger, som stemmer med dagens bruk

Kommentar:

Brannceller

Er det påvist synlige tegn på avvik i branncelleinndeling ut ifra dagens byggeteknisk forskrift?

Ja Nei

Nyere håndverkstjenester

Er det ifølge eier utført håndverkstjenester på boligen siste 5 år?

Ja Nei

Krav for rom til varig opphold

Er det påvist avvik i forhold til rømningsvei, dagslysflate eller takhøyde?

Ja Nei

Kommentar:

Total fordeling mellom P-ROM og S-ROM

Tabellen under viser fordelingen av P-ROM og S-ROM etter veiledningen til NS 3940: 2012. Dette er til informasjon og til sammenligning. Tallene er omtrentlige, kan avvike fra faktiske målinger og er ikke juridisk bindende

	P-ROM(m2)	S-ROM(m2)
Tomannsbolig	149	6
Garasje	0	32

Befarings - og eiendomsopplysninger

Befaring

Dato	Til stede	Rolle
10.1.2025	Are Johan Moen	Takstingeniør

Matrikkeldata

Kommune	gnr.	bnr.	fnr.	snr.	Areal	Kilde	Eieforhold
3118 INDRE ØSTFOLD	726	41	1	2	1254.9 m ²	IKKE OPPGITT (Ambita)	Festet
Adresse			Festekontrakt		Neste justering		Utløpsdato
Åshagen 1 B			01.01.2001		01.01.2025		01.01.2100
Hjemmelshaver							
Pedersen Knut Robert, Pedersen Monika, Tyrolerhus Invest AS							

Eiendomsopplysninger

Beliggenhet

Eiendommen ligger landlig, i mindre boligfelt, rett øst for Båstad sentrum. Det er ca. 1,5 km til Båstad sentrum, med blant annet barnehage, barneskole, butikk, bensinstasjon, nye Trøgstad Sparebank Is-Arena (skøytehall). Eiendommen har nærhet til flotte tur- og friluftsområder.

Adkomstvei

Eiendommen har adkomst via privat vei. Veiadkomsten er sikret gjennom tinglyste rettigheter.

Tilknytning vann

Eiendommen er tilknyttet offentlig vannforsyning via private stikkledninger.

Tilknytning avløp

Eiendommen er tilknyttet offentlig avløpsnett via private stikkledninger.

Regulering

Eiendommen ligger i et område regulert til boligbebyggelse.

Om tomten

Felles, festet tomt på 1 254,9 m².

Siste hjemmelsovergang

Kjøpesum	År
298 250	2003

Kilder og vedlegg

Dokumenter

Beskrivelse	Dato	Kommentar	Status	Sider	Vedlagt
Egenerklæring			Ikke gjennomgått		Nei
Ordrebekreftelse			Fremvist		Nei

Tilstandsrapportens avgrensninger

STRUKTUR•REFERANSENIVÅ•TILSTANDSGRADER

- Rapporten er basert på innholdskrav i Forskrift til avhendingslova (tryggere bolighandel). Formålet er å gi en tilstandsanalyse til bruk for den som bestiller og/eller i et salg til forbruker, og ikke for andre tredjeparter. Rapportens struktur, metode og begrepsbruk følger i hovedsak Norsk Standard NS 3600:2018 (Teknisk tilstandsanalyse ved omsetning av bolig), samt Takstbransjens retningslinjer for arealmåling.
- Tilbakeholdt eller uriktig informasjon som har betydning for vurderingen, er ikke bygningssakkyndiges ansvar. Rapporten beskriver avvik, altså en tilstand som er dårligere enn referansenivået. Rapporten framhever normalt ikke positive sider ved boligen ut over det som fremgår av tilstandsgradene.
- Tilstanden angis i rapporten og gir uttrykk for en gitt forventet tilstand blant annet vurdert ut fra alder og normal bruk slik:

i) **Tilstandsgrad 0, TG0:** Ingen avvik eller skader. I tillegg må bygningsdelen være tilnærmet ny, mindre enn 5 år, og det foreligger dokumentasjon på faglig god utførelse.

ii) **Tilstandsgrad 1, TG1:** Mindre avvik. Normal slitasje. Strakstiltak ikke nødvendig. TG1 kan gis når bygningsdelen er tilnærmet ny og det ikke foreligger dokumentasjon på faglig god utførelse.

iii) **Tilstandsgrad 2, TG2:** Vesentlige avvik, og mindre avvik som etter NS 3600 gir TG 2, men som ikke nødvendigvis krever umiddelbare tiltak. I denne rapporten kan TG2 i Rapportsammendrag være inndelt i TG2 som krever tiltak og de som ikke krever umiddelbare tiltak. Konstruksjonen har normalt enten feil utførelse, en skade eller symptomer på skade, sterk slitasje eller nedsatt funksjon. Vedlikehold eller tiltak trengs i nær fremtid, det er grunn til å varsle fare for skader på grunn av alder eller overvåke spesielt på grunn av fare for større skade eller følgeskade. For skjulte konstruksjoner vil alder i seg selv være et symptom som kan gi TG2. For synlige konstruksjoner kan alder sammen med andre symptomer og momenter gi TG2. Avvik under TG2 kan gis sjablongmessig anslag.

iv) **Tilstandsgrad 3, TG3:** Store eller alvorlige avvik. Kraftige symptomer på forhold som man må regne med trenger utbedring straks eller innen kort tid. Påvist funksjonssvikt eller sammenbrudd. Avvik under TG3 skal gis sjablongmessig anslag.

v) **Tilstandsgrad TGiu:** Ikke undersøkt/ikke tilgjengelig for undersøkelse.

- Ved TG0 og TG1 gis det normalt ingen begrunnelse for valg av tilstandsgrad, fordi bygningen eller bygningsdelen da bare har normal slitasje. For anbefalte tiltak ved TG2 og TG3 må brukeren av rapporten vurdere om tiltakene er nødvendige og lønnsomme. Hva det vil koste å utbedre rom eller bygningsdeler er et sjablongmessig anslag basert på registrert avvik og angitte tiltak i rapporten. Anslaget er gitt på generelt grunnlag og basert på erfaringstall i seks intervaller, og kan ikke forveksles med en konkret vurdering og tilbud fra en entreprenør eller håndverker. Det må eventuelt innhentes tilbud for en nærmere undersøkelse, og konkret og nøyaktig vurdering av utbedringskostnad. Kostnader til ikke oppdagede avvik/utbedringer/feil kan forekomme. Utbedringskostnad avhenger av personlige preferanser og markedspris på materialer og tjenesteyter.

PRESISERINGER

- Avvik vurderes ut fra tekniske forskrifter på godkjenningstidspunktet for bygget. Noen bygningsdeler vurderes etter gjeldende teknisk forskrift på befaringstidspunktet. Dette gjelder blant annet:

i) Bad, vaskerom (våtrom)

ii) Forhold rundt brann, rømming, sikkerhet, for eksempel rekkverkshøyder/åpninger, ulovlige bruksendringer, brannceller mv.

- For skjulte konstruksjoner slik som vann og avløp uten dokumentasjon, er kvalitet og alder vurdert.

- Fastmonterte installasjoner, for eksempel innfelt belysning (downlights), demonteres ikke for å sjekke dampspærren bak. Dette av hensyn til bygningssakkyndiges kompetanse og risikoen for skade.

- Kontroll av fukt i konstruksjonen ved hulltaking i bad og vaskerom (våtrom), rom under terreng (kjelleretasje, underetasje og sokkeletasje) eller andre bygningsdeler skjer etter eiers aksept. Hulltaking av våtrom og rom under terreng kan unntaksvis unnlates, se Forskrift til Avhendingsloven.

- Kontroll av romfunksjoner for P-ROM utføres kun når det ikke foreligger godkjente og byggemeldte tegninger, eller når tegninger ikke stemmer med dagens bruk.

- Bygningssakkyndig gir en forenklet vurdering av branntekniske forhold og elektriske installasjoner i boligen dersom det er mer enn fem år siden sist boligen hadde el-tilsyn. Bygningssakkyndig kan anbefale å konsultere offentlige myndigheter eller kvalifisert elektrofaglig fagperson ved behov for grundigere undersøkelser.

TILLEGGSUNDERSØKELSER

Etter avtale kan tilstandsanalysen utvides til også å omfatte tilleggsundersøkelser utover minimumskravet i forskriften.

BEFARINGEN

Rapporten gir en vurdering av byggverk og bygningsdeler som bygningssakkyndig har observert, og som fremkommer av Forskrift til avhendingsloven. Rapporten er likevel ingen garanti for at det ikke kan finnes skjulte feil, skader og mangler. NS 3600:2018 (Teknisk tilstandsanalyse ved omsetning av bolig) har undersøkelsesnivå fra 1 til 3, der undersøkelsesnivå 1 er det laveste og baseres på visuell observasjon. Rapporten baseres på undersøkelsesnivå 1 med få unntak (våtrom og rom under terreng). I praksis betyr dette at gjennomføringen av befaringen begrenses som følger:

- Det utføres kun visuelle observasjoner på tilgjengelige flater uten fysiske inngrep (f.eks. riving).

- Flater som er skjult av snø eller på annen måte ikke er tilgjengelig eller skjult, blir ikke kontrollert. Det foretas ikke funksjonssprøving av bygningsdeler, som isolasjon, piper, ventilasjon, el. anlegg, osv.

- Det gis ingen vurdering av boligens tilbehør, hvite- og brunevarer og annet inventar. Dette gjelder også integrert tilbehør.

- Inspisering av yttertak er basert på det som er synlig, normalt på innsiden fra loftet og utvendig fra stige/bakkenivå. Befaring av tak må være sikkerhetsmessig forsvarlig for å kunne gjennomføres.

- Stikkprøvetakninger er utvalgt tilfeldig og kan innebære kontroll under overflaten med spiss redskap eller lignende.

Tilstandsrapportens avgrensninger

UTTRYKK OG DEFINISJONER

- Tilstand: Byggverkets eller bygningsdelens tekniske, funksjonelle eller estetiske status på et gitt tidspunkt.
- Symptom: Observerbart forhold som gir indikasjon på hvilken tilstand et byggverk eller en bygningsdel befinner seg i. Benyttes ved beskrivelse av avvik.
- Skadegjørere: Zoologiske eller biologiske skadegjørere, i hovedsak råte, sopp og skadedyr.
- Fuktsøk: Overflatesøk med egnet søkeutstyr (fuktindikator) eller visuelle observasjoner.
- Fuktmåling: Måling av fuktinnhold i materiale eller i bakenforliggende konstruksjon ved bruk av egnet måleutstyr (blant annet hammerelektrode og pigger).
- Utvidet fuktsøk (hulltaking): Boring av hull for inspeksjon og fuktmåling i risikoutsatte konstruksjoner, primært i tilstøtende vegger til bad, utforede kjellervegger og eventuelt i oppforede kjellergulv.
- Normal slitasjegrاد: Forventet nedsliting av materiale i overflaten som er basert på enkle visuelle observasjoner. Kan vurderes sammen med bygningsdelens alder.
- Forventet gjenværende brukstid: Anslått tid et byggverk eller en del av et byggverk fortsatt vil være tjenlig for sitt formål (NS3600, Termer og definisjoner punkt 3.9)

AREALBEREGNING FOR BOENHETER

- Areal fastsettes etter Forskrift til avhendingsloven og Norsk Standard 3940 Areal- og volum-beregninger av bygninger fra 2023.
- Areal oppgis i hele kvadratmeter i rapporten, og gjelder for det tidspunkt oppmålingen fant sted.
- Bruksareal (BRA) er det måleverdige arealet som er innenfor omsluttete vegger målt i gulvhøyde (bruttoareal minus arealet som opptas av yttervegger). I tillegg til gulvhøyde gjelder regler om fri bredde for at arealet skal være måleverdig, med betydning for BRA av for eksempel loft med skråtak. BRA består av internt bruksareal (BRA-i), eksternt bruksareal (BRA-e) og innglasset balkong mv (BRA-b). Terrasse- og balkongareal (TBA) opplyses der tilstandsrapporten skal benyttes i boligomsetningen og der det er aktuelt. I tillegg kan gulvareal (GUA) og areal med lav takhøyde (ALH) opplyses sammen med BRA der det er aktuelt og en del av oppdraget. Rom skal ha atkomst og gangbart gulv for å kunne regnes som BRA/måleverdig areal.
- Arealet måles og oppgis dersom arealet oppfyller krav til måleverdighet, slik som at arealet må ha minst en bredde på 0,6m og minst en høyde på 1,9 m osv. Et rom kan være i strid med teknisk forskrift og mangle godkjennelse hos kommunen for den aktuelle bruken, uten at dette får betydning for om arealet måles og oppgis i tilstandsrapporten. Når arealet måles tas det ikke hensyn til om arealet er lovlig oppført eller om bruken er lovlig, bruksendringer, lysforhold eller andre sikkerhetsmangler.
- Eiendommens markedsverdi kan ikke baseres på en rent matematisk beregning i forhold til antall kvadratmeter opplyst i rapporten. Opplysninger om areal kan altså ikke alene benyttes for beregning av eiendommens verdi.
- Rom som ligger utenfor boenheten, men som eier har påvist

og/eller opplyst at tilhører boenheten, er oppmålt og inkludert i BRA-e. Det er ikke fremvist dokumentasjon på at rommet tilhører boenheten, med mindre dette er angitt særskilt. Rom utenfor boenheten kan omdisponeres av borettslaget/sameiet og dette kan påvirke boligens BRA. Vær oppmerksom på at NS 3940:2023 og eierseksjonsloven har ulik definisjon av fellesareal. Ved arealmåling gjelder NS 3940:2023 som definerer fellesareal slik: "Delen av bygning som brukes av to eller flere bruksenheter eller til bygningens forvaltning, drift eller vedlikehold.

• I en overgangsperiode skal rapporter som benyttes i boligomsetningen eller dersom det er en del av oppdraget også opplyse om fordelingen mellom P-ROM og S-ROM med utgangspunkt i definisjonene som fremkommer av veiledningen til Norsk Standard 3940 Areal- og volum-beregninger av bygninger fra 2012. Fordelingen mellom P-ROM og S-ROM er basert på veiledningen og bygningssakkyndiges eget skjønn. P-ROM er måleverdige rom som benyttes til kort eller langt opphold. S-ROM er måleverdige rom som benyttes til lagring, og tekniske rom. Bruken av et rom på befaringstidspunktet har betydning for om rommet defineres som P-ROM eller S-ROM. Dette betyr at rommet både kan være i strid med teknisk forskrift og mangle godkjennelse i kommunen for den aktuelle bruken, uten at dette vil få betydning for valg av arealkategori.

• Se øvrig informasjon om areal i rapporten, Norsk Standard 3940 (2012 og 2023) og veiledningen til disse.

PERSONVERN

iVerdi AS, bygningssakkyndig og takstforetaket behandler personopplysninger som bygningssakkyndig trenger for å kunne utarbeide rapporten. Personvernerklæring med informasjon om bruk av personopplysninger og dine rettigheter finner du her [Personvernerklæring - iVerdi](#)

DELING AV PERSONOPPLYSNINGER FOR TRYGGERE BOLIGHANDEL OG MULIG RESERVASJON

Norsk takst og deres samarbeidspartnere benytter personopplysninger fra rapporten for analyse- og statistikkformål, samt utvikling og drift av produkter og tjenester for takstbransjen og andre aktører i bolig-omsetningen. Les mer om dette og hvordan du kan reservere deg på <https://www.norsktakst.no/norsk/om-norsk-takst/personvernerklæring/reservasjon/>

Vendu lager en boliganalyse basert på opplysninger fra rapporten. Les mer om dette og hvordan du kan reservere deg her: <https://samtykke.vendu.no/VF1909>

KLAGEORDNING FOR FORBRUKERE

Er du som forbruker misfornøyd med bygningssakkyndiges arbeid eller opptreden ved taksering av bolig eller fritidshus, se www.takstklagenemnd.no for mer informasjon