

# Tilstandsrapport

 Fritidsbolig

 Rødlandsveien 100, 4376 HELLELAND

 EIGERSUND kommune

 gnr. 62, bnr. 29

**Sum areal alle bygg: BRA: 118 m<sup>2</sup> BRA-i: 106 m<sup>2</sup>**



Befaringsdato: 22.03.2026

Rapportdato: 21.04.2026

Oppdragsnr.: 11348-2274

Eiendomsverdi ref nr: Q1680

Autorisert foretak: A-TAX AS

Sertifisert Takstingeniør: Torbjørn Madland

Vår ref: 20263245



Tilstandsrapporten er gyldig ett år fra rapportdato. Oppstår det skader eller skjer det endringer på eiendommen, bør du som selger be om en oppdatert tilstandsrapport.



**Rapportansvarlig**

Torbjørn Madland  
Uavhengig Takstingeniør  
tm@a-tax.no  
414 50 862

# Dette trenger du å vite om tilstandsrapporten



## Hva er en tilstandsrapport?

En tilstandsrapport beskriver synlige skader/avvik eller tegn på skader/avvik på boligen. Rapporten fremhever vanligvis ikke positive egenskaper ved boligen.



## Hva vurderer en bygningsakkyndig?

Den bygningsakkyndige vurderer boligen ut fra hva man kan forvente av en bygning av samme alder og type. Vurderingen gjøres som regel mot hvordan det var vanlig å bygge og regler som gjaldt da boligen ble oppført (søknadstidspunktet). Forhold som er vanlige for bygningens alder, slik som slitasje etter normal bruk regnes ikke som avvik.



## Hva inneholder tilstandsrapporten?

Den bygningsakkyndige undersøker rom og bygningsdeler slik det kommer frem av [Forskrift til avhendingsloven](#). Tilstandsrapporten inneholder bare avvik som den bygningsakkyndige kan se eller kontrollere med enkle hjelpemidler. Det gjøres ikke nærmere undersøkelser slik som åpning av vegger eller andre bygningsdeler. I vegg mot våtrom og rom under terreng kan det borres et hull for å gjøre enkle undersøkelser slik som fuktsøk.

## Når du kjøper en brukt bolig

Når du kjøper en brukt bolig, er det viktig å være oppmerksom på at dette ikke kan sammenlignes med å kjøpe en ny bolig. Måten boligen ble bygget på kan være annerledes enn i dag. Bygninger svekkes over tid, og utsettes for slitasje blant annet på grunn av bruk og vær og vind. Mange boliger fornyes helt eller delvis, noen i flere omganger, eller det oppføres tilbygg. Særlig for boliger som er pusset opp eller endret, er det viktig å merke seg at fornyelse av overflater ikke nødvendigvis betyr at bygningsdeler under er forbedret.

## Vurdering mot byggregler

Den bygningsakkyndige vil vurdere boligen mot hvordan det var vanlig å bygge og regler som gjaldt på søknadstidspunktet. Den bygningsakkyndige ser etter avvik som har betydning for og som reduserer boligens funksjon og verdi, og som kommer frem av forskrift til avhendingslova.

## Tilstandsrapporten beskriver ikke hele boligen

### BYGNINGSSAKKYNDIGE SER FOR EKSEMPEL IKKE PÅ

- vanlig slitasje og normal vedlikeholdstilstand
- bagatellmessige forhold som ikke påvirker bygningens bruk eller verdi vesentlig
- skjulte installasjoner
- installasjoner utenfor bygningen
- full funksjonstesting av el- og VVS-installasjoner
- geologiske forhold og bygningens plassering på grunnen
- bygningens planløsning
- bygningens innredning
- løsøre slik som hvitevarer
- utendørs svømmebasseng og pumpeanlegg
- bygningens estetikk og arkitektur
- bygningens lovlighet (bortsett fra bruksendringer, brannceller og forhold som åpenbart kan påvirke helse, miljø og sikkerhet)
- fellesarealer (med mindre boligeier har vedlikeholdsplikt for fellesarealer og dette er kjent for bygningsakkyndig, eller fellesarealet har en særlig tilknytning til boligen).

© iVerdi 2023

Malen til denne rapporten, inkludert standardtekstene fra Verdi er vernet etter åndsverkloven og kan kun benyttes av av kunder hos iVerdi. For andre aktører er eksemplarframstilling av malen og standardtekster, som utskrift og annen kopiering til bruk som grunnlag for tilsvarende rapporter, bare tillatt når det er hjemlet i lov (kopiering til privat bruk, sitat o.l.) eller avtale med iVerdi ([Hjem-iVerdi](#)).

Utnyttelse i strid med lov eller avtale kan medføre erstatnings- og straffansvar.

# Dette trenger du å vite om tilstandsrapporten

## Tilstanden vurderes med ulike tilstandsgrader

Tilstanden gir uttrykk for en gitt forventet tilstand, blant annet vurdert ut fra alder og normal bruk. Ved Tilstandsgrad 0 (TG0) og Tilstandsgrad 1 (TG1) gir den bygningssakkyndige normalt ingen begrunnelse for valg av tilstandsgrad. Grunnen er at bygningen eller bygningsdelen da bare har normal slitasje. Ved skjulte konstruksjoner kan alder alene avgjøre tilstandsgrad. Når bygningssakkyndige anbefaler tiltak, for eksempel utbedringer, må brukeren av rapporten vurdere om tiltakene er nødvendige og lønnsomme.

Når den bygningssakkyndige velger tilstandsgrad, baseres vurderingen på faste kriterier som følger av gjeldende bransjestandard for Teknisk tilstandsanalyse ved omsetning av bolig og Forskrift til avhendingslova.



### TILSTANDSGRAD 0, TG0: INGEN AVVIK

Bygningsdelen skal være tilnærmet ny, ikke vise tegn på slitasje og det skal være lagt frem dokumentasjon på faglig god utførelse. Det er ingen merknader til delen.



### TILSTANDSGRAD 1, TG1: MINDRE AVVIK

Bygningsdelen skal bare ha normal slitasje, og straktiltak skal ikke anses som nødvendig. Graden kan også brukes når delen er ny, men der dokumentasjon på faglig god utførelse mangler.



### TILSTANDSGRAD 2, TG2: VESENTLIGE AVVIK OG MINDRE AVVIK SOM ETTER NS 3600 GIR TG 2

Bygningsdelen skal enten ha feil utførelse, en skade eller symptomer på skade, sterk slitasje eller nedsatt funksjon. Graden gis når bygningsdelen trenger vedlikehold eller tiltak i nær fremtid. Graden skal også brukes når delen er gammel og det er grunn til å varsle om faren for skader på grunn av alderen, eller når det er grunn til å overvåke delen spesielt på grunn av fare for større skader eller følgeskader.



### TILSTANDSGRAD 3, TG3: STORE ELLER ALVORLIGE AVVIK

Denne tilstandsgraden brukes ved kraftige tegn på forhold som man må regne med trenger utbedring straks eller innen kort tid. Det er påvist funksjonssvikt eller sammenbrudd.



### IKKE UNDERSØKT/IKKE TILGJENGELIG FOR UNDERSØKELSE

Det kan være avvik/skader som ikke er avdekket.

## Informasjon om utbedringskostnader

Utbedringskostnadene i rapporten er sjablongmessige anslag basert på observerte forhold som feil, skader eller uregelmessigheter, samt foreslåtte tiltak. Disse anslagene er veiledende, angis i fem intervaller, er basert på generelle erfaringstall, og må ikke forveksles med konkrete pristilbud fra håndverkere eller entreprenører. Faktiske kostnader kan variere betydelig, avhengig av individuelle valg, materialpriser og markedsforhold. For å få en nøyaktig vurdering av utbedringskostnadene anbefales ytterligere undersøkelser og innhenting av flere pristilbud fra kvalifiserte fagfolk. Slike anslag gis for TG3, der dette er mulig.



Tiltak under kr 20 000



Tiltak mellom kr 20 000 – 100 000



Tiltak mellom kr 100 000 – 200 000



Tiltak mellom kr 200 000 – 500 000



Tiltak over kr 500 000

# Beskrivelse av eiendommen

Fritidsbolig oppført i 2014 som i all hovedsak er som fra byggeåret.  
Boligen er i normal stand iht. alder, med tilstandsmerknings som har grunnlag i alder, bruksslitasje, konstruksjon og utførelse. Opplysninger om vedlikehold og oppgraderinger som fremkommer i rapporten er opplysninger gitt av selger.

## Fritidsbolig - Byggeår: 2014

### UTVENDIG

[Gå til side](#)

Taktekkingen er av betongtakstein.  
Takrenner og nedløp i lakkert aluminium.  
Yttervegger i lett bindingsverk som utvendig er kledd med liggende trepaneler.  
Lukket takkonstruksjon i tre.  
Bygningen har malte trevinduer med 2-lags glass.  
Ytterdører i tre med malte/lakkerte overflater.  
Terrassegulv og rekkverk i tre.

### INNVENDIG

[Gå til side](#)

Innvendige overflater med parkett og belegg på g ulv.  
Trepaneler, malte plater og spilekledning på vegger.  
Trepaneler i tak.  
Boligen har isolert stålpipeline og vedovn.  
Boligen har malt tretrapp.  
Innvendig har boligen malte fyllingsdører.

### VÅTROM

[Gå til side](#)

Bad  
Bad fra byggeåret, vurdert iht. teknisk forskrift 2010.  
Høytrykkslaminerte våtromsplater på vegger og trepaneler i tak.  
Gulvet har vinylbelegg.  
Plastsluk og synlig vinylbelegg som tettesjikt.  
Rommet har innredning med nedfelt servant, veggmontert toalett og dusjvegger/hjørne.  
Rommet har avtrekk ved elektrisk styrt vifte i ventil.

### KJØKKEN

[Gå til side](#)

Kjøkkeninnredning med profilerte fronter og benkeplater i laminert spon.  
Kjøkkenventilator med avtrekk ut.

### SPESIALROM

[Gå til side](#)

Toalettrom  
Vinylbelegg på gulv og malte plater på vegger.  
Avtrekk ved elektrisk styrt vifte i ventil.

### TEKNISKE INSTALLASJONER

[Gå til side](#)

Vannrør i plast (rør i rør).  
Avløpsrør av plast.  
Boligen har naturlig ventilasjon samt periodisk avtrekk fra våtrom, kjøkken og toalettrom.  
Varmtvannstanken er på ca. 200 liter.  
Elektrisk anlegg fra byggeåret.

### TOMTEFORHOLD

[Gå til side](#)

Eiendommen er etablert i et område med byggegrunn av

Løsmasser/morenemasser iht. geologiske kart fra NGU.  
Bygningen er oppført med ringmur og stedstøpt gulv.  
Forstøtningsmurer er av naturstein.  
Eiendommen er etablert i skrått terreng, med naturlig terreng, terrasser og hage omliggende bygningen.  
Eiendommen er tilknyttet felles privat vannforsyning og felles privat avløpsordning.

## Arealer

[Gå til side](#)

## Forutsetninger og vedlegg

[Gå til side](#)

## Lovlighet

[Gå til side](#)

## Fritidsbolig

- Det foreligger godkjente og byggemeldte tegninger, som stemmer med dagens bruk

## Terrassestue

- Det foreligger ikke tegninger

# Sammendrag av boligens tilstand

## Fordeling av tilstandsgrader

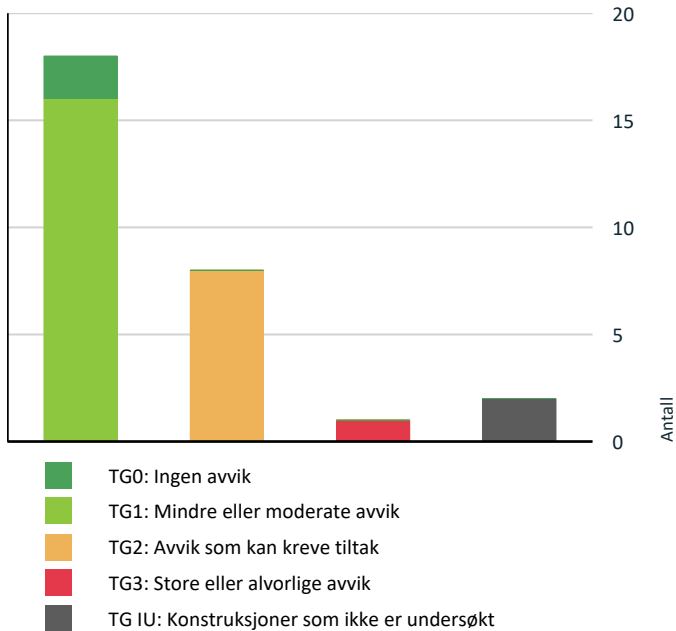

## Anslag på utbedringskostnad

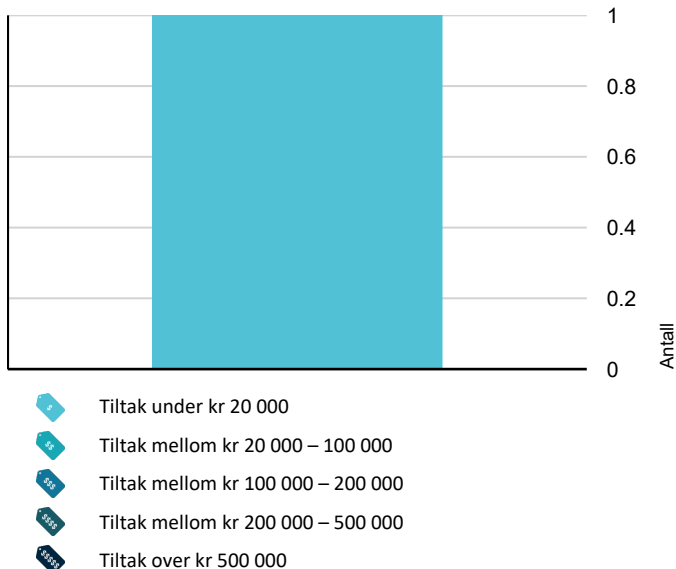

## Oppsummering av avvik

Vil du vite mer? Se på rommet eller bygningsdelen senere i rapporten.

### Fritidsbolig

#### ! TG 3 STORE ELLER ALVORLIGE AVVIK

! Utvendig > Vinduer [Gå til side](#)

#### ! TG IU KONSTRUKSJONER SOM IKKE ER UNDERSØKT

! Utvendig > Takkonstruksjon/Loft [Gå til side](#)

! Tomteforhold > Fuksikring og drenering [Gå til side](#)

#### ! TG 2 AVVIK SOM KAN KREVE TILTAK

! Utvendig > Taktekking [Gå til side](#)

! Utvendig > Nedløp og beslag [Gå til side](#)

! Utvendig > Veggkonstruksjon [Gå til side](#)

! Utvendig > Balkonger, terrasser og rom under balkonger [Gå til side](#)

! Innvendig > Pipe og ildsted [Gå til side](#)

! Tomteforhold > Utvendige vann- og avløpsledninger [Gå til side](#)

! Våtrom > 1. etasje > Bad > Overflater vegger og himling [Gå til side](#)

! Spesialrom > Loft > Toalettrom > Overflater og konstruksjon [Gå til side](#)

### HELSE, MILJØ OG SIKKERHET

#### Forhold som åpenbart kan medføre fare for helse, miljø og sikkerhet

! Det mangler håndløper på vegg i det innvendige trappeløpet. [Gå til side](#)

# Tilstandsrapport

## FRITIDSBOLIG

### Byggeår

2014

### Kommentar

Iht. Ambita Infoland - Norges eiendommer på nett.

### Anvendelse

Fritidsbolig.

## UTVENDIG

### TG 2 Taktekking

*Punktet må sees i sammenheng med Takkonstruksjon/Loft*

#### Beskrivelse

Taktekkingen er av betongtakstein, besiktiget fra bakkenivå.

#### Vurdering av avvik:

- Det er påvist andre avvik:

Det er påvist mosedannelser på takstein. Dette kan medføre økt fuktbelastning og slitasje på tekkingen over tid. Rengjøring og vedlikehold anbefales.

#### Konsekvens/tiltak

- Andre tiltak:

Taket bør rengjøres for mose.



Taktekking har tegn til mosedannelser i overflater.

### TG 2 Nedløp og beslag

#### Beskrivelse

Takrenner og nedløp i lakkert aluminium.

#### Vurdering av avvik:

- Det mangler snøfangere på hele eller deler av taket, men det var ikke krav om dette på byggemeldingstidspunktet.

Det mangler nedløpsrør til takrenne over inngangsparti.

#### Konsekvens/tiltak

- Andre tiltak:

Det anbefales montering av snøfangere på tak over områder hvor ferdsel foregår vintertid.



Det er ikke montert snøfangere på tak.

### TG 2 Veggkonstruksjon

#### Beskrivelse

Yttervegger i lett bindingsverk som utvendig er kledd med liggende trepaneler.

#### Vurdering av avvik:

- Det er påvist andre avvik:

Terrassegulv er montert utenpå kledning. Dette øker fuktbelastningen på kledningen samt reduserer muligheten for luftgjennomstrømming i luftespalte bak kledning. Ved manglende ventilering bak kledning vil det kunne oppstå fuktproblematikk som følge av kondens som ikke får tørket ut underveis.

Det er ikke etablert luftespalte mellom kledning og vannbord over vinduer.

#### Konsekvens/tiltak

- Andre tiltak:

Det anbefales justering av kledning slik at denne er avsluttet med tilstrekkelig avstand mellom kledning og terrasse. Det gjøres oppmerksom på at dette kan medføre behov for justeringer av bakenliggende lekter og museband.

Kledning over vinduer bør skjæres slik at det blir en liten luftespalte mellom kledning og vannbord over vindu.

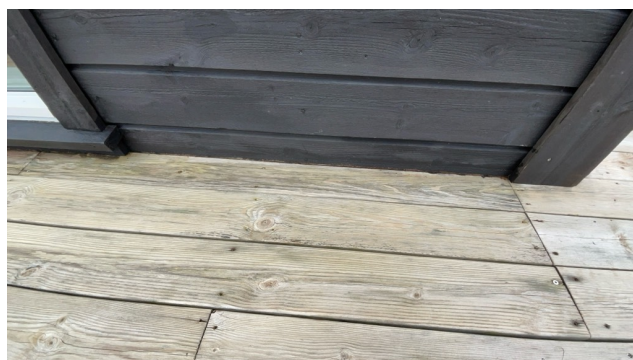

Terrassegulv er montert utenpå kledning.

# Tilstandsrapport



Det er ikke tilrettelagt med luftespalte mellom kledning og vannbord over vindu.

## ! TG IU Takkonstruksjon/Loft

*Punktet må sees i sammenheng med Taktekking*

### Beskrivelse

Lukket takkonstruksjon i tre.

### Vurdering av avvik:

- Hele takkonstruksjonen er gjenbygget. Det er ingen mulighet til vurdering utover alder og observasjoner fra underliggende etg.

### Konsekvens/tiltak

- Innhent dokumentasjon, om mulig.

## ! TG 3 Vinduer

### Beskrivelse

Bygningen har malte trevinduer med 2-lags glass.

### Vurdering av avvik:

- Det er påvist andre avvik:

Det er påvist enkelte fuktsvellinger i vindusforing i kjøkken. Dette er mest sannsynlig oppstått som følge av vasking av karm kombinert med hakk i overflatebehandling på mdf foringer.

Det er påvist fuktsvellinger i nedre hjørne av foring til faste vinduer i stue. Dette oppstod ifølge eier ifm. byggeprosessen da det var mye regn og fukt ved bygging, kombinert med vinduer som ble levert ferdig med foringer.

Det er påvist fukt i karm til vindu i loftstue. Dette tyder på en aktiv lekkasje i forbindelse med vinduet.

### Konsekvens/tiltak

- Andre tiltak:

Vinduer må jevnlig vedlikeholdes og overflatebehandles.

Foringer med fuktskader må skiftes for å kunne oppnå TG1.

Forhold knyttet til vindu i loftstue må undersøkes ytterligere. Årsak til fukt må avdekkes og utbedres samt vinduskarm tørkes. Kostnadsestimat er knyttet til dette punktet.

**Kostnadsestimat: Under 20 000**



Fuktsvellinger i foring til kjøkkenvindu.



Fuktskade i foring i hjørne av stuevindu.



Indikasjoner på fukt i karm til vindu i loftstue.



Glipe i utvendig sammenføring til vindu i spisestue.

## ! TG 1 Dører

### Beskrivelse

Ytterdører i tre med malte/lakkerte overflater.

# Tilstandsrapport

## ! TG 2 Balkonger, terrasser og rom under balkonger

### Beskrivelse

Terrassegulv og rekkverk i tre.

### Vurdering av avvik:

- Det er påvist andre avvik:

Det er påvist spredte råteskader i enkelte skjøter av terrassebord.

### Konsekvens/tiltak

- Andre tiltak:

Det må påregnes utskifting av enkelte terrassebord.



Råte i skjøt til terrassebord.



Råte i enkelte skjøter til terrassebord.

## INNSENDIG

## ! TG 1 Overflater

### Beskrivelse

Innvendige overflater med parkett og belegg på g ulv.

Trepaneler, malte plater og spilekledning på vegger.

Trepaneler i tak.

## ! TG 2 Pipe og ildsted

### Beskrivelse

Boligen har isolert stålpip og vedovn.

### Vurdering av avvik:

- Det er påvist sprekker i ildfast stein inne i ovnen.

### Konsekvens/tiltak

- Andre tiltak:

Ildfast stein i ovn bør skiftes.



Sprekker i ildfast stein i ovn.

## ! TG 1 Innvendige trapper

### Beskrivelse

Boligen har malt tretrapp.

## ! TG 1 Innvendige dører

### Beskrivelse

Innendig har boligen malte fyllingsdører.

## VÅTROM

### 1. ETASJE > BAD

#### Generell

### Beskrivelse

Bad fra byggeåret, vurdert iht. teknisk forskrift 2010.

### 1. ETASJE > BAD

## ! TG 2 Overflater vegger og himling

### Beskrivelse

Høytrykkslaminerte våtromsplater på vegger og trepaneler i tak.

### Vurdering av avvik:

- Det er vindu/dør med ikke fuktbestandige materialer i våtsonen (ved vask, dusj, badekar, osv.), løsningen eller byggematerialet er uegnet.

Innendig dør er plassert i våtsonen for dusjnise og er ikke tilstrekkelig fuktsikret.

Toalettkasse er plassert i våtsonen for dusjnise, og trelister på denne er ikke av fuktsikker utførelse.

Det er påvist enkelte småskader i nedre kant av enkelte veggplater. Disse har mest sannsynlig oppstått under tilpassing og montering av plater.

Det er ikke tilstrekkelig fuget mellom plater og aluminiumslist som platene er montert på.

### Konsekvens/tiltak

- Dersom det ikke gjøres tiltak, kan dette medføre oppfukning, oppsvelling og forringelse av materialer over tid og fuktskader på tilstøtende konstruksjoner.

# Tilstandsrapport



Innvendig dør i våtsone for dusjnise.

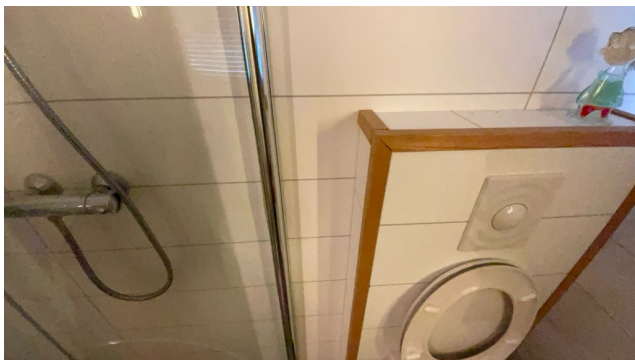

Trelister på toalett-kasse som er plassert i våtsone for dusjnise.



Det er ikke tilstrekkelig fuget i overgang mellom plater og bunnlist som platene er montert på.

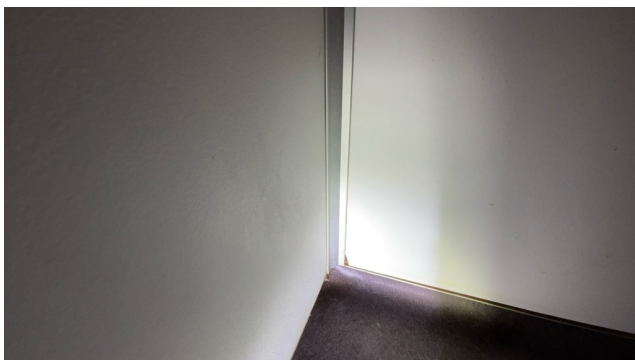

Skade i hjørne av plate som er montert på vegg i dusjnise.

1. ETASJE > BAD

## ! TG 1 Overflater Gulv

Beskrivelse

Gulvet har vinylbelegg.

## 1. ETASJE > BAD

### ! TG 1 Sluk, membran og tettesjikt

Beskrivelse

Plastsluk og synlig vinylbelegg som tettesjikt.



## 1. ETASJE > BAD

### ! TG 1 Sanitærutstyr og innredning

Beskrivelse

Rommet har innredning med nedfelt servant, veggmontert toalett og dusjvegger/hjørne.

## 1. ETASJE > BAD

### ! TG 1 Ventilasjon

Beskrivelse

Rommet har avtrekk ved elektrisk styrt vifte i ventil.

## 1. ETASJE > BAD

### ! TG 0 Tilliggende konstruksjoner våtrom

Beskrivelse

Hulltaking er foretatt i vegg fra tilstøtende soverom, uten å påvise unormale forhold i veggen.

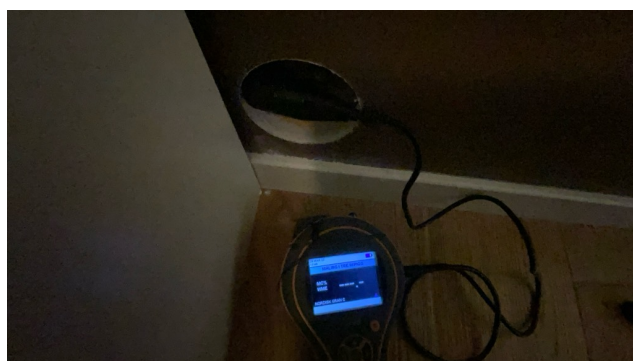

Hulltaking er foretatt i vegg fra tilstøtende soverom.

# Tilstandsrapport

## KJØKKEN

### 1. ETASJE > STUE/KJØKKEN

#### TG 1 Overflater og innredning

##### Beskrivelse

Kjøkkeninnredning med profilerte fronter og benkeplater i laminert spon.

### 1. ETASJE > STUE/KJØKKEN

#### TG 1 Avtrekk

##### Beskrivelse

Kjøkkenventilator med avtrekk ut.

## SPESIALROM

### LOFT > TOALETTRUM

#### TG 2 Overflater og konstruksjon

##### Beskrivelse

Toalettrom  
Vinylbelegg på gulv og malte plater på vegger.  
Avtrekk ved elektrisk styrt vifte i ventil.

##### Vurdering av avvik:

- Toalettrom mangler tilluftsventilering, f.eks. spalte/ventil ved dør.

##### Konsekvens/tiltak

- Det bør etableres tilfredsstillende tilluft til toalettrom, f.eks. luftespalte ved dør e.l.

## TEKNISKE INSTALLASJONER

#### TG 1 Vannledninger

##### Beskrivelse

Vannrør i plast (rør i rør), besiktiget i fordelerskap for vannrør.

#### TG 1 Avløpsrør

##### Beskrivelse

Avløpsrør av plast.

#### TG 1 Ventilasjon

##### Beskrivelse

Boligen har naturlig ventilasjon samt periodisk avtrekk fra våtrom, kjøkken og toalettrom.

#### TG 1 Varmtvannstank

##### Beskrivelse

Varmtvannstanken er på ca. 200 liter.

## Elektrisk anlegg

*Dette er en forenklet kontroll begrenset til de spørsmål og undersøkelser som forskrift til avhendingslova (tryggere bolighandel) § 2-18 inneholder. Dette kan ikke sammenlignes med en kontroll utført av offentlig myndighet (Det lokale eltilsyn) eller registrert elektrovirksomhet, og en bygningssakkyndig har verken kompetanse eller lov til å foreta en slik kontroll.*

*Tilstanden er vurdert ut fra den forenklete og begrensede kontrollen som forskriften inneholder. El-anlegget kan ha feil og mangler som en slik forenklet undersøkelse ikke vil avdekke. Vær derfor oppmerksom på denne risikoen, og søk videre veiledning eller få en fullstendig kontroll utført av registrert elektrovirksomhet.*

##### Beskrivelse

Elektrisk anlegg fra byggeåret.

1. Foreligger det eltilsynsrapport de siste 5 år, og det er ikke foretatt arbeid på anlegget etter denne, utenom retting av eventuelle avvik i eltilsynsrapport (dvs en el-tilsynsrapport uten avvik)?

**Nei**

##### Spørsmål til eier

2. Når ble det elektriske anlegget installert eller sist gang totalt rehabilitert (årstall)? Med totalt rehabilitert menes fullstendig utskiftet anlegg fra inntakssikring og videre.

**2014**

3. Er alle elektriske arbeider/anlegg i boligen utført av en registrert elektroinstallasjonsvirksomhet?

**Ja**

4. Er det elektriske anlegget utført eller er det foretatt tilleggsarbeider på det elektriske anlegget etter 1.1.1999?

**Ja**

Eksisterer det samsvarserklæring?

**Ja**

5. Foreligger det kontrollrapport fra offentlig myndighet – Det Lokale Eltilsyn (DLE) eller eventuelt andre tilsvarende kontrollinstanser med avvik som ikke er utbedret eller kontrollen er over 5 år?

**Nei**

6. Forekommer det ofte at sikringene løses ut?

**Nei**

7. Har det vært brann, branntilløp eller varmgang (for eksempel termiske skader på deksler, kontaktpunkter eller lignende) i boligens elektriske anlegg?

**Nei**

##### Generelt om anlegget

8. Er det tegn til at det har vært termiske skader (tegn på varmgang) på kabler, brytere, downlights, stikkontakter og elektrisk utstyr? Sjekk samtidig tilstanden på elektrisk tilkobling av varmtvannsbereeder, jmfør eget punkt under varmtvannstank

**Nei**

9. Er der synlig defekter på kabler eller er disse ikke tilstrekkelig festet?

**Nei**

# Tilstandsrapport

## Inntak og sikringsskap

10. Er det tegn på at kabelinnføringer og hull i inntak og sikringsskap ikke er tette, så langt dette er mulig å sjekke uten å fjerne kapslinger?  
**Nei**
11. Finnes det kursfortegnelse, og er den i samsvar med antall sikringer?  
**Ja**
12. Foreta en helhetsvurdering av det elektriske anlegget, dets alder, allmenne tilstand og fare for liv og helse. Bør det elektriske anlegget ha en utvidet el-kontroll?  
**Nei**

## TOMTEFORHOLD

### Byggegrunn

#### Beskrivelse

Eiendommen er etablert i et område med byggegrunn av løsmasser/morenemasser iht. geologiske kart fra NGU.

### TG IU Fuktsikring og drenering

#### Beskrivelse

Det er ikke lagt drenering rundt ringmur da dette ikke er krav ved bolig over terreng med plate på mark ifølge eier.

### TG 1 Grunnmur og fundamenter

#### Beskrivelse

Bygningen er oppført med ringmur og stedstøpt gulv.

### TG 1 Forstøtningsmurer

#### Beskrivelse

Forstøtningsmurer er av naturstein.

### TG 0 Terrengforhold

#### Beskrivelse

Eiendommen er etablert i skrått terreng, med naturlig terreng, terrasser og hage omliggende bygningen.

### TG 2 Utvendige vann- og avløpsledninger

#### Beskrivelse

Eiendommen er tilknyttet felles privat vannforsyning og felles privat avløpsordning.

#### Vurdering av avvik:

- Det foreligger ingen dokumentasjon på vannkvaliteten på brønnvannet.

## Konsekvens/tiltak

- Innhent dokumentasjon, om mulig.

## FORHOLD SOM ÅPENBART KAN MEDFØRE FARE FOR HELSE, MILJØ OG SIKKERHET

*Dette punktet inneholder tydelige og lett synlige forhold ved boligen som åpenbart kan påvirke helse, miljø og sikkerhet, og som bygningssakkyndige har oppdaget. Terskelen for hva som anses som åpenbart er høy, og det utføres ikke undersøkelser med sikte på å avdekke slike forhold. Punktet omfatter ikke skjulte eller ikke-synlige forhold, tekniske vurderinger eller forhold som krever spesialundersøkelser. Forhold vurderes etter byggeteknisk forskrift på befaringstidpunktet. Røykvarslere og håndholdt brannslukningsutstyr vurderes etter gjeldende forskrift om brannforebygging.*



## Helse, miljø og sikkerhet

#### Vurdering av avvik:

- Det mangler håndløper på vegg i det innvendige trappeløpet.

#### Konsekvens/tiltak

- Håndløper på innvendig trapp må monteres på vegg for å tilfredsstille krav på byggetidspunktet.

Denne er demontert og ligger i kott ifølge eier.

# Arealer, byggetegninger og brannceller

Standard gjeldende fra 01.01.2024

Arealmålinger og arealoppsett er basert på Norsk standard 3940:2023 Areal- og volum-beregninger av bygninger. Arealet gjelder for tidspunktet da boligen ble målt

## Hva er måleverdig areal?

Arealet i rommet må ha minst 1,90 m fri høyde over gulvet og minst bredde på 0,60 m. Et loft med skråtak vil for eksempel bare få registrert målbart areal der høyden er minst 1,90 m og bredden minst 0,60 m. Rommet må ha dør eller luke, og gangbart gulv.

## Hva er bruksareal?

$$\text{BRA} = \text{BRA-i} + \text{BRA-e} + \text{BRA-b}$$

Bruksarealet for bygningen er bruttoarealet minus arealet som optas av yttervegger.



Internt bruksareal (BRA-i)	Arealet innenfor boenheten(e)
Eksternt bruksareal (BRA-e)	Arealet av alle rom utenfor boenheten(e) og som tilhører denne, slik som for eksempel boder
Innglasst balkong mv (BRA-b)	Arealet av innglasst balkong, veranda eller altan når denne er tilknyttet boenheten(e)
Terrasse- og balkongareal (TBA)	Arealet av terrasser, åpne balkonger og åpen altan tilknyttet boenheten(e)

**Gulvareal (GUA)** Er sum av BRA (bruksareal) og ALH (areal med lav takhøyde).  
Areal med lav takhøyde (ALH) er ikke måleverdig areal, som skyldes skråtak og lav himlingshøyde.  
GUA kan opplyses i markedsføring der det er aktuelt for den konkrete boligen og kun sammen med BRA-i, for eksempel der gulvflaten har en verdi og har funksjon ved møblering og bruk av rommene. Ikke innredet areal som kaldloft, måles og oppgis normalt ikke.

## Arealet kan ikke alltid fastsettes nøyaktig

Areal kan være komplisert eller umulig å måle opp nøyaktig fordi det er vanskelig å fastslå tykkelsen på innervegger, skjevheter i og utforming av bygningskonstruksjoner som karnapp, buer og vinkler som ikke er rette, åpne rom over flere etasjer og så videre.

Eiendommens markedsverdi kan ikke baseres på en matematisk beregning basert på antall kvadratmeter opplyst i rapporten. Opplysninger om areal kan altså ikke alene benyttes for å beregne eiendommens verdi.

## Den bygningsakkyndige kan avdekke eventuelle bruksendringer og avvik i branncelleinndeling

Den bygningsakkyndige ser på byggetegninger hvis de er tilgjengelige og dette er en del av oppdraget, og vurderer bruken av boligen opp mot tegningene. Hvis den bygningsakkyndige avdekker at en bolig ikke ser ut til å være delt opp i brannceller etter kravene i byggeteknisk forskrift på befaringstidspunktet, skal det opplyses om dette.

Reglene om bruksendring og brannceller kan være kompliserte. Søk videre faglige råd om rapporten ikke gir deg svar. Den bygningsakkyndige kan ikke vurdere og svare på alle spørsmål, og kan heller ikke vite om kommunen kan gi unntak for kravene som gjelder. [Vil du vite mer?](#)

## Om brannceller

En branncelle er hele eller avgrensede deler av en bygning hvor en brann fritt kan utvikle seg uten at den kan spre seg til andre bygninger eller andre deler av bygningen i løpet av en fastsatt tid.

## Om bruksendring

Bruksendring er å endre bruken av et rom fra en tillatt bruk til en annen. Dette kan kreve søknad og tillatelse, for eksempel hvis du endrer et rom fra bod til soverom eller arbeidsrom, eller hvis du endrer en bolig til to separate boliger.

Rom for varig opphold har krav til takhøyde, romstørrelse, rømningsvei og lysforhold som må være oppfylt. Du kan søke kommunen om unntak for kravene, men kan ikke regne med å få unntak for krav som går på helse og sikkerhet, for eksempel krav til rømningsvei.

Bruksendring som krever godkjenning, og som ikke er søkt bruksendret, er ulovlig. Kommunen kan etter plan- og bygningsloven kapittel 32 forfølge overtredelser. Kommunen kan pålegge deg å avslutte den ulovlige bruken, eventuelt å rette eller tilbakeføre rommet til godkjent bruk.

## Fritidsbolig

Etasje	Bruksareal BRA m <sup>2</sup>			SUM	Terrasse- og balkongareal (TBA)	Ikke måleverdig areal (ALH)	Gulvareal (GUA)
	Internt bruksareal (BRA-i)	Eksternt bruksareal (BRA-e)	Innglasset balkong (BRA-b)				
1. etasje	65			65	87		65
Loft	41			41		14	55
<b>SUM</b>	<b>106</b>				<b>87</b>	<b>14</b>	<b>120</b>
<b>SUM BRA</b>	<b>106</b>						

## Romfordeling

Etasje	Internt bruksareal (BRA-i)	Eksternt bruksareal (BRA-e)	Innglasset balkong (BRA-b)
1. etasje	Entré/gang, stue/kjøkken, bod, bad, soverom		
Loft	Loftstue, toalettrom, 3 soverom		

### Kommentar

Arealene er oppmålt på stedet.

## Lovlighet

### Byggetegninger

Det foreligger godkjente og byggemeldte tegninger, som stemmer med dagens bruk

### Nyere håndverkstjenester

Er det ifølge eier utført håndverkstjenester på boligen siste 5 år?

Ja  Nei

## Terrassestue

Etasje	Bruksareal BRA m <sup>2</sup>			SUM	Terrasse- og balkongareal (TBA)
	Internt bruksareal (BRA-i)	Eksternt bruksareal (BRA-e)	Innglasset balkong (BRA-b)		
1. etasje		12		12	
<b>SUM</b>		<b>12</b>			
<b>SUM BRA</b>	<b>12</b>				

## Romfordeling

Etasje	Internt bruksareal (BRA-i)	Eksternt bruksareal (BRA-e)	Innglasset balkong (BRA-b)
1. etasje		Terrassestue, bod	

### Kommentar

Arealene er oppmålt på stedet.

## Lovlighet

### Byggetegninger

Det foreligger ikke tegninger

### Nyere håndverkstjenester

Er det ifølge eier utført håndverkstjenester på boligen siste 5 år?

Ja  Nei

# Befarings - og eiendomsopplysninger

## Befaring

Dato	Til stede	Rolle
22.3.2026	Torbjørn Madland	Takstingeniør
	Kåre Vatland	Kunde

## Matrikkeldata

Kommune	gnr.	bnr.	fnr.	snr.	Areal	Kilde	Eieforhold
1101 EIGERSUND	62	29		0	870.6 m <sup>2</sup>	BEREGNET AREAL (Ambita)	Eiet

### Adresse

Rødlandsveien 100

### Hjemmelshaver

Vatland Kåre, Vatland Siri Bore

## Eiendomsopplysninger

### Beliggenhet

Fritidsbolig beliggende i et etablert område med fritidsboliger på Helleland i Egersund Kommune.

# Bygninger på eiendommen

## Terrassestue



### Anvendelse

Terrassestue.

### Byggeår

2014

### Kommentar

Byggeår opplyst av eier.

### Standard

### Vedlikehold

### Beskrivelse

Terrassestue oppført på terrassegulv.  
Yttervegger i lett bindingsverk som utvendig er kledd med trepaneler.  
Pulttak i tre, tekket med asfaltshingel.

Bygget er ikke tilstandsvurdert ihht Forskrift til avhendingslova og NS3600. Dette er kun en enkel beskrivelse.

# Kilder og vedlegg

## Dokumenter

Beskrivelse	Dato	Kommentar	Status	Sider	Vedlagt
Egenerklæring	14.04.2026	Ettersendt pr. epost.	Gjennomgått		Nei
Tegninger	17.03.2026	Oversendt fra megler.	Gjennomgått		Nei
Kommunale vann og avløpsopplysninger	17.03.2026	Oversendt fra megler.	Gjennomgått		Nei
Samsvarserklæring elektro	22.03.2026	Fremlagt på befaringsdagen.	Gjennomgått		Nei
Meglernes opplysninger	16.03.2026	Opplysninger gitt ved bestilling av rapport.	Gjennomgått		Nei
Norges Eiendommer	16.03.2026	Iht. Ambita Infoland - Norges Eiendommer på nett.	Gjennomgått		Nei
Brukstillat./ferdigatt.	17.03.2026	Oversendt fra megler.	Gjennomgått		Nei
Eiers opplysninger	22.03.2026	Opplysninger gitt ved befaring.	Gjennomgått		Nei
NVE.no	06.04.2026	Temakart for snøskredfare, steinsprangfare og flomfare på nett.	Gjennomgått		Nei

# Revisjoner

Versjon	Ny versjon	Kommentar
1	21.04.2026	

For gyldighet på rapporten se forside

# Tilstandsrapportens avgrensninger

## Forutsetninger

### Struktur og referansenivå

Rapporten beskriver avvik, det vil si en tilstand som er dårligere enn referansenivået. Positive sider ved boligen, ut over det som kommer frem av tilstandsgradene, blir normalt ikke fremhevet.

Rapporten baserer seg på krav i forskrift til avhendingslova (tryggere bolighandel). For valg av tilstandsgrad blir NS 3600:2018 (teknisk tilstandsanalyse ved omsetning av bolig) lagt til grunn.

Bygningssakkyndig er ikke ansvarlig for tilbakeholdt eller uriktig informasjon, som har betydning for tilstandsvurderingen.

### Presiseringer

Anslag på utbedringskostnader er sjablongmessig, og må ikke forveksles med en konkret vurdering eller tilbud fra entreprenør eller håndverker. Anslaget vil også avhenge av personlige preferanser og markedspris på materialer og tjenesteyter.

Tilstandsrapporten gjelder hovedbygget og tilleggsbygninger som den bygningssakkyndige anser at har nær tilknytning til funksjon som bolig.

Avvik er vurdert mot regler som gjaldt da boligen ble oppført, med mindre annet er spesifisert i forskrift til avhendingslova, eller gjeldende versjon av NS 3600.

Hulltaking ved våtrom, i rom under terreng eller andre bygningsdeler, krever eiers samtykke.

Befaring begrenses til visuelle observasjoner av tilgjengelige flater. Den bygningssakkyndige gjør ikke fysiske inngrep for å avdekke avvik, utover de som er beskrevet i forskrift til avhendingslova. Rapporten gir ingen garanti for at det ikke finnes skjulte feil eller mangler.

Flater som er skjult av snø eller på annen måte utilgjengelig, blir ikke kontrollert. Det blir ikke utført funksjonsprøving av bygningsdeler, med mindre dette kommer frem av forskrift til avhendingslova. Hvis det ikke er sikkerhetsmessig forsvarlig, vil ikke bygningssakkyndig undersøke taket fra utsiden.

Boligens tilbehør, hvite- og brunevarer og annet inventar, blir ikke vurdert. Dette gjelder også integrert tilbehør.

Stikkprøvetakninger er tilfeldig utvalgt, og kan innebære kontroll under overflaten med et spisst redskap eller lignende.

### Uttrykk og definisjoner

Referansenivå: Kravet til bygningsdelen eller rommet på søknadstidspunktet.

Tilstand: Byggverkets eller bygningsdelens tekniske, funksjonelle eller estetiske status på et gitt tidspunkt.

Symptom: Forhold som gir indikasjon på hvilken tilstand et byggverk eller en bygningsdel befinner seg i. Benyttes ved beskrivelse av avvik og alder.

Skadegjørere: I hovedsak råte, sopp og skadedyr.

Fuktsøk: Overflatesøk med egnet søkeutstyr som fuktindikator eller visuelle observasjoner.

Fuktmåling: Måling av fuktinnhold i materiale eller i bakenforliggende konstruksjon ved bruk av egnet måleutstyr, blant annet hammerelektrode

og pigger.

Hulltaking: Boring av hull for inspeksjon og fuktmåling i risikoutsatte konstruksjoner.

Normal slitasjegrad: Forventet slitasje av materiale i overflaten, basert på enkle, visuelle observasjoner. Kan vurderes sammen med bygningsdelens alder.

### Areal

Areal fastsettes etter forskrift til avhendingslova og gjeldende versjon av NS 3940 (areal- og volumberegninger av bygninger).

Et rom kan være i strid med teknisk forskrift og mangle godkjenning hos kommunen for den aktuelle bruken, uten at dette får betydning for om arealet måles og oppgis i tilstandsrapporten. Når arealet måles tas det ikke hensyn til om arealet er lovlig oppført eller om bruken er lovlig, bruksendringer, lysforhold eller andre sikkerhetsmangler.

Rom som ligger utenfor boenheten, som eier har påvist eller opplyst at tilhører boenheten, er oppmålt og inkludert i BRA-e. Det er ikke fremvist dokumentasjon på at rommet tilhører boenheten, med mindre dette er angitt særskilt. Rom utenfor boenheten kan omdisponeres av borettslaget/sameiet, og dette kan påvirke boligens BRA-e.

Opplysninger om areal kan ikke alene benyttes for beregning av markedsverdi.

### Personvern

Tilstandsrapporten er utarbeidet som en del av Fremtind Forsikring AS sitt takstkonsept. Fremtind Forsikring AS, iVerdi AS, takstforetaket og andre relevante interessenter benytter personopplysninger fra tilstandsrapporten for analyse- og statistikkformål, utvikling og drift av produkter og tjenester i takstbransjen og boligomsetningen. Fremtind Forsikring AS, iVerdi AS og takstforetaket, følger til enhver tid gjeldende personvernlovgivning.