

Tilstandsrapport

 Enebolig

 Setskogveien 1616, 1954 SETSKOG

 AURSKOG-HØLAND kommune

 # gnr. 153, bnr. 53

Markedsverdi

1 800 000

Sum areal alle bygg: BRA: 102 m² BRA-i: 84 m²



Befaringsdato: 21.10.2024

Rapportdato: 23.10.2024

Oppdragsnr.: 10816-24004

Referansenummer: GE2051

Autorisert foretak: Petter Larsen Havnen AS

Sertifisert Takstingeniør: Petter Larsen

Vår ref:



Rapporten kan brukes i inntil ett år etter befaringsdatoen, og kan ikke gjenbrukes ved flere boligsalg i denne perioden. For eiendomsoverdragelser fra 1.1.2024, må selger sørge for at areal i rapporten er oppdatert og følger ny bransjestandard for areal. Skjer det endringer, oppstår skader også videre på boligen, bør du som selger be om oppdatert rapport.

Norsk takst

Norsk takst er bransjeorganisasjonen for landets bygningssakkyndige og takstforetak, med om lag 1400 sertifiserte medlemmer fordelt på omtrent 1000 bedrifter. I boligomsetningen regnes takstrapportene som et helt avgjørende element i den informasjonen som gjøres tilgjengelig for kjøper. Årlig leverer medlemmene rundt 120.000 slike takster. Det gir unik oversikt over norske boliger, og bidrar til at alle oppdrag kan utføres med utgangspunkt i erfaringsbasert kvalitet.



Det stilles høye krav til utdanning, sertifisering og yrkesetikk. Norsk takst er opptatt av at boligomsetningen skal være trygg, og legger vekt på å opptre uavhengig av andre bransjeaktører. Bygningssakkyndige fakturerer sine tjenester uten hensyn til hvilken pris som oppnås, og skal heller ikke på annen måte ha noen egeninteresse knyttet til handelen.

Uavhengighet og god fagkunnskap har over tid bygget troverdighet og tillit. Både selger og kjøper skal kunne stole på bygningssakkyndiges vurderinger. For tilfeller der det likevel skulle oppstå misnøye med utført arbeid, har vi sammen med Forbrukerrådet etablert en klagenemnd.

Norsk takst har en sentral rolle i utviklingen av norske standarder, regler og profesjonsprinsipper, og representerer bransjen i alle relevante internasjonale fora. Dette sikrer at norske bygningssakkyndige tidlig kan tilpasse seg krav og bransjetrender fra utlandet, samtidig som takseringsfaget får en norsk stemme på verdensbasis. Organisasjonen bidrar i næringspolitisk sammenheng, og har vært en pådriver for å sikre at lover og regler gir trygghet for forbrukerne i boligomsetningen.

Rapportansvarlig

Petter Larsen
Uavhengig Takstingeniør
larsen@takstpartner.no
922 11 434



Dette trenger du å vite om tilstandsrapporten



Hva er en tilstandsrapport?

En tilstandsrapport beskriver synlige skader/avvik eller tegn på skader/avvik på boligen. Rapporten fremhever vanligvis ikke positive egenskaper ved boligen.



Hva vurderer en bygningsakkyndig?

Den bygningsakkyndige vurderer boligen ut fra hva man kan forvente av en bygning av samme alder og type. Vurderingen gjøres som regel mot hvordan det var vanlig å bygge og regler som gjaldt da boligen ble oppført (søknadstidspunktet). Forhold som er vanlige for bygningens alder, slik som slitasje etter normal bruk regnes ikke som avvik.



Hva inneholder tilstandsrapporten?

Den bygningsakkyndige undersøker rom og bygningsdeler slik det kommer frem av [Forskrift til avhendingsloven](#). Tilstandsrapporten inneholder bare avvik som den bygningsakkyndige kan se eller kontrollere med enkle hjelpemidler. Det gjøres ikke nærmere undersøkelser slik som åpning av vegger eller andre bygningsdeler. I vegg mot våtrom og rom under terreng kan det borres et hull for å gjøre enkle undersøkelser slik som fuktsøk.

Når du kjøper en brukt bolig

Når du kjøper en brukt bolig, er det viktig å være oppmerksom på at dette ikke kan sammenlignes med å kjøpe en ny bolig. Måten boligen ble bygget på kan være annerledes enn i dag. Bygninger svekkes over tid, og utsettes for slitasje blant annet på grunn av bruk og vær og vind. Mange boliger fornyes helt eller delvis, noen i flere omganger, eller det oppføres tilbygg. Særlig for boliger som er pusset opp eller endret, er det viktig å merke seg at fornyelse av overflater ikke nødvendigvis betyr at bygningsdeler under er forbedret.

Vurdering mot byggeår

Den bygningsakkyndige vil vurdere boligen mot hvordan det var vanlig å bygge og regler som gjaldt da bygningen ble oppført (søknadstidspunktet). Den bygningsakkyndige ser etter avvik som har betydning for og som reduserer boligens funksjon og verdi, og som kommer frem av Forskrift til avhendingslova.

Noen rom og bygningsdeler slik som bad og vaskerom, og forhold som gjelder sikkerhet mot brann, rekkverk og trapper osv., vil den bygningsakkyndige vurdere mot dagens regelverk. Etter dagens regelverk vil disse kunne få en tilstandsgrad 2 eller 3 uten at det nødvendigvis er krav om at avviket må utbedres.

Tilstandsrapporten beskriver ikke hele boligen

BYGNINGSSAKKYNDIGE SER FOR EKSEMPEL IKKE PÅ (MED MINDRE BYGNINGSDELEN ER NEVNT I RAPPORTEN)

- vanlig slitasje og normal vedlikeholdstilstand
- bagatellmessige forhold som ikke påvirker bygningens bruk eller verdi vesentlig
- etasjeskillere
- tilleggsbygg slik som garasje, bod, anneks, naust også videre
- utvendige trapper
- støttemurer
- skjulte installasjoner
- installasjoner utenfor bygningen
- full funksjonstesting av el- og VVS-installasjoner
- geologiske forhold og bygningens plassering på grunnen
- bygningens planløsning
- bygningens innredning
- løsløre slik som hvitevarer
- utendørs svømmebasseng og pumpeanlegg
- bygningens estetikk og arkitektur
- bygningens lovlighet (bortsett fra bruksendringer, brannceller og forhold som åpenbart kan påvirke helse, miljø og sikkerhet)
- fellesarealer (med mindre boligeier har vedlikeholdsplikt for fellesarealer og dette er kjent for bygningsakkyndig, eller fellesarealet har en særlig tilknytning til boligen).

© iVerdi 2023 © Norsk takst 2023

Malen til denne rapporten, inkludert standardtekstene fra Norsk takst, er vernet etter åndsverkloven og kan kun benyttes av medlemsforetakene i Norsk takst og av takstingeniører som er sertifisert i slikt foretak, samt av kunder hos iVerdi og studenter hos NEAK. For andre aktører er eksemplarframstilling av malen og standardtekster, som utskrift og annen kopiering til bruk som grunnlag for tilsvarende rapporter, bare tillatt når det er hjemlet i lov (kopiering til privat bruk, sitat o.l.) eller avtale med Norsk Takst ([Forside](#)) eller iVerdi ([Hjem-iVerdi](#)).

Utnyttelse i strid med lov eller avtale kan medføre erstatnings- og straffansvar.

Dette trenger du å vite om tilstandsrapporten

Tilstanden vurderes med ulike tilstandsgrader

Tilstanden gir uttrykk for en gitt forventet tilstand, blant annet vurdert ut fra alder og normal bruk. Ved Tilstandsgrad 0 (TG0) og Tilstandsgrad 1 (TG1) gir den bygningssakkyndige normalt ingen begrunnelse for valg av tilstandsgrad. Grunnen er at bygningen eller bygningsdelen da bare har normal slitasje. Ved skjulte konstruksjoner kan alder alene avgjøre tilstandsgrad. Når bygningssakkyndige anbefaler tiltak, for eksempel utbedringer, må brukeren av rapporten vurdere om tiltakene er nødvendige og lønnsomme.

Når den bygningssakkyndige velger tilstandsgrad, baseres vurderingen på faste kriterier som følger av gjeldende bransjestandard for Teknisk tilstandsanalyse ved omsetning av bolig og Forskrift til avhendingslova.

! TG 0

TILSTANDSGRAD 0, TG0: INGEN AVVIK

Bygningsdelen skal være tilnærmet ny, ikke vise tegn på slitasje og det skal være lagt frem dokumentasjon på faglig god utførelse. Det er ingen merknader til delen.

! TG 1

TILSTANDSGRAD 1, TG1: MINDRE AVVIK

Bygningsdelen skal bare ha normal slitasje, og straktiltak skal ikke anses som nødvendig. Graden kan også brukes når delen er ny, men der dokumentasjon på faglig god utførelse mangler.

! TG 2

TILSTANDSGRAD 2, TG2: VESENTLIGE AVVIK OG MINDRE AVVIK SOM ETTER NS 3600 GIR TG 2

Bygningsdelen skal enten ha feil utførelse, en skade eller symptomer på skade, sterk slitasje eller nedsatt funksjon. Graden gis når bygningsdelen trenger vedlikehold eller tiltak i nær fremtid. Graden skal også brukes når delen er gammel og det er grunn til å varsle om faren for skader på grunn av alderen, eller når det er grunn til å overvåke delen spesielt på grunn av fare for større skader eller følgeskader.

Ved avvik som ikke krever umiddelbare tiltak (ingen umiddelbar kostnad) så blir TG2 markert med en lysere farge.

! TG 3

TILSTANDSGRAD 3, TG3: STORE ELLER ALVORLIGE AVVIK

Denne tilstandsgraden brukes ved kraftige tegn på forhold som man må regne med trenger utbedring straks eller innen kort tid. Det er påvist funksjonssvikt eller sammenbrudd.

- TG IU

IKKE UNDERSØKT/IKKE TILGJENGELIG FOR UNDERSØKELSE

Det kan være avvik/skader som ikke er avdekket.

Hva er et anslag på utbedringskostnad?

Hva det vil koste å utbedre rom eller bygningsdeler, er et forsiktig anslag basert på nåværende kvalitet, registrert avvik og angitte tiltak i rapporten. Anslaget er gitt på generelt grunnlag og må ikke forveksles med et pristilbud fra en håndverker. Det kan foreligge avvik og tiltak som ikke kommer frem av rapporten.

Utbedringskostnad avhenger blant annet av personlige valg av og markedspris på materialer og tjenesteyter.

I rapporten skal det settes anslag for utbedringskostnad for TG3, og slikt anslag kan også gis ved TG2.



Beskrivelse av eiendommen

Eiendommen består av enebolig og garasje.

Eneboligen ble oppført i 1960 iht. tidligere salgsopplysninger. Eneboligens standard er beskrevet i rapporten. Eneboligen ble vesentlig modernisert av tidligere eier fra 2015-2020 - men det er ikke fremlagt noe dokumentasjon på dette arbeidet.

Det har vært vannlekkasje/vannskade i boligen pga. frost i vannrør. Vannskaden er ikke utbedret. Det er ikke fremvist noe dokumentasjon på forsikringsaken vedr. vannskaden og dette må innhentes.

Garasjen ble oppført i 2019 iht. matrikkelrapport. Garasjens utførelse er enkelt beskrevet i rapporten.

Enebolig - Byggeår: 1960

UTVENDIG

[Gå til side](#)

Sperrekonstruksjon/saltak av tre med kaldloft/kryploft. Undertak av trebord. Loftet har adkomst via loftsluke. Taktekkingen er av stål/aluminiumsplater. Takrenner, nedløp og beslag av metall og av plast.

Veggene har bindingsverkskonstruksjon fra byggeår. Fasade/kledning har liggende trebordkledning.

Bygningen har PVC vinduer med 2-lags glass. Entredør i hvit formpresset utførelse. Terrassedør av PVC med 2-lags glass. Malt tredør til kjelleretasje.

Terrasse i trekonstruksjon på punktfundamentering. Spaltegulv av tre og rekkverk i trekonstruksjon.

INNVENDIG

[Gå til side](#)

Gulv: Betong, fliser og laminat.
Vegger: Malte slette flater/plater, malt betong/mur og fliser.
Himling: Malte slette flater/plater og malt betong.

Gulv i kjelleretasje er av betongdekke. Etasjeskiller/gulv i 1. etasje er av betongdekke med tilfarergulv i trekonstruksjon. Etasjeskiller/gulv i 2. etasje er av trebjelkelag.

Trapper: 90 graders malt tretrapper mellom etasjene.

Innerdører: Folierte dører.

Oppvarming: Vedfyring med peis i stue.
Elektrisk gulvvarme på bad i 1. etasje.

VÅTROM

[Gå til side](#)

Vaskerom/wc i kjelleretasje består av: Gulvmont. wc. Servantskap. Opplegg for vaskemaskin.

Bad/wc i 1. etasje består av: Veggmont. wc. Dusjnise med fast dusjvegg. Badekar. Servantskap.

KJØKKEN

[Gå til side](#)

Kjøkkeninnredning består av: 1 benkeskap med oppvaskkum av metall. Overskap med slette fronter. Ventilator med avtrekk. Det er kjøkkenventilator med avtrekk ut.

TEKNISKE INSTALLASJONER

[Gå til side](#)

Innvendige vannledninger er av plast (rør i rør). Deler av vannrør er av kobber. Innvendige avløpsrør er av plast. Sluk og avløpsrør i gulv i kjelleretasje antas av støpejern. Varmtvannstanken er på ca. 300 liter og er plassert på toalettrom som har sluk i gulvet.

Det er avtrekk fra ventilator kjøkken. Det er naturlig avtrekk via luftepipe. Forøvrig er det ingen ventilasjon/tilluft i boligen.

Det er ikke røykvarslere eller slukkeapparat i boligen.

TOMTEFORHOLD

[Gå til side](#)

Det er ukjent byggegrunn. Det antas å være drenering med drenerør rundt grunnmur. Bygningen har betonggrunnmur. Entre i 1. etasje antas å være fundamentert med punkter, blokker eller lignende. Tomten er dels flat og dels skrånende ned mot vest. Utvendige avløpsrør antas av plast. Utvendige vannledninger er av plast (PEL). Boligen er tilknyttet offentlig vann og avløp via private stikkledninger.

Markedsvurdering

Totalt Bruksareal	102 m ²
Totalt Bruksareal for hoveddel	84 m ²
Totalpris	1 800 000

Arealer

[Gå til side](#)

Befaring - og eiendomsopplysninger

[Gå til side](#)

Tomteverdi og teknisk verdi bygninger 2 250 000

Forutsetninger og vedlegg

[Gå til side](#)

Beskrivelse av eiendommen

Lovlighet

[Gå til side](#)

Enebolig

- Det foreligger ikke tegninger

Garasje

- Det foreligger ikke tegninger

Sammendrag av boligens tilstand

Fordeling av tilstandsgrader

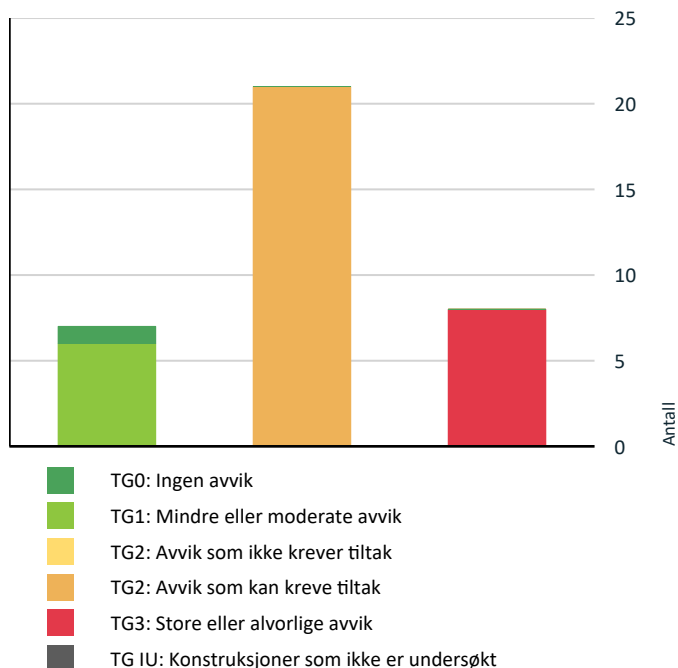

Vil du vite mer om tilstandsgrader? Se side 4.

Anslag på utbedringskostnad

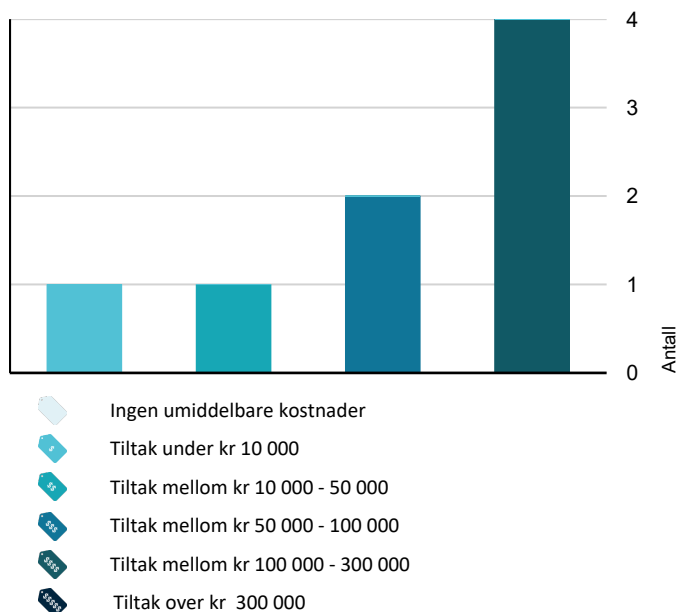

Hva er anslag på utbedringskostnad? Se side 4.

Spesielt for dette oppdraget/rapporten

Oppdraget er et tvangssalg. Egenerklæring er ikke utfylt, og eierinformasjonen er dermed begrenset.

Oppsummering av avvik

Vil du vite mer? Se på rommet eller bygningsdelen senere i rapporten.

Enebolig

- TG 3** STORE ELLER ALVORLIGE AVVIK
 - Innvendig > Overflater [Gå til side](#)
 - Innvendig > Etasjeskille/gulv i 1. etasje [Gå til side](#)
 - Innvendig > Gulv mot grunn/gulv i kjelleretasje [Gå til side](#)
 - Innvendig > Etasjeskille/gulv i 2. etasje [Gå til side](#)
 - Innvendig > Pipe og ildsted [Gå til side](#)
 - Våtrom > Kjeller > Vaskerom/wc > Generell [Gå til side](#)
 - Kjøkken > 1. etasje > Stue/kjøkken > Overflater og innredning [Gå til side](#)
 - Tekniske installasjoner > Branntekniske forhold [Gå til side](#)
- TG 2** AVVIK SOM KAN KREVE TILTAK
 - Utvendig > Nedløp og beslag [Gå til side](#)
 - Utvendig > Veggkonstruksjon [Gå til side](#)
 - Utvendig > Takkonstruksjon/Loft [Gå til side](#)
 - Utvendig > Vinduer [Gå til side](#)
 - Utvendig > Dører [Gå til side](#)
 - Utvendig > Terrasse [Gå til side](#)
 - Innvendig > Radon [Gå til side](#)
 - Innvendig > Rom Under Terreng [Gå til side](#)
 - Innvendig > Innvendige trapper [Gå til side](#)
 - Innvendig > Innvendige dører [Gå til side](#)

Sammendrag av boligens tilstand

! Våtrom > 1. etasje > Bad/wc > Overflater vegger og himling [Gå til side](#)

! Våtrom > 1. etasje > Bad/wc > Overflater Gulv [Gå til side](#)

! Våtrom > 1. etasje > Bad/wc > Sanitærutstyr og innredning [Gå til side](#)

! Våtrom > 1. etasje > Bad/wc > Ventilasjon [Gå til side](#)

! Våtrom > Kjeller > Vaskerom/wc > Tilliggende konstruksjoner våtrom [Gå til side](#)

! Tekniske installasjoner > Vannledninger [Gå til side](#)

! Tekniske installasjoner > Avløpsrør [Gå til side](#)

! Tekniske installasjoner > Ventilasjon [Gå til side](#)

! Tekniske installasjoner > Elektrisk anlegg [Gå til side](#)

! Tomteforhold > Drenering [Gå til side](#)

! Tomteforhold > Terrengforhold [Gå til side](#)

Tilstandsrapport

ENE BOLIG



Byggeår
1960

Kommentar
Byggeår iht. tidligere
salgsopplysninger.

Anvendelse
Bolig

UTVENDIG

Taktekking

Punktet må sees i sammenheng med Takkonstruksjon/Loft

Taktekkingen er av stål/aluminiumsplater og antas å være fra 2016 (ikke dokumentert).
Taket er besiktiget fra bakkenivå. Tilstandsgrad er gitt på bakgrunn av alder.

Nedløp og beslag

Takrenner, nedløp og beslag av metall og av plast. Antas fra 2016.

Vurdering av avvik:

- Det er ikke tilfredsstillende bortledning av vann fra taknedløp ved grunnmur.
- Det mangler snøfangere på hele eller deler av taket, men det var ikke krav om dette på byggemeldingstidspunktet.
- Det mangler tilfredsstillende adkomst til pipe for feier.

Konsekvens/tiltak

- Stigetrinn for feier må monteres.
- Det bør lages system for bortledning av vann fra taknedløp ved grunnmur.
- Det er ikke krav om utbedring opp til dagens krav.

Det bør monteres snøfangere.

Veggkonstruksjon

Veggene har bindingsverkskonstruksjon fra byggeår. Fasade/kledning har liggende trebordkledning.

Vurdering av avvik:

- Det er ingen eller liten lufting i nedre kant av kledning mot grunnmur.

Konsekvens/tiltak

- Det bør foretas tiltak for å bedre lufting av kledningen.

Takkonstruksjon/Loft

Punktet må sees i sammenheng med Taktekking

Sperrekonstruksjon/saltak av tre med kaldloft/kryploft. Undertak av trebord.

Loftet har adkomst via loftsluke.

Loftet ble begrenset besiktiget fra loftsluken.

Vurdering av avvik:

- Det er avvik:

Loftsluken er enkel og uisolert og vil ha varmetap.
Det er begrenset med isolasjon på loftet generelt.

Konsekvens/tiltak

- Tiltak:

Det bør etableres tett og isolert loftsluke.

Loftet bør etterisoleres.

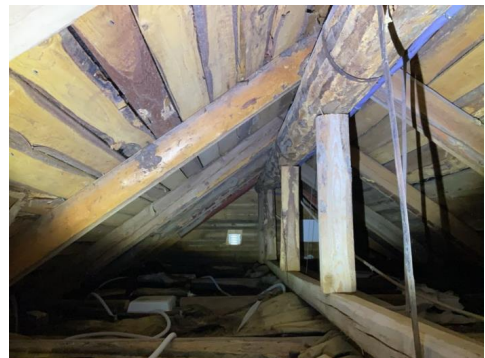

Vinduer

Bygningen har PVC vinduer med 2-lags glass. Vinduene har produksjonsår 2016.

Vurdering av avvik:

- Det er påvist avvik rundt innsettingsdetaljer.

Tilstandsrapport

Det er ufagmessige vannbrett/beslagsløsninger.

Det mangler beslag på vannbrett.

Det er stedvis gliper/utett mellom vinduer og vegg/vannbrett slik at vann vil trenge inn i veggkonstruksjonen.

Konsekvens/tiltak

- Det bør gjøres tiltak for å lukke avviket.

Gliper/utettheter må utbedres.



TG 2 Dører

Entredør i hvit formpresset utførelse.

Terrassedør av PVC med 2-lags glass prod. 2016.

Malt tredør til kjelleretasje.

Vurdering av avvik:

- Det er påvist avvik rundt innsettsdetaljer.

Det er ufagmessige beslagsløsninger.

Det mangler beslag/vannbrett.

Det mangler terskelbeslag.

Det er glipe/utett ved dørterstel.

Entredør til kjeller subber i terskel og er vanskelig å åpne/lukke.

Konsekvens/tiltak

- Det bør gjøres tiltak for å lukke avviket.



TG 2 Terrasse

Terrasse i trekonstruksjon på punktfundamentering.

Spaltegulv av tre og rekkverk i trekonstruksjon.

Vurdering av avvik:

- Konstruksjonene har skjevheter.

Konsekvens/tiltak

- Lokal utbedring må utføres.



INNVENDIG

TG 3 Overflater

Gulv: Betong, fliser og laminat.

Vegger: Malte slette flater/plater, malt betong/mur og fliser.

Himling: Malte slette flater/plater og malt betong.

Vurdering av avvik:

- Det er stedvis påvist synlige skader på overflater.
- Overflater har en del slitasjegrad utover det en kan forvente.

Laminatgulv har skader etter vannlekkasje.

Laminatgulv har svelleskader generelt i boligen.

Det er løse gulvfliser i entre.

Det er stedvis riss/sprekker i vegger- og himlingsoverflater.

Det er ufagmessig listverk med gliper, manglende hjørner mm.

Konsekvens/tiltak

- Overflater må utbedres eller skiftes.

Kostnadsestimat: 100 000 - 300 000

TG 3 Etasjeskille/gulv i 1. etasje

Etasjeskiller/gulv i 1. etasje er av betongdekke med tilfarergulv i trekonstruksjon.

Gulv i entre 1. etasje antas av trebjelkelag.

Vurdering av avvik:

- Det er påvist fuktskader i etasjeskiller
- Målt høydeforskjell på mellom 10 - 20 mm innenfor en lengde på 2 meter. Tilstandsgrad 2 gis med bakgrunn i standardens krav til godkjente måleavvik.

Det har tidligere vært vannlekkasje i boligen.

Det ble gjort fuktmålinger med stikkelektroder i skjøter på laminatgulv i

1. etasje og det ble målt høye fuktverdier i gulvet.

Gulvet er vannskadet.

Konsekvens/tiltak

- For å få tilstandsgrad 0 eller 1 må høydeforskjeller rettes opp. Ytterligere undersøkelser må foretas for å få kartlagt omfanget for utbedring.

Tilstandsrapport

Skaden må utbedres.

Gulvkonstruksjonen må åpnes opp (fjernes) for å avdekke omfanget av skadene. Det kan ikke utelukkes følgeskader.

Kostnadsestimat: 100 000 - 300 000



! TG 3 Gulv mot grunn/gulv i kjelleretasje

Gulv i kjelleretasje er av betongdekke.

Det ble gjort stikkprøvekontroll med nivellering av gulv i boligen.

Vurdering av avvik:

- Målt høydeforskjell på over 20 mm innenfor en lengde på 2 meter. Tilstandsgrad 3 gis med bakgrunn i standardens krav til godkjente måleavvik.

Konsekvens/tiltak

- For å få tilstandsgrad 0 eller 1 må høydeforskjeller rettes opp. Ytterligere undersøkelser må foretas for å få kartlagt omfanget for utbedring.

Kostnadsestimat: 50 000 - 100 000



! TG 3 Etasjeskille/gulv i 2. etasje

Etasjeskiller/gulv i 2. etasje er av trebjelkelag.

Det ble gjort stikkprøvekontroll med nivellering av gulv i boligen.

Vurdering av avvik:

- Målt høydeforskjell på over 20 mm innenfor en lengde på 2 meter. Tilstandsgrad 3 gis med bakgrunn i standardens krav til godkjente måleavvik.

Konsekvens/tiltak

- For å få tilstandsgrad 0 eller 1 må høydeforskjeller rettes opp. Ytterligere undersøkelser må foretas for å få kartlagt omfanget for utbedring.

Kostnadsestimat: 100 000 - 300 000

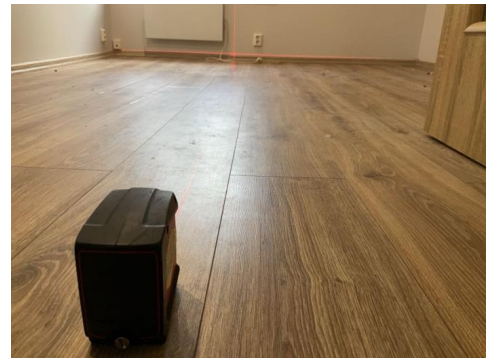

! TG 2 Radon

Det er ikke foretatt radonmålinger og bygget er heller ikke utført med radonsperre.

Vurdering av avvik:

- Det er ikke foretatt radonmålinger, og bygget er heller ikke utført med radonsperre.

Konsekvens/tiltak

- Det bør gjennomføres radonmålinger.

! TG 3 Pipe og ildsted

Boligen har mursteinspipe med luftepipe. Pipen antas å være fra byggeåret.

Det er tilkoblet peis i stue.

Pipe og ildsted ble ikke funksjonstestet.

For vurdering av tilstand på pipe og ildsted bør dette undersøkes av lokal brann-/feiermester.

Vurdering av avvik:

- Ildfast plate mangler på gulvet under/foran ildstedet.
- Pipevanger er ikke synlige.
- Mer enn halvparten av forventet brukstid er passert på pipe.

Konsekvens/tiltak

- Pipevanger må gjøres tilgjengelig.
- Det bør foretas nærmere undersøkelser av pipeløp.
- Det må monteres ildfast plate under/foran ildsted.

Kostnadsestimat: 10 000 - 50 000

Tilstandsrapport



! TG 2 Rom Under Terreng

Punktet må sees i sammenheng med 'Drenering'

Rom i kjelleretasje har gulv av betong og veggene har betong/mur. Hulltaking er ikke foretatt. Rommet har en konstruksjon som gjør hulltaking unødvendig.

Vurdering av avvik:

- Det er påvist indikasjoner på noe fuktgjennomtrenging i kjellergulv.
- Det er påvist indikasjoner på noe fuktgjennomtrenging inn i kjellermur.

Med overflatesøk med fuktindikator Protimeter MMS ble det påvist forhøyede fuktverdier nederst på grunnmur og i betonggulv i kjelleretasje.

Grunnmur og betonggulv mot grunn på bygninger fra denne byggetiden er normalt ikke fuktsikret og kapilærsug av fukt kan forekomme.

Konsekvens/tiltak

- Det påviste fuktnivå gir grunn til å overvåke konstruksjonen jevnlig for å se utvikling over tid, og eventuelt foreta tiltak for å unngå fuktskader.

! TG 2 Innvendige trapper

90 graders malt tretrapper mellom etasjene.

Vurdering av avvik:

- Åpninger i rekkverk er større enn dagens forskriftskrav til rekkverk i trapper.
- Åpninger mellom trinn i innvendig trapp er større enn dagens forskriftskrav.
- Det mangler håndløper på vegg i trappeløpet.
- Rekkverkshøyder er under dagens forskriftskrav til rekkverk i trapper.
- Det er liten frihøyde i trappeløp

Trappene har slitasje.

Konsekvens/tiltak

- Det bør gjøres lokale tiltak.
- Åpninger er såpass store at det ut ifra sikkerhetsmessige forhold anbefales å lage mindre åpninger.
- Rekkverket er såpass lavt at det på grunn av sikkerhetsmessige forhold anbefales økning av høyde.

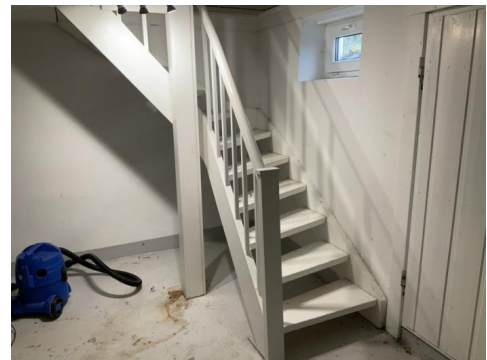

! TG 2 Innvendige dører

Folierte dører.

Vurdering av avvik:

- Det er påvist avvik som tilsier at det bør foretas tiltak på enkelte dører.
- Enkelte av innvendige dører har en del slitasje.

Enkelte dører subber i gulv/terskel/karm.

Enkelte dører/døråpninger er uhensiktsmessig lave.

Konsekvens/tiltak

- Det bør foretas tiltak på enkelte dører.
- Lokal utbedring må påregnes.

VÅTROM

1. ETASJE > BAD/WC

Generell

Baderommet antas å være bygget i 2016.

Det er ikke fremlagt noe dokumentasjon på våtrommet.

Tilstandsrapport



1. ETASJE > BAD/WC

! TG 2 Overflater vegger og himling

Vegger: Fliser.
Himling: Malte slette flater/plater.

Vurdering av avvik:

- Det er påvist at flisfuger har riss/sprekker.
- Det er påvist at noen fliser har bom (hulrom under).

Enkelte fliser har vesentlig bom/er løse.
Det er stedvis riss i flisfuger.

Konsekvens/tiltak

- Overflater må utbedres eller skiftes.

1. ETASJE > BAD/WC

! TG 2 Overflater Gulv

Gulv: Fliser.
Oppvarming med elektriske varmekabler.
Gulvet har fall til sluk i dusj.
Totalt fall fra gulv ved dør til topp slukrist i dusj er ca. 60mm.
Gulv i dusjnische har godt fall mot sluk.

Vurdering av avvik:

- Det er påvist at flisfuger har riss/sprekker.
- Det er påvist at noen fliser har bom (hulrom under).

Det er vesentlig bom (hulrom) i gulvflisene og enkelte fliser er løse.

Konsekvens/tiltak

- Overflater må utbedres eller skiftes.

1. ETASJE > BAD/WC

! TG 1 Sluk, membran og tettesjikt

Det er plastsluk og det er underliggende banemembran (synlig i sluket)
antas fra 2016. Ukjent utførelse - ikke fremlagt dokumentasjon.



1. ETASJE > BAD/WC

! TG 2 Sanitærutstyr og innredning

Bad/wc i 1. etasje består av: Veggmont. wc. Dusjnische med fast dusjvegg.
Badekar. Servantskap.

Vurdering av avvik:

- Det er ikke påvist tilfredsstillende løsning for å synliggjøre lekkasje fra innebygget sisterne.
- Det er påvist skader på innredning.

Servantskapet har fukt/svelleskader.
Dusjutstyr på veggen i dusjnische er løst (for dårlig festet).
Type lekkasjesikring fra veggmontert skjult sisterne er ukjent.

Konsekvens/tiltak

- Det må gjennomføres ytterligere undersøkelser.
- Lokal utbedring må utføres.

1. ETASJE > BAD/WC

! TG 2 Ventilasjon

Det er naturlig ventilering med luftepipe.

Vurdering av avvik:

- Rommet har kun naturlig ventilasjon.

Konsekvens/tiltak

- Elektrisk avtrekksvifte bør monteres for å lukke avviket.

1. ETASJE > BAD/WC

! TG 0 Tilliggende konstruksjoner våtrom

Hulltaking er foretatt uten å påvise unormale forhold.
Hulltaking ble foretatt i vegg fra stue mot bad.
Det ble målt relativ luftfuktighet i veggen, målt med stikkelektroder i treverk og det ble gjort visuell inspeksjon.
Det ble ved målinger og visuell inspeksjon ikke påvist tegn på fuktskader.

Tilstandsrapport



KJELLER > VASKEROM/WC

TG 3 Generell

Vaskerom/wc består av: Gulvmont. wc. Servantskap. Opplegg for vaskemaskin.

Gulv: Malt betong.
Vegger: Malt betong/murpuss.

Oppvarming: Ingen varmekilde.
Ventilasjon: Ingen ventilasjon.

Vurdering av avvik:

- Våtrommet må oppgraderes for å tåle normal bruk etter dagens krav.

Vaskerom/wc har ingen membranløsning/tettesjikt.
Det mangler ventilasjon.
Sluk og avløpsrør i gulv er fra byggeåret og har nådd forventet levetid.

Konsekvens/tiltak

- Våtrommet må totalrenoveres. Alle forhold med tettesjikt, våtsone, sluk m.m. må dokumenteres.

Kostnadsestimat: 50 000 - 100 000



KJELLER > VASKEROM/WC

TG 2 Tilliggende konstruksjoner våtrom

Hulltaking er ikke foretatt da det ikke er fysisk mulig pga tilliggende konstruksjoner.

Vurdering av avvik:

- Det er avvik:

Med overflatesøk med fuktindikator Protimeter MMS ble det påvist forhøyede fuktverdier nederst på grunnmur og i betonggulv. Grunnmur og betonggulv mot grunn på bygninger fra denne byggetiden er normalt ikke fuktsikret og kapilærsug av fukt kan forekomme.

Konsekvens/tiltak

- Tiltak:

Det bør gjøres tiltak med fuktsikring av kjelleretasjen.

KJØKKEN

1. ETASJE > STUE/KJØKKEN

TG 3 Overflater og innredning

Kjøkkeninnredning består av: 1 benkeskap med oppvaskkum av metall.
Overskap med slette fronter.
Ventilator med avtrekk.

Vurdering av avvik:

- Det er påvist at overflater/kjøkkeninnredning har omfattende skader. Deler av innredningen er fjernet.

Konsekvens/tiltak

- Det må foretas full utskiftning av overflater/innredning.

Kostnadsestimat: 100 000 - 300 000

Tilstandsrapport



1. ETASJE > STUE/KJØKKEN

! TG 1 Avtrekk

Det er kjøkkenventilator med avtrekk ut.

TEKNISKE INSTALLASJONER

! TG 2 Vannledninger

Innvendige vannledninger er av plast (rør i rør). Det er besiktiget i rørskap.

Deler av vannrør er av kobber.

Antas fra 2016 hovedsaklig.

Vurdering av avvik:

- Det er påvist at eventuelt lekkasjevann fra rør i rør system ikke ledes til sluk eller annen kompenserende løsning.

Avviket gjelder vannrør av plast (rør i rør) i kjellerrom uten sluk.

Konsekvens/tiltak

- Det bør foretas tiltak på anlegget som sikrer bedre løsning på eventuelt lekkasjevann fra rør i rør system.



! TG 2 Avløpsrør

Innvendige avløpsrør er av plast, antas fra 2016.

Sluk og avløpsrør i gulv i kjelleretasje antas av støpejern fra byggeåret

Vurdering av avvik:

- Det er ikke påvist tilfredsstillende lufting av avløpsanlegget.
- Mer enn halvparten av forventet brukstid er passert på innvendige avløpsledninger.

Avvik på alder gjelder sluk og avløpsrør i betonggulv i kjeller som er fra byggeåret.

Konsekvens/tiltak

- Skal avviket lukkes må løsning på lufting av kloakk dokumenteres/fremvises.
- Det er ikke behov for utbedringstiltak siden anlegget fungerer i dag, men ut ifra alder kan skader plutselig oppstå på eldre anlegg.

Sluk og avløpsrør i gulv i kjelleretasje har nådd forventet levetid og bør skiftes ut/fornyes.

! TG 2 Ventilasjon

Det er avtrekk fra ventilator kjøkken.

Det er naturlig avtrekk via luftepipe.

Forøvrig er det ingen ventilasjon/tilluft i boligen.

Vurdering av avvik:

- Det er påvist mangelfull ventilasjon på ett eller flere rom i boligen.

Det mangler ventiler for tilluft i alle rom.

Konsekvens/tiltak

- Ventilasjonsløsningen må utbedres.
- Det bør etableres veggventiler/vindusventiler i alle oppholdsrom som ikke har det.

! TG 1 Varmtvannstank

Varmtvannstanken er på ca. 300 liter, har produksjonsår 2014 og er plassert på toalettrom som har sluk i gulvet.

! TG 2 Elektrisk anlegg

Tilstandsrapport

Dette er en forenklet kontroll begrenset til de spørsmål og undersøkelser som forskrift til avhendingslova (tryggere bolighandel) § 2-18 inneholder. Dette kan ikke sammenlignes med en kontroll utført av offentlig myndighet (Det lokale eltilsyn) eller registrert elektrovirksomhet, og en bygningssakkyndig har verken kompetanse eller lov til å foreta en slik kontroll.

Tilstandsgraden er vurdert ut fra den forenklete og begrensede kontrollen som forskriften inneholder. El-anlegget kan ha feil og mangler som en slik forenklet undersøkelse ikke vil avdekke. Vær derfor oppmerksom på denne risikoen, og søk videre veiledning eller få en fullstendig kontroll utført av registrert elektrovirksomhet.

Elektrisk anlegg fra 2019 iht. fremvist samsvarserklæring.
Det er ikke kjent om dette gjelder fra inntakssikring og i boligen forøvrig.
Deler av anlegget kan være av eldre dato.

1. Foreligger det eltilsynsrapport de siste 5 år, og det er ikke foretatt arbeid på anlegget etter denne, utenom retting av eventuelle avvik i eltilsynsrapport (dvs en el-tilsynsrapport uten avvik)?

Nei

Spørsmål til eier

2. Er alle elektriske arbeider/anlegg i boligen utført av en registrert elektroinstallasjonsvirksomhet?
Ukjent
3. Er det elektriske anlegget utført eller er det foretatt tilleggsarbeider på det elektriske anlegget etter 1.1.1999?
Ja
Eksisterer det samsvarserklæring?
Ja
4. Foreligger det kontrollrapport fra offentlig myndighet – Det Lokale Eltilsyn (DLE) eller eventuelt andre tilsvarende kontrollinstanser med avvik som ikke er utbedret eller kontrollen er over 5 år?
Ukjent
5. Forekommer det ofte at sikringene løses ut?
Ukjent
6. Har det vært brann, branntilløp eller varmgang (for eksempel termiske skader på deksler, kontaktpunkter eller lignende) i boligens elektriske anlegg?
Ukjent

Generelt om anlegget

7. Er det tegn til at det har vært termiske skader (tegn på varmgang) på kabler, brytere, downlights, stikkontakter og elektrisk utstyr? Sjekk samtidig tilstanden på elektrisk tilkobling av varmtvannsbereder, jampfør eget punkt under varmtvannstank
Nei
8. Er der synlig defekter på kabler eller er disse ikke tilstrekkelig festet?
Nei

Inntak og sikringskap

9. Er det tegn på at kabelinnføringer og hull i inntak og sikringskap ikke er tette, så langt dette er mulig å sjekke uten å fjerne kapslinger?
Nei
10. Finnes det kursfortegnelse, og er den i samsvar med antall sikringer?
Ja
11. Foreta en helhetsvurdering av det elektriske anlegget, dets alder, allmenne tilstand og fare for liv og helse. Bør det elektriske anlegget

ha en utvidet el-kontroll?

Ja Da det ikke er fremlagt noe dokumentasjon på kontroll av det elektriske anlegget, anbefales det på generelt grunnlag utvidet el-kontroll i boligen.

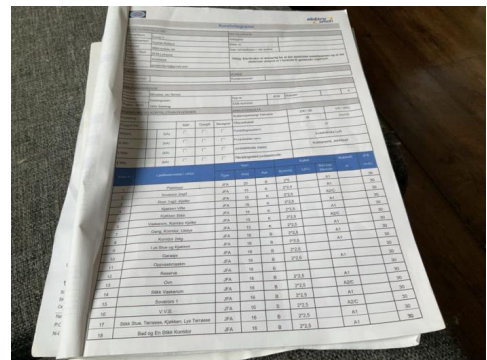

! TG 3 Branntekniske forhold

Dette er en forenklet kontroll begrenset til de spørsmål som fremkommer under. Tilstandsgraden er basert på retningslinjer til disse spørsmålene i bransjestandarden NS3600. Dette kan ikke sammenlignes med en fullstendig kontroll av branntekniske forhold av offentlig myndighet, eller en vurdering av boligens branntekniske forhold eller prosjektering fra en rådgiver med spesialkompetanse. En bygningssakkyndig har verken kompetanse til å gi slik veiledning eller lov til å foreta en slik kontroll.

Tilstandsgraden er vurdert ut fra den forenklete og begrensede kontrollen. Det kan være feil og mangler om branntekniske forhold som en slik forenklet undersøkelse ikke vil avdekke. Vær derfor oppmerksom på denne risikoen, og søk videre veiledning eller rådgivning.

Det er ikke røykvarslerer eller slukkeapparat i boligen.

1. Er det mangler for brannslukningsutstyr i boligen iht. forskriftskrav på søknadstidspunktet, men minst Byggeforskrift 1985?
Ja
2. Er det mangler på røykvarsler i boligen iht. forskriftskrav på søknadstidspunktet, men minst Byggeforskrift 1985?
Ja

Kostnadsestimat: Under 10 000

Tilstandsrapport

TOMTEFORHOLD

Byggegrunn

Det er ukjent byggegrunn.

TG 2 Drenering

Punktet må sees i sammenheng 'Rom under terreng'

Det antas å være drenering med drensrør rundt grunnmur. Dreneringen antas å være fra byggeåret.

Drenering under terreng er ikke mulig å kontrollere og tilstandsgrad er gitt på bakgrunn av alder.

Vurdering av avvik:

- Det mangler, eller på grunn av alder er det sannsynlig at det mangler, utvendig fuktsikring av grunnmuren ved kjeller/underetasje.
- Mer enn halvparten av forventet levetid på drenering er overskredet.

Konsekvens/tiltak

- Fuktsikring av muren må etableres inkl. klemlist.
- Overvåk tilstanden jevnlig. For å få tilstandsgrad 0 eller 1 må dreneringen skiftes ut, men tidspunktet for når dette er nødvendig er vanskelig å si noe om. Bruken av underetg/kjeller vil og være avgjørende.
- Tiltak for redrenering rundt boligen kan ikke utelukkes.

TG 1 Grunnmur og fundamenter

Bygningen har betonggrunnmur.

Entre i 1. etasje antas å være fundamentert med punkter, blokker eller lignende.

TG 2 Terrengforhold

Tomten er dels flat og dels skrånende ned mot vest.

Vurdering av avvik:

- Det er påvist dårlig fall eller flatt terreng inn mot grunnmur og dermed muligheter for større vannansamlinger.

Konsekvens/tiltak

- Det bør foretas terrengjusteringer.

TG 1 Utvendige vann- og avløpsledninger

Utvendige avløpsrør antas av plast. Utvendige vannledninger er av plast (PEL). Alder er ukjent og bør undersøkes nærmere.

Boligen er tilknyttet offentlig vann og avløp via private stikkledninger.



Bygninger på eiendommen

Garasje



Anvendelse

Biloppstilling-/lagringsplass.

Byggeår

2019

Kommentar

Byggeår iht. matrikkelinformasjon.

Standard

Bygningen har standard fra byggeåret.

Det er skjevheter i konstruksjonen/veggene.

Det er gliper i ringmur og ringmur virker ufagmessig med U-blokk uten støp/mangler betong.

Mangler forkantbeslag mellom taket og takrenner.

Gangdør er defekt/revet av.

Vedlikehold

Bygningen fremstår med normalt godt vedlikehold men det bør gjøres lokale utbedringer iht. beskrevet standard.

Bygningen er kun enkelt besiktiget og beskrevet slik den var under befaringen. Det er ikke gjort tilstandsvurdering av bygningen slik som for boligen. Takstmannen vurderte kun de bygningsdelene som var synlige og som var lett tilgjengelige. Hvis ikke annet er nevnt i rapporten har takstmannen ikke åpnet konstruksjoner, boret hull, målt fukt, målt skjevheter/planavvik eller gjort andre målinger. Bygningsdeler over terrenget er undersøkt fra bakken.

Beskrivelse

Frittstående garasje.

Bygningen er fundamentert med betongdekke på mark.

Vegger er oppført med trebindingsverk.

Vegger er utvendig kledd med liggende trekledning.

Saltakskonstruksjon av tre.

Yttertaket er tekket med betongtakstein.

Leddport i metallkonstruksjon med motorisert åpner.

Gangdør i trekonstruksjon.

Vinduer i trerammer med enkle glass.

Vegger og himling innvendig er platekledd.

Konklusjon og markedsvurdering

Formål med takseringen: Salg

Hovedbyggets BRA/BRA-i

84 m²/84 m²

Enebolig: 2 Trapperom, 2 Bod, Vaskerom, Entré, Gang, Bad, Stue/kjøkken, 3 Soverom

Andre bygg: Garasje

Bruksareal andre bygg: 18 m²

Detaljert oppstilling over areal finnes i rapporten.

Markedsverdi

Kr 1 800 000

Vurdering av hva verdien er i det åpne eiendomsmarkedet på vurderingstidspunkt. I tilfelle det er andel fellesgjeld/fellesformue, boret, bruksrett eller festet tomt, er det gjort fradrag/tillegg for dette.

Les mer om markedsverdi på siste side i rapporten.

Teknisk verdi bygninger, med tomteverdi

Kr 2 250 000

Kostnaden ved å oppføre et tilsvarende bygg i henhold til dagens lovverk, med fradrag for utidsmessighet, elde, vedlikeholds mangler, gjenstående arbeider, tilstandssvekkelser og forskriftsmangler.

Les mer om teknisk verdi på siste side i rapporten.

Markedsverdi

1 800 000

Konklusjon markedsverdi

1 800 000

Markedsvurdering

Markedsverdi er den verdi takstmannen mener bør kunne oppnås for eiendommen solgt på det åpne markedet i dag. Markedsverdi er vurdert i forhold til eiendommens standard, størrelse og beliggenhet. Eiendommen ligger i et område med et velfungerende boligmarked med normal omsetningshastighet.

Sammenlignbare salg

EIENDOM	SALGS DATO	PRIS ANT	PRIS	FELLES GJ.	TOTAL PRIS	M ² PRIS
1 Setskogveien 1553 ,1954 SETSKOG 118 m ² 1971 2 sov	18-08-2024	2 690 000	2 690 000		2 690 000	22 797
2 Setskogveien 1680 ,1954 SETSKOG 151 m ² 1939 3 sov	14-07-2024	3 200 000	3 100 000		3 100 000	20 530
3 Kaldåkerveien 5 ,1954 SETSKOG 108 m ² 1954 3 sov	09-05-2021	2 100 000	2 200 000		2 200 000	20 370
4 Setskogveien 1642 ,1954 SETSKOG 120 m ² 1964 4 sov	22-09-2024	2 350 000	2 350 000		2 350 000	19 583
5 Stensrudveien 17 ,1954 SETSKOG 92 m ² 1964 1 sov	17-01-2024	1 950 000	1 775 000		1 775 000	19 293
6 Setskogveien 1646 ,1954 SETSKOG 74 m ² 1964 2 sov	28-06-2020	1 650 000	1 400 000		1 400 000	18 919
7 Ringshaugveien 2C ,1954 SETSKOG 172 m ² 1936 2 sov	04-07-2023	2 800 000	2 750 000		2 750 000	15 988
8 Kaldåkerveien 40 ,1954 SETSKOG 144 m ² 1905 3 sov	11-04-2021	1 690 000	1 500 000		1 500 000	10 417

Om sammenlignbare salg

Utvalget er i utgangspunktet basert på likhetskriterier i forhold til den takserte boligen, men merk at det likevel kan være betydelige forskjeller i eksempel byggeår, arealer, soverom, beliggenhet, solforhold, utsyn mm. I tillegg vil det også kunne være store forskjeller i teknisk standard på de sammenlignbare boligene. Utvalget vil også kunne inneholde omsetningspriser som går vesentlig tilbake i tid. De ovennevnte forskjeller vil derfor være vurdert av takstmann og korrigert for i fastsettelsen basert på en skjønsmessig vurdering av markedsverdi.

Beregninger

Årlige kostnader		
Kommunale avgifter. Antatt beløp.	Kr.	14 000
Eiendomsskatt. Antatt beløp.	Kr.	2 000
Forsikring. Antatt beløp.	Kr.	8 000
Vedlikeholdskostnader. Stipulert beløp.	Kr.	20 000
Kostnader vei. Antatt beløp.	Kr.	2 000
Sum Årlige kostnader (Avrundet)	Kr.	46 000

Teknisk verdi bygninger		
Enebolig		
Normale byggekostnader (utregnet som for nybygg)	Kr.	3 550 000
Fradrag (utidsmessighet, elde, vedlikeholdsmangler, gjenstående arbeider, svekkelser og forskriftsmangler)	Kr.	- 1 950 000
Sum teknisk verdi - Enebolig	Kr.	1 600 000
Garasje		
Normale byggekostnader (utregnet som for nybygg)	Kr.	190 000
Fradrag (utidsmessighet, elde, vedlikeholdsmangler, gjenstående arbeider, svekkelser og forskriftsmangler)	Kr.	- 50 000
Sum teknisk verdi - Garasje	Kr.	140 000
Sum teknisk verdi bygninger	Kr.	1 740 000

Tomteverdi		
Tomteverdi er en beregnet verdi for tomten slik den fremstår på befaringstidspunktet. Tomteverdien består av normal tomtekostnad i det aktuelle området og en vurdert verdi for beliggenhet. Normal tomtekostnad fremkommer ved å beregne teknisk verdi for råtomt, infrastruktur på tomten samt opparbeiding / beplantning, arrondering av terrenget og markedstilpasning for beliggenhet.		
Normal tomteverdi	Kr.	500 000
Beregnet tomteverdi	Kr.	500 000

Tomteverdi og teknisk verdi bygninger		
Tomteverdi og teknisk verdi bygninger for det aktuelle takstobjektet (Avrundet)	Kr.	2 250 000

Arealer, byggetegninger og brannceller

Standard gjeldende fra 01.01.2024

Arealmålinger og arealoppsett er basert på Norsk standard 3940:2023 Areal- og volum-beregninger av bygninger. Arealet gjelder for tidspunktet da boligen ble målt

Hva er måleverdig areal?

Arealet i rommet må ha minst 1,90 m fri høyde over gulvet og minst bredde på 0,60 m. Et loft med skråtak vil for eksempel bare få registrert målbart areal der høyden er minst 1,90 m og bredden minst 0,60 m. Rommet må ha dør eller luke, og gangbart gulv.

Hva er bruksareal?

BRA = BRA-i + BRA-e + BRA-b

Bruksarealet for bygningen er bruttoarealet minus arealet som opptas av yttervegger.



Carport og/eller garasjeplass i felles garasjeanlegg er ikke måleverdig areal

Internt bruksareal (BRA-i)	Arealet innenfor boenheten(e)
Ekstern bruksareal (BRA-e)	Arealet av alle rom utenfor boenheten(e) og som tilhører denne, slik som for eksempel bod
Innglasset balkong mv (BRA-b)	Arealet av innglasset balkong, veranda eller altan når denne er tilknyttet boenheten(e)
Terrasse- og balkongareal (TBA)	Arealet av terrasser, åpne balkonger og åpen altan tilknyttet boenheten(e)

Gulvareal (GUA)

Er sum av BRA (bruksareal) og ALH (areal med lav takhøyde).

Areal med lav takhøyde (ALH) er ikke måleverdig areal, som skyldes skråtak og lav himlingshøyde.

GUA kan opplyses i markedsføring der det er aktuelt for den konkrete boligen og kun sammen med BRA-i, for eksempel der gulvflaten har en verdi og har funksjon ved møblering og bruk av rommene. Ikke innredet areal som kaldloft, måles og oppgis normalt ikke.

Arealet kan ikke alltid fastsettes nøyaktig

Areal kan være komplisert eller umulig å måle opp nøyaktig fordi det er vanskelig å fastslå tykkelsen på innervegger, skjevheter i og utforming av bygningskonstruksjoner som karnapp, buer og vinkler som ikke er rette, åpne rom over flere etasjer og så videre.

Eiendommens markedsverdi kan ikke baseres på en matematisk beregning basert på antall kvadratmeter opplyst i rapporten. Opplysninger om areal kan altså ikke alene benyttes for å beregne eiendommens verdi.

Den bygningsfaglige kan avdekke eventuelle bruksendringer og avvik i branncelleinndeling

Den bygningsfaglige ser på byggetegninger hvis de er tilgjengelige og dette er en del av oppdraget, og vurderer bruken av boligen opp mot tegningene. Hvis den bygningsfaglige avdekker at en bolig ikke ser ut til å være delt opp i brannceller etter kravene i byggeteknisk forskrift på befaringstidspunktet, skal det opplyses om dette.

Reglene om bruksendring og brannceller kan være kompliserte. Søk videre faglige råd om rapporten ikke gir deg svar. Den bygningsfaglige kan ikke vurdere og svare på alle spørsmål, og kan heller ikke vite om kommunen kan gi unntak for kravene som gjelder. [Vil du vite mer?](#)

Om brannceller

En branncelle er hele eller avgrensede deler av en bygning hvor en brann fritt kan utvikle seg uten at den kan spre seg til andre bygninger eller andre deler av bygningen i løpet av en fastsatt tid.

Om bruksendring

Bruksendring er å endre bruken av et rom fra en tillatt bruk til en annen. Dette kan kreve søknad og tillatelse, for eksempel hvis du endrer et rom fra bod til soverom eller arbeidsrom, eller hvis du endrer en bolig til to separate boliger.

Rom for varig opphold har krav til takhøyde, romstørrelse, rømningsvei og lysforhold som må være oppfylt. Du kan søke kommunen om unntak for kravene, men kan ikke regne med å få unntak for krav som går på helse og sikkerhet, for eksempel krav til rømningsvei.

Bruksendring som krever godkjenning, og som ikke er søkt bruksendret, er ulovlig. Kommunen kan etter plan- og bygningsloven kapittel 32 forfølge overtredelser. Kommunen kan pålegge deg å avslutte den ulovlige bruken, eventuelt å rette eller tilbakeføre rommet til godkjent bruk.

Arealer

Enebolig

Ny arealstandard

Etasje	Bruksareal BRA m ²			SUM	Terrasse- og balkongareal (TBA)	Ikke måleverdig areal (ALH)	Gulvareal (GUA)
	Internt bruksareal (BRA-i)	Eksternt bruksareal (BRA-e)	Innglasset balkong (BRA-b)				
Kjeller						41	41
1. etasje	48			48	18		48
2. etasje	36			36		8	44
SUM	84				18	49	133
SUM BRA	84						

Romfordeling

Etasje	Internt bruksareal (BRA-i)	Eksternt bruksareal (BRA-e)	Innglasset balkong (BRA-b)
Kjeller	Trapperom , Bod 1, Bod 2, Vaskerom/wc		
1. etasje	Entré , Gang/trapperom, Bad/wc, Stue/kjøkken		
2. etasje	Trapperom, Soverom 1, Soverom 2, Soverom 3		

Kommentar

Takhøyde i kjelleretasje varierer mellom ca. 1,85 - 1,90 meter og kjeller har ikke måleverdig bruksareal.

2. etasje har skråtak som det begrenser det målbare arealet og dette er hensyntatt i bruksarealet.

Lovlighet

Byggetegninger

Det foreligger ikke tegninger

Kommentar:

Brannceller

Er det påvist synlige tegn på avvik i branncelleinndeling ut ifra dagens byggeteknisk forskrift?

Ja Nei

Nyere håndverkstjenester

Er det ifølge eier utført håndverkstjenester på boligen siste 5 år?

Ja Nei

Krav for rom til varig opphold

Er det påvist avvik i forhold til rømningsvei, dagslysflate eller takhøyde?

Ja Nei

Kommentar: Takhøyde i kjelleretasje varierer mellom ca. 1,85 - 1,90 meter og rom i kjelleretasje har ikke måleverdig bruksareal. Takhøyde på rom i 2. etasje varierer mellom 2,04 - 2,20 meter som er lavere enn dagens krav til normal takhøyde.

Garasje

Ny arealstandard

Etasje	Bruksareal BRA m ²			SUM	Terrasse- og balkongareal (TBA)
	Internt bruksareal (BRA-i)	Eksternt bruksareal (BRA-e)	Innglasset balkong (BRA-b)		
1. etasje		18		18	
SUM		18			
SUM BRA	18				

Romfordeling

Etasje	Internt bruksareal (BRA-i)	Eksternt bruksareal (BRA-e)	Innglasset balkong (BRA-b)
1. etasje		Garasje	

Kommentar

Lovlighet

Byggetegninger

Det foreligger ikke tegninger

Kommentar:

Kommentar:

Total fordeling mellom P-ROM og S-ROM

Tabellen under viser fordelingen av P-ROM og S-ROM etter veiledningen til NS 3940: 2012. Dette er til informasjon og til sammenligning. Tallene er omtrentlige, kan avvike fra faktiske målinger og er ikke juridisk bindende

	P-ROM(m2)	S-ROM(m2)
Enebolig	84	0
Garasje	0	18

Befarings - og eiendomsopplysninger

Befaring

Dato	Til stede	Rolle
21.10.2024	Petter Larsen	Takstingeniør

Matrikkeldata

Kommune	gnr.	bnr.	fnr.	snr.	Areal	Kilde	Eieforhold
3226 AURSKOG-HØLAND	153	53		0	839 m ²	BEREGNET AREAL (Ambita)	Eiet

Adresse

Setskogveien 1616

Hjemmelshaver

Are Mikalsen.

Kommentar

Eiendommen er ikke oppmålt i senere tid og eiendomsgrenser og areal er dermed noe usikkert. Det anbefales å gjennomføre oppmåling av eiendommen for å fastsette grenser og eksakt areal.

Eiendomsopplysninger

Beliggenhet

Eiendommen ligger i landlig område ca. 2 km. syd for Setskog sentrum.
Det er gode turmuligheter i nærliggende skog og mark.

Setskog har bla. barnehage, skole, dagligvarebutikk og bank.
Ved skolen er det idrettsanlegg med klubbhus, aktivitetspark, lysløype mm.

Offentlig kommunikasjon med buss i nærområdet.

Adkomstvei

Privat veitilknytning. Det må påregnes kostnader for veivedlikehold, snømåking mm.
Det antas at det foreligger veirett, dog er denne ikke fremvist.

Tilknytning vann

Offentlig tilknytning via private stikkledninger.

Tilknytning avløp

Offentlig tilknytning via private stikkledninger.

Om tomten

Eiendommen har eiet tomt, 839m².
Tomten er opparbeidet med gruset/singlet adkomst og gårdsplass.
Hagen er opparbeidet med plen, prydbusker og diverse beplantning.
Gode lys- og solforhold.

Siste hjemmelsovergang

Kjøpesum	År
2 350 000	2021

Kilder og vedlegg

Dokumenter

Beskrivelse	Dato	Kommentar	Status	Sider	Vedlagt
Egenerklæring			Ikke gjennomgått		Nei
Statens Kartverk	01.10.2024	Matrikkelinformasjon via Eiendomsverdi.no	Gjennomgått		Nei
Situasjonskart	21.10.2024	Kart via kommunens digitale karttjeneste	Gjennomgått		Nei
Tidligere salgsopplysninger		AnnONSE fra Finn.no datert 19.09.2020.	Gjennomgått	1	Nei

Tilstandsrapportens avgrensninger

STRUKTUR•REFERANSENIVÅ•TILSTANDSGRADER

- Rapporten er basert på innholds krav i Forskrift til avhendingslova (tryggere bolighandel). Formålet er å gi en tilstandsanalyse til bruk for den som bestiller og/eller i et salg til forbruker, og ikke for andre tredjeparter. Rapportens omfang, struktur, metode og begrepsbruk følger i hovedsak Norsk Standard NS 3600:2018 (Teknisk tilstandsanalyse ved omsetning av bolig), samt Takstbransjens retningslinjer ved tilstandsrapportering for boliger og Takstbransjens retningslinjer for arealmåling.
- Tilbakeholdt eller uriktig informasjon som har betydning for vurderingen, er ikke bygningssakkyndiges ansvar. Rapporten beskriver avvik, altså en tilstand som er dårligere enn referansenivået. Rapporten framhever normalt ikke positive sider ved boligen ut over det som fremgår av tilstandsgradene.
- Tilstanden angis i rapporten og gir uttrykk for en gitt forventet tilstand blant annet vurdert ut fra alder og normal bruk slik:

i) **Tilstandsgrad 0, TG0:** Ingen avvik eller skader. I tillegg må bygningsdelen være tilnærmet ny, mindre enn 5 år, og det foreligger dokumentasjon på faglig god utførelse.

ii) **Tilstandsgrad 1, TG1:** Mindre avvik. Normal slitasje. Strakstiltak ikke nødvendig. TG1 kan gis når bygningsdelen er tilnærmet ny og det ikke foreligger dokumentasjon på faglig god utførelse.

iii) **Tilstandsgrad 2, TG2:** Vesentlige avvik, og mindre avvik som etter NS 3600 gir TG 2, men som ikke nødvendigvis krever umiddelbare tiltak. I denne rapporten kan TG2 i Rapportsammendrag være inndelt i TG2 som krever tiltak og de som ikke krever umiddelbare tiltak. Konstruksjonen har normalt enten feil utførelse, en skade eller symptomer på skade, sterk slitasje eller nedsatt funksjon. Vedlikehold eller tiltak trengs i nær fremtid, det er grunn til å varsle fare for skader på grunn av alder eller overvåke spesielt på grunn av fare for større skade eller følgeskade. For skjulte konstruksjoner vil alder i seg selv være et symptom som kan gi TG2. For synlige konstruksjoner kan alder sammen med andre symptomer og momenter gi TG2. Avvik under TG2 kan gis sjablongmessig anslag.

iv) **Tilstandsgrad 3, TG3:** Store eller alvorlige avvik. Kraftige symptomer på forhold som man må regne med trenger utbedring straks eller innen kort tid. Påvist funksjonssvikt eller sammenbrudd. Avvik under TG3 skal gis sjablongmessig anslag.

v) **Tilstandsgrad TGiU:** Ikke undersøkt/ikke tilgjengelig for undersøkelse.

- Ved TG0 og TG1 gis det normalt ingen begrunnelse for valg av tilstandsgrad, fordi bygningen eller bygningsdelen da bare har normal slitasje. For anbefalte tiltak ved TG2 og TG3 må bruker av rapporten vurdere om tiltakene er nødvendige og lønnsomme. Hva det vil koste å utbedre rom eller bygningsdeler er et sjablongmessig anslag basert på registrert avvik og angitte tiltak i rapporten. Anslaget er gitt på generelt grunnlag og basert på erfaringstall i seks intervaller, og kan ikke forveksles med en konkret vurdering og tilbud fra en entreprenør eller håndverker. Det må eventuelt innhentes tilbud for en nærmere undersøkelse, og konkret og nøyaktig vurdering av utbedringskostnad. Kostnader til ikke oppdagede avvik/utbedringer/feil kan forekomme. Utbedringskostnad avhenger av personlige preferanser og markedspris på materialer og tjenesteyter.

PRESISERINGER

- Avvik vurderes ut fra tekniske forskrifter på godkjenningstidspunktet for bygget. Noen bygningsdeler vurderes

etter gjeldende teknisk forskrift på befaringstidspunktet. Dette gjelder blant annet:

i) Bad, vaskerom (våtrom)

ii) Forhold rundt brann, rømming, sikkerhet, for eksempel rekkverkshøyder/åpninger, ulovlige bruksendringer, brannceller mv.

- For skjulte konstruksjoner slik som vann og avløp uten dokumentasjon, er kvalitet og alder vurdert.

- Fastmonterte installasjoner, for eksempel innfelt belysning (downlights), demonteres ikke for å sjekke dampspærren bak. Dette av hensyn til bygningssakkyndiges kompetanse og risikoen for skade.

- Kontroll av fukt i konstruksjonen ved hulltaking i bad og vaskerom (våtrom), rom under terreng (kjelleretasje, underetasje og sokkeletasje) eller andre bygningsdeler skjer etter eiers aksept. Hulltaking av våtrom og rom under terreng kan unntaksvis unnlates, se Forskrift til Avhendingsloven.

- Kontroll av romfunksjoner for P-ROM utføres kun når det ikke foreligger godkjente og byggemeldte tegninger, eller når tegninger ikke stemmer med dagens bruk.

- Bygningssakkyndig gir en forenklet vurdering av branntekniske forhold og elektriske installasjoner i boligen dersom det er mer enn fem år siden sist boligen hadde el-tilsyn. Bygningssakkyndig kan anbefale å konsultere offentlige myndigheter eller kvalifisert elektrofaglig fagperson ved behov for grundigere undersøkelser.

TILLEGGSENDERSØKELSER

Etter avtale kan tilstandsanalysen utvides til også å omfatte tilleggundersøkelser utover minimumskravet i forskriften.

BEFARINGEN

Rapporten gir en vurdering av byggverk og bygningsdeler som bygningssakkyndig har observert, og som fremkommer av Forskrift til avhendingsloven. Rapporten er likevel ingen garanti for at det ikke kan finnes skjulte feil, skader og mangler. NS 3600:2018 (Teknisk tilstandsanalyse ved omsetning av bolig) har undersøkelsesnivå fra 1 til 3, der undersøkelsesnivå 1 er det laveste og baseres på visuell observasjon. Rapporten baseres på undersøkelsesnivå 1 med få unntak (våtrom og rom under terreng). I praksis betyr dette at gjennomføringen av befaringen begrenses som følger:

- Det utføres kun visuelle observasjoner på tilgjengelige flater uten fysiske inngrep (f.eks. riving).

- Flater som er skjult av snø eller på annen måte ikke er tilgjengelig eller skjult, blir ikke kontrollert. Det foretas ikke funksjonssprøving av bygningsdeler, som isolasjon, piper, ventilasjon, el. anlegg, osv.

- Det gis ingen vurdering av boligens tilbehør, hvite- og brunevarer og annet inventar. Dette gjelder også integrert tilbehør.

- Inspisering av yttertak er basert på det som er synlig, normalt på insiden fra loftet og utvendig fra stige/bakkenivå. Befaring av tak må være sikkerhetsmessig forsvarlig for å kunne gjennomføres.

- Stikkprøvetakninger er utvalgt tilfeldig og kan innebære kontroll under overflaten med spiss redskap eller lignende.

Tilstandsrapportens avgrensninger

UTTRYKK OG DEFINISJONER

- Tilstand: Byggverkets eller bygningsdelens tekniske, funksjonelle eller estetiske status på et gitt tidspunkt.
- Symptom: Observerbart forhold som gir indikasjon på hvilken tilstand et byggverk eller en bygningsdel befinner seg i. Benyttes ved beskrivelse av avvik.
- Skadegjørere: Zoologiske eller biologiske skadegjørere, i hovedsak råte, sopp og skadedyr.
- Fuktøk: Overflatesøk med egnet søkeutstyr (fuktindikator) eller visuelle observasjoner.
- Fuktmåling: Måling av fuktinnhold i materiale eller i bakenforliggende konstruksjon ved bruk av egnet måleutstyr (blant annet hammerelektrode og pigger).
- Utvidet fuktøk (hulltaking): Boring av hull for inspeksjon og fuktmåling i risikoutsatte konstruksjoner, primært i tilstøtende vegger til bad, utforede kjellervegger og eventuelt i oppforede kjellergulv.
- Normal slitasjegrade: Forventet nedsliting av materiale i overflaten som er basert på enkle visuelle observasjoner. Kan vurderes sammen med bygningsdelens alder.
- Forventet gjenværende brukstid: Anslått tid et byggverk eller en del av et byggverk fortsatt vil være tjenlig for sitt formål (NS3600, Termer og definisjoner punkt 3.9)

AREALBEREGNING FOR BOENHETER

- Areal fastsettes etter Forskrift til avhendingsloven og Norsk Standard 3940 Areal- og volum-beregninger av bygninger fra 2023.
- Areal oppgis i hele kvadratmeter i rapporten, og gjelder for det tidspunkt oppmålingen fant sted.
- Bruksareal (BRA) er det måleverdige arealet som er innenfor omsluttete vegger målt i gulvhøyde (bruttoareal minus arealet som opptas av yttervegger). I tillegg til gulvhøyde gjelder regler om fri bredde for at arealet skal være måleverdig, med betydning for BRA av for eksempel loft med skråtak. BRA består av internt bruksareal (BRA-i), eksternt bruksareal (BRA-e) og innglasset balkong mv (BRA-b). Terrasse- og balkongareal (TBA) opplyses der tilstandsrapporten skal benyttes i boligomsetningen og der det er aktuelt. I tillegg kan gulvareal (GUA) og areal med lav takhøyde (ALH) opplyses sammen med BRA der det er aktuelt og en del av oppdraget. Rom skal ha atkomst og gangbart gulv for å kunne regnes som BRA/måleverdig areal.
- Arealet måles og oppgis dersom arealet oppfyller krav til måleverdighet, slik som at arealet må ha minst en bredde på 0,6m og minst en høyde på 1,9 m osv. Et rom kan være i strid med teknisk forskrift og mangle godkjenning hos kommunen for den aktuelle bruken, uten at dette får betydning for om arealet måles og oppgis i tilstandsrapporten. Når arealet måles tas det ikke hensyn til om arealet er lovlig oppført eller om bruken er lovlig, bruksendringer, lysforhold eller andre sikkerhetsmangler.
- Eiendommens markedsverdi kan ikke baseres på en rent matematisk beregning i forhold til antall kvadratmeter opplyst i rapporten. Opplysninger om areal kan altså ikke alene benyttes for beregning av eiendommens verdi.

• Rom som ligger utenfor boenheten, men som eier har påvist og/eller opplyst at tilhører boenheten, er oppmålt og inkludert i BRA-e. Det er ikke fremvist dokumentasjon på at rommet tilhører boenheten, med mindre dette er angitt særskilt. Rom utenfor boenheten kan omdisponeres av borettslaget/sameiet og dette kan påvirke boligens BRA. Vær oppmerksom på at NS 3940:2023 og eierseksjonsloven har ulik definisjon av fellesareal. Ved arealmåling gjelder NS 3940:2023 som definerer fellesareal slik: "Delen av bygning som brukes av to eller flere bruksenheter eller til bygningens forvaltning, drift eller vedlikehold.

• I en overgangsperiode skal rapporter som benyttes i boligomsetningen eller dersom det er en del av oppdraget også opplyse om fordelingen mellom P-ROM og S-ROM med utgangspunkt i definisjonene som fremkommer av veiledningen til Norsk Standard 3940 Areal- og volum-beregninger av bygninger fra 2012. Fordelingen mellom P-ROM og S-ROM er basert på veiledningen og bygningssakkyndiges eget skjønn. P-ROM er måleverdige rom som benyttes til kort eller langt opphold. S-ROM er måleverdige rom som benyttes til lagring, og tekniske rom. Bruken av et rom på befaringstidspunktet har betydning for om rommet defineres som P-ROM eller S-ROM. Dette betyr at rommet både kan være i strid med teknisk forskrift og mangle godkjenning i kommunen for den aktuelle bruken, uten at dette vil få betydning for valg av arealkategori.

• Se øvrig informasjon om areal i rapporten, Norsk Standard 3940 (2012 og 2023) og veiledningen til disse.

PERSONVERN

iVerdi AS, bygningssakkyndig og takstforetaket behandler personopplysninger som bygningssakkyndig trenger for å kunne utarbeide rapporten. Personvernerklæring med informasjon om bruk av personopplysninger og dine rettigheter finner du her [Personvernerklæring - iVerdi](#)

DELING AV PERSONOPPLYSNINGER FOR TRYGGERE BOLIGHANDEL OG MULIG RESERVASJON

Norsk takst og deres samarbeidspartnere benytter personopplysninger fra rapporten for analyse- og statistikkformål, samt utvikling og drift av produkter og tjenester for takstbransjen og andre aktører i bolig-omsetningen. Les mer om dette og hvordan du kan reservere deg på <https://www.norsktakst.no/norsk/om-norsk-takst/personvernerklæring/reservasjon/>

Vendu lager en boliganalyse basert på opplysninger fra rapporten. Les mer om dette og hvordan du kan reservere deg her: <https://samtykke.vendu.no/GE2051>

KLAGEORDNING FOR FORBRUKERE

Er du som forbruker misfornøyd med bygningssakkyndiges arbeid eller opptreden ved taksering av bolig eller fritidshus, se www.takstklagenemnd.no for mer informasjon