





Tilstandsrapport

 Fritidsbolig
 Storbekkevgen 70, 2890 ETNEDAL
 ETNEDAL kommune
 # gnr. 118, bnr. 114

Markedsverdi

800 000

Sum areal alle bygg: BRA: 56 m² BRA-i: 56 m²



Befaringsdato: 17.09.2024

Rapportdato: 03.10.2024

Oppdragsnr.: 21462-1263

Referansenummer: GG1959

Autorisert foretak: Hallingdal og Valdres Eiendomstaksering AS

Sertifisert Takstingeniør: Tor Audun Eriksen

Vår ref: 2024362



 Hallingdal og Valdres
Eiendomstaksering as



Rapporten kan brukes i inntil ett år etter befaringsdatoen, og kan ikke gjenbrukes ved flere boligsalg i denne perioden. For eiendomsoverdragelser fra 1.1.2024, må selger sørge for at areal i rapporten er oppdatert og følger ny bransjestandard for areal. Skjer det endringer, oppstår skader også videre på boligen, bør du som selger be om oppdatert rapport.

Norsk takst

Norsk takst er bransjeorganisasjonen for landets bygningssakkyndige og takstforetak, med om lag 1400 sertifiserte medlemmer fordelt på omtrent 1000 bedrifter. I boligomsetningen regnes takstrapportene som et helt avgjørende element i den informasjonen som gjøres tilgjengelig for kjøper. Årlig leverer medlemmene rundt 120.000 slike takster. Det gir unik oversikt over norske boliger, og bidrar til at alle oppdrag kan utføres med utgangspunkt i erfaringsbasert kvalitet.



Det stilles høye krav til utdanning, sertifisering og yrkesetikk. Norsk takst er opptatt av at boligomsetningen skal være trygg, og legger vekt på å opptre uavhengig av andre bransjeaktører. Bygningssakkyndige fakturerer sine tjenester uten hensyn til hvilken pris som oppnås, og skal heller ikke på annen måte ha noen egeninteresse knyttet til handelen.

Uavhengighet og god fagkunnskap har over tid bygget troverdighet og tillit. Både selger og kjøper skal kunne stole på bygningssakkyndiges vurderinger. For tilfeller der det likevel skulle oppstå misnøye med utført arbeid, har vi sammen med Forbrukerrådet etablert en klagenemnd.

Norsk takst har en sentral rolle i utviklingen av norske standarder, regler og profesjonsprinsipper, og representerer bransjen i alle relevante internasjonale fora. Dette sikrer at norske bygningssakkyndige tidlig kan tilpasse seg krav og bransjetrender fra utlandet, samtidig som takseringsfaget får en norsk stemme på verdensbasis. Organisasjonen bidrar i næringspolitisk sammenheng, og har vært en pådriver for å sikre at lover og regler gir trygghet for forbrukerne i boligomsetningen.

Hallingdal og Valdres Eiendomstaksering AS

Hallingdal og Valdres Eiendomstaksering AS ble etablert i 1999 og har kontorer på Gol, Fagernes og Beitostølen.

Vi er fire ansatte med bakgrunn fra byggebransjen, bl.a. to tømrmestere og en murermester. Denne erfaringen kombinerer vi med kunnskap til gjeldende regelverk og standarder innenfor bygg som vi bruker ved utarbeidelse av våre rapporter. Geografisk utføres de fleste oppdrag i Hallingdal og Valdres, men vi har også oppdrag i nærliggende områder.

Vår største oppdragsmengde omfatter tilstandsrapport og verditakst på bolig/fritidsboliger, samt taksering av landbrukseiendommer. Ved oppføring av bygninger kan vi foreta byggelånsoppfølging, og videre bidra når bygning skal overleveres fra entreprenør til kunde/byggherre, hvor bygning kontrolleres mot kontrakt, forskrifter og standarder.

Rapportansvarlig

Tor Audun Eriksen

Uavhengig Takstingeniør

tor.audun@takstmann.com

404 00 247



Dette trenger du å vite om tilstandsrapporten



Hva er en tilstandsrapport?

En tilstandsrapport beskriver synlige skader/avvik eller tegn på skader/avvik på boligen. Rapporten fremhever vanligvis ikke positive egenskaper ved boligen.



Hva vurderer en bygningsakkyndig?

Den bygningsakkyndige vurderer boligen ut fra hva man kan forvente av en bygning av samme alder og type. Vurderingen gjøres som regel mot hvordan det var vanlig å bygge og regler som gjaldt da boligen ble oppført (søknadstidspunktet). Forhold som er vanlige for bygningens alder, slik som slitasje etter normal bruk regnes ikke som avvik.



Hva inneholder tilstandsrapporten?

Den bygningsakkyndige undersøker rom og bygningsdeler slik det kommer frem av [Forskrift til avhendingsloven](#). Tilstandsrapporten inneholder bare avvik som den bygningsakkyndige kan se eller kontrollere med enkle hjelpemidler. Det gjøres ikke nærmere undersøkelser slik som åpning av vegger eller andre bygningsdeler. I vegg mot våtrom og rom under terreng kan det borres et hull for å gjøre enkle undersøkelser slik som fuktsøk.

Når du kjøper en brukt bolig

Når du kjøper en brukt bolig, er det viktig å være oppmerksom på at dette ikke kan sammenlignes med å kjøpe en ny bolig. Måten boligen ble bygget på kan være annerledes enn i dag. Bygninger svekkes over tid, og utsettes for slitasje blant annet på grunn av bruk og vær og vind. Mange boliger fornyes helt eller delvis, noen i flere omganger, eller det oppføres tilbygg. Særlig for boliger som er pusset opp eller endret, er det viktig å merke seg at fornyelse av overflater ikke nødvendigvis betyr at bygningsdeler under er forbedret.

Vurdering mot byggeår

Den bygningsakkyndige vil vurdere boligen mot hvordan det var vanlig å bygge og regler som gjaldt da bygningen ble oppført (søknadstidspunktet). Den bygningsakkyndige ser etter avvik som har betydning for og som reduserer boligens funksjon og verdi, og som kommer frem av Forskrift til avhendingslova.

Noen rom og bygningsdeler slik som bad og vaskerom, og forhold som gjelder sikkerhet mot brann, rekkverk og trapper osv., vil den bygningsakkyndige vurdere mot dagens regelverk. Etter dagens regelverk vil disse kunne få en tilstandsgrad 2 eller 3 uten at det nødvendigvis er krav om at avviket må utbedres.

Tilstandsrapporten beskriver ikke hele boligen

BYGNINGSSAKKYNDIGE SER FOR EKSEMPEL IKKE PÅ (MED MINDRE BYGNINGSDELEN ER NEVNT I RAPPORTEN)

- vanlig slitasje og normal vedlikeholdstilstand
- bagatellmessige forhold som ikke påvirker bygningens bruk eller verdi vesentlig
- etasjeskillere
- tilleggsbygg slik som garasje, bod, anneks, naust også videre
- utvendige trapper
- støttemurer
- skjulte installasjoner
- installasjoner utenfor bygningen
- full funksjonstesting av el- og VVS-installasjoner
- geologiske forhold og bygningens plassering på grunnen
- bygningens planløsning
- bygningens innredning
- løsløre slik som hvitevarer
- utendørs svømmebasseng og pumpeanlegg
- bygningens estetikk og arkitektur
- bygningens lovlighet (bortsett fra bruksendringer, brannceller og forhold som åpenbart kan påvirke helse, miljø og sikkerhet)
- fellesarealer (med mindre boligeier har vedlikeholdsplikt for fellesarealer og dette er kjent for bygningsakkyndig, eller fellesarealet har en særlig tilknytning til boligen).

© iVerdi 2023 © Norsk takst 2023

Malen til denne rapporten, inkludert standardtekstene fra Norsk takst, er vernet etter åndsverkloven og kan kun benyttes av medlemsforetakene i Norsk takst og av takstingeniører som er sertifisert i slikt foretak, samt av kunder hos iVerdi og studenter hos NEAK. For andre aktører er eksemplarframstilling av malen og standardtekster, som utskrift og annen kopiering til bruk som grunnlag for tilsvarende rapporter, bare tillatt når det er hjemlet i lov (kopiering til privat bruk, sitat o.l.) eller avtale med Norsk Takst ([Forside](#)) eller iVerdi ([Hjem-iVerdi](#)).

Utnyttelse i strid med lov eller avtale kan medføre erstatnings- og straffansvar.

Dette trenger du å vite om tilstandsrapporten

Tilstanden vurderes med ulike tilstandsgrader

Tilstanden gir uttrykk for en gitt forventet tilstand, blant annet vurdert ut fra alder og normal bruk. Ved Tilstandsgrad 0 (TG0) og Tilstandsgrad 1 (TG1) gir den bygningssakkyndige normalt ingen begrunnelse for valg av tilstandsgrad. Grunnen er at bygningen eller bygningsdelen da bare har normal slitasje. Ved skjulte konstruksjoner kan alder alene avgjøre tilstandsgrad. Når bygningssakkyndige anbefaler tiltak, for eksempel utbedringer, må brukeren av rapporten vurdere om tiltakene er nødvendige og lønnsomme.

Når den bygningssakkyndige velger tilstandsgrad, baseres vurderingen på faste kriterier som følger av gjeldende bransjestandard for Teknisk tilstandsanalyse ved omsetning av bolig og Forskrift til avhendingslova.

! TG 0

TILSTANDSGRAD 0, TG0: INGEN AVVIK

Bygningsdelen skal være tilnærmet ny, ikke vise tegn på slitasje og det skal være lagt frem dokumentasjon på faglig god utførelse. Det er ingen merknader til delen.

! TG 1

TILSTANDSGRAD 1, TG1: MINDRE AVVIK

Bygningsdelen skal bare ha normal slitasje, og straktiltak skal ikke anses som nødvendig. Graden kan også brukes når delen er ny, men der dokumentasjon på faglig god utførelse mangler.

! TG 2

TILSTANDSGRAD 2, TG2: VESENTLIGE AVVIK OG MINDRE AVVIK SOM ETTER NS 3600 GIR TG 2

Bygningsdelen skal enten ha feil utførelse, en skade eller symptomer på skade, sterk slitasje eller nedsatt funksjon. Graden gis når bygningsdelen trenger vedlikehold eller tiltak i nær fremtid. Graden skal også brukes når delen er gammel og det er grunn til å varsle om faren for skader på grunn av alderen, eller når det er grunn til å overvåke delen spesielt på grunn av fare for større skader eller følgeskader.

Ved avvik som ikke krever umiddelbare tiltak (ingen umiddelbar kostnad) så blir TG2 markert med en lysere farge.

! TG 3

TILSTANDSGRAD 3, TG3: STORE ELLER ALVORLIGE AVVIK

Denne tilstandsgraden brukes ved kraftige tegn på forhold som man må regne med trenger utbedring straks eller innen kort tid. Det er påvist funksjonssvikt eller sammenbrudd.

- TG IU

IKKE UNDERSØKT/IKKE TILGJENGELIG FOR UNDERSØKELSE

Det kan være avvik/skader som ikke er avdekket.

Hva er et anslag på utbedringskostnad?

Hva det vil koste å utbedre rom eller bygningsdeler, er et forsiktig anslag basert på nåværende kvalitet, registrert avvik og angitte tiltak i rapporten. Anslaget er gitt på generelt grunnlag og må ikke forveksles med et pristilbud fra en håndverker. Det kan foreligge avvik og tiltak som ikke kommer frem av rapporten.

Utbedringskostnad avhenger blant annet av personlige valg av og markedspris på materialer og tjenesteyter.

I rapporten skal det settes anslag for utbedringskostnad for TG3, og slikt anslag kan også gis ved TG2.



Beskrivelse av eiendommen

OPPSUMERING TILSTAND:

Eiendommen er beliggende i Etnedal kommune i område Garin, mot Gråurdknatten. Fritidseiendommens bebyggelse består av hytte og uthus oppført i kjente trekonstruksjoner. Byggeår 1982.

Fritidsboligen er oppført med alt på en flate over kryperom, og med bærekonstruksjoner fra byggeår.

Det er oppdaget flere avvik og forhold. Se rapport jmf. konstruksjoner for de forskjellige bygningsdelene. Ellers er påviste avvik som følge av elde, utidsmessigheter og bruksslitasje. I rapporten er det anbefalinger der det bør/må påregnes påkostninger med utbedring av bygningsdeler/konstruksjoner.

Det opplyses videre om at dagens krav til bygninger har endret seg siden denne bygningen ble bygget, bla. med hensyn til konstruksjon og isolasjonstykkelse på vegger og tak, samt fuktsikring og krav til konstruksjonssikkerhet mtp vind og snølast.

Skeivheter i bygget må sees i sammenheng med byggemetode hvor bygget antas å være satt rett på stedlige masser i terreng. Det bør gjøres nærmere undersøkelser av grunn/grunnmur før evt. oppretting igangsettes. Dette for å få svar på om grunn er stabil og/eller om det fortsatt pågår setninger/bevegelser avhengig av årstider. Ved igangsetting av tiltak vil flere kontrollpunkter være naturlig å medta i arbeidet.

Fritidsbolig - Byggeår: 1982

UTVENDIG

[Gå til side](#)

Saltak bygget med sperrekonstruksjon av tre og med innvendige rausta himlinger i rom. Taktekkingen er av pappshingel og med takrenner/nedløpsrør av plastbelagt stål. Veggene har bindingsverkskonstruksjon fra byggeår. Fasade/kledning har behandlet tømmermannskledning.

Bygningen har trevinduer med koblet glass i ramme 1+1 og med kitta tresprosser i ytterglass. Bygget har hovedytterdør i tre kledd med trebord på ytterside.

Terrasse og platting bygget med trebjelkelag og terrassebord. Rekkverk i trekonstruksjon med liggende bord. Terrasse har punktfundament av betong.

INNVEDIG

[Gå til side](#)

Innvendig er det gulv av furu. Veggene er kledd med trepanel og himlinger har trepanel. Bygget har gulv mot grunn av trebjelkelag over kryperom.

Bygget har mursteinspipe med tilbygget åpen peis og sotluke. Bygningen har krypkjeller under trebjelkelag og stubbegulv. Krypkjeller er besiktiget fra luke i gulv og i mur. Innvendig har bygget furu fyllingsdører.

KJØKKEN

[Gå til side](#)

Innredning med benkeskap og overskap av laminert sponplater i skrog. Fronter i malt heltre med profil og heltre benkeplate med nedfelt utslagsvask i rustfritt stål. Det er opplegg for gassfyrte hvitevarer. Det er naturlig avtrekk fra kjøkken.

TEKNISKE INSTALLASJONER

[Gå til side](#)

Bygget har naturlig ventilasjon via veggventiler. Røykvarsler og brannslukningsutstyr i bygget.

TOMTEFORHOLD

[Gå til side](#)

Det er ukjent byggegrunn. Bygget har ringmur av murkonstruksjon satt på grunn/i terreng. Overvann fra tak ledes i nedløp.

Bygningen har ringmur i betongkonstruksjon. Eiendommen er planert rundt bygning med grus, og gruset innkjøring/parkering. Ellers kupert og skrånende naturtomt.

Markedsvurdering

Totalt Bruksareal	56 m ²
Totalt Bruksareal for hoveddel	56 m ²
Totalpris	800 000

Arealer

[Gå til side](#)

Befaring - og eiendomsopplysninger

[Gå til side](#)

Tomteverdi og teknisk verdi bygninger 1 350 000

Forutsetninger og vedlegg

[Gå til side](#)

Lovlighet

[Gå til side](#)

Fritidsbolig

- Det foreligger godkjente og byggemeldte tegninger, men det er avvik fra disse.

Planløsning er endret siden byggemelding. Hytte antas å være oppført speilvendt av plantegninger.

Bod

- Det foreligger ikke tegninger

Sammendrag av boligens tilstand

Fordeling av tilstandsgrader

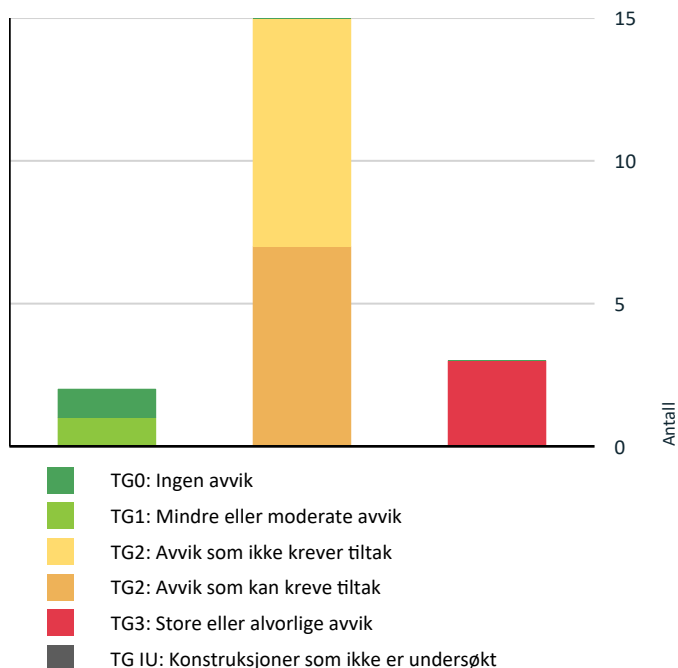

Vil du vite mer om tilstandsgrader? Se side 4.

Anslag på utbedringskostnad

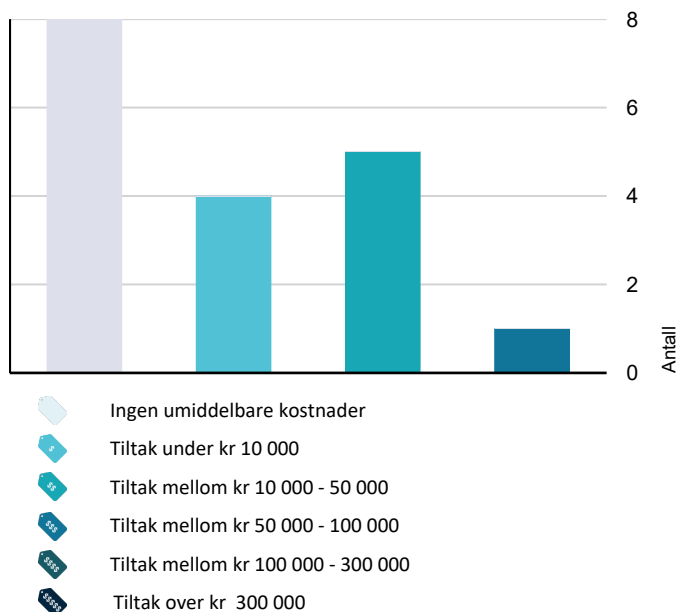

Hva er anslag på utbedringskostnad? Se side 4.

Spesielt for dette oppdraget/rapporten

Mandat:

Hallingdal og Valdres Eiendomstaksering AS har fått i oppdrag å vurdere tilstand av fritidsbolig på eiendommen 118/114 i Etnedal kommune.

Rapporten er utarbeidet på grunnlag av befaring og oppmålinger på stedet, samtale med rekvirent/eier og gjennomgang av dokumentasjon. Besiktigelse er foretatt med de begrensninger som følger av at bygningen er møblert/i bruk.

Det gjøres oppmerksom på at det ved tilstandsgrad 2 eller høyere kan være behov for nærmere undersøkelser av bygningsdelen. Dette som en følge av at omfang av svikt ikke alltid kan avdekkes på dette undersøkelsesnivået (visuelt). Bygningen kan derfor ha skjulte feil og mangler som er vanskelig å oppdage ved befaring.

Referansenivå for bygningen er lover/byggeforskrifter som var gjeldende på søknads-/igangsettningstidspunkt og det forutsettes at eventuelle pålegg fra offentlige myndigheter er oppfylt.

Oppsummering av avvik

Vil du vite mer? Se på rommet eller bygningsdelen senere i rapporten.

Fritidsbolig

! TG 3 STORE ELLER ALVORLIGE AVVIK

! Innvendig > Etasjeskille/gulv mot grunn [Gå til side](#)

! Innvendig > Krypjkjeller [Gå til side](#)

! Tomteforhold > Grunnmur og fundamenter [Gå til side](#)

! TG 2 AVVIK SOM KAN KREVE TILTAK

! Utvendig > Veggkonstruksjon [Gå til side](#)

! Utvendig > Vinduer [Gå til side](#)

! Utvendig > Balkonger, terrasser og rom under balkonger [Gå til side](#)

! Innvendig > Overflater [Gå til side](#)

! Innvendig > Pipe og ildsted [Gå til side](#)

! Innvendig > Innvendige dører [Gå til side](#)

Sammendrag av boligens tilstand

! Kjøkken > Etasje > Stue/kjøkken > Overflater og innredning [Gå til side](#)

TG 2 AVVIK SOM IKKE KREVER UMIDDELBARE TILTAK

! Utvendig > Nedløp og beslag [Gå til side](#)

! Utvendig > Takkonstruksjon/Loft [Gå til side](#)

! Utvendig > Dører [Gå til side](#)

! Innvendig > Radon [Gå til side](#)

! Kjøkken > Etasje > Stue/kjøkken > Avtrekk [Gå til side](#)

! Tekniske installasjoner > Ventilasjon [Gå til side](#)

! Tomteforhold > Drenering [Gå til side](#)

! Tomteforhold > Terrengforhold [Gå til side](#)

Tilstandsrapport

FRITIDSBOLIG



Byggeår
1982

Kommentar
Byggeåret er basert på opplysninger fra eier.

Standard

Bygget har gjennomgående lav standard. Se nærmere beskrivelse under Konstruksjoner.

Vedlikehold

Bygget bærer preg av manglende vedlikehold og oppgraderinger. Se nærmere beskrivelse under Konstruksjoner.

Tilbygg / modernisering

2015	Modernisering	Ny takteking og takrenner/nedløp.
------	---------------	-----------------------------------

UTVENDIG

Taktekking

Punktet må sees i sammenheng med Takkonstruksjon/Loft

Taktekkingen er av pappshingel. Taket er besiktiget fra bakkenivå.

Årstall: 2015 **Kilde:** Eier

Nedløp og beslag

Takrenner og nedløpsrør av plastbelagt stål.

Årstall: 2015 **Kilde:** Eier

Vurdering av avvik:

- Det er påvist andre avvik:

Det er registrert stedvis deformasjoner med frostsprengte nedløpsrør.

Konsekvens/tiltak

- Andre tiltak:

Nedløp må holdes under oppsikt og tiltak må vurderes om tilstanden forverres.

Kostnadsestimat: Ingen umiddelbar kostnad



Frostsprengt nedløp

Veggkonstruksjon

Veggene har bindingsverkskonstruksjon fra byggeår. Fasade/kledning har behandlet tømmermannskledning.

Vurdering av avvik:

- Det er ingen eller liten lufting i nedre kant av kledning mot grunnmur.
- Det er værslitt/oppsprukket trevirke/trepaneler.
- Konstruksjonene har skjevheter.

Konsekvens/tiltak

- Andre tiltak:
- Lokal utbedring/utskiftning bør utføres.

Luftet kledning var ikke vanlig ved oppføringstidspunktet. Normalt fungerer det med ikke luftet kledning i tørt fjellklima. Skulle ytterveggene kles på nytt vil det være hensiktsmessig å etablere lufting.

Registrerte skeivheter må sees i sammenheng med kontrollpunkt grunnmur og fundamenter.

Kostnadsestimat: 10 000 - 50 000

Takkonstruksjon/Loft

Punktet må sees i sammenheng med Taktekking

Saltak bygget med sperrekonstruksjon av tre og med innvendige rausta himlinger i rom.

Vurdering av avvik:

- Det er begrenset/dårlig ventilering av takkonstruksjonen.
- Konstruksjonene har skjevheter.

Konsekvens/tiltak

- Lufting/ventilering bør forbedres.
- Andre tiltak:

Skulle yttertaket tekkes på nytt vil det være hensiktsmessig å etablere luftesjikt.

Takkonstruksjon fungerer med registrert nedbøyning, men bør holdes under oppsikt vinterstid mtp. snølastkrav, da det ikke er dimensjonert iht. dagens snølastkrav.

Registrerte skeivheter må også sees i sammenheng med kontrollpunkt grunnmur og fundamenter.

Kostnadsestimat: Ingen umiddelbar kostnad

Vinduer

Tilstandsrapport

Bygningen har trevinduer med koblet glass i ramme 1+1 og med kitta tresprosser i ytterglasset.

Vurdering av avvik:

- Det er påvist at enkelte vinduer er vanskelig å åpne/lukke.
- Det er påvist avvik rundt innsetningsdetaljer.
- Det er påvist tegn på innvendig kondensering av enkelte vindusglass.
- Karmene i vinduer er slitte og det er sprekker i trevirket.

Konsekvens/tiltak

- Det bør gjøres tiltak for å bedre ventilering av rommet.
- Det må påregnes noe vedlikehold og at enkelte vinduer må skiftes ut.

Kostnadsestimat: 10 000 - 50 000



Utvendig sprekker i kitt og treverk



Tegn på innvendig kondensering

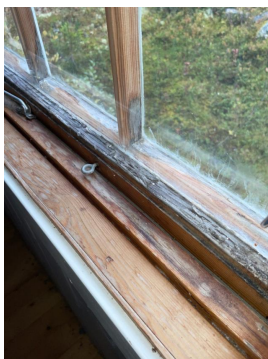

Tegn på innvendig kondensering

Dører

Bygget har hovedytterdør i tre kledd med trebord på ytterside.

Vurdering av avvik:

- Karmene i dører er værslitte utvendig og det er sprekker i trevirket.

Konsekvens/tiltak

- Andre tiltak:

Det må påregnes noe vedlikehold.

Kostnadsestimat: Ingen umiddelbar kostnad

Balkonger, terrasser og rom under balkonger

Terrasse og plattning bygget med trebjelkelag og terrassebord. Rekkverk i trekonstruksjon med liggende bord. Terrasse har punktfundament av betong.

Rekkverkshøyden er målt til ca. 80 cm. Høyden avviker mot dagens krav av 100 cm - jmf. Tek 17.

Årstall: 2008

Kilde: Eier

Vurdering av avvik:

- Åpninger i rekkverk er ikke i henhold til krav i dagens forskrifter.
- Rekkverket er for lavt i forhold til dagens krav til rekkverkshøyder.
- Det er værslitt/oppsprukket trevirke/trepaneler.

Konsekvens/tiltak

- Rekkverkshøyde må endres for å tilfredsstille krav på byggemeldingstidspunktet.
- Åpninger i rekkverk må endres for å tilfredsstille krav på byggemeldingstidspunktet.
- Lokal utbedring/utskiftning bør utføres.

Av sikkerhetsmessige årsaker bør åpninger i rekkverk reduseres.

Kostnadsestimat: Under 10 000

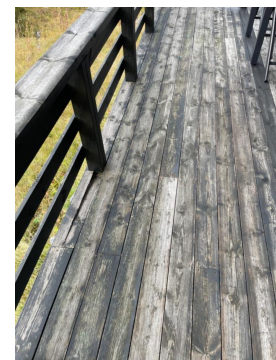

Værslitte bord

INNVEDIG

Overflater

Innvendig er det gulv av furu. Veggene er kledd med trepanel og himlinger har trepanel.

Vurdering av avvik:

- Det er påvist andre avvik:

Det er registrert ekskrementer fra mus i alle oppholdsrom.

Stedvis slitasje på overflater, sprekker i skjøter/gulvbord og grunnet setninger i hytta har b.l.a. trepanel i taket begynt å trekke fra hverandre i mønet.

Tilstandsrapport

Konsekvens/tiltak

- Andre tiltak:

Tiltak med nærmere undersøkelser/tiltak for tetting for mus. Utbedring av himlinger. Evt. igangsetting av tiltak må sees i sammenheng med kontrollpunkt grunnmur/fundamenter.

Kostnadsestimat: 10 000 - 50 000



Ekskrementer fra mus



Panelbord går fra hverandre grunnet setninger.

TG 3 Etasjeskille/gulv mot grunn

Bygget har gulv mot grunn av trebjelkelag over kryperom. Gulvet er overflatemålt med bruk av krysslaser (målingene er gjort ved stikkprøver i enkelte rom). Målingene ble gjort i kjøkken/stue, gang og soverom.

Det er målt ca. 21 mm høydeforskjell på gulv i stue/kjøkken over en lengde på 2 m.

Det er målt ca. 25 mm som høyeste avvik gjennom hele rommet.

Vurdering av avvik:

- Målt høydeforskjell på over 15 mm gjennom hele rommet. Tilstandsgrad 2 gis med bakgrunn i standardens krav til godkjente måleavvik.
- Målt høydeforskjell på over 20 mm innenfor en lengde på 2 meter. Tilstandsgrad 3 gis med bakgrunn i standardens krav til godkjente måleavvik.

Konsekvens/tiltak

- Andre tiltak:

Kostnadsestimat satt for nærmere undersøkelser og undersøkelser av grunn og grunnforhold. Tiltak med selve opprettingen av hytta må også sees i sammenheng med kontrollpunkt grunnmur/fundamenter.

Kostnadsestimat: 10 000 - 50 000

TG 2 Radon

Bygget har ventilert/gjennomlufting av krypkjeller og det vil normalt ikke være behov for tiltak.

Radonforekomst i bygget er ikke kontrollert, men område er kontrollert i NGU Radon aktsomhetskart og definert med "usikre" forekomster.

Vurdering av avvik:

- Radonmålinger er ikke foretatt heller ikke andre tiltak mot radon, eiendommen ligger i et område som i NGU Radon aktsomhetskart er definert med "usikker" aktsomhetsgrad

Konsekvens/tiltak

- Det bør gjennomføres radonmålinger.

Kostnadsestimat: Ingen umiddelbar kostnad

TG 2 Pipe og ildsted

Bygget har mursteinspipe med tilbygget åpen peis og sotluke.

Vurdering av avvik:

- Ildfast plate mangler på gulvet under sotluke/feieluke på pipe.
- Det er påvist andre avvik:
- Mer enn halvparten av forventet brukstid er passert på pipe.

Sotluke er full av sot

Konsekvens/tiltak

- Det bør foretas nærmere undersøkelser av pipeløp.
- Tidspunkt for piperehabilitering nærmer seg.
- Det anbefales å montere ildfast plate under luker på pipe.
- Andre tiltak:

Kostnadsestimat satt for nærmere undersøkelser og montering av ildfast plate under luke.

Sotluke må tømmes.

Kostnadsestimat: Under 10 000

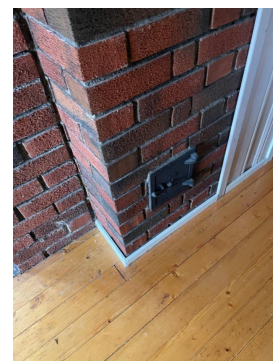

Manglende ildfast plate

Tilstandsrapport



Sotluke er full av sot.

Kryp Kjeller

Bygningen har krypkjeller under trebjelkelag og stubbegulv. Kryp Kjeller er besøkt fra luke i gulv og i mur.

Vurdering av avvik:

- Det er stedvis påvist fuktnivå som tilsier at konstruksjonen kan ha fuktskader.
- Det er begrenset ventilering/luftgjennomstrømning i krypkjeller.
- Det er for dårlig terrengfall vekk fra konstruksjonen.
- Det er registrert symptom på aktivitet fra skadedyr
- Det er registrert symptom på sopp/råte.
- Kryp Kjelleren har risiko for ytterligere skadepotensiale.
- Organiske materialer lagret i krypkjeller er råteskadet.

Konsekvens/tiltak

- Alt av organiske materialer må fjernes.
- Jevnlig kontroll av krypkjeller anbefales for forebygging av skader.
- Bedre ventilering må etableres.
- Konstruksjonene må sikres mot råte, sopp og skadedyr.

Kostnadsestimat: 10 000 - 50 000

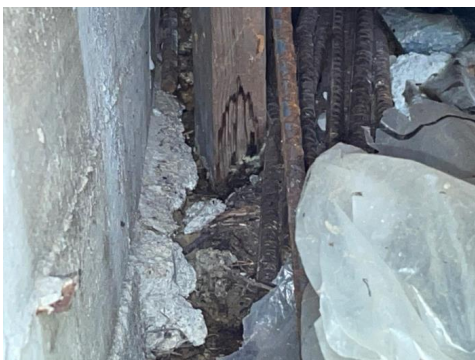

Fukt/råte i treverk



Antydning til sopp/muggvekst



Ekskrementer fra mus

Innvendige dører

Innvendig har bygget furu fyllingsdører.

Vurdering av avvik:

- Det er påvist avvik som tilsier at det bør foretas tiltak på enkelte dører.
- Det er påvist andre avvik:

Registrert generell slitasje på overflater og beslag.

Konsekvens/tiltak

- Enkelte dører må justeres.
- Det bør foretas tiltak på enkelte dører.

Kostnadsestimat: Under 10 000

KJØKKEN

ETASJE > STUE/KJØKKEN

Overflater og innredning

Innredning med benkeskap og overskap av laminert sponplater i skrog. Fronter i malt heltre med profil og heltre benkeplate med nedfelt utslagsvask i rustfritt stål. Det er opplegg for gassfyrte hvitevarer.

Vurdering av avvik:

- Det er påvist andre avvik:

Det er registrert ekskrementer fra mus i skap.

Det er varmemerker i trepanel (fremstår å skyldes varme fra gassfyrte kjøleskap)

Kjøkkeninnredningen har stedvis slitasje på overflater og i skrog.

Tilstandsrapport

Konsekvens/tiltak

- Andre tiltak:

Innredningen opprettholder fortsatt tiltenkt funksjonskrav, men tidspunkt for utskiftning nærmer seg.
Kostnadsestimat satt for lokal utbedring av trepanel/tiltak mot mus.

Kostnadsestimat: Under 10 000



Antydning til varmegang i trepanel.



Kjøkken



Ekskrementer fra mus

ETASJE > STUE/KJØKKEN

TG 2 Avtrekk

Det er naturlig avtrekk fra kjøkken.

Vurdering av avvik:

- Det er manglende forsert mekanisk avtrekk fra kokesone i kjøkkenet.

Konsekvens/tiltak

- Mekanisk avtrekk bør etableres.

Kostnadsestimat: Ingen umiddelbar kostnad

TEKNISKE INSTALLASJONER

TG 2 Ventilasjon

Bygget har naturlig ventilasjon via veggventiler.

Vurdering av avvik:

- Det er påvist mangelfull ventilasjon på ett eller flere rom i boligen.

Konsekvens/tiltak

- Det bør etableres veggventiler/vindusventiler i alle oppholdsrom som ikke har det.

Kostnadsestimat: Ingen umiddelbar kostnad

TG 0 Branntekniske forhold

Dette er en forenklet kontroll begrenset til de spørsmål som fremkommer under. Tilstandsgraden er basert på retningslinjer til disse spørsmålene i bransjestandarden NS3600. Dette kan ikke sammenlignes med en fullstendig kontroll av branntekniske forhold av offentlig myndighet, eller en vurdering av boligens branntekniske forhold eller prosjektering fra en rådgiver med spesialkompetanse. En bygningssakkyndig har verken kompetanse til å gi slik veiledning eller lov til å foreta en slik kontroll.

Tilstandsgraden er vurdert ut fra den forenklete og begrensede kontrollen. Det kan være feil og mangler om branntekniske forhold som en slik forenklet undersøkelse ikke vil avdekke. Vær derfor oppmerksom på denne risikoen, og søk videre veiledning eller rådgivning.

Røykvarsler og brannslukningsutstyr i bygget.

1. Er det skader på brannslukningsutstyr eller er apparatet eldre enn 10 år?
Nei
2. Er det mangler for brannslukningsutstyr i boligen iht. forskriftskrav på søknadstidspunktet, men minst Byggeforskrift 1985?
Nei
3. Er det mangler på røykvarsler i boligen iht. forskriftskrav på søknadstidspunktet, men minst Byggeforskrift 1985?
Nei
4. Er det skader på røykvarslere?
Nei

TOMTEFORHOLD

Byggegrunn

Det er ukjent byggegrunn.

TG 2 Drenering

Tilstandsrapport

Punktet må sees i sammenheng 'Rom under terreng'

Bygget har ringmur av murkonstruksjon satt på grunn/i terreng. Overvann fra tak ledes i nedløp.

Det er ikke registrert noe form for tettesjikt/fuktsikring mot grunn/murkonstruksjon og jmf. bygningsåret var dette en vanlig løsning på slike konstruksjoner.

Vurdering av avvik:

- Det mangler, eller på grunn av alder er det sannsynlig at det mangler, utvendig fuktsikring av grunnmuren ved kjeller/underetasje.

Konsekvens/tiltak

- Andre tiltak:
- Overvåk tilstanden jevnlig. For å få tilstandsgrad 0 eller 1 må dreneringen skiftes ut, men tidspunktet for når dette er nødvendig er vanskelig å si noe om. Bruken av underetg/kjeller vil og være avgjørende.

Overvåk tilstanden jevnlig. For å få tilstandsgrad 0 eller 1 må dreneringen skiftes ut.

Kostnadsestimat: Ingen umiddelbar kostnad

Grunnmur og fundamenter

Bygningen har ringmur i betongkonstruksjon.

Vurdering av avvik:

- Grunnmuren har sprekkdannelse.
- Det er registrert setningskader/store riss/sprekker.

Konsekvens/tiltak

- Andre tiltak:

Kostnadsestimat er satt for nærmere undersøkelser og utbedring. Ved eventuell igangsetting av tiltak vil det være naturlig å medta tiltak lagt under kontrollpunkt etasjeskille, yttervegger og takkonstruksjon.

Kostnadsestimat: 50 000 - 100 000



Sprekker i mur



Sprekker i mur



Sprekker i mur

Terrengforhold

Eiendommen er planert rundt bygning med grus, og gruset innkjøring/parkering. Ellers kupert og skrånende naturtomt. Eiendommen er kontrollert i kart fra NVE Faresoner, og det er ikke registrert faresoner i område mtp. flom, ras- og skredfare.

Vurdering av avvik:

- Det er påvist dårlig fall eller flatt terreng inn mot grunnmur og dermed muligheter for større vannansamlinger.

Forhold registrert på østsiden av bygget.

Konsekvens/tiltak

- Det bør foretas terrengjusteringer.

Tiltak må sees i sammenheng med kontrollpunkt grunnmur/fundamenter.

Kostnadsestimat: Ingen umiddelbar kostnad



Området med flatt terreng mot grunnmur.

Bygninger på eiendommen

Bod



Anvendelse

Byggeår

1982

Kommentar

Byggeåret er basert på opplysninger fra eier.

Standard

Bygget har gjennomgående lav standard. Se nærmere beskrivelse under Konstruksjoner.

Vedlikehold

Bygget bærer preg av manglende vedlikehold og oppgraderinger. Se nærmere beskrivelse under Konstruksjoner.

Beskrivelse

Uthus oppbygd på punktfundamenter av lettklinkerblokker. Yttervegger har bindingsverkskonstruksjon med stående behandlet ytterkledning. Saltak i sperrekonstruksjon og tak tekket med stålplater. Innvendig gulv av heltre trebord. Utedo er innredet med trepanel på vegger og i himling.

Trevindu med koblet glass 1+1, og plassbyggede ytterdør i tre.

Det er registrert skeivheter i bygget, skader på takteking og værslitte overflater utvendig.

Bygningen fremstår med manglende vedlikeholdt og er ikke vurdert av meg utover dette.

Konklusjon og markedsvurdering

Formål med takseringen: Salg

Hovedbyggets BRA/BRA-i

56 m²/56 m²

Fritidsbolig: Entré, Bod, Gang, 3 Soverom, Stue/kjøkken, Rom for personlig hygiene

Andre bygg: Bod

Detaljert oppstilling over areal finnes i rapporten.

Markedsverdi

Kr 800 000

Vurdering av hva verdien er i det åpne eiendomsmarkedet på vurderingstidspunkt. I tilfelle det er andel fellesgjeld/fellesformue, boret, bruksrett eller festet tomt, er det gjort fradrag/tillegg for dette.

Les mer om markedsverdi på siste side i rapporten.

Teknisk verdi bygninger, med tomteverdi

Kr 1 350 000

Kostnaden ved å oppføre et tilsvarende bygg i henhold til dagens lovverk, med fradrag for utidsmessighet, elde, vedlikeholds mangler, gjenstående arbeider, tilstandssvekkelser og forskriftsmangler.

Les mer om teknisk verdi på siste side i rapporten.

Markedsverdi

800 000

Konklusjon markedsverdi

800 000

Markedsvurdering

Eiendommen ligger i et område med et fungerende marked, og omsetningstiden ligger noe over landsgjennomsnittet. Det er sammenlignet omsetninger for tilsvarende eiendommer i området, som er sammenlignbare mht. størrelse/standard/tilstand og som lagt til grunn ved vurderingen. Markedsverdien er satt ut fra disse vurderingene.

Sammenlignbare salg

EIENDOM	SALGSDATO	PRISANT	PRIS	FELLESgj.	TOTALPRIS	M ² PRIS
1 Holmetjednvegen 24 ,2890 ETNEDAL 47 m ² 1975 2 sov	19-03-2023	1 050 000	900 000		900 000	19 149
2 Storbekkvegen 84 ,2890 ETNEDAL 43 m ² 1976 2 sov	06-10-2021	550 000	580 000		580 000	13 488
3 Storbekkvegen 55 ,2890 ETNEDAL 52 m ² 1982 3 sov	16-02-2020	800 000	650 000		650 000	12 500
4 Holmetjednvegen 22 ,2890 ETNEDAL 42 m ² 1973 2 sov	20-08-2023	500 000	470 000		470 000	11 190

Om sammenlignbare salg

Utvalget er i utgangspunktet basert på likhetskriterier i forhold til den takserte boligen, men merk at det likevel kan være betydelige forskjeller i eksempel byggeår, arealer, soverom, beliggenhet, solforhold, utsyn mm. I tillegg vil det også kunne være store forskjeller i teknisk standard på de sammenlignbare boligene. Utvalget vil også kunne inneholde omsetningspriser som går vesentlig tilbake i tid. De ovennevnte forskjeller vil derfor være vurdert av takstmann og korrigert for i fastsettelsen basert på en skjønnsmessig vurdering av markedsverdi.

Beregninger

Årlige kostnader		
Kommunale avgifter (stipulert)	Kr.	4 000
Forsikring og gjennomsnittlig årlig vedlikehold (stipulert)	Kr.	10 000
Velavgift	Kr.	2 916
Sum Årlige kostnader (Avrundet)	Kr.	17 000

Teknisk verdi bygninger		
Fritidsbolig		
Normale byggekostnader (utregnet som for nybygg)	Kr.	1 950 000
Fradrag (utidsmessighet, elde, vedlikeholdsmangler, gjenstående arbeider, svekkelser og forskriftsmangler)	Kr.	- 900 000
Sum teknisk verdi - Fritidsbolig	Kr.	1 050 000

Bod		
Normale byggekostnader (utregnet som for nybygg)	Kr.	
Uthus	Kr.	50 000
Fradrag (utidsmessighet, elde, vedlikeholdsmangler, gjenstående arbeider, svekkelser og forskriftsmangler)	Kr.	- 40 000
Sum teknisk verdi - Bod	Kr.	10 000
Sum teknisk verdi bygninger	Kr.	1 060 000

Tomteverdi		
Tomteverdi er en beregnet verdi for tomten slik den fremstår på befaringstidspunktet. Tomteverdien består av normal tomtekostnad i det aktuelle området og en vurdert verdi for beliggenhet. Normal tomtekostnad fremkommer ved å beregne teknisk verdi for råtomt, infrastruktur på tomten samt opparbeiding / beplantning, arrondering av terrenget og markedstilpasning for beliggenhet.		
Normal tomteverdi	Kr.	300 000
Beregnet tomteverdi	Kr.	300 000

Tomteverdi og teknisk verdi bygninger		
Tomteverdi og teknisk verdi bygninger for det aktuelle takstobjektet (Avrundet)	Kr.	1 350 000

Arealer, byggetegninger og brannceller

Standard gjeldende fra 01.01.2024

Arealmålinger og arealoppsett er basert på Norsk standard 3940:2023 Areal- og volum-beregninger av bygninger. Arealet gjelder for tidspunktet da boligen ble målt

Hva er måleverdig areal?

Arealet i rommet må ha minst 1,90 m fri høyde over gulvet og minst bredde på 0,60 m. Et loft med skråtak vil for eksempel bare få registrert målbart areal der høyden er minst 1,90 m og bredden minst 0,60 m. Rommet må ha dør eller luke, og gangbart gulv.

Hva er bruksareal?

BRA = BRA-i + BRA-e + BRA-b

Bruksarealet for bygningen er bruttoarealet minus arealet som opptas av yttervegger.



Carport og/eller garasjeplass i felles garasjeanlegg er ikke måleverdig areal

Internt bruksareal (BRA-i)	Arealet innenfor boenheten(e)
Ekstern bruksareal (BRA-e)	Arealet av alle rom utenfor boenheten(e) og som tilhører denne, slik som for eksempel bod
Innglasset balkong mv (BRA-b)	Arealet av innglasset balkong, veranda eller altan når denne er tilknyttet boenheten(e)
Terrasse- og balkongareal (TBA)	Arealet av terrasser, åpne balkonger og åpen altan tilknyttet boenheten(e)

Gulvareal (GUA)

Er sum av BRA (bruksareal) og ALH (areal med lav takhøyde).

Areal med lav takhøyde (ALH) er ikke måleverdig areal, som skyldes skråtak og lav himlingshøyde.

GUA kan opplyses i markedsføring der det er aktuelt for den konkrete boligen og kun sammen med BRA-i, for eksempel der gulvflaten har en verdi og har funksjon ved møblering og bruk av rommene. Ikke innredet areal som kaldloft, måles og oppgis normalt ikke.

Arealet kan ikke alltid fastsettes nøyaktig

Areal kan være komplisert eller umulig å måle opp nøyaktig fordi det er vanskelig å fastslå tykkelsen på innervegger, skjevheter i og utforming av bygningskonstruksjoner som karnapp, buer og vinkler som ikke er rette, åpne rom over flere etasjer og så videre.

Eiendommens markedsverdi kan ikke baseres på en matematisk beregning basert på antall kvadratmeter opplyst i rapporten. Opplysninger om areal kan altså ikke alene benyttes for å beregne eiendommens verdi.

Den bygningsfaglige kan avdekke eventuelle bruksendringer og avvik i branncelleinndeling

Den bygningsfaglige ser på byggetegninger hvis de er tilgjengelige og dette er en del av oppdraget, og vurderer bruken av boligen opp mot tegningene. Hvis den bygningsfaglige avdekker at en bolig ikke ser ut til å være delt opp i brannceller etter kravene i byggeteknisk forskrift på befaringstidspunktet, skal det opplyses om dette.

Reglene om bruksendring og brannceller kan være kompliserte. Søk videre faglige råd om rapporten ikke gir deg svar. Den bygningsfaglige kan ikke vurdere og svare på alle spørsmål, og kan heller ikke vite om kommunen kan gi unntak for kravene som gjelder. [Vil du vite mer?](#)

Om brannceller

En branncelle er hele eller avgrensede deler av en bygning hvor en brann fritt kan utvikle seg uten at den kan spre seg til andre bygninger eller andre deler av bygningen i løpet av en fastsatt tid.

Om bruksendring

Bruksendring er å endre bruken av et rom fra en tillatt bruk til en annen. Dette kan kreve søknad og tillatelse, for eksempel hvis du endrer et rom fra bod til soverom eller arbeidsrom, eller hvis du endrer en bolig til to separate boliger.

Rom for varig opphold har krav til takhøyde, romstørrelse, rømningsvei og lysforhold som må være oppfylt. Du kan søke kommunen om unntak for kravene, men kan ikke regne med å få unntak for krav som går på helse og sikkerhet, for eksempel krav til rømningsvei.

Bruksendring som krever godkjenning, og som ikke er søkt bruksendret, er ulovlig. Kommunen kan etter plan- og bygningsloven kapittel 32 forfølge overtredelser. Kommunen kan pålegge deg å avslutte den ulovlige bruken, eventuelt å rette eller tilbakeføre rommet til godkjent bruk.

Arealer

Fritidsbolig

Ny arealstandard

Etasje	Bruksareal BRA m ²			SUM	Terrasse- og balkongareal (TBA)
	Internt bruksareal (BRA-i)	Eksternt bruksareal (BRA-e)	Innglasset balkong (BRA-b)		
Etasje	56			56	30
SUM	56				30
SUM BRA	56				

Romfordeling

Etasje	Internt bruksareal (BRA-i)	Eksternt bruksareal (BRA-e)	Innglasset balkong (BRA-b)
Etasje	Entré , Bod , Gang , Soverom , Soverom 2, Soverom 3, Stue/kjøkken , Rom for personlig hygiene		

Kommentar

Bruksarealet er målt innvendig på stedet.
Rombenevnelse og type areal er satt slik rommene var i bruk på befaringstidspunktet.

Ny arealstandard:

- Terrasse/Platting er definert som åpent areal.
- Utvendig bod er definert som eksternt bruksareal.

Lovlighet

Byggetegninger

Det foreligger godkjente og byggemeldte tegninger, men det er avvik fra disse.

Kommentar: Planløsning er endret siden byggemelding. Hytte antas å være oppført speilvendt av plantegninger.

Brannceller

Er det påvist synlige tegn på avvik i branncelleinndeling ut ifra dagens byggeteknisk forskrift?

Ja Nei

Nyere håndverkstjenester

Er det ifølge eier utført håndverkstjenester på boligen siste 5 år?

Ja Nei

Krav for rom til varig opphold

Er det påvist avvik i forhold til rømningsvei, dagslysflate eller takhøyde?

Ja Nei

Kommentar:

Bod

Ny arealstandard

Etasje	Bruksareal BRA m ²			SUM	Terrasse- og balkongareal (TBA)	Ikke måleverdig areal (ALH)	Gulvareal (GUA)
	Internt bruksareal (BRA-i)	Eksternt bruksareal (BRA-e)	Innglasset balkong (BRA-b)				
Etasje						11	11

SUM		11	11
SUM BRA			

Romfordeling

Etasje	Internt bruksareal (BRA-i)	Eksternt bruksareal (BRA-e)	Innglasset balkong (BRA-b)
Etasje			

Kommentar

Uthus har 2. stk bodrom og eget rom med utedo. Uthuset tilfredsstiller ikke kravene til målbart areal (BRA) da romhøyde er under <1,9 meter. Areal er definert som 'Areal ved lav himlingshøyde' (ALH).

Lovlighet

Byggetegninger

Det foreligger ikke tegninger

Kommentar:

Brannceller

Er det påvist synlige tegn på avvik i branncelleinndeling ut ifra dagens byggeteknisk forskrift?

Ja Nei

Nyere håndverkstjenester

Er det ifølge eier utført håndverkstjenester på boligen siste 5 år?

Ja Nei

Krav for rom til varig opphold

Er det påvist avvik i forhold til rømningsvei, dagslysflate eller takhøyde?

Ja Nei

Kommentar:

Total fordeling mellom P-ROM og S-ROM

Tabellen under viser fordelingen av P-ROM og S-ROM etter veiledningen til NS 3940: 2012. Dette er til informasjon og til sammenligning. Tallene er omtrentlige, kan avvike fra faktiske målinger og er ikke juridisk bindende

	P-ROM(m2)	S-ROM(m2)
Fritidsbolig	54	2
Bod	0	0

Befarings - og eiendomsopplysninger

Befaring

Dato	Til stede	Rolle
17.9.2024	Tor Audun Eriksen	Takstingeniør

Matrikkeldata

Kommune	gnr.	bnr.	fnr.	snr.	Areal	Kilde	Eieforhold
3450 ETNEDAL	118	114		0	1360 m ²	ANNEN AREALKILDE (Ambita)	Eiet

Adresse

Storbekkvegen 70

Hjemmelshaver

Sakshaug Hilde Ørpen 1/2
Sakshaug Øyvind 1/2

Eiendomsopplysninger

Beliggenhet

Eiendommen er beliggende i Etnedal kommune i område Garin, mot Gråurdknatten. Avstand til Bruflat med kommunesenter, nærbutikk og andre lokale tilbud er ca. 11 km. Eiendommen har gode solforhold, fin utsikt mot b.la. dalføret, Skaget, Rundemellen og Spåtind. Fine turmuligheter i umiddelbar nærhet sommer som vinter. Skiløyper i området.

Adkomstvei

Adkomst via privat gruset bomveg og med parkering på egen tomt.

Tilknytning vann

Ikke innlagt vann. Drikkevann må medbringes.

Tilknytning avløp

Bygningen har ikke innlagt avløp.

Regulering

Eiendommen ligger i et område avsatt til fritidsbolig i kommuneplanen.

Om tomten

Tomten ligger i kupert skogsterreng og med naturtomt rundt bygninger. Eiendommen har biloppstilling på eiendommen og det er gruset felles veg.

Tinglyste/andre forhold

Det gjøres oppmerksom på at grunnboksutskrift ikke er innhentet for eiendommen og det er derfor ikke kjent om denne inneholder opplysninger om forhold som har betydning for taksten.

Kilder og vedlegg

Dokumenter

Beskrivelse	Dato	Kommentar	Status	Sider	Vedlagt
Egenerklæring	26.08.2024		Gjennomgått	10	Ja
Tegninger	05.05.1982		Gjennomgått	1	Ja
Infoland.no/Ambita	22.08.2024	Matrikelopplysninger.	Gjennomgått	3	Nei
Offentlige planer	21.11.2019	Kommuneplanens arealdel for Etnedal kommune. PlanID 20170130	Ikke gjennomgått	27	Nei
Opplysningskjema for hytter.	20.08.2024	Fremvist	Gjennomgått	5	Nei

Tilstandsrapportens avgrensninger

STRUKTUR • REFERANSENIVÅ • TILSTANDSGRADER

- Rapporten er basert på innholds krav i Forskrift til avhendingslova (tryggere bolighandel). Formålet er å gi en tilstandsanalyse til bruk for den som bestiller og/eller i et salg til forbruker, og ikke for andre tredjeparter. Rapportens omfang, struktur, metode og begrepsbruk følger i hovedsak Norsk Standard NS 3600:2018 (Teknisk tilstandsanalyse ved omsetning av bolig), samt Takstbransjens retningslinjer ved tilstandsrapportering for boliger og Takstbransjens retningslinjer for arealmåling.
- Tilbakeholdt eller uriktig informasjon som har betydning for vurderingen, er ikke bygningssakkyndiges ansvar. Rapporten beskriver avvik, altså en tilstand som er dårligere enn referansenivået. Rapporten framhever normalt ikke positive sider ved boligen ut over det som fremgår av tilstandsgradene.
- Tilstanden angis i rapporten og gir uttrykk for en gitt forventet tilstand blant annet vurdert ut fra alder og normal bruk slik:

i) **Tilstandsgrad 0, TG0:** Ingen avvik eller skader. I tillegg må bygningsdelen være tilnærmet ny, mindre enn 5 år, og det foreligger dokumentasjon på faglig god utførelse.

ii) **Tilstandsgrad 1, TG1:** Mindre avvik. Normal slitasje. Strakstiltak ikke nødvendig. TG1 kan gis når bygningsdelen er tilnærmet ny og det ikke foreligger dokumentasjon på faglig god utførelse.

iii) **Tilstandsgrad 2, TG2:** Vesentlige avvik, og mindre avvik som etter NS 3600 gir TG 2, men som ikke nødvendigvis krever umiddelbare tiltak. I denne rapporten kan TG2 i Rapportsammendrag være inndelt i TG2 som krever tiltak og de som ikke krever umiddelbare tiltak. Konstruksjonen har normalt enten feil utførelse, en skade eller symptomer på skade, sterk slitasje eller nedsatt funksjon. Vedlikehold eller tiltak trengs i nær fremtid, det er grunn til å varsle fare for skader på grunn av alder eller overvåke spesielt på grunn av fare for større skade eller følgeskade. For skjulte konstruksjoner vil alder i seg selv være et symptom som kan gi TG2. For synlige konstruksjoner kan alder sammen med andre symptomer og momenter gi TG2. Avvik under TG2 kan gis sjablongmessig anslag.

iv) **Tilstandsgrad 3, TG3:** Store eller alvorlige avvik. Kraftige symptomer på forhold som man må regne med trenger utbedring straks eller innen kort tid. Påvist funksjonssvikt eller sammenbrudd. Avvik under TG3 skal gis sjablongmessig anslag.

v) **Tilstandsgrad TGiU:** Ikke undersøkt/ikke tilgjengelig for undersøkelse.

- Ved TG0 og TG1 gis det normalt ingen begrunnelse for valg av tilstandsgrad, fordi bygningen eller bygningsdelen da bare har normal slitasje. For anbefalte tiltak ved TG2 og TG3 må bruker av rapporten vurdere om tiltakene er nødvendige og lønnsomme. Hva det vil koste å utbedre rom eller bygningsdeler er et sjablongmessig anslag basert på registrert avvik og angitte tiltak i rapporten. Anslaget er gitt på generelt grunnlag og basert på erfaringstall i seks intervaller, og kan ikke forveksles med en konkret vurdering og tilbud fra en entreprenør eller håndverker. Det må eventuelt innhentes tilbud for en nærmere undersøkelse, og konkret og nøyaktig vurdering av utbedringskostnad. Kostnader til ikke oppdagede avvik/utbedringer/feil kan forekomme. Utbedringskostnad avhenger av personlige preferanser og markedspris på materialer og tjenesteyter.

PRESISERINGER

- Avvik vurderes ut fra tekniske forskrifter på godkjenningstidspunktet for bygget. Noen bygningsdeler vurderes

etter gjeldende teknisk forskrift på befaringstidspunktet. Dette gjelder blant annet:

i) Bad, vaskerom (våtrom)

ii) Forhold rundt brann, rømming, sikkerhet, for eksempel rekkverkshøyder/åpninger, ulovlige bruksendringer, brannceller mv.

- For skjulte konstruksjoner slik som vann og avløp uten dokumentasjon, er kvalitet og alder vurdert.

- Fastmonterte installasjoner, for eksempel innfelt belysning (downlights), demonteres ikke for å sjekke dampspærren bak. Dette av hensyn til bygningssakkyndiges kompetanse og risikoen for skade.

- Kontroll av fukt i konstruksjonen ved hulltaking i bad og vaskerom (våtrom), rom under terreng (kjelleretasje, underetasje og sokkeletasje) eller andre bygningsdeler skjer etter eiers aksept. Hulltaking av våtrom og rom under terreng kan unntaksvis unnlates, se Forskrift til Avhendingsloven.

- Kontroll av romfunksjoner for P-ROM utføres kun når det ikke foreligger godkjente og byggemeldte tegninger, eller når tegninger ikke stemmer med dagens bruk.

- Bygningssakkyndig gir en forenklet vurdering av branntekniske forhold og elektriske installasjoner i boligen dersom det er mer enn fem år siden sist boligen hadde el-tilsyn. Bygningssakkyndig kan anbefale å konsultere offentlige myndigheter eller kvalifisert elektrofaglig fagperson ved behov for grundigere undersøkelser.

TILLEGGSENDERSØKELSER

Etter avtale kan tilstandsanalysen utvides til også å omfatte tilleggsundersøkelser utover minimumskravet i forskriften.

BEFARINGEN

Rapporten gir en vurdering av byggverk og bygningsdeler som bygningssakkyndig har observert, og som fremkommer av Forskrift til avhendingsloven. Rapporten er likevel ingen garanti for at det ikke kan finnes skjulte feil, skader og mangler. NS 3600:2018 (Teknisk tilstandsanalyse ved omsetning av bolig) har undersøkelsesnivå fra 1 til 3, der undersøkelsesnivå 1 er det laveste og baseres på visuell observasjon. Rapporten baseres på undersøkelsesnivå 1 med få unntak (våtrom og rom under terreng). I praksis betyr dette at gjennomføringen av befaringen begrenses som følger:

- Det utføres kun visuelle observasjoner på tilgjengelige flater uten fysiske inngrep (f.eks. riving).

- Flater som er skjult av snø eller på annen måte ikke er tilgjengelig eller skjult, blir ikke kontrollert. Det foretas ikke funksjonssprøving av bygningsdeler, som isolasjon, piper, ventilasjon, el. anlegg, osv.

- Det gis ingen vurdering av boligens tilbehør, hvite- og brunevarer og annet inventar. Dette gjelder også integrert tilbehør.

- Inspisering av yttertak er basert på det som er synlig, normalt på insiden fra loftet og utvendig fra stige/bakkenivå. Befaring av tak må være sikkerhetsmessig forsvarlig for å kunne gjennomføres.

- Stikkprøvetakninger er utvalgt tilfeldig og kan innebære kontroll under overflaten med spiss redskap eller lignende.

Tilstandsrapportens avgrensninger

UTTRYKK OG DEFINISJONER

- Tilstand: Byggverkets eller bygningsdelens tekniske, funksjonelle eller estetiske status på et gitt tidspunkt.
- Symptom: Observerbart forhold som gir indikasjon på hvilken tilstand et byggverk eller en bygningsdel befinner seg i. Benyttes ved beskrivelse av avvik.
- Skadegjørere: Zoologiske eller biologiske skadegjørere, i hovedsak råte, sopp og skadedyr.
- Fuktøk: Overflatesøk med egnet søkeutstyr (fuktindikator) eller visuelle observasjoner.
- Fuktmåling: Måling av fuktinnhold i materiale eller i bakenforliggende konstruksjon ved bruk av egnet måleutstyr (blant annet hammerelektrode og pigger).
- Utvidet fuktøk (hulltaking): Boring av hull for inspeksjon og fuktmåling i risikoutsatte konstruksjoner, primært i tilstøtende vegger til bad, utforede kjellervegger og eventuelt i oppforede kjellergulv.
- Normal slitasjegrade: Forventet nedsliting av materiale i overflaten som er basert på enkle visuelle observasjoner. Kan vurderes sammen med bygningsdelens alder.
- Forventet gjenværende brukstid: Anslått tid et byggverk eller en del av et byggverk fortsatt vil være tjenlig for sitt formål (NS3600, Termer og definisjoner punkt 3.9)

AREALBEREGNING FOR BOENHETER

- Areal fastsettes etter Forskrift til avhendingsloven og Norsk Standard 3940 Areal- og volum-beregninger av bygninger fra 2023.
- Areal oppgis i hele kvadratmeter i rapporten, og gjelder for det tidspunkt oppmålingen fant sted.
- Bruksareal (BRA) er det måleverdige arealet som er innenfor omsluttete vegger målt i gulvhøyde (bruttoareal minus arealet som opptas av yttervegger). I tillegg til gulvhøyde gjelder regler om fri bredde for at arealet skal være måleverdig, med betydning for BRA av for eksempel loft med skråtak. BRA består av internt bruksareal (BRA-i), eksternt bruksareal (BRA-e) og innglasset balkong mv (BRA-b). Terrasse- og balkongareal (TBA) opplyses der tilstandsrapporten skal benyttes i boligomsetningen og der det er aktuelt. I tillegg kan gulvareal (GUA) og areal med lav takhøyde (ALH) opplyses sammen med BRA der det er aktuelt og en del av oppdraget. Rom skal ha atkomst og gangbart gulv for å kunne regnes som BRA/måleverdig areal.
- Arealet måles og oppgis dersom arealet oppfyller krav til måleverdighet, slik som at arealet må ha minst en bredde på 0,6m og minst en høyde på 1,9 m osv. Et rom kan være i strid med teknisk forskrift og mangle godkjenning hos kommunen for den aktuelle bruken, uten at dette får betydning for om arealet måles og oppgis i tilstandsrapporten. Når arealet måles tas det ikke hensyn til om arealet er lovlig oppført eller om bruken er lovlig, bruksendringer, lysforhold eller andre sikkerhetsmangler.
- Eiendommens markedsverdi kan ikke baseres på en rent matematisk beregning i forhold til antall kvadratmeter opplyst i rapporten. Opplysninger om areal kan altså ikke alene benyttes for beregning av eiendommens verdi.

- Rom som ligger utenfor boenheten, men som eier har påvist og/eller opplyst at tilhører boenheten, er oppmålt og inkludert i BRA-e. Det er ikke fremvist dokumentasjon på at rommet tilhører boenheten, med mindre dette er angitt særskilt. Rom utenfor boenheten kan omdisponeres av borettslaget/sameiet og dette kan påvirke boligens BRA. Vær oppmerksom på at NS 3940:2023 og eierseksjonsloven har ulik definisjon av fellesareal. Ved arealmåling gjelder NS 3940:2023 som definerer fellesareal slik: "Delen av bygning som brukes av to eller flere bruksenheter eller til bygningens forvaltning, drift eller vedlikehold.
- I en overgangsperiode skal rapporter som benyttes i boligomsetningen eller dersom det er en del av oppdraget også opplyse om fordelingen mellom P-ROM og S-ROM med utgangspunkt i definisjonene som fremkommer av veiledningen til Norsk Standard 3940 Areal- og volum-beregninger av bygninger fra 2012. Fordelingen mellom P-ROM og S-ROM er basert på veiledningen og bygningssakkyndiges eget skjønn. P-ROM er måleverdige rom som benyttes til kort eller langt opphold. S-ROM er måleverdige rom som benyttes til lagring, og tekniske rom. Bruken av et rom på befaringstidspunktet har betydning for om rommet defineres som P-ROM eller S-ROM. Dette betyr at rommet både kan være i strid med teknisk forskrift og mangle godkjenning i kommunen for den aktuelle bruken, uten at dette vil få betydning for valg av arealkategori.
- Se øvrig informasjon om areal i rapporten, Norsk Standard 3940 (2012 og 2023) og veiledningen til disse.

PERSONVERN

iVerdi AS, bygningssakkyndig og takstforetaket behandler personopplysninger som bygningssakkyndig trenger for å kunne utarbeide rapporten. Personvernerklæring med informasjon om bruk av personopplysninger og dine rettigheter finner du her [Personvernerklæring - iVerdi](#)

DELING AV PERSONOPPLYSNINGER FOR TRYGGERE BOLIGHANDEL OG MULIG RESERVASJON

Norsk takst og deres samarbeidspartnere benytter personopplysninger fra rapporten for analyse- og statistikkformål, samt utvikling og drift av produkter og tjenester for takstbransjen og andre aktører i bolig-omsetningen. Les mer om dette og hvordan du kan reservere deg på <https://www.norsktakst.no/norsk/om-norsk-takst/personvernerklæring/reservasjon/>

Vendu lager en boliganalyse basert på opplysninger fra rapporten. Les mer om dette og hvordan du kan reservere deg her: <https://samtykke.vendu.no/GG1959>

KLAGEORDNING FOR FORBRUKERE

Er du som forbruker misfornøyd med bygningssakkyndiges arbeid eller opptreden ved taksering av bolig eller fritidshus, se www.takstklagenemnd.no for mer informasjon

TIL ORIENTERING VIL DETTE SKJEMA VÆRE EN DEL AV SALGSOPPGAVEN
 Dette er et selvstendig skjema som benyttes uavhengig av om det tegnes eierskifteforsikring eller ikke.

SALGSOBJEKT (VENNLIGST BRUK BLOKKBOKSTAVER)

Enebolig eller rekkehus/to- flermannsbolig med eget gnr/bnr	Andel/aksje – alle type boliger, herunder også fritidsboliger
Eierseksjon – alle typer leiligheter inkl fritidsleiligheter	Tomt
Eierseksjon – to/flermannsbolig eller rekkehus med seksjonsnr.	Fritidsbolig
Annet (spesifiser):	

Gnr.	Bnr.	Seksjonsnr.	Andelsnr.	Aksjenr.	Festenr.
Adresse			Byggeår		
			Når kjøpte du boligen		
Postnr.	Har du bodd i boligen de siste 12 mnd.			Ja	Nei

I hvilket forsikringselskap er det tegnet villa-/husforsikring? (Ikke innboforsikring)

Type villa/husforsikring	Standard	Utvidet	Polise-/avtale
Er det dødsbo?	Ja	Nei	
Avdødes navn			
Hjemmelshaver			

SELGER 1

Etternavn	Fornavn
Ny adresse	E-post
	Tel. priv.
Postnr.	Sted
	Mobil

SELGER 2

Etternavn	Fornavn
Ny adresse	E-post
	Tel. priv.
Postnr.	Sted
	Mobil

BAD/VASKEROM:

1.1 Kjenner du til om det er/har vært feil ved bad/vaskerommet, feks sprekker, lekkasje, råte, lukt eller soppskader?

Nei Ja

Hvis ja, beskriv:

1.2. Kjenner du til om det er utført arbeid på bad/vaskerom

Nei Ja, kun av faglært
Ja, både av faglært og egeninnsats
Ja, kun av ufaglært/egeninnsats

Beskriv arbeider/firmanavn på utfører:

1.3 Ble tettesjikt/membran/sluk oppgradert/fornyset?

Nei Ja

Beskriv arbeider/firmanavn på utfører:

1.4 Har det blitt utført elektriske arbeider som for eksempel nye varmekabler, nytt el uttak eller liknende og foreligger det samsvarserklæring for disse arbeidene?

Nei Ja det er gjort endringer men det foreligger ikke samsvarserklæring
Ja det er gjort endringer og ja det foreligger samsvarserklæring

1.5 Foreligger det dokumentasjon på hvordan bad/vaskerom er bygget opp?
Våtromssertifikat/garanti/funksjonstesting/beskrivelse/uavhengig kontroll eller annet?

Nei Ja

Hvis ja, beskriv:

VANN/AVLØP/RØR:

2.1 Kjenner du til om det er/har vært feil på vann/avløp herunder rørbrudd, tilbakeslag, tett sluk eller liknende?

Nei Ja

Hvis ja, beskriv:

2.2 Kjenner du til om det har vært utført arbeid/kontroll på vann/avløp/rør?

Nei Ja, kun av faglært
Ja, både av faglært og egeninnsats
Ja, kun av ufaglært/egeninnsats

Beskriv arbeider/firmanavn på utfører:

3 Kjenner du til om eiendommen har privat vannforsyning, septik, pumpekum, avløpskvern eller liknende?

Nei Ja

Hvis ja, beskriv:

TAK/TAKRENNER/NEDLØP:

4.1 Kjenner du til om det er feil/utettheter i tak/takrenner/nedløp:

Nei Ja

Hvis ja, beskriv:

4.2 Kjenner du til om det er utført arbeid på takteking/takrenner/beslag?

Nei Ja, kun av faglært

Ja, både av faglært og egeninnsats

Ja, kun av ufaglært/egeninnsats

Beskriv arbeider/firmanavn på utfører:

MUR/PIPER/ILDSTED/SKJEVHETER:

5. Kjenner du til om det er/har vært problemer med mur/pipe/ilsted, for eksempel dårlig trekk, sprekker, pålegg, fyringsforbud eller liknende?

Nei Ja

Hvis ja, beskriv:

6. Kjenner du til om det er/har vært sprekker i mur/skjeve gulv/setningskader eller liknende?

Nei Ja

Hvis ja, beskriv:

TERRASSER/FASADE/VINDUER/GARASJE:

7.1 Kjenner du til om det er feil/utettheter i terrasser/fasade/vinduer/garasje, og/eller er det synlige skader?:

Nei Ja

Hvis ja, beskriv:

7.2 Kjenner du til om det er utført arbeid på terrasser/fasade/vinduer/garasje?

Nei Ja, kun av faglært

Ja, både av faglært og egeninnsats

Ja, kun av ufaglært/egeninnsats

Beskriv arbeider/firmanavn på utfører:

ELEKTRISK ANLEGG/OPPVARMING/VENTILASJON:

8.1 Kjenner du til om det er/har vært utført arbeider på el-anlegget?

Nei Ja

Hvis ja, hvem utførte arbeidene og når ble det utført?

8.2 Foreligger det samsvarserklæring for hele eller deler av det elektriske anlegget?

(dokument som viser at det elektriske anlegget samsvarer med regler for elektrisk anlegg)?

Nei Ja

Hvis ja, når?

8.3 Kjenner du til om det elektriske anlegget har vært undersøkt eller kontrollert av el-takstmann, el-installatør, eller det lokale el-tilsynet siste fem år?

Nei Ja

Hvis ja, av hvem og når? Eventuelt firmanavn og navn på håndverker opplyses.

INSTALLASJONER, OPPVARMING/VENTILASJON OSV:

9. Kjenner du til om det er/har vært feil ved installasjoner slik som radiator, sentralfyr, varmepumpe, balansert ventilasjonsanlegg eller liknende?

Nei Ja

Hvis ja, beskriv:

10. Kjenner du til om det er/har vært utført arbeider på installasjoner, for eksempel oljetank, sentralfyr, ventilasjon?

Nei Ja, kun av faglært

Ja, både av faglært og egeninnsats

Ja, kun av ufaglært/egeninnsats

Beskriv arbeider/firmanavn på utfører:

11. Kjenner du til om det har vært utført kontroll av installasjoner for eksempel oljetank/sentralfyr/ventilasjon?

Nei Ja

Hvis ja, beskriv:

12.1. Kjenner du til om det er nedgravd oljetank på eiendommen?

Nei Ja

Hvis ja, beskriv:

12.2. Har kommunen gitt dispensasjon til at oljetanken kan bli liggende?

For eksempel ved at den tømmes/saneres eller fylles igjen?

Nei Ja

Hvis ja, beskriv:

KJELLER/UNDERETASJE/KRYPKJELLER/LOFT:

13. Kjenner du til om det er/har vært problemer med drenering/fuktinnsig/øvrige fukt eller fuktmerker i underetasje/kjeller/krypkjeller?

Nei Ja

Hvis ja, beskriv:

14. Har det vært utført arbeid i forbindelse med drenering?

Nei Ja, kun av faglært

Ja, både av faglært og egeninnsats

Ja, kun av ufaglært/egeninnsats

Beskriv arbeider/firmanavn på utfører:

15. Kjenner du til om det er gjort endringer på loft og/eller kjeller (isolert, innredet, pusset opp, ombygget osv.)?

Nei Ja

Hvis ja, hvilke endringer er gjort og når ble dette gjort?

16. Hvis boligen har kjeller og/eller rom under terreng og/eller loft. Kjenner du til om det er innredet/bruksendret eller gjort endringer slik som isolering, ombygning, fornyet eller lagt nytt gulv osv., eller vegger er kledd med panel, plater osv.?

Nei Ja

Hvis ja, hvilke endringer er gjort og når ble dette gjort?

Hvis ja: Er innredningen/utbyggingen godkjent hos bygningsmyndighetene?

Nei Ja

Hvis ja, beskriv:

17. Kjenner du til om det er innredet/bruksendret/bygget på andre deler av boligen?

Nei Ja

Hvis ja, beskriv:

UTLEIEDEL/OFFENTLIGE GODKJENNINGER/RADONMÅLING:

- 18.1. Selges boligen med utleidel/leilighet eller hybel?

Nei Ja

Hvis ja, beskriv:

Hvis ja: Er rommene som benyttes til utleidel/leilighet/hybel godkjent til beboelse (rom til varig opphold) av bygningsmyndighetene?

Nei Ja

Hvis ja, beskriv:

- 18.2 Er utleiedelen godkjent som egen boenhet hos bygningsmyndighetene?

Nei Ja

19. Er det foretatt radonmåling?

Nei Ja

Hvis ja, hva er verdiene?

SKADEDYR/SOPP/MUGG:

20. Kjenner du til om det er/har vært sopp/råte/mugg i deler boligen og/eller andre bygninger på eiendommen?

Nei Ja

Hvis ja, beskriv:

21. Kjenner du til om det er/har vært insekter/skadedyr i eiendommen og/eller andre bygninger på eiendommen som skjeggkre, maur, biller, mus, rotter eller liknende?

Nei Ja

Hvis ja, beskriv:

ØVRIGE ARBEIDER VED BOLIGEN/ SKADERAPPORTER/TILSTANDSVURDERINGER/AREALMÅLINGER:

22. Kjenner du til om det foreligger skaderapporter eller tilstandsvurderinger etc. om boligen?

Nei Ja

Hvis ja, oppgi type rapport og årstall:

23. Kjenner du til målinger av areal av boligen eller opplyst areal for eksempel oppgitt i i salgsoppgave, takstrappport, tilstandsrapport, byggesøknad osv.?

Nei Ja

Hvis ja, hvilket dokument og når er målingen foretatt?

24. Kjenner du til om det er utført øvrige arbeider på boligen som reparasjon/oppussing/bygging?

Nei Ja, kun av faglært i det arbeidet som er gjort

Ja, både av faglært og egeninnsats

Ja, kun av ufaglært/egeninnsats

Beskriv hvem som gjorde hva/når arbeidet ble utført/firmanavn/dokumentasjon:

25. Kjenner du til om det er utført øvrige arbeider på boligen som reparasjon/oppussing/bygging av tidligere eier?

Nei Ja, kun av faglært i det arbeidet som er gjort

Ja, både av faglært og egeninnsats

Ja, kun av ufaglært/egeninnsats

Beskriv hvem som gjorde hva/firmanavn/dokumentasjon:

PLANER OG OFFENTLIGE GODKJENNINGER:

26. Kjenner du til om det mangler brukstillatelser eller ferdigattester ved tiltak, se også spørsmål 16 til 18?

Nei Ja

Hvis ja, beskriv:

27. Kjenner du til om det er forslag eller vedtatte reguleringsplaner/andre planer, nabovarsler/byggegodkjenninger/byggeplaner eller andre offentlige vedtak som kan medføre endringer i bruken av eiendommen eller eiendommens omgivelser/naboer?

Nei Ja

Hvis ja, beskriv:

28. Kjenner du til om det er påbud/heftelser/krav/manglende tillatelser ved eiendommen?

Nei Ja

Hvis ja, beskriv:

29. Kjenner du til om det er forhold i nabolaget som medfører plager eller sjenanse som det kan være relevant for kjøper å vite om?

Nei Ja

Hvis ja, beskriv:

ANDRE RELEVANTE FORHOLD

30. Kjenner du til andre forhold av betydning som kan være relevant for kjøper å vite om for eksempel flom, rasfare, skred, grunnforhold, tinglyste forhold, private avtaler og liknende?

Nei Ja

Hvis ja, beskriv:

31. Vet du om det er, eller har vært, feil på tilbehør/inventar/løse gjenstander som følger med boligen?

Nei Ja

Hvis ja, beskriv:

SPØRSMÅL FOR BOLIG I SAMEIE/BORETTSLAG/BOLIGAKSJESELSKAP:

32. Kjenner du til boder utenfor boenheten (inngang via fellesareal) som tilhører boligen?

Nei Ja

33. Kjenner du til om du har vedlikeholdsansvar for fellesarealer slik som loft, kjeller, balkong, veranda, terrasse, bod osv?

Nei Ja

Hvis ja, hvilke rom eller bygningsdel(er)?

34. Kjenner du til vedtak/forslag som kan medføre økte felleskostnader/fellesgjeld? For eksempel oppussing, vedlikehold, nybygging?

Nei Ja

Hvis ja, beskriv:

35. Kjenner du til om det er/har vært sopp/råte/mugg i deler av eiendommen?

Nei Ja

Hvis ja, beskriv:

36. Kjenner du til om det er/har vært insekter/skadedyr i eiendommen som skjeggkre, maur, biller, mus, rotter eller liknende?

Nei Ja

Hvis ja, beskriv:

37. Kjenner du til om sameiet/borettslaget/selskapet er involvert i tvister av noe slag?

Nei Ja

Hvis ja, beskriv:

38. Kjenner du til om det har vært utfordringer med å etablere bil-lader?

Nei Ja

Hvis ja, beskriv:

TILLEGGSKOMMENTARER

Er det behov for plass til flere kommentarer, kan kommentarene skrives på eget ark

Sted / dato

Sign. selger 1

.....

Sign. selger 2

Olav Sævi

Hvis bygningssjefen ønsker at saltaket skal rettes med like lange takflater slik at møne blir midt på huset, er jeg villig til å gjøre dette

Komm. ingeniøren i Etnedal
315 1982
Inr. 666 Arkiv 118/114

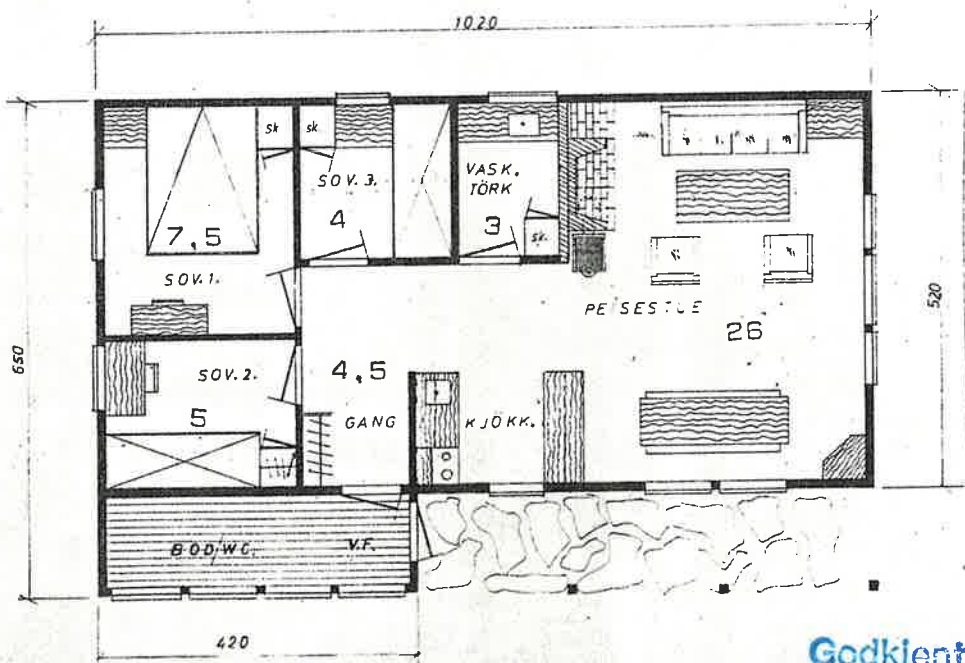
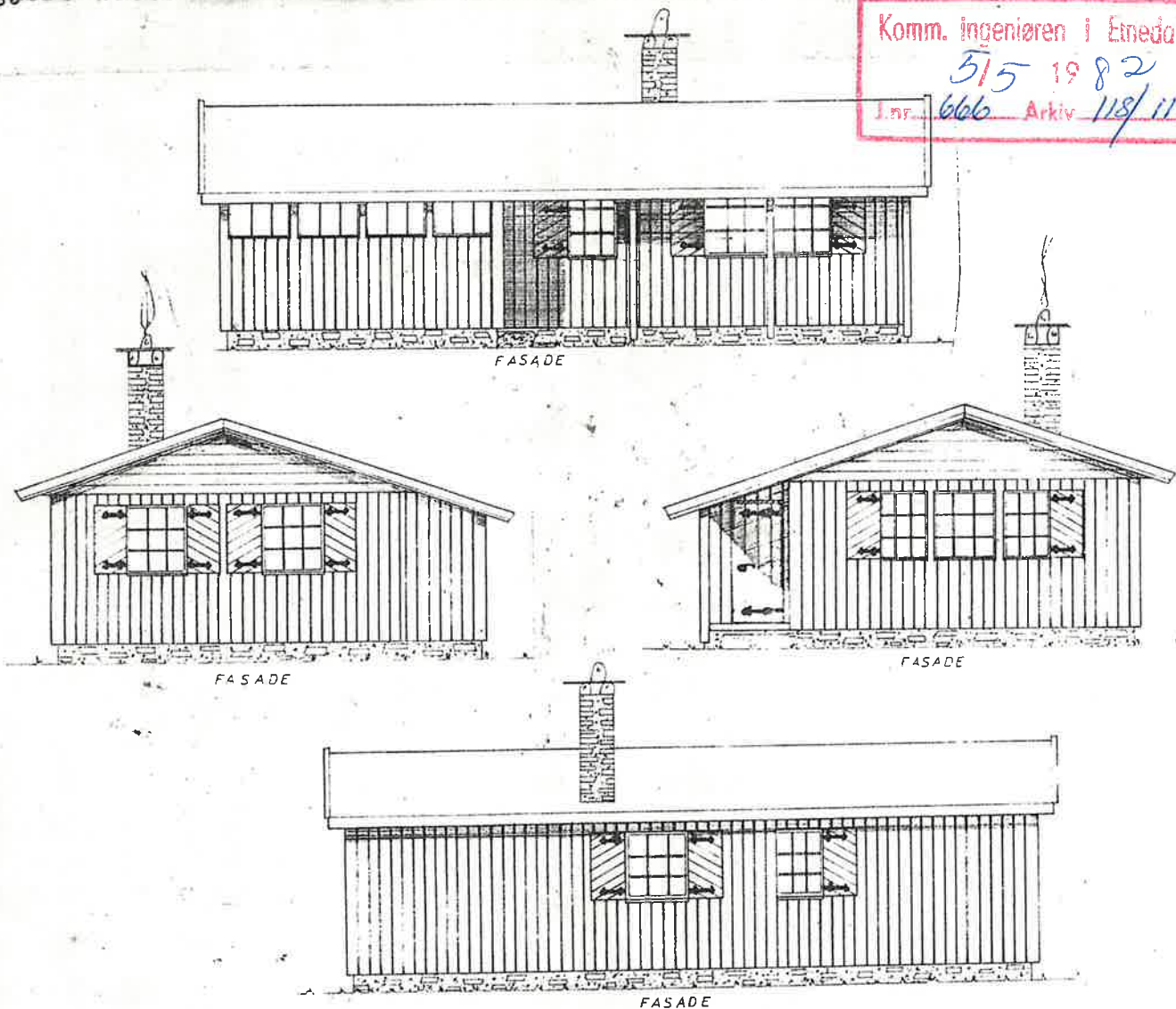

58.5 kvm + 7.8 kvm terrasse

Godkjent
SAK NR. 44/82, DATO 16.82

Jm.