

Tilstandsrapport

 Enebolig

 Waldemar Carlsens veg 16, 2214
KONGSVINGER

 KONGSVINGER kommune

 gnr. 50, bnr. 111

Markedsverdi

4 300 000

Sum areal alle bygg: BRA: 213 m² BRA-i: 209 m²



Befaringsdato: 11.09.2024

Rapportdato: 25.09.2024

Oppdragsnr.: 14382-1658

Referansenummer: SC8444

Autorisert foretak: Arne Skyrud Takstforretning AS

Vår ref:



Rapporten kan brukes i inntil ett år etter befaringsdatoen, og kan ikke gjenbrukes ved flere boligsalg i denne perioden. For eiendomsoverdragelser fra 1.1.2024, må selger sørge for at areal i rapporten er oppdatert og følger ny bransjestandard for areal. Skjer det endringer, oppstår skader også videre på boligen, bør du som selger be om oppdatert rapport.

Norsk takst

Norsk takst er bransjeorganisasjonen for landets bygningsakkyndige og takstforetak, med om lag 1400 sertifiserte medlemmer fordelt på omtrent 1000 bedrifter. I boligomsetningen regnes takstrapportene som et helt avgjørende element i den informasjonen som gjøres tilgjengelig for kjøper. Årlig leverer medlemmene rundt 120.000 slike takster. Det gir unik oversikt over norske boliger, og bidrar til at alle oppdrag kan utføres med utgangspunkt i erfaringsbasert kvalitet.



Det stilles høye krav til utdanning, sertifisering og yrkesetikk. Norsk takst er opptatt av at boligomsetningen skal være trygg, og legger vekt på å opptre uavhengig av andre bransjeaktører. Bygningsakkyndige fakturerer sine tjenester uten hensyn til hvilken pris som oppnås, og skal heller ikke på annen måte ha noen egeninteresse knyttet til handelen.

Uavhengighet og god fagkunnskap har over tid bygget troverdighet og tillit. Både selger og kjøper skal kunne stole på bygningsakkyndiges vurderinger. For tilfeller der det likevel skulle oppstå misnøye med utført arbeid, har vi sammen med Forbrukerrådet etablert en klagenemnd.

Norsk takst har en sentral rolle i utviklingen av norske standarder, regler og profesjonsprinsipper, og representerer bransjen i alle relevante internasjonale fora. Dette sikrer at norske bygningsakkyndige tidlig kan tilpasse seg krav og bransjetrender fra utlandet, samtidig som takseringsfaget får en norsk stemme på verdensbasis. Organisasjonen bidrar i næringspolitisk sammenheng, og har vært en pådriver for å sikre at lover og regler gir trygghet for forbrukerne i boligomsetningen.

Arne Skyrud er utdannet møbelsnekker, tretekniker, tømrmester og har over 30 års erfaring fra innredning, restaurering og byggebransjen. Arne Skyrud Takstforretning er en uavhengig og objektiv aktør. Vårt mål er å være en solid og seriøs leverandør av takstarbeider i vår region.



Rapportansvarlig

Arne Skyrud

Arne Skyrud
Uavhengig Takstingeniør
a.s.takst@gmail.com
477 54 513



Dette trenger du å vite om tilstandsrapporten



Hva er en tilstandsrapport?

En tilstandsrapport beskriver synlige skader/avvik eller tegn på skader/avvik på boligen. Rapporten fremhever vanligvis ikke positive egenskaper ved boligen.



Hva vurderer en bygningsakkyndig?

Den bygningsakkyndige vurderer boligen ut fra hva man kan forvente av en bygning av samme alder og type. Vurderingen gjøres som regel mot hvordan det var vanlig å bygge og regler som gjaldt da boligen ble oppført (søknadstidspunktet). Forhold som er vanlige for bygningens alder, slik som slitasje etter normal bruk regnes ikke som avvik.



Hva inneholder tilstandsrapporten?

Den bygningsakkyndige undersøker rom og bygningsdeler slik det kommer frem av [Forskrift til avhendingsloven](#). Tilstandsrapporten inneholder bare avvik som den bygningsakkyndige kan se eller kontrollere med enkle hjelpemidler. Det gjøres ikke nærmere undersøkelser slik som åpning av vegger eller andre bygningsdeler. I vegg mot våtrom og rom under terreng kan det borres et hull for å gjøre enkle undersøkelser slik som fuktsøk.

Når du kjøper en brukt bolig

Når du kjøper en brukt bolig, er det viktig å være oppmerksom på at dette ikke kan sammenlignes med å kjøpe en ny bolig. Måten boligen ble bygget på kan være annerledes enn i dag. Bygninger svekkes over tid, og utsettes for slitasje blant annet på grunn av bruk og vær og vind. Mange boliger fornyes helt eller delvis, noen i flere omganger, eller det oppføres tilbygg. Særlig for boliger som er pusset opp eller endret, er det viktig å merke seg at fornyelse av overflater ikke nødvendigvis betyr at bygningsdeler under er forbedret.

Vurdering mot byggeår

Den bygningsakkyndige vil vurdere boligen mot hvordan det var vanlig å bygge og regler som gjaldt da bygningen ble oppført (søknadstidspunktet). Den bygningsakkyndige ser etter avvik som har betydning for og som reduserer boligens funksjon og verdi, og som kommer frem av Forskrift til avhendingslova. Noen rom og bygningsdeler slik som bad og vaskerom, og forhold som gjelder sikkerhet mot brann, rekkverk og trapper osv., vil den bygningsakkyndige vurdere mot dagens regelverk. Etter dagens regelverk vil disse kunne få en tilstandsgrad 2 eller 3 uten at det nødvendigvis er krav om at avviket må utbedres.

Tilstandsrapporten beskriver ikke hele boligen

BYGNINGSSAKKYNDIGE SER FOR EKSEMPEL IKKE PÅ (MED MINDRE BYGNINGSDELEN ER NEVNT I RAPPORTEN)

- vanlig slitasje og normal vedlikeholdstilstand
- bagatellmessige forhold som ikke påvirker bygningens bruk eller verdi vesentlig
- etasjeskillere
- tilleggsbygg slik som garasje, bod, anneks, naust også videre
- utvendige trapper
- støttemurer
- skjulte installasjoner
- installasjoner utenfor bygningen
- full funksjonstesting av el- og VVS-installasjoner
- geologiske forhold og bygningens plassering på grunnen
- bygningens planløsning
- bygningens innredning
- løsløre slik som hvitevarer
- utendørs svømmebasseng og pumpeanlegg
- bygningens estetikk og arkitektur
- bygningens lovlighet (bortsett fra bruksendringer, brannceller og forhold som åpenbart kan påvirke helse, miljø og sikkerhet)
- fellesarealer (med mindre boligeier har vedlikeholdsplikt for fellesarealer og dette er kjent for bygningsakkyndig, eller fellesarealet har en særlig tilknytning til boligen).

© iVerdi 2023 © Norsk takst 2023

Malen til denne rapporten, inkludert standardtekstene fra Norsk takst, er vernet etter åndsverkloven og kan kun benyttes av medlemsforetakene i Norsk takst og av takstingeniører som er sertifisert i slikt foretak, samt av kunder hos iVerdi og studenter hos NEAK. For andre aktører er eksemplarframstilling av malen og standardtekster, som utskrift og annen kopiering til bruk som grunnlag for tilsvarende rapporter, bare tillatt når det er hjemlet i lov (kopiering til privat bruk, sitat o.l.) eller avtale med Norsk Takst ([Forside](#)) eller iVerdi ([Hjem-iVerdi](#)).

Utnyttelse i strid med lov eller avtale kan medføre erstatnings- og straffansvar.

Dette trenger du å vite om tilstandsrapporten

Tilstanden vurderes med ulike tilstandsgrader

Tilstanden gir uttrykk for en gitt forventet tilstand, blant annet vurdert ut fra alder og normal bruk. Ved Tilstandsgrad 0 (TG0) og Tilstandsgrad 1 (TG1) gir den bygningssakkyndige normalt ingen begrunnelse for valg av tilstandsgrad. Grunnen er at bygningen eller bygningsdelen da bare har normal slitasje. Ved skjulte konstruksjoner kan alder alene avgjøre tilstandsgrad. Når bygningssakkyndige anbefaler tiltak, for eksempel utbedringer, må brukeren av rapporten vurdere om tiltakene er nødvendige og lønnsomme.

Når den bygningssakkyndige velger tilstandsgrad, baseres vurderingen på faste kriterier som følger av gjeldende bransjestandard for Teknisk tilstandsanalyse ved omsetning av bolig og Forskrift til avhendingslova.

! TG 0

TILSTANDSGRAD 0, TG0: INGEN AVVIK

Bygningsdelen skal være tilnærmet ny, ikke vise tegn på slitasje og det skal være lagt frem dokumentasjon på faglig god utførelse. Det er ingen merknader til delen.

! TG 1

TILSTANDSGRAD 1, TG1: MINDRE AVVIK

Bygningsdelen skal bare ha normal slitasje, og straktiltak skal ikke anses som nødvendig. Graden kan også brukes når delen er ny, men der dokumentasjon på faglig god utførelse mangler.

! TG 2

TILSTANDSGRAD 2, TG2: VESENTLIGE AVVIK OG MINDRE AVVIK SOM ETTER NS 3600 GIR TG 2

Bygningsdelen skal enten ha feil utførelse, en skade eller symptomer på skade, sterk slitasje eller nedsatt funksjon. Graden gis når bygningsdelen trenger vedlikehold eller tiltak i nær fremtid. Graden skal også brukes når delen er gammel og det er grunn til å varsle om faren for skader på grunn av alderen, eller når det er grunn til å overvåke delen spesielt på grunn av fare for større skader eller følgeskader.

Ved avvik som ikke krever umiddelbare tiltak (ingen umiddelbar kostnad) så blir TG2 markert med en lysere farge.

! TG 3

TILSTANDSGRAD 3, TG3: STORE ELLER ALVORLIGE AVVIK

Denne tilstandsgraden brukes ved kraftige tegn på forhold som man må regne med trenger utbedring straks eller innen kort tid. Det er påvist funksjonssvikt eller sammenbrudd.

- TG IU

IKKE UNDERSØKT/IKKE TILGJENGELIG FOR UNDERSØKELSE

Det kan være avvik/skader som ikke er avdekket.

Hva er et anslag på utbedringskostnad?

Hva det vil koste å utbedre rom eller bygningsdeler, er et forsiktig anslag basert på nåværende kvalitet, registrert avvik og angitte tiltak i rapporten. Anslaget er gitt på generelt grunnlag og må ikke forveksles med et pristilbud fra en håndverker. Det kan foreligge avvik og tiltak som ikke kommer frem av rapporten.

Utbedringskostnad avhenger blant annet av personlige valg av og markedspris på materialer og tjenesteyter.

I rapporten skal det settes anslag for utbedringskostnad for TG3, og slikt anslag kan også gis ved TG2.



Beskrivelse av eiendommen

Generelt oppført i gode og kjente konstruksjoner med den byggemåte som var vanlig ved oppføringstidspunktet. Boligen er imidlertid blitt noen år og det bør påregnes noe vedlikehold/oppgraderinger.

Enebolig - Byggeår: 1973

UTVENDIG

[Gå til side](#)

Tak teknet med Icopal Decra takplater. Forkantblekk, takrenner og nedløp i lakkert metall.

Vanlig bindingsverkskonstruksjon isolert med 10 cm mineralull. Stående utvendig malt panel. Panelen er slitt og det er synlig råte i noe panel. Saltak i trekonstruksjoner, isolert med 10 cm mialerull.

Malte trevinduer med 2-lags isolerglass og ventil i karm 1 etg. fra 1985-1986-1988. I kjeller er det vinduer fra 2015 m/2-lag isolerglass og ventil i karm. På 1 soverom i 2 etg. er det et vindu med 2-lags isolerglass fra 2017. Malte koblet vinduer fra byggeår.

Malte inngangsdører fra 2015 med glass i dørblad. Terrassedør fra byggeår m/2-lag isolerglass.

Takoverbygget inngangsparti på 3 m² i trekonstruksjoner. Spaltegulv. Spotlight i takutsikk v/inngangsparti. Trapp til terreng.

INNENDIG

[Gå til side](#)

Pene innvendig overflater med en normal bruksslitasje. De fleste overflater i 1 etg. og kjeller er oppgradert i perioden 2015 - 2023. Malte lister.

Gulv. Fliser. Laminatgulv (m/noe svell på eldre overflater). Lakkert furu gulv. Vegger. Malt mdf. veggplater. Tapet. Panel. Malt panel. Slette malte vegger. Tak. Slett malt tak. Tak-ess. Malt panel. Panel.

Etasjeskiller mellom kjeller og 1 etg i betongkonstruksjoner, mellom 1 og 2 etg er det trekonstruksjoner
Det bør gjennomføres radonmåling.
Enløps elementpipe i lecastein med peisovn m/glassdør i stue. Feierluke i kjeller bod. Det er boret hull i utforet grunnmur i kjeller i 1 soverom og stue. Fuktmåling med pigger inne i veggen - mot grunnmur. Det påvises fukt over normalen. På soverom 22% og stue 43%
Svingtrapp med tette opptrinn fra 1 til 2 etg. Lakkert furuvanger, trinn og håndlist. Svingtrapp med åpne opptrinn fra 1 etg. til kjeller. Lakkert furuvanger, rekkverk og håndlist. Det er kun en håndlist.
Formpresset dører. Malte glatte dører. Fyllingsdør i furu.
Garderobeskap i 5 soverom. Plassbygget seng i 1 soverom i 2 etg.

VÅTROM

[Gå til side](#)

1 etg. Eldre bad/vaskerom. Vinylbelegg m/oppbrett på gulv, fliser på vegger og malt slett tak. Benk med heldekkende vask. Speil m/overlys. Overskap. Høyskap. Frittstående klosett. Porselensvask. Dusjkabinett. Opplegg for vaskemaskin. Mekanisk avtrekk i tak.

Kjeller. Bad/vaskerom fra 2015 - bygget av fagfolk. Fliser med varme på gulv, fliser på vegger og malt slett tak. Benk med heldekkende vask. Overskap m/speildør og overlys. Frittstående klosett. Dusjhjørne m/2-glassdører. Opplegg for vaskemaskin. Mekanisk avtrekk på vegg.

KJØKKEN

[Gå til side](#)

Beskrivelse av eiendommen

1 etg. Køkkeninnredning. Melaminbelagte skrog. Malte fyllingsdører og fronter. Et høyskap. Laminat benkeplate med nedfelt dobbel oppvaskkum m/1-greps blandebatteri. Fliser mellom benk og overskap. Innebygget platetopp, stekeovn, oppvaskmaskin og kjøleskap. Ventilatorhette over platetopp.

Kjeller. Køkkeninnredning fra 2015. Melaminbelagte skrog. Malte slette dører og fronter. Laminat benkeplate med nedfelt oppvaskkum m/1-greps blandebatteri. Fliser mellom benk og overskap. Frittstående komfyr, oppvaskmaskin og kjøleskap. Ventilator over komfyr.

TEKNISKE INSTALLASJONER

[Gå til side](#)

Vannrør i rør i rør system samt kobberør fra byggeår på hoveddelen av anlegget
Avløpsrør av plast
Ventilasjon gjennom veggventiler, ventiler i vinduskarmer og vinduer som kan åpnes.
Mekanisk avtrekk på bad/vaskerom og kjøkken.
To 200 l varmtvannsberedere fra 2015, plassert i kjellerbod.
Luft til luft varmepumpe fra 2014. Huset har elektriske panelovner, elektrisk varmekabler i gulv på badvaskerom i kjeller og i soverom i kjeller.
Sikringsskap med automatsikringer, oppgradert i 2015. Ny strømmåler, monert ute. Fiber bredbånd.
Brannslukker og røykvarslere i huset.

TOMTEFORHOLD

[Gå til side](#)

Byggegrunn er ikke kjent
Drenering fra 2021.
Betongfundament og plasstøpt betonggrunnmur som innvendig er isolert med siporex.
Ringmur under sportsbod er bøyd innover.
Tilnærmet flatt terreng
Vann og avløpsrør er fra byggeår. Nye avløpsrør i 2021 fra utvendig kum til gata.

Markedsvurdering

Totalt Bruksareal	213 m ²
Totalt Bruksareal for hoveddel	213 m ²
Totalpris	4 300 000

Arealer

[Gå til side](#)

Befaring - og eiendomsopplysninger

[Gå til side](#)

Tomteverdi og teknisk verdi bygninger 4 500 000

Forutsetninger og vedlegg

[Gå til side](#)

Lovlighet

[Gå til side](#)

Enebolig

- Det foreligger godkjente og byggemeldte tegninger, men det er avvik fra disse.

Sammendrag av boligens tilstand

Fordeling av tilstandsgrader

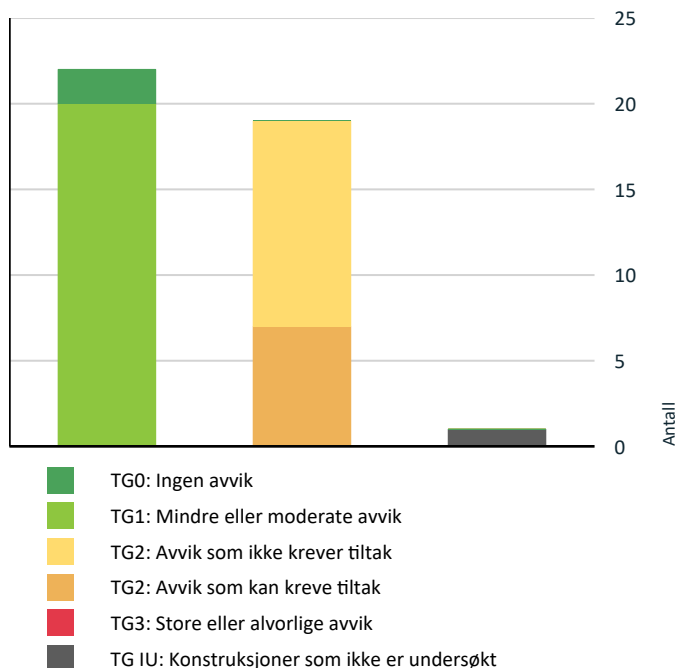

Vil du vite mer om tilstandsgrader? Se side 4.

Anslag på utbedringskostnad

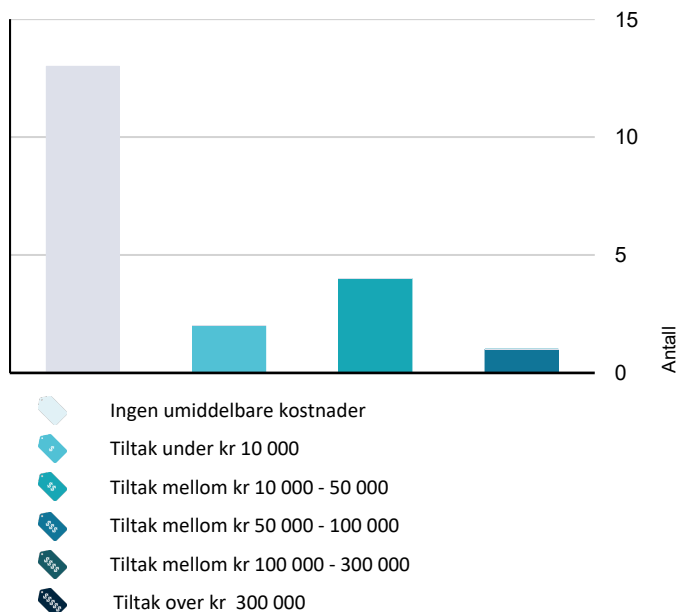

Hva er anslag på utbedringskostnad? Se side 4.

Oppsummering av avvik

Vil du vite mer? Se på rommet eller bygningsdelen senere i rapporten.

Enebolig

TG IU KONSTRUKSJONER SOM IKKE ER UNDERSØKT

! Våtrom > Kjeller > Bad/vaskerom > Tilliggende konstruksjoner våtrom [Gå til side](#)

TG 2 AVVIK SOM KAN KREVE TILTAK

! Utvendig > Veggkonstruksjon [Gå til side](#)

! Utvendig > Takkonstruksjon/Loft [Gå til side](#)

! Utvendig > Vinduer [Gå til side](#)

! Utvendig > Dører [Gå til side](#)

! Innvendig > Radon [Gå til side](#)

! Våtrom > 1 - Etasje > Bad/vaskerom > Sanitærutstyr og innredning [Gå til side](#)

! Tomteforhold > Grunnmur og fundamenter [Gå til side](#)

TG 2 AVVIK SOM IKKE KREVER UMIDDELBARE TILTAK

! Utvendig > Nedløp og beslag [Gå til side](#)

! Innvendig > Etasjeskille/gulv mot grunn [Gå til side](#)

! Innvendig > Rom Under Terreng [Gå til side](#)

! Innvendig > Innvendige trapper [Gå til side](#)

! Våtrom > 1 - Etasje > Bad/vaskerom > Overflater vegger og himling [Gå til side](#)

! Våtrom > 1 - Etasje > Bad/vaskerom > Overflater Gulv [Gå til side](#)

! Våtrom > 1 - Etasje > Bad/vaskerom > Sluk, membran og tettesjikt [Gå til side](#)

! Våtrom > Kjeller > Bad/vaskerom > Overflater vegger og himling [Gå til side](#)

Sammendrag av boligens tilstand

! [Våtrom > Kjeller > Bad/vaskerom > Overflater Gulv](#) [Gå til side](#)

! [Tekniske installasjoner > Vannledninger](#) [Gå til side](#)

! [Tekniske installasjoner > Avløpsrør](#) [Gå til side](#)

! [Tomteforhold > Utvendige vann- og avløpsledninger](#) [Gå til side](#)

Tilstandsrapport

ENEBOLIG



Byggeår
1973

Anvendelse
Bolig

Standard
Normal standard på bygget ut ifra alder/konstruksjon .

Vedlikehold
Normalt vedlikeholdt

Tilbygg / modernisering

1985	Modernisering	- 1986-1988 og 2017. Vinduer i 1 og 2 etg.
2004	Modernisering	Ny taktekkning og beslag
2014	Modernisering	Ny luft til luft varmepumpe
2015	Modernisering	Nye inngangsdører
2015	Modernisering	Nye kjellervinduer
2015	Modernisering	- 2017-2021 og 2024 oppgradert div. overflater i 1 etg.
2015	Modernisering	Nytt sikringskap med automatsikringer i 1 etg. samt i kjeller.
2015	Modernisering	Oppgradert gang og stue i kjeller.
2015	Modernisering	2 nye 200 l varmtvannsbereidere
2015	Ombygging	Nytt bad
2015	Modernisering	Fjernet utvendig oljetank.
2015	Ombygging	Nytt kjøkken.
2020	Modernisering	Panelovner
2021	Modernisering	Ny drenering.
2023	Modernisering	Oppgradert soverom i kjeller.
2024	Modernisering	Spotlight i takutstikk v/inngangsparti.

UTVENDIG

! TG 1 Taktekkning

Punktet må sees i sammenheng med Takkonstruksjon/Loft

Tak tekket med Icopal Decra takplater.

Årstall: 2004 **Kilde:** Eier

Tilstandsrapport



! TG 2 Nedløp og beslag

Forkantblekk, takrenner og nedløp i lakkert metall.

Årstall: 2004 Kilde: Eier

Vurdering av avvik:

- Det mangler snøfangere på hele eller deler av taket, men det var ikke krav om dette på byggemeldingstidspunktet.

Konsekvens/tiltak

- Det er ikke krav om utbedring opp til dagens krav.

Kostnadsestimat: Ingen umiddelbar kostnad



! TG 2 Veggkonstruksjon

Vanlig bindingsverkskonstruksjon isolert med 10 cm mineralull. Stående utvendig malt panel.

Panelen er slitt og det er synlig råte i noe panel.

Vurdering av avvik:

- Det er påvist spredte råteskader i bordkledningen.
- Det er værslitt/oppsprukket trevirke/trepaneler.

Konsekvens/tiltak

- Råteskadet trekledning må skiftes ut.
- Det må foretas tiltak for å lukke avviket.

Kostnadsestimat: 10 000 - 50 000



! TG 2 Takkonstruksjon/Loft

Punktet må sees i sammenheng med Taktekking

Saltak i trekonstruksjoner, isolert med 10 cm mineralull.

Vurdering av avvik:

- Det er begrenset/dårlig ventilering av takkonstruksjonen.
- Hele takkonstruksjonen er gjenbygget. Det er ingen mulighet til vurdering utover alder og observasjoner fra underliggende etg.

Konsekvens/tiltak

- Det må gjennomføres ytterligere undersøkelser.
- Innhent dokumentasjon, om mulig.

Kostnadsestimat: Under 10 000

Tilstandsrapport



TG 2 Vinduer

Malte trevinduer med 2-lags isolerglass og ventil i karm 1 etg. fra 1985-1986-1988. I kjeller er det vinduer fra 2015 m/2-lag isolerglass og ventil i karm. På 1 soverom i 2 etg. er det et vindu med 2-lags isolerglass fra 2017. Malte koblet vinduer fra byggeår.

Vurdering av avvik:

- Det er avvik:

Mere enn halvparten av forventet brukstid er oppbrukt på vinduer fra byggeår- 1985-1986 og 1988.

Konsekvens/tiltak

- Tiltak:

Det bør påregnes utskifting av vinduene fra byggeår-1985-1986 og 1988.

Kostnadsestimat: 50 000 - 100 000



TG 2 Dører

Malte inngangsdører fra 2015 med glass i dørblad. Terrassedør fra byggeår m/2-lag isolerglass. Kjellerdør med glass i dørblad.

Vurdering av avvik:

- Det er avvik:

Terrassedør fra byggeår.

Konsekvens/tiltak

- Tiltak:

Det må påregnes en oppgradering av terrassedør fra byggeår.

Kostnadsestimat: 10 000 - 50 000



Tilstandsrapport



TG 1 Balkonger, terrasser og rom under balkonger

Takoverbygget inngangsparti på 3 m² i trekonstruksjoner. Spaltegulv. Spotligte i takutsikk v/inngangsparti. Trapp til terreng.



INNVENDIG

TG 1 Overflater

Pene innvendig overflater med en normal bruksslitasje. De fleste overflater i 1 etg. og kjeller er oppgradert i perioden 2015 - 2023. Malte lister.

Gulv. Fliser. Laminatgulv (m/noe svell på eldre overflater). Lakkert furu gulv.
Vegger. Malt mdf. veggplater. Tapet. Panel. Malt panel. Slette malte vegger.
Tak. Slett malt tak. Tak-ess. Malt panel. Panel.



TG 2 Etasjeskille/gulv mot grunn

Etasjeskiller mellom kjeller og 1 etg i betongkonstruksjoner, mellom 1 og 2 etg er det trekonstruksjoner

Vurdering av avvik:

- Målt høydeforskjell på mellom 10 - 20 mm innenfor en lengde på 2 meter. Tilstandsgrad 2 gis med bakgrunn i standardens krav til godkjente måleavvik.

Skjevhet er målt i stue i kjeller.

Konsekvens/tiltak

- For å få tilstandsgrad 0 eller 1 må høydeforskjeller rettes opp. Det vil imidlertid sjelden være økonomisk rasjonelt som et enkeltstående tiltak i en bolig som dette. Dersom boligen en gang skal renoveres, kan man vurdere slike tiltak.

Kostnadsestimat: Ingen umiddelbar kostnad

TG 2 Radon

Det bør gjennomføres radonmåling.

Vurdering av avvik:

- Det er ikke foretatt radonmålinger, og bygget er heller ikke utført med radonsperre.

Konsekvens/tiltak

- Det bør gjennomføres radonmålinger.

Kostnadsestimat: Under 10 000

TG 1 Pipe og ildsted

Tilstandsrapport

Enløps elementpipe i lecastein med peisovn m/glassdør i stue.
Feierluke i kjeller bod.



TG 2 Rom Under Terreng

Punktet må sees i sammenheng med 'Drenering'

Det er boret hull i utforet grunnmur i kjeller i 1 soverom og stue.
Fuktmåling med pigger inne i veggen - mot grunnmur. Det påvises fukt over normalen. På soverom 22% og stue 43%

Vurdering av avvik:

- Det er gjennom hulltaking påvist høyt fuktnivå inne i trekonstruksjonen i hulltakingen, men ikke påvist fuktskader i dette området. Høy luftfuktighet kan over tid føre til muggvekst eller svertning av materialer. Samtidig kan materialer og konstruksjoner bli ødelagt.

Konsekvens/tiltak

- Det påviste fuktnivå gir grunn til å overvåke konstruksjonen jevnlig for å se utvikling over tid, og eventuelt foreta tiltak for å unngå fuktskader.

Kostnadsestimat: Ingen umiddelbar kostnad



TG 2 Innvendige trapper

Svingtrapp med tette opptrinn fra 1 til 2 etg. Lakkert furuvanger, trinn og håndlist.

Svingtrapp med åpne opptrinn fra 1 etg. til kjeller. Lakkert furuvanger, rekkverk og håndlist. Det er kun en håndlist.

Vurdering av avvik:

- Det mangler håndløper på vegg i trappeløpet.

Konsekvens/tiltak

- Håndløper bør monteres, men det var ikke krav på byggetidspunktet.

Kostnadsestimat: Ingen umiddelbar kostnad



Tilstandsrapport



TG 1 Innvendige dører

Formpresset dører. Malte glatte dører. Fyllingsdør i furu.



TG 1 Andre innvendige forhold

Garderobeskap i 5 soverom. Plassbygget seng i 1 soverom i 2 etg.



VÅTROM

1 - ETASJE > BAD/VASKEROM

Generell

Eldre bad/vaskerom. Vinylbelegg m/oppbrett på gulv, fliser på vegger og malt slett tak. Benk med heldekkende vask. Speil m/overlys. Overskap. Høyskap. Frittstående klosett. Porselensvask. Dusjkabinett. Opplegg for vaskemaskin. Mekanisk avtrekk i tak.

1 - ETASJE > BAD/VASKEROM

TG 2 Overflater vegger og himling

Fliser på vegger og slett malt tak.

Vurdering av avvik:

- Det er avvik:

Mer enn halvparten av forventet brukstid er oppbrukt på fliser og smøremembran.

Konsekvens/tiltak

- Tiltak:

Fungerer med dagens tilstand.

Kostnadsestimat: Ingen umiddelbar kostnad

Tilstandsrapport

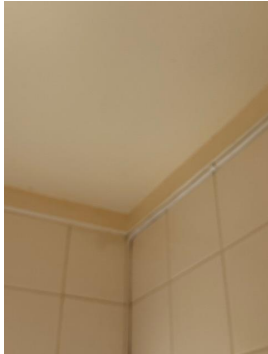

1 - ETASJE > BAD/VASKEROM

Overflater Gulv

Vinylbelegg med oppbrett på gulv. Høydeforskjell på gulv fra dørterskel til topp slukrist er 80 mm.

Vurdering av avvik:

- Det er avvik:

Mer enn halvparten av forventet brukstid er oppbrukt på vinylbelegg.

Konsekvens/tiltak

- Tiltak:

Fungerer med dagens tilstand.

Kostnadsestimat: Ingen umiddelbar kostnad

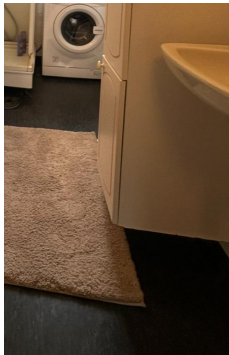

1 - ETASJE > BAD/VASKEROM

Sluk, membran og tettesjikt

Plastsluk med klemring. Vinylbelegg på gulv og fliser m/membran på vegger.

Vurdering av avvik:

- Mer enn halvparten av forventet brukstid er passert på membranløsningen.
- Mer enn halvparten av forventet brukstid er passert på slukløsningen.

Konsekvens/tiltak

- Overvåk tilstanden jevnlig. For å få tilstandsgrad 0 eller 1 må slukløsningen skiftes ut og sannsynligvis må også membransjiktet skiftes/utbedres. Det er imidlertid vanskelig å si noe om tidspunktet for når dette er nødvendig.

Kostnadsestimat: Ingen umiddelbar kostnad



1 - ETASJE > BAD/VASKEROM

Sanitærutstyr og innredning

Benk med heldekkende vask, porselensvask, overskap, speil m/overlys, høyskap, frittstående klosett, dusjkabinett, opplegg for vaskemaskin.

Vurdering av avvik:

- Det er påvist riss/sprekker i utstyr på våtrommet.
- Det er avvik:

Eldre innredning

Konsekvens/tiltak

- Tiltak:

Påregn en oppgradering

Kostnadsestimat: 10 000 - 50 000



1 - ETASJE > BAD/VASKEROM

Ventilasjon

Takmontert elektrisk styrt vifte

Tilstandsrapport



1 - ETASJE > BAD/VASKEROM

TG 1 Tilliggende konstruksjoner våtrom

Det er boret hull i vegg. Fuktmåling med pigger inne i vegg - mot bad/vaskerom. Det påvises ikke fukt over normalen.



KJELLER > BAD/VASKEROM

Generell

Bad/vaskerom fra 2015 - bygget av fagfolk. Fliser med varme på gulv, fliser på vegger og malt slett tak. Benk med heldekkende vask. Overskap m/speildør og overlys. Frittstående klosett. Dusjhjørne m/2-glassdører. Opplegg for vaskemaskin. Mekanisk avtrekk på vegg.

Årstall: 2015 Kilde: Eier

KJELLER > BAD/VASKEROM

TG 2 Overflater vegger og himling

Fliser på vegger og slett malt tak. I dusjhjørne er det nyere siliconfuger.

Årstall: 2015 Kilde: Eier

Vurdering av avvik:

- Det er påvist avvik i fuger.

I dusjhjørne

Konsekvens/tiltak

- Andre tiltak:

Silicon fuger er ikke fagmessig reparert/oppgradert.

Kostnadsestimat: Ingen umiddelbar kostnad



KJELLER > BAD/VASKEROM

TG 2 Overflater Gulv

Gulvfliser med varme. Høydeforskjell på gulv fra dørterskel til topp slukrist er 55 mm.

Generelt skal det kommenteres om fliser, at ved normal liming er det mangelfull fylling av lim under 10-20% av fliser og bom i deler/hele fliser kan forekomme.

Årstall: 2015 Kilde: Eier

Vurdering av avvik:

- Det er påvist avvik i fuger.

I dusjhjørne

Konsekvens/tiltak

- Andre tiltak:

Siliconfuger ikke fagmessig reparert/oppgradert.

Kostnadsestimat: Ingen umiddelbar kostnad

Tilstandsrapport



KJELLER > BAD/VASKEROM

! TG 1 Sluk, membran og tettesjikt

To plastsluk med klemring. Smøremembran på gulv og vegger.

Årstall: 2015

Kilde: Eier



KJELLER > BAD/VASKEROM

! TG 1 Ventilasjon

Veggmontert elektrisk styrt vifte

Årstall: 2015

Kilde: Eier

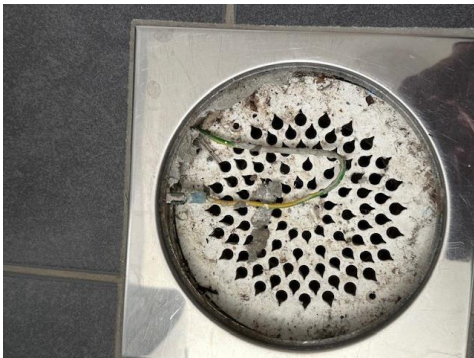

KJELLER > BAD/VASKEROM

! TG 1 Sanitærutstyr og innredning

Benk med heldekkende vask, overskap med speildører og overlys, frittstående klosett, dusjhjørne med to glassdører, opplegg for vaskemaskin.

Årstall: 2015

Kilde: Eier



KJELLER > BAD/VASKEROM

! TG IU Tilliggende konstruksjoner våtrom

Det er betongvegger i våtrom

Årstall: 2015

Kilde: Eier

Vurdering av avvik:

- Det er pga bygningsmessige hindringer ikke fysisk mulig å foreta hulltaking i vegg bak våtsone

Ved andre fuktundersøkelser enn hulltaking, er det ikke påvist indikasjon på fuktskader.

Konsekvens/tiltak

- Andre tiltak:

Gjennomfør ytterligere undersøkelser.

Kostnadsestimat: Ingen umiddelbar kostnad

KJØKKEN

1 - ETASJE > KJØKKEN

! TG 1 Overflater og innredning

Tilstandsrapport

Køkkeninnredning. Melaminbelagte skrog. Malte fyllingsdører og fronter. Et høyskap. Laminat benkeplate med nedfelt dobbel oppvaskkum m/1-greps blandebatteri. Fliser mellom benk og overskap. Innebygget platetopp, stekeovn, oppvaskmaskin og kjøleskap. Ventilatorhette over platetopp.



1 - ETASJE > KJØKKEN

 **Avtrekk**

Ventilatorhette over platetopp.



KJELLER > KJØKKEN

 **Overflater og innredning**

Køkkeninnredning fra 2015. Melaminbelagte skrog. Malte slette dører og fronter. Laminat benkeplate med nedfelt oppvaskkum m/1-greps blandebatteri. Fliser mellom benk og overskap. Frittstående komfyr, oppvaskmaskin og kjøleskap. Ventilator over komfyr.

Årstall: 2015

Kilde: Eier



KJELLER > KJØKKEN

 **Avtrekk**

Ventilator over komfyr.

Årstall: 2015

Kilde: Eier



TEKNISKE INSTALLASJONER

 **Vannledninger**

Tilstandsrapport

Vannrør i rør i rør system samt kobberør fra byggeår på hoveddelen av anlegget. Ute vannkran.

Vurdering av avvik:

- Mer enn halvparten av forventet brukstid er passert på innvendige vannledninger.

Mer enn halvparten av forventet brukstid er passert på innvendig kobberør.

Konsekvens/tiltak

- Det er ikke behov for utbedringstiltak siden anlegget fungerer i dag, men ut ifra alder kan skader plutselig oppstå på eldre anlegg.

Kostnadsestimat: Ingen umiddelbar kostnad



TG 2 Avløpsrør

Avløpsrør av plast

Vurdering av avvik:

- Mer enn halvparten av forventet brukstid er passert på innvendige avløpsledninger.

Konsekvens/tiltak

- Det er ikke behov for utbedringstiltak siden anlegget fungerer i dag, men ut ifra alder kan skader plutselig oppstå på eldre anlegg.

Kostnadsestimat: Ingen umiddelbar kostnad

TG 1 Ventilasjon

Ventilasjon gjennom veggventiler, ventiler i vinduskarmer og vinduer som kan åpnes. Mekanisk avtrekk på bad/vaskerom og kjøkken.



TG 1 Varmtvannstank

To 200 l varmtvannsberedere fra 2015, plassert i kjellerbod.

Årstall: 2015

Kilde: Eier



TG 1 Andre installasjoner

Luft til luft varmepumpe fra 2014. Huset har elektriske panelovner, elektrisk varmekabler i gulv på bad/vaskerom i kjeller og i soverom i kjeller.

Tilstandsrapport



Elektrisk anlegg

Dette er en forenklet kontroll begrenset til de spørsmål og undersøkelser som forskrift til avhendingslova (tryggere bolighandel) § 2-18 inneholder. Dette kan ikke sammenlignes med en kontroll utført av offentlig myndighet (Det lokale eltilsyn) eller registrert elektrovirksomhet, og en bygningssakkyndig har verken kompetanse eller lov til å foreta en slik kontroll.

Tilstandsgraden er vurdert ut fra den forenklede og begrensede kontrollen som forskriften inneholder. El-anlegget kan ha feil og mangler som en slik forenklet undersøkelse ikke vil avdekke. Vær derfor oppmerksom på denne risikoen, og søk videre veiledning eller få en fullstendig kontroll utført av registrert elektrovirksomhet.

To sikringskap med automatsikringer, oppgradert i 2015. Ny strømmåler, monert ute. Fiber bredbånd.

1. Foreligger det eltilsynsrapport de siste 5 år, og det er ikke foretatt arbeid på anlegget etter denne, utenom retting av eventuelle avvik i eltilsynsrapport (dvs en el-tilsynsrapport uten avvik)?

Nei

Spørsmål til eier

2. Når ble det elektriske anlegget installert eller sist gang totalt rehabilitert (årstall)? Med totalt rehabilitert menes fullstendig utskiftet anlegg fra inntakssikring og videre.
1973
3. Er alle elektriske arbeider/anlegg i boligen utført av en registrert elektroinstallasjonsvirksomhet?
Ja I følge eier er alt elektrisk arbeider utført av elektriker.
4. Er det elektriske anlegget utført eller er det foretatt tilleggsarbeider på det elektriske anlegget etter 1.1.1999?
Ja

Eksisterer det samsvarserklæring?

Ja

5. Foreligger det kontrollrapport fra offentlig myndighet – Det Lokale Eltilsyn (DLE) eller eventuelt andre tilsvarende kontrollinstanser med avvik som ikke er utbedret eller kontrollen er over 5 år?

Nei

6. Forekommer det ofte at sikringene løses ut?

Nei

7. Har det vært brann, branntilløp eller varmgang (for eksempel termiske skader på deksler, kontaktpunkter eller lignende) i boligens elektriske anlegg?

Nei

Generelt om anlegget

8. Er det tegn til at det har vært termiske skader (tegn på varmgang) på kabler, brytere, downlights, stikkontakter og elektrisk utstyr? Sjekk samtidig tilstanden på elektrisk tilkobling av varmtvannsbereider, jmfør eget punkt under varmtvannstank

Nei

9. Er der synlig defekter på kabler eller er disse ikke tilstrekkelig festet?

Nei

Inntak og sikringskap

10. Er det tegn på at kabelinnføringer og hull i inntak og sikringskap ikke er tette, så langt dette er mulig å sjekke uten å fjerne kapslinger?

Nei

11. Finnes det kursfortegnelse, og er den i samsvar med antall sikringer?

Ja

12. Foreta en helhetsvurdering av det elektriske anlegget, dets alder, allmenne tilstand og fare for liv og helse. Bør det elektriske anlegget ha en utvidet el-kontroll?

Nei

Generell kommentar

Ved omsetning av bolig vil man få endring i bruk av elektrisk anlegg. Derfor anbefales det på generelt grunnlag at en registrert elektroinstallatør foretar en kontroll av boliginstallasjonen ved eierskifte.

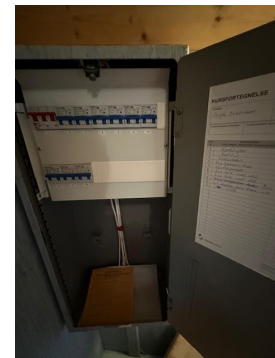

Branntekniske forhold

Tilstandsrapport

Dette er en forenklet kontroll begrenset til de spørsmål som fremkommer under. Tilstandsgraden er basert på retningslinjer til disse spørsmålene i bransjestandarden NS3600. Dette kan ikke sammenlignes med en fullstendig kontroll av branntekniske forhold av offentlig myndighet, eller en vurdering av boligens branntekniske forhold eller prosjektering fra en rådgiver med spesialkompetanse. En bygnings sakkyndig har verken kompetanse til å gi slik veiledning eller lov til å foreta en slik kontroll.

Tilstandsgraden er vurdert ut fra den forenklete og begrensede kontrollen. Det kan være feil og mangler om branntekniske forhold som en slik forenklet undersøkelse ikke vil avdekke. Vær derfor oppmerksom på denne risikoen, og søk videre veiledning eller rådgivning.

Brannslukker og røykvarslere i huset.

1. Er det mangler for brannslukningsutstyr i boligen iht. forskriftskrav på søknadstidspunktet, men minst Byggeforskrift 1985?
Nei
2. Er det skader på brannslukningsutstyr eller er apparatet eldre enn 10 år?
Nei
3. Er det mangler på røykvarsler i boligen iht. forskriftskrav på søknadstidspunktet, men minst Byggeforskrift 1985?
Nei
4. Er det skader på røykvarslere?
Nei

TOMTEFORHOLD

Byggegrunn

Byggegrunn er ikke kjent

TG 1 Drenering

Punktet må sees i sammenheng 'Rom under terreng'

Drenering fra 2021.

Årstall: 2021 Kilde: Eier



TG 2 Grunnmur og fundamenter

Betongfundament og plasstøpt betonggrunnmur som innvendig er isolert med siporex.
Ringmur under sportsbod er bøyd innover.

Vurdering av avvik:

- Grunnmuren har sprekkdannelser.
- Det er avvik:

Ringmur under sports bod v/inngangsparti har bøyd seg mye innover boden.

Konsekvens/tiltak

- Lokal utbedring må utføres.
- Tiltak:

Ringmur må sjekkes og utbedres.

Kostnadsestimat: 10 000 - 50 000



TG 0 Terrengforhold

Tilnærmet flatt terreng

TG 2 Utvendige vann- og avløpsledninger

Vann og avløpsrør er fra byggeår. Nye avløpsrør i 2021 fra utvendig kum til gata.

Vurdering av avvik:

- Mer enn halvparten av forventet brukstid er passert på utvendige avløpsledninger.

Tilstandsrapport

- Mer enn halvparten av forventet brukstid er passert på utvendige vannledninger.

Konsekvens/tiltak

- Det er ikke behov for utbedringstiltak siden anlegget fungerer i dag, men ut ifra alder kan skader plutselig oppstå på eldre anlegg.

Kostnadsestimat: Ingen umiddelbar kostnad

Konklusjon og markedsvurdering

Formål med takseringen: Salg

Hovedbyggets BRA/BRA-i
213 m²/209 m²

Enebolig: 3 Gang, Allrom, Loftrom/bod, Entré, 5 Soverom, 2 Bad/vaskerom, 2 Kjøkken, 2 Stuer, 2 Bod

Detaljert oppstilling over areal finnes i rapporten.

Markedsverdi

Kr 4 300 000

Vurdering av hva verdien er i det åpne eiendomsmarkedet på vurderingstidspunkt. I tilfelle det er andel fellesgjeld/fellesformue, borett, bruksrett eller festet tomt, er det gjort fradrag/tillegg for dette.

Les mer om markedsverdi på siste side i rapporten.

Teknisk verdi bygninger, med tomteverdi

Kr 4 500 000

Kostnaden ved å oppføre et tilsvarende bygg i henhold til dagens lovverk, med fradrag for utidsmessighet, elde, vedlikeholds mangler, gjenstående arbeider, tilstandssvekkelser og forskriftsmangler.

Les mer om teknisk verdi på siste side i rapporten.

Markedsverdi

4 300 000

Konklusjon markedsverdi

4 300 000

Markedsvurdering

Eiendommen ligger i et område med et velfungerende marked, og omsetningstiden ligger som landsgjennomsnittet.

Enebolig med 3 soverom samt utleiedel i kjeller med 2 soverom, beliggende i Waldemar Carlsens veg 16 på Langeland i Kongsvinger. Innvendig i 1 etg. har boligen nyere overflater, men eldre bad og kjøkken. 2 etg. er fra byggeår. Kjeller er i sin helhet fra 2015. Generelt oppført i gode og kjente konstruksjoner med den byggemåte som var vanlig ved oppføringstidspunktet. Enkelt opparbeidet utearealer.

Sammenlignbare salg

EIENDOM	SALGSDATO	PRISANT	PRIS	FELLESgj.	TOTALPRIS	M ² PRIS
1 Waldemar Carlsens veg 7 ,2214 KONGSVINGER 164 m ² 1971 5 sov	29-05-2022	3 900 000	4 500 000		4 500 000	27 439
2 Maurvegen 5 ,2214 KONGSVINGER 162 m ² 1970 4 sov	16-01-2024	4 300 000	4 150 000		4 150 000	25 617
3 Skrivervegen 35 ,2214 KONGSVINGER 226 m ² 1971 3 sov	22-06-2023	5 100 000	5 000 000		5 000 000	22 124

Om sammenlignbare salg

Utvalget er i utgangspunktet basert på likhetskriterier i forhold til den takserte boligen, men merk at det likevel kan være betydelige forskjeller i eksempel byggeår, arealer, soverom, beliggenhet, solforhold, utsyn mm. I tillegg vil det også kunne være store forskjeller i teknisk standard på de sammenlignbare boligene. Utvalget vil også kunne inneholde omsetningspriser som går vesentlig tilbake i tid. De ovennevnte forskjeller vil derfor være vurdert av takstmann og korrigert for i fastsettelsen basert på en skjønsmessig vurdering av markedsverdi.

Beregninger

Årlige kostnader

Forsikring, estimert	Kr.	10 000
Kommunale avgifter ink. eiendomsskatt	Kr.	12 229
Vann og avløp	Kr.	15 000
Vedlikehold, estimert	Kr.	12 000
Sum Årlige kostnader (Avrundet)	Kr.	49 000

Teknisk verdi bygninger

Enebolig

Normale byggekostnader (utregnet som for nybygg)	Kr.	4 250 000
Fradrag (utidsmessighet, elde, vedlikeholdsmangler, gjenstående arbeider, svekkelser og forskriftsmangler)	Kr.	- 1 550 000
Sum teknisk verdi - Enebolig	Kr.	2 700 000

Sum teknisk verdi bygninger

Kr. 2 700 000

Tomteverdi

Tomteverdi er en beregnet verdi for tomten slik den fremstår på befaringstidspunktet. Tomteverdien består av normal tomtekostnad i det aktuelle området og en vurdert verdi for beliggenhet. Normal tomtekostnad fremkommer ved å beregne teknisk verdi for råtomt, infrastruktur på tomten samt opparbeiding / beplantning, arrondering av terrenget og markedstilpasning for beliggenhet.

Normal tomteverdi	Kr.	1 800 000
-------------------	-----	-----------

Beregnet tomteverdi

Kr. 1 800 000

Tomteverdi og teknisk verdi bygninger

Tomteverdi og teknisk verdi bygninger for det aktuelle takstobjektet (Avrundet)	Kr.	4 500 000
--	------------	------------------

Arealer, byggetegninger og brannceller

Standard gjeldende fra 01.01.2024

Arealmålinger og arealoppsett er basert på Norsk standard 3940:2023 Areal- og volum-beregninger av bygninger. Arealet gjelder for tidspunktet da boligen ble målt

Hva er måleverdig areal?

Arealet i rommet må ha minst 1,90 m fri høyde over gulvet og minst bredde på 0,60 m. Et loft med skråtak vil for eksempel bare få registrert målbart areal der høyden er minst 1,90 m og bredden minst 0,60 m. Rommet må ha dør eller luke, og gangbart gulv.

Hva er bruksareal?

$$\text{BRA} = \text{BRA-i} + \text{BRA-e} + \text{BRA-b}$$

Bruksarealet for bygningen er bruttoarealet minus arealet som opptas av yttervegger.

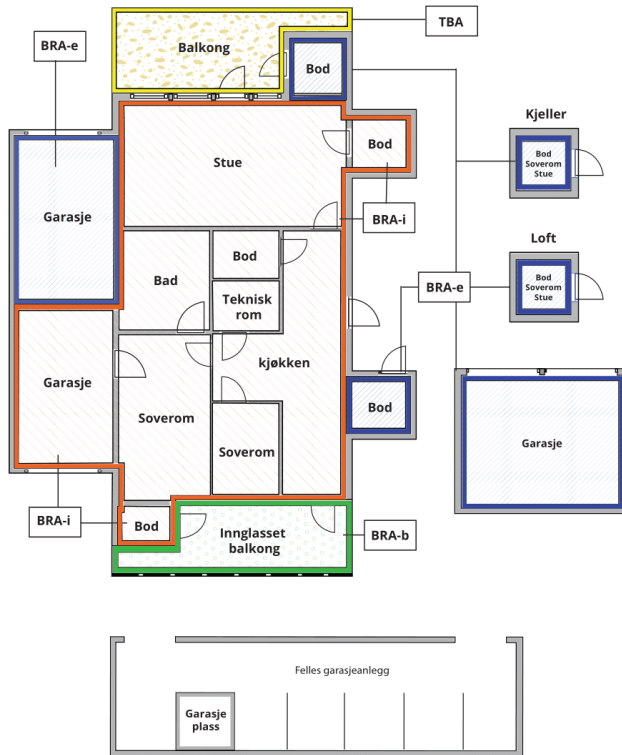

Carport og/eller garasjeplass i felles garasjeanlegg er ikke måleverdig areal

Internt bruksareal (BRA-i)	Arealet innenfor boenheten(e)
Ekstern bruksareal (BRA-e)	Arealet av alle rom utenfor boenheten(e) og som tilhører denne, slik som for eksempel bod
Innglasset balkong mv (BRA-b)	Arealet av innglasset balkong, veranda eller altan når denne er tilknyttet boenheten(e)
Terrasse- og balkongareal (TBA)	Arealet av terrasser, åpne balkonger og åpen altan tilknyttet boenheten(e)

Gulvareal (GUA)

Er sum av BRA (bruksareal) og ALH (areal med lav takhøyde).

Areal med lav takhøyde (ALH) er ikke måleverdig areal, som skyldes skråtak og lav himlingshøyde.

GUA kan opplyses i markedsføring der det er aktuelt for den konkrete boligen og kun sammen med BRA-i, for eksempel der gulvflaten har en verdi og har funksjon ved møblering og bruk av rommene. Ikke innredet areal som kaldloft, måles og oppgis normalt ikke.

Arealet kan ikke alltid fastsettes nøyaktig

Areal kan være komplisert eller umulig å måle opp nøyaktig fordi det er vanskelig å fastslå tykkelsen på innervegger, skjevheter i og utforming av bygningskonstruksjoner som karnapp, buer og vinkler som ikke er rette, åpne rom over flere etasjer og så videre.

Eiendommens markedsverdi kan ikke baseres på en matematisk beregning basert på antall kvadratmeter opplyst i rapporten. Opplysninger om areal kan altså ikke alene benyttes for å beregne eiendommens verdi.

Den bygningsfaglige kan avdekke eventuelle bruksendringer og avvik i branncelleinndeling

Den bygningsfaglige ser på byggetegninger hvis de er tilgjengelige og dette er en del av oppdraget, og vurderer bruken av boligen opp mot tegningene. Hvis den bygningsfaglige avdekker at en bolig ikke ser ut til å være delt opp i brannceller etter kravene i byggeteknisk forskrift på befaringstidspunktet, skal det opplyses om dette.

Reglene om bruksendring og brannceller kan være kompliserte. Søk videre faglige råd om rapporten ikke gir deg svar. Den bygningsfaglige kan ikke vurdere og svare på alle spørsmål, og kan heller ikke vite om kommunen kan gi unntak for kravene som gjelder. [Vil du vite mer?](#)

Om brannceller

En branncelle er hele eller avgrensede deler av en bygning hvor en brann fritt kan utvikle seg uten at den kan spre seg til andre bygninger eller andre deler av bygningen i løpet av en fastsatt tid.

Om bruksendring

Bruksendring er å endre bruken av et rom fra en tillatt bruk til en annen. Dette kan kreve søknad og tillatelse, for eksempel hvis du endrer et rom fra bod til soverom eller arbeidsrom, eller hvis du endrer en bolig til to separate boliger.

Rom for varig opphold har krav til takhøyde, romstørrelse, rømningsvei og lysforhold som må være oppfylt. Du kan søke kommunen om unntak for kravene, men kan ikke regne med å få unntak for krav som går på helse og sikkerhet, for eksempel krav til rømningsvei.

Bruksendring som krever godkjenning, og som ikke er søkt bruksendret, er ulovlig. Kommunen kan etter plan- og bygningsloven kapittel 32 forfølge overtredelser. Kommunen kan pålegge deg å avslutte den ulovlige bruken, eventuelt å rette eller tilbakeføre rommet til godkjent bruk.

Arealer

Enebolig

Ny arealstandard

Etasje	Bruksareal BRA m ²			SUM	Terrasse- og balkongareal (TBA)
	Internt bruksareal (BRA-i)	Eksternt bruksareal (BRA-e)	Innglasset balkong (BRA-b)		
2 - Etasje	26			26	
1 - Etasje	96	4		100	3
Kjeller	87			87	
SUM	209	4			3
SUM BRA	213				

Romfordeling

Etasje	Internt bruksareal (BRA-i)	Eksternt bruksareal (BRA-e)	Innglasset balkong (BRA-b)
2 - Etasje	Gang , Loftrom/bod, Loftrom/bod		
1 - Etasje	Entré , Gang , Soverom , Bad/vaskerom , Soverom 2, Soverom 3, Kjøkken , Stue	Sports bod	
Kjeller	Gang , Soverom , Soverom 2, Bad/vaskerom , Stue , Kjøkken , Bod		

Kommentar

Lovlighet

Byggetegninger

Det foreligger godkjente og byggemeldte tegninger, men det er avvik fra disse.

Kommentar:

Brannceller

Er det påvist synlige tegn på avvik i branncelleinndeling ut ifra dagens byggeteknisk forskrift?

Ja Nei

Nyere håndverkstjenester

Er det ifølge eier utført håndverkstjenester på boligen siste 5 år?

Kommentar: Bla. ny drenering.

Ja Nei

Krav for rom til varig opphold

Er det påvist avvik i forhold til rømningsvei, dagslysflate eller takhøyde?

Ja Nei

Kommentar:

Total fordeling mellom P-ROM og S-ROM

Tabellen under viser fordelingen av P-ROM og S-ROM etter veiledningen til NS 3940: 2012. Dette er til informasjon og til sammenligning. Tallene er omtrentlige, kan avvike fra faktiske målinger og er ikke juridisk bindende

	P-ROM(m2)	S-ROM(m2)
Enebolig	200	9

Kommentar

Enebolig

I tillegg et takoverbygget inngangsparti på 3 m2 og en bod på 4 m2.

Befarings - og eiendomsopplysninger

Befaring

Dato	Til stede	Rolle
11.9.2024	Arne Skyrud	Takstingeniør
	Olav Sondre Strand	Kunde

Matrikkeldata

Kommune	gnr.	bnr.	fnr.	snr.	Areal	Kilde	Eieforhold
3401 KONGSVINGER	50	111		0	1196.2 m ²	BEREGNET AREAL (Ambita)	Eiet

Adresse

Waldemar Carlsens veg 16

Hjemmelshaver

Strand Olav Sondre

Felles formue

Kr.

Felles gjeld:

Kr.

Eiendomsopplysninger

Beliggenhet

Huset er beliggende i Waldemar Carlsens veg 16 på Langeland i Kongsvinger. Boligen ligger sydvestvendt i skrående terreng og har en fin og solrik beliggenhet. Nærhet til barnehage, barneskole, ungdomsskole, videregående skoler og idrettsanlegg. Gåavstand til butikker, kjøpesenter og spisesteder. Kort vei til flotte friluftsområder.

Adkomstvei

Offentlig vei.

Tilknytning vann

Eiendommen er tilknyttet offentlig vannforsyning via private stikkledninger.

Tilknytning avløp

Eiendommen er tilknyttet offentlig avløpsnett via private stikkledninger.

Regulering

Eiendommen ligger i et område regulert til boligbebyggelse.

Om tomten

Tomten er tilnærmet flat og er enkelt opparbeidet og beplantet. Gruset innervei og biloppstillingsplass. Gode solforhold.

Tinglyste/andre forhold

Loftrum/bod er ikke søkt om.

Skattetakst og formuesverdi

Skattetakst	År	
1 467 900	2024	
Formuesverdi	År	Kommentar
736 084	2024	Som primærbolig

Siste hjemmelovergang

Kjøpesum	År
3 050 000	2017

Forsikring

Selskap	Avtalenr	Type	Forsikringssum	Årlig premie
Ikke opplyst		Fullverdi		10 000
Kommentar	Estimert			

Kilder og vedlegg

Dokumenter

Beskrivelse	Dato	Kommentar	Status	Sider	Vedlagt
Egenerklæring	11.09.2024		Gjennomgått	5	Nei
Kvitt. off. avgifter	11.09.2024		Gjennomgått	1	Nei
Eiendomsverdi.no	11.09.2024		Gjennomgått	1	Nei
Situasjonskart	11.09.2024		Gjennomgått	1	Nei
Forsikringsavtale	11.09.2024		Gjennomgått	1	Nei

Tilstandsrapportens avgrensninger

STRUKTUR • REFERANSENIVÅ • TILSTANDSGRADER

- Rapporten er basert på innholdskrav i Forskrift til avhendingslova (tryggere bolighandel). Formålet er å gi en tilstandsanalyse til bruk for den som bestiller og/eller i et salg til forbruker, og ikke for andre tredjeparter. Rapportens omfang, struktur, metode og begrepsbruk følger i hovedsak Norsk Standard NS 3600:2018 (Teknisk tilstandsanalyse ved omsetning av bolig), samt Takstbransjens retningslinjer ved tilstandsrapportering for boliger og Takstbransjens retningslinjer for arealmåling.
- Tilbakeholdt eller uriktig informasjon som har betydning for vurderingen, er ikke bygningssakkyndiges ansvar. Rapporten beskriver avvik, altså en tilstand som er dårligere enn referansenivået. Rapporten framhever normalt ikke positive sider ved boligen ut over det som fremgår av tilstandsgradene.
- Tilstanden angis i rapporten og gir uttrykk for en gitt forventet tilstand blant annet vurdert ut fra alder og normal bruk slik:

i) **Tilstandsgrad 0, TG0:** Ingen avvik eller skader. I tillegg må bygningsdelen være tilnærmet ny, mindre enn 5 år, og det foreligger dokumentasjon på faglig god utførelse.

ii) **Tilstandsgrad 1, TG1:** Mindre avvik. Normal slitasje. Strakstiltak ikke nødvendig. TG1 kan gis når bygningsdelen er tilnærmet ny og det ikke foreligger dokumentasjon på faglig god utførelse.

iii) **Tilstandsgrad 2, TG2:** Vesentlige avvik, og mindre avvik som etter NS 3600 gir TG 2, men som ikke nødvendigvis krever umiddelbare tiltak. I denne rapporten kan TG2 i Rapportsammendrag være inndelt i TG2 som krever tiltak og de som ikke krever umiddelbare tiltak. Konstruksjonen har normalt enten feil utførelse, en skade eller symptomer på skade, sterk slitasje eller nedsatt funksjon. Vedlikehold eller tiltak trengs i nær fremtid, det er grunn til å varsle fare for skader på grunn av alder eller overvåke spesielt på grunn av fare for større skade eller følgeskade. For skjulte konstruksjoner vil alder i seg selv være et symptom som kan gi TG2. For synlige konstruksjoner kan alder sammen med andre symptomer og momenter gi TG2. Avvik under TG2 kan gis sjablongmessig anslag.

iv) **Tilstandsgrad 3, TG3:** Store eller alvorlige avvik. Kraftige symptomer på forhold som man må regne med trenger utbedring straks eller innen kort tid. Påvist funksjonssvikt eller sammenbrudd. Avvik under TG3 skal gis sjablongmessig anslag.

v) **Tilstandsgrad TGiu:** Ikke undersøkt/ikke tilgjengelig for undersøkelse.

- Ved TG0 og TG1 gis det normalt ingen begrunnelse for valg av tilstandsgrad, fordi bygningen eller bygningsdelen da bare har normal slitasje. For anbefalte tiltak ved TG2 og TG3 må bruker av rapporten vurdere om tiltakene er nødvendige og lønnsomme. Hva det vil koste å utbedre rom eller bygningsdeler er et sjablongmessig anslag basert på registrert avvik og angitte tiltak i rapporten. Anslaget er gitt på generelt grunnlag og basert på erfaringstall i seks intervaller, og kan ikke forveksles med en konkret vurdering og tilbud fra en entreprenør eller håndverker. Det må eventuelt innhentes tilbud for en nærmere undersøkelse, og konkret og nøyaktig vurdering av utbedringskostnad. Kostnader til ikke oppdagede avvik/utbedringer/feil kan forekomme. Utbedringskostnad avhenger av personlige preferanser og markedspris på materialer og tjenesteyter.

PRESISERINGER

- Avvik vurderes ut fra tekniske forskrifter på godkjenningstidspunktet for bygget. Noen bygningsdeler vurderes

etter gjeldende teknisk forskrift på befaringstidspunktet. Dette gjelder blant annet:

i) Bad, vaskerom (våtrom)

ii) Forhold rundt brann, rømming, sikkerhet, for eksempel rekkverkshøyder/åpninger, ulovlige bruksendringer, brannceller mv.

- For skjulte konstruksjoner slik som vann og avløp uten dokumentasjon, er kvalitet og alder vurdert.

- Fastmonterte installasjoner, for eksempel innfelt belysning (downlights), demonteres ikke for å sjekke dampspærren bak. Dette av hensyn til bygningssakkyndiges kompetanse og risikoen for skade.

- Kontroll av fukt i konstruksjonen ved hulltaking i bad og vaskerom (våtrom), rom under terreng (kjelleretasje, underetasje og sokkeletasje) eller andre bygningsdeler skjer etter eiers aksept. Hulltaking av våtrom og rom under terreng kan unntaksvis unnlates, se Forskrift til Avhendingsloven.

- Kontroll av romfunksjoner for P-ROM utføres kun når det ikke foreligger godkjente og byggemeldte tegninger, eller når tegninger ikke stemmer med dagens bruk.

- Bygningssakkyndig gir en forenklet vurdering av branntekniske forhold og elektriske installasjoner i boligen dersom det er mer enn fem år siden sist boligen hadde el-tilsyn. Bygningssakkyndig kan anbefale å konsultere offentlige myndigheter eller kvalifisert elektrofaglig fagperson ved behov for grundigere undersøkelser.

TILLEGGSENDERSØKELSER

Etter avtale kan tilstandsanalysen utvides til også å omfatte tilleggssundersøkelser utover minimumskravet i forskriften.

BEFARINGEN

Rapporten gir en vurdering av byggverk og bygningsdeler som bygningssakkyndig har observert, og som fremkommer av Forskrift til avhendingsloven. Rapporten er likevel ingen garanti for at det ikke kan finnes skjulte feil, skader og mangler. NS 3600:2018 (Teknisk tilstandsanalyse ved omsetning av bolig) har undersøkelsesnivå fra 1 til 3, der undersøkelsesnivå 1 er det laveste og baseres på visuell observasjon. Rapporten baseres på undersøkelsesnivå 1 med få unntak (våtrom og rom under terreng). I praksis betyr dette at gjennomføringen av befaringen begrenses som følger:

- Det utføres kun visuelle observasjoner på tilgjengelige flater uten fysiske inngrep (f.eks. riving).

- Flater som er skjult av snø eller på annen måte ikke er tilgjengelig eller skjult, blir ikke kontrollert. Det foretas ikke funksjonssprøving av bygningsdeler, som isolasjon, piper, ventilasjon, el. anlegg, osv.

- Det gis ingen vurdering av boligens tilbehør, hvite- og brunevarer og annet inventar. Dette gjelder også integrert tilbehør.

- Inspisering av yttertak er basert på det som er synlig, normalt på insiden fra loftet og utvendig fra stige/bakkenivå. Befaring av tak må være sikkerhetsmessig forsvarlig for å kunne gjennomføres.

- Stikkprøvetakninger er utvalgt tilfeldig og kan innebære kontroll under overflaten med spiss redskap eller lignende.

Tilstandsrapportens avgrensninger

UTTRYKK OG DEFINISJONER

- Tilstand: Byggverkets eller bygningsdelens tekniske, funksjonelle eller estetiske status på et gitt tidspunkt.
- Symptom: Observerbart forhold som gir indikasjon på hvilken tilstand et byggverk eller en bygningsdel befinner seg i. Benyttes ved beskrivelse av avvik.
- Skadegjørere: Zoologiske eller biologiske skadegjørere, i hovedsak råte, sopp og skadedyr.
- Fuktøk: Overflatesøk med egnet søkeutstyr (fuktindikator) eller visuelle observasjoner.
- Fuktmåling: Måling av fuktinnhold i materiale eller i bakenforliggende konstruksjon ved bruk av egnet måleutstyr (blant annet hammerelektrode og pigger).
- Utvidet fuktøk (hulltaking): Boring av hull for inspeksjon og fuktmåling i risikoutsatte konstruksjoner, primært i tilstøtende vegger til bad, utforede kjellervegger og eventuelt i oppforede kjellergulv.
- Normal slitasjegrade: Forventet nedsliting av materiale i overflaten som er basert på enkle visuelle observasjoner. Kan vurderes sammen med bygningsdelens alder.
- Forventet gjenværende brukstid: Anslått tid et byggverk eller en del av et byggverk fortsatt vil være tjenlig for sitt formål (NS3600, Termer og definisjoner punkt 3.9)

AREALBEREGNING FOR BOENHETER

- Areal fastsettes etter Forskrift til avhendingsloven og Norsk Standard 3940 Areal- og volum-beregninger av bygninger fra 2023.
- Areal oppgis i hele kvadratmeter i rapporten, og gjelder for det tidspunkt oppmålingen fant sted.
- Bruksareal (BRA) er det måleverdige arealet som er innenfor omsluttete vegger målt i gulvhøyde (bruttoareal minus arealet som opptas av yttervegger). I tillegg til gulvhøyde gjelder regler om fri bredde for at arealet skal være måleverdig, med betydning for BRA av for eksempel loft med skråtak. BRA består av internt bruksareal (BRA-i), eksternt bruksareal (BRA-e) og innglasset balkong mv (BRA-b). Terrasse- og balkongareal (TBA) opplyses der tilstandsrapporten skal benyttes i boligomsetningen og der det er aktuelt. I tillegg kan gulvareal (GUA) og areal med lav takhøyde (ALH) opplyses sammen med BRA der det er aktuelt og en del av oppdraget. Rom skal ha atkomst og gangbart gulv for å kunne regnes som BRA/måleverdig areal.
- Arealet måles og oppgis dersom arealet oppfyller krav til måleverdighet, slik som at arealet må ha minst en bredde på 0,6m og minst en høyde på 1,9 m osv. Et rom kan være i strid med teknisk forskrift og mangle godkjenning hos kommunen for den aktuelle bruken, uten at dette får betydning for om arealet måles og oppgis i tilstandsrapporten. Når arealet måles tas det ikke hensyn til om arealet er lovlig oppført eller om bruken er lovlig, bruksendringer, lysforhold eller andre sikkerhetsmangler.
- Eiendommens markedsverdi kan ikke baseres på en rent matematisk beregning i forhold til antall kvadratmeter opplyst i rapporten. Opplysninger om areal kan altså ikke alene benyttes for beregning av eiendommens verdi.

• Rom som ligger utenfor boenheten, men som eier har påvist og/eller opplyst at tilhører boenheten, er oppmålt og inkludert i BRA-e. Det er ikke fremvist dokumentasjon på at rommet tilhører boenheten, med mindre dette er angitt særskilt. Rom utenfor boenheten kan omdisponeres av borettslaget/sameiet og dette kan påvirke boligens BRA. Vær oppmerksom på at NS 3940:2023 og eierseksjonsloven har ulik definisjon av fellesareal. Ved arealmåling gjelder NS 3940:2023 som definerer fellesareal slik: "Delen av bygning som brukes av to eller flere bruksenheter eller til bygningens forvaltning, drift eller vedlikehold.

• I en overgangsperiode skal rapporter som benyttes i boligomsetningen eller dersom det er en del av oppdraget også opplyse om fordelingen mellom P-ROM og S-ROM med utgangspunkt i definisjonene som fremkommer av veiledningen til Norsk Standard 3940 Areal- og volum-beregninger av bygninger fra 2012. Fordelingen mellom P-ROM og S-ROM er basert på veiledningen og bygningssakkyndiges eget skjønn. P-ROM er måleverdige rom som benyttes til kort eller langt opphold. S-ROM er måleverdige rom som benyttes til lagring, og tekniske rom. Bruken av et rom på befaringstidspunktet har betydning for om rommet defineres som P-ROM eller S-ROM. Dette betyr at rommet både kan være i strid med teknisk forskrift og mangle godkjenning i kommunen for den aktuelle bruken, uten at dette vil få betydning for valg av arealkategori.

• Se øvrig informasjon om areal i rapporten, Norsk Standard 3940 (2012 og 2023) og veiledningen til disse.

PERSONVERN

iVerdi AS, bygningssakkyndig og takstforetaket behandler personopplysninger som bygningssakkyndig trenger for å kunne utarbeide rapporten. Personvernerklæring med informasjon om bruk av personopplysninger og dine rettigheter finner du her [Personvernerklæring - iVerdi](#)

DELING AV PERSONOPPLYSNINGER FOR TRYGGERE BOLIGHANDEL OG MULIG RESERVASJON

Norsk takst og deres samarbeidspartnere benytter personopplysninger fra rapporten for analyse- og statistikkformål, samt utvikling og drift av produkter og tjenester for takstbransjen og andre aktører i bolig-omsetningen. Les mer om dette og hvordan du kan reservere deg på <https://www.norsktakst.no/norsk/om-norsk-takst/personvernerklæring/reservasjon/>

Vendu lager en boliganalyse basert på opplysninger fra rapporten. Les mer om dette og hvordan du kan reservere deg her: <https://samtykke.vendu.no/SC8444>

KLAGEORDNING FOR FORBRUKERE

Er du som forbruker misfornøyd med bygningssakkyndiges arbeid eller opptreden ved taksering av bolig eller fritidshus, se www.takstklagenemnd.no for mer informasjon