



aktiv.

Finnholtvegen 181, 2114 DISENÅ

**Trivelig og lettstelt enebolig med
alt på ett plan * Garasje * Solrik
tomt**



Daglig leder / Eiendomsmegler MNEF

Kjetil Bekkevold

Mobil 404 78 039

E-post kjetil.bekkevold@aktiv.no

Aktiv Eiendomsmegling Kongsvinger

Storgata 40, 2212 Kongsvinger. TLF. 62 88 84 20

Nøkkelinformasjon

Prisant.: Kr 2 100 000,-
Omkostn.: Kr 53 890,-
Total ink omk.: Kr 2 153 890,-
Selger: Eva Irene Nordstad

Salgsobjekt: Enebolig
Eierform: Eiet
Byggeår: 1984
BRA-i/BRA Total 101/133 kvm
Tomtstr.: 1342.8 kvm
Soverom: 3
Gnr./bnr. Gnr. 72, bnr. 88
Oppdragsnr.: 1202260056

Trivelig og lettstelt enebolig med alt på ett plan * Garasje * Solrik tomt

Lettstelt enebolig med fin planløsning og alle boligrom på en flate. Huset inneholder stor stue og spisestue med utgang en fin og solrik terrasse, pent kjøkken, eldre bad, wc, flott vaskerom, 3 soverom og en bod. Huset fra 1984 er godt vedlikeholdt og er oppusset en del i perioden 2011-2016. Noe vedlikehold/oppgraderinger må påregnes. Huset varmes opp med nyere luft til luft varmepumpe, varmekabler og vedovn i stue.

På eiendommen er også en garasje m/bod. Flat og solrik tomt som ligger langs Finnholtvegen, omringet av jorder og noen få eneboliger. På Disenå er det en barnehage og idrettsplass/fotballbane. Det er også nærhet til fine turområder med muligheter for hyggelige gå- og sykkelturner, langrenn, fiske mm. Det er 14 min med bil til Skarnes, og 1 time til Oslo.

Velkommen på visning!



Innhold

Nøkkelinformasjon	2
Om eiendommen	4
Plantegning	34
Tilstandsrapport	36
Egenerklæring	58
Energiattest	64
Nabolagsprofil	69
Andre vedlegg	72
Budskjema	80

Om eiendommen

Om boligen

Areal

BRA - i: 101 kvm

BRA - e: 32 kvm

BRA totalt: 133 kvm

TBA: 20 kvm

Bruksareal fordelt på etasje

1. etasje

BRA-i: 101 kvm Entré, toalettrom, gang, bad, 3 soverom, stue, kjøkken, vaskerom, bod

TBA fordelt på etasje

1. etasje

20 kvm

Garasje

Bruksareal fordelt på etasje

1. etasje

BRA-e: 32 kvm Garasje og bod

Tomtetype

Eiet

Tomtestørrelse

1342.8 kvm

Tomtebeskrivelse

Tomten er beliggende i tilnærmet flatt terreng. Gruset innervei og biloppstillingsplass. Enkelt opparbeidet utearealer med plen og div. prydbusker. Rolig og solrikt område.

Oppgitt areal er omtrentlig. Oppmålte grenser er usikre. Se vedlagt grunnkart.

Beliggenhet

Eneboligen ligger langs Finnholtvegen, i landlige omgivelser på Disenå i Sør-Odal kommune. Det er ca. 12 minutters kjøring til Skarnes med et variert utvalg av forretninger og servicetilbud. Til nærmeste bussholdeplass er det ca 900 meter. Med bil tar det ca. 30 min til Kongsvinger, 45 min til Oslo Lufthavn og ca 1 time til Oslo.

På Disenå er det en barnehage og idrettsplass/fotballbane. Det er også fine turområder og lysløype med muligheter for hyggelige gå- og sykkelturner, langrenn, fiske mm. På Disenå arrangeres hvert år Audunbakken-festivalen. På "Disi-stranda" er det fint å bade om sommeren.

Adkomst

Se vedlagte kart. Det vil bli satt opp visningsskilt ved fellesvisninger.

Bebyggelsen

Området består hovedsakelig av spredt boligbebyggelse og gårdsbruk.

Barnehage/Skole/Fritid

Barna i området sokner til Glommasvingen skole (1.-10.trinn), som ligger på Skarnes.

Avstand dit er ca 10,3 km

Videregående skoler finnes på Kongsvinger.

Til Disenå barnehage er det ca 1,2 km.

På Disenå finnes idrettsplass/fotballbane. Skarnes har et godt aktivitetstilbud for barn- og unge. Kulturskolen i Odalen tilbyr kurs innenfor flere musikkfag, samt dans, teater og husflid. Skarnes har også en stor idrettshall. På Skarnes og tilliggende steder er det tilbud om fotball, håndball, kickboksing, vannski, volleyball, speider m.m.

Offentlig kommunikasjon

Til nærmeste bussholdeplass, Ringstad er det ca 900 m.

Skarnes har også gode togforbindelser til bla. Oslo slik at man også kan benytte seg av kollektivtransport.

Bygningssakkyndig

Arne Skyrud Takstforretning AS;

Type rapport

Tilstandsrapport

Byggemåte

Enebolig bygget i 1984:

Boligen er fundamentert på isolert ringmur med støpt plate på mark. Drenering fra byggeår. Tak teknet med takshingel fra 2011. Siden taket (takkonstruksjon, taktekking og skorstein) kun er observert fra bakkenivå, er vurderingen begrenset av dette. Forkantblekk, takrenner og nedløp i metall. Vanlig bindingsverkskonstruksjon isolert med mineralull. Stående utvendig malt panel m/liggende panel i gavlpiss. Noe panel er byttet i 2012. Saltak i trekonstruksjoner. Kaldt loft, med isolert etasjeskiller mellom 1 etg. og loft. Luftig og tørt. Eldre svertesopp i u-tak mellom to sperrer ca. midt på loftet

mot nord. Vinduer med 3-lag isolerglass og ventil i karm. Teak inngangsdør med glass i dørblad. Malte teak terrassedører m/3-lag isolerglass. Terrassedør v/stue er slitt. Terrasse v/stue på 20 m², i trekonstruksjoner. Spaltegulv og rekkverk med liggende spiler og håndlist. Levegg mot øst. Utelys. Stikkontakter. Markise. Takoverbygget inngangsparti. Betongheller på terreng. Teglsteinsvegg v/inngangsdør med uferdige foger (TG 2). Utelys.

Garasje bygget i 1984:

Garasje fundamentert på betongplate med lav grunnmur. Uisolert, enkel bindingsverkskonstruksjon i tre. Stående malt utvendig panel m/liggende panel i gavlspiss. Saltak i trekonstruksjoner, tekket med bølgetakplater. Vippeport. Inngangsdør. To vinduer. Garasjen er i dårlig forfatning og det må påregnes en oppgradering. Bygget bærer preg av noe manglende vedlikehold og oppgraderinger. Bygget er ikke tilstandsvurdert ihht Forskrift til avhendingslova og NS3600.

Sammendrag selgers egenerklæring

Boligen ble kjøpt 2010

Selger har bodd i boligen de 12 siste månedene

Boligselger har kjøpt boligselgerforsikring

1. Vet du om det er, eller har vært, feil eller skader på bad/våtrom?

Ja

Vannlekasje på vaskerom i 2016. Det var forsikringssak og vaskerommet ble fullt utbedret og pusset opp.

Er det gjort tiltak, eller er feilen/skaden utbedret?

Ja

Faglært arbeid:

Hvilket år ble jobben fullført?: 2016

Firmanavn: Ringstad bygg AS

Beskrivelse av arbeidet: Vannrør byttet, nytt våtromsbelegg og våtromsplater på vegg, samt byttet varmtvannsbereder

5. Vet du om det er utført arbeid på tak, yttervegg, vindu, dører eller annen fasade, enten av deg eller tidligere eiere?

Ja

Ufaglært arbeid:

Hvilket år ble jobben fullført?: 2011

Beskrivelse av arbeidet: Lagt nytt tak, shingel.

16. Vet du om eiendommen har privat vannforsyning, vannbrønn, septiktank, pumpekum, avløpskvern eller lignende?

Ja

Har du opplevd at dette har vært ustabil?

Nei, ikke som jeg kjenner til

23. Vet du om det er gjort arbeid på det elektriske anlegget, enten av deg eller tidligere eiere?

Ja

Faglært arbeid:

1. Hvilket år ble jobben fullført?: 2016

Firmanavn: Bekkevold elektro

Beskrivelse av arbeidet: Byttet ut noen kurser til automatsiktinger

37. Har boligen garasje eller øvrige tilleggsbygninger?

Ja

Vet du om det feil eller skader ved garasje eller øvrige tilleggsbygninger?

Ja

Gammel garasje med flere feil og mangler.

Er det gjort tiltak, eller er feilen/skaden utbedret?

Nei, ikke som jeg kjenner til

40. Er det bestilt Norgespris på strøm?

Nei

Innhold

Boligen inneholder entré, toalettrom, gang, bad, 3 soverom, stue, kjøkken, vaskerom og bod.

Standard

Eneboligen er normalt vedlikeholdt, og er oppusset en del i perioden 2011-2016.

Boligen er imidlertid blitt noen år og det bør påregnes noe vedlikehold/oppgraderinger.

Overflater:

Gulv. Laminatgulv. Vinylbelegg. Skifer fliser.

Vegger. Tapet. Malt tapet. Malt slett vegg. Malt panel. Malt glassfigerstrie.

Tak. Tak-ess.

Malte lister.

Slette finerte dører fra byggeår. Dør med glass i dørblad mellom entre og gang.

Etasjeskiller i betongkonstruksjoner.

Skyvedørgarderobeskap fra 2011 i ett soverom.

Bod med plassbygde hyller.

BAD:

Bad fra byggeår med malt vinylbelegg m/oppbrett og varme i gulv, våtromsplater på vegger og tak-ess i tak. Benk med heldekkende laminatbenkeplate m/nedfelt vask.

Overskap m/speildører og overlys. Dusjkabinett. opplegg for vaskemaskin. Ventilasjon gjennom ventil i vinduskarm.

VASKEROM:

Vaskerom oppgradert i 2016. Vinylbelegg m/oppbrett på gulv, våtromsplater på vegger og tak-ess i tak. Plast vask. Benk med laminat benkeplate. Overskap. Garderobeskap. Opplegg for vaskemaskin. 200 l varmtvannsbereder.

KJØKKEN:

Pent kjøkken med plass til spisebord. Kjøkkeninnredning fra IKEA (2016) med melaminbelagte skrog, slette dører og fronter. Ett høyskap. Laminat benkeplate med nedfelt dobbel oppvaskkum m/1-greps blandebatteri. Innebygget platetopp, stekeovn, oppvaskmaskin. Frittstående kjøleskap. Ventilatorhette over platetopp. Komfyrvakt.

TOALETTROM:

Toalettrom, oppgradert i 2011. Skiferfliser m/varme på gulv, malt glassfiberstrie på vegger og tak-ess i tak. Porselensvask. Frittstående klosett. Mekanisk avtrekk på vegg.

TEKNISKE INSTALLASJONER:

Vannrør av kobber på hoveddelen av anlegget. Vannmåler og stoppekran i vaskerom.

Ute vannkran.

Avløpsrør av plast

Ventilasjon gjennom veggventiler, ventiler i vinduskarmer og vinduer som kan åpnes.

Mekanisk avtrekk på kjøkken og toalettrom.

Naturlig avtrekk på bad. Ingen ventilering på vaskerom.

200 l varmtvannsbereder fra 2016, plassert i vaskerom.

Sikringsskap med skrusikringer og 7 automatsikring fra 2016.

Ny strømmåler.

Eiendommen er gjennomgått av en bygningskyndig og det er utarbeidet en tilstandsrapport. Denne er vedlagt salgsoppgaven. Nedenfor følger informasjon om forhold som har fått TG 2 og 3.

TG3 - STORE ELLER ALVORLIGE AVVIK:

Bad > Generell

Våtrommet må oppgraderes for å tåle normal bruk etter dagens krav. En må forvente generell oppgradering av våtrommets tettesjikt/membran for at våtrommet skal tåle en normal bruk etter dagens krav (tett våtsoner). En samlet TG 3 for rommet er satt med bakgrunn i alder og manglende tetthet i våtsonen på rommet.

Vaskerom > Ventilasjon

Rommet har ingen ventilasjon.

TG2 - AVVIK SOM KAN KREVE TILTAK:

Utvendig > Nedløp og beslag

Det er ikke tilfredsstillende bortledning av vann fra taknedløp ved grunnmur.
Det mangler snøfangere på hele eller deler av taket, men det var ikke krav om dette på byggemeldingstidspunktet.
Mer enn halvparten av forventet brukstid er passert på renner/nedløp/beslag

Utvendig > Veggkonstruksjon

Råteskadet bordkledning bør skiftes ut for å hindre videre forringelse av veggkonstruksjonen og redusere risikoen for fuktskader og soppdannelse.

Utvendig > Takkonstruksjon/Loft

Det er påvist avvik rundt gjennomføringer i takflaten. Eldre fuktmerke v/pipe, samt svertesopp i undertak mellom to sperrer mot nord.

Utvendig > Vinduer

Mer enn halvparten av forventet brukstid er oppbrukt på vinduer.

Utvendig > Dører

Dører fra byggeår. Terrassedør v/stue er slitt.

Innvendig > Pipe og ildsted

Det er påvist sprekker og/eller riss i pipe.
Ildfast plate mangler på gulvet under sotluke/feieluke på pipe.
Utvendig har pipa sprekker og noe av utvendig puss er falt av.

Innvendig > Innvendige dører

Det er påvist avvik som tilsier at det bør foretas tiltak på enkelte dører.

Tekniske installasjoner > Vannledninger

Mer enn halvparten av forventet brukstid er passert på innvendige vannledninger.

Tekniske installasjoner > Avløpsrør

Mer enn halvparten av forventet brukstid er passert på innvendige avløpsledninger.

Tekniske installasjoner > Ventilasjon

Det er påvist mangelfull ventilasjon på ett eller flere rom i boligen.
Det er ikke mekanisk avtrekk på bad og vaskerom.

Tekniske installasjoner > Varmtvannstank

Det er ikke påvist tilfredsstillende el-tilkobling av varmtvannstank iht. gjeldende forskrift.

Tekniske installasjoner > Andre installasjoner

Ukjent virkningsgrad på varmekabler i gulv.

Tomteforhold > Fuktsikring og drenering

Mer enn halvparten av forventet levetid på drenering er overskredet.

Tomteforhold > Grunnmur og fundamenter

Grunnmuren har sprekkdannelser.

Tomteforhold > Terrengforhold

Det er påvist dårlig fall eller flatt terreng inn mot grunnmur og dermed muligheter for større vannansamlinger.

Tomteforhold > Utvendige vann- og avløpsledninger

Mer enn halvparten av forventet brukstid er passert på utvendige avløpsledninger

Tomteforhold > Septiktank

Mer enn halvparten av forventet brukstid er passert på septiktank.

Vaskerom > Sluk, membran og tettesjikt

Mer enn halvparten av forventet brukstid er passert på slukløsningen.

HELSE, MILJØ OG SIKKERHET - FORHOLD SOM ÅPENBART KAN MEDFØRE FARE FOR
HELSE, MILJØ OG SIKKERHET

Det er ikke foretatt radonmålinger, og bygget er heller ikke utført med radonsperre.

Boligens øvrige bestanddeler har fått TG1 (Mindre eller moderate avvik) eller TGO
(Ingen avvik)

For utfyllende tekniske standard for øvrig henvises det til vedlagt tilstandsrapport.

Innbo og løsøre

Bransjens liste over løsøre og tilbehør legges til grunn for salget dersom ikke annet fremkommer av salgsoppgaven. Listen følger vedlagt salgsoppgaven. Det er full avtalefrihet om hva som skal følge med bolig og fritidsbolig ved salg. Hvis hvitevarer og/eller annet teknisk utstyr medfølger, gis det ingen garantier i forhold til tilstand, funksjonalitet og levetid på disse.

Hvitevarer

Kun hvitevarer som er spesifikt angitt i salgsoppgaven, følger med. Dette gjelder uavhengig av om hvitevaren(e) eventuelt kan anses som integrerte.

Moderniseringer og påkostninger

Følgende er gjort:

2011 - Fliser på gulv i enter og toalettrom.

2011 - Oppgradert toalettrom.

2011 - Skyvedørsgarderobe i ett soverom.

2011 - Ny takshingel.
2012 - Noe ny utvendig panel.
2016 - Nytt laminatgulv i kjøkken, stue og gang.
2016 - Oppgradert kjøkken.
2016 - Oppgradert vaskerom.
2016 - Ny 200 l varmtvannsbereder.
2023 - Luft til luft varmepumpe.

Parkering

Garasje

Diverse

Foretaket og Aktiv-kjeden har flere samarbeidspartnere som tilbyr produkter eller tjenester i forbindelse med gjennomføringen av megleroppdraget:

- I forbindelse med forberedelse av salget, innhenter vi informasjon om eiendommen hovedsakelig fra vår samarbeidspartner Ambita
- Vend Marketplaces, eier av annonseplattformen Finn.no
- Overo leverer oppgjørsskjema og overtakelsesprotokoll. Kundene tilbys ulike leverandører for strøm og alarm avhengig av tilbydere i området. Meglerforetaket mottar betaling for tilleggstjenestene.
- Banker i Eika-alliansen tilbyr finansielle tjenester
- Signicat leverer digitale løsninger for signering av dokumenter
- Vitec Megler, leverer salgsstøttesystemet herunder elektronisk løsning for budgivning

Energi

Oppvarming

Huset har elektrisk varmekabler i de fleste gulv utenom vaskerom, bod og gang. Varmekablene har ukjent virkningsgrad. I tillegg er det luft til luft varmepumpe fra 2023 og vedovn i stue.

Feiervesenet har ikke registrert avvik eller anmerkninger på eiendommen. Siste utførte feiing var 20.05.2025 og siste tilsyn var 22.02.2023.

Det gjøres oppmerksom på at enkelte beboelsesrom kan mangle oppvarmingskilde, og kjøper overtar boligen slik den fremstår på visning

Informasjon om strømforbruk

Strømforbruk varierer fra husstand til husstand etter ulike forbruksmønstre.

Energimerke

E

Informasjon om energiklasse

Alle som skal selge eller leie ut eiendom må som hovedregel energimerke boligen og fremskaffe en energiattest. Unntak gjelder blant annet for frittstående bygninger med bruksareal på mindre enn 50 m². Det er eier som plikter å fremlegge energiattest og eier er selv ansvarlig for at opplysningene er riktige. For ytterligere informasjon se www.enova.no/nb/energimerking/energimerk-din-bolig. Dersom eier har energimerket boligen vil komplett energiattest fås ved henvendelse til megler.

Økonomi

Total prisantydning eksklusiv omkostninger

Kr 2 100 000

Omkostninger kjøper

2 100 000 (Prisantydning)

Omkostninger

52 500 (Dokumentavgift)

300 (Panteattest kjøper)

545 (Tinglysningsgebyr pantedokument)

545 (Tinglysningsgebyr skjøte)

16 900 (Boligkjøperforsikring - fem års varighet (valgfritt))

2 800 (Advokatforsikring for boligeiere - ett års varighet (valgfritt))

53 890 (Omkostninger totalt)

70 790 (med Boligkjøperforsikring - fem års varighet)

73 590 (med Boligkjøperforsikring inkludert ett år med Advokatforsikring for boligeiere)

2 153 890 (Totalpris. inkl. omkostninger)

2 170 790 (Totalpris. inkl. omkostninger (med Boligkjøperforsikring - fem års varighet))

2 173 590 (Totalpris. inkl. omkostninger (med Boligkjøperforsikring inkludert ett år med Advokatforsikring for boligeiere))

Regnestykket forutsetter at det kun tinglyses ett pantedokument og at eiendommen selges til prisantydning. Det tas forbehold om endringer i offentlige avgifter/gebyrer.

Kommunale avgifter

Kr 11 488 for år 2025

Informasjon om kommunale avgifter

Fordelt på:

Eiendomsskatt kr 3 391,-

Feiing og Tilsyn kr 669,-
Kontroll/tilsyn av slamtanker kr 524,-
Renovasjon, samarbeid kr 4 140,-
Ab.Gebyr vann kr 2 062,50
Gråvannstømming hvert annet år, kr 701,50

I tillegg kommer forbruk vann per m3 kr 23,13

Det gjøres oppmerksom på at det kan forekomme variasjon i avgiftene som følge av forbruk og eventuelle kommunale endringer av gebyr/avgift.

Formuesverdi primærbolig

Kr 414 767 for år 2024

Formuesverdi sekundærbolig

Kr 1 659 066 for år 2024

Informasjon om formuesverdi

Stortinget har vedtatt en ny modell for beregning av formuesverdi for bolig. Den nye utregningsmodellen beregner boligverdier basert på grunnkretser i stedet for kommuner, og skal benyttes fra og med inntektsåret 2026.

Dette kan medføre at markedsverdien settes høyere eller lavere enn tidligere, og innebærer at både selger og megler kan benytte tall som ikke nødvendigvis er oppdaterte på tidspunktet for utarbeidelse av salgsopgaven. Det tas derfor forbehold om at formuesverdien kan bli endret og eventuelt øke ved endelig fastsettelse i skatteåret.

For primærbolig utgjør formuesverdien 25 prosent av beregnet markedsverdi opptil 10 millioner, og deretter 70 prosent av den delen som overstiger dette beløpet.

For sekundærbolig utgjør formuesverdien 100 prosent av beregnet markedsverdi.

Ytterligere informasjon finnes på skatteetaten.no.

Kjøper bærer risikoen for eventuell skatteøkning.

Andre utgifter

Kommunale avgifter, forsikring, strøm m.m. Listen er ikke uttømmende.

Tilbud om lånefinansiering

Aktiv Eiendomsmedling samarbeider med sparebankene i Eika Alliansen om formidling av finansielle tjenester. Ta gjerne kontakt med megler for formidling av et uforpliktende tilbud om finansiering. Meglerforetaket kan motta provisjon ved formidling av finansielle tjenester.

Offentlige forhold

Eiendommens betegnelse

Gårdsnummer 72, bruksnummer 88 i Sør-Odal kommune.

Tinglyste heftelser og rettigheter

På eiendommen er det tinglyst følgende heftelser og rettigheter som følger eiendommens matrikkel ved overskjøting til ny hjemmelshaver:

3415/72/88:

13.08.1984 - Dokumentnr: 4205 - Bestemmelse om vannledn.

Rettighetshaver SØR-ODAL KOMMUNALE VANNVERK

13.02.1987 - Dokumentnr: 863 - Bestemmelse om veg

Rettighet hefter i: Knr:3415 Gnr:72 Bnr:80

Ferdigattest/brukstillatelse

Følgende bygninger på eiendommen er registrert tatt i bruk hos kommunen:

Enebolig - Tatt i bruk 13.08.1984

Garasjeuthus anneks til bolig - Tatt i bruk

Det foreligger verken midlertidig brukstillatelse eller ferdigattest.

Som et utgangspunkt skal det foreligge ferdigattest for alle bygg. Det ble ved lovendring 1.juli 2015 vedtatt at det ikke utstedes ferdigattest for tiltak det er søkt om før 1.januar 1998. Dette betyr imidlertid ikke at ulovlig oppførte bygg/ulovlige tiltak blir lovlige, men at byggesaken ikke lenger skal avsluttes med ferdigattest. Det skal uansett foreligge midlertidig brukstillatelse. Brukstillatelse er en forutsetning for at et tiltak kan tas i bruk.

Kjøper påtar seg risikoen både for fremtidig bruk og eventuelle pålegg relatert til dette, herunder risikoen for om bruken ikke lar seg godkjenne, og alle kostnader forbundet med dette.

Det er mottatt byggetegninger på nybygg enebolig fra kommunen fra 1984. Megler har ikke avdekket avvik mellom tegningene og dagens faktiske forhold, med unntak av at det er laget større åpning mellom vaskerom og bod.

Vei, vann og avløp

Finnholtvegen er fylkesvei. Adkomst via privat stikkvei som deles med to andre eiendommer. Det foreligger tinglyst veirett.

Eiendommen er tilknyttet offentlig vann.

Privat avløp. Slamavskiller. Gråvann til offentlig avløp. Avløpsanlegget er ikke kvalitets eller funksjonstestet. Alle skal ha godkjent kloakkanlegg, det kan bli pålagt utbedret, samt at det kan bli pålagt koblet til offentlig avløp.

Det vil på generelt grunnlag kunne hefte usikkerhet ved private vann- og avløpsanlegg over tid. For eksempel kan spredegrøfter tettes, nye offentlige krav kan gjøre eksisterende avløpsanlegg ulovlige og grunnvannstand og øvrige forhold kan medføre endring i kvalitet og mengde på vann fra borehull og brønner. Det er ikke gitt opplysninger om at det har blitt tatt vannprøver de senere årene. Det gjøres oppmerksom på at kommuner kan foreta kartleggingsarbeid av private anlegg. Dette kan innebære fremtidige krav om utbedring av eiendommens avløpsanlegg. Kjøper overtar risiko og ansvar for nevnte forhold, herunder også for videre bruk.

Regulerings- og arealplaner

Eiendommen ligger i et område som i kommuneplanen er avsatt til LNFR-areal, Spredt boligbebyggelse, Framtidig
Dette betyr at det i fremtiden kan komme spredte nye boliger i dette området.

Området er ikke regulert.

Det foreligger ikke planforslag som berører/inkluderer eiendommen pr. 19.03.2026
Det opplyses dog at ny kommuneplan er under arbeid.

Kopi av kommuneplan kan sees hos megler.

Adgang til utleie

Det er ikke kjent at det foreligger offentligrettslige regler som er til hinder for at hele eiendommen leies ut.

Legalpant

Kommunen har legalpant i eiendommen for forfalte krav på eiendomsskatt og kommunale avgifter/gebyrer.

Kontraktsgrunnlag

Kjøpsbetingelser

Eiendommen skal overleveres til kjøper i tråd med det som er avtalt. Det er viktig at kjøper setter seg grundig inn i alle salgsdokumentene, herunder salgsoppgave, tilstandsrapport og selgers egenerklæring. Kjøper anses kjent med forhold som er tydelig beskrevet i salgsdokumentene. Forhold som er beskrevet i salgsdokumentene kan ikke påberopes som mangler. Dette gjelder uavhengig av om kjøper har lest dokumentene. Alle interessenter oppfordres til å undersøke eiendommen nøye, gjerne

sammen med fagkyndig, før bud inngis. Kjøper som velger å kjøpe usett, kan som hovedregel ikke gjøre gjeldende som mangel noe kjøper burde blitt kjent med ved undersøkelse av eiendommen, eller som er tydelig beskrevet i salgsdokumentene. Hvis noe trenger avklaring, anbefaler vi at kjøper rådfører seg med eiendomsmegler eller en fagkyndig før det legges inn bud.

Kjøper har krav på at eiendommen er i henhold til avtalen. Hvis det ikke er avtalt noe særskilt, kan eiendommen ha en mangel dersom den ikke er slik kjøper må kunne forvente ut ifra blant annet boligens alder, type og synlige tilstand. Det samme gjelder hvis det er holdt tilbake eller gitt uriktige opplysninger om eiendommen som ikke er rettet i tide på en tydelig måte, og man må gå ut fra at opplysningen har virket inn på avtalen. En bolig som har blitt brukt i en viss tid, har vanligvis blitt utsatt for slitasje, og skader kan ha oppstått. Slik bruksslitasje må kjøper regne med, og det kan avdekkes enkelte forhold etter overtakelse som gjør utbedringer nødvendig. Normal slitasje og skader som trenger utbedring, er innenfor hva kjøper må forvente, og vil ikke utgjøre en mangel.

Boligen kan også ha en mangel hvis opplyst areal avviker fra faktisk størrelse. Avviket må være minst 2 prosent, og minst 1 kvadratmeter. Det er likevel ikke en mangel dersom selger godtgjør at kjøperen ikke la vekt på opplysningen, jf. avhendingsloven § 3-3 (2).

Ved beregning av et eventuelt prisavslag eller erstatning, må kjøper selv dekke tap/kostnader opp til et beløp på kr 10 000 (egenandel). Egenandel kommer først på tale når det er konstatert mangel ved eiendommen.

Hvis kjøper ikke er forbruker, selges eiendommen "som den er", og selgers ansvar er da begrenset, jf. avhl. § 3-9, første ledd 2. pkt. Avhl. § 3-3 (2) fravikes, og hvorvidt et innendørs arealavvik karakteriseres som en mangel vurderes etter avhl. § 3-8. Informasjon om kjøpers undersøkelsesplikt, herunder oppfordringen om å undersøke eiendommen nøye, gjelder også for kjøpere som ikke anses som forbrukere. Med forbrukerkjøp menes kjøp av eiendom når kjøperen er en fysisk person som ikke hovedsakelig handler som ledd i næringsvirksomhet.

Overtakelse

Overtakelse etter nærmere avtale med selger.

Dersom annet ikke avtales, sendes skjøte/hjemmelsdokument for tinglysing i etterkant av overtakelse.

Budgivning

Budgivning i forbrukerforhold

Budgivere oppfordres til å legge inn bud elektronisk. Dette gjøres på eiendommens hjemmeside på aktiv.no, ved å bruke «Gi bud»-knappen. Ved elektronisk budgivning,

samtykker budgiver til elektronisk kommunikasjon. Eiendomsmegler skal legge til rette for en forsvarlig avvikling av budrunden og kan ikke videreformidle bud med en kortere akseptfrist enn kl. 12.00 første virkedag etter siste annonserte visning. Etter klokken 11:30 anbefaler vi akseptfrist på minimum 30 minutter. Bud bør legges inn i god tid før konkurrerende buds akseptfrist utløper. Megler kan ikke formidle bud med forbehold om at budet, eller forbehold i budet (hemmelige bud/hemmelige forbehold), skal holdes skjult for andre budgivere og interessenter.

For øvrig henvises til forbrukerinformasjon om budgivning i salgsoppgaven. Oppdragsgiver er oppfordret til å ikke ta imot bud direkte fra budgiver, men å henvise budgiver videre til megler. Som kjøper vil du få forelagt kopi av budjournal. Alle bud vil bli gjort kjent for kjøper og selger i handelen. Øvrige budgivere kan be om å få en kopi av budjournal i anonymisert form.

Budgivning utenfor forbrukerforhold

Budgivere oppfordres til å legge inn bud elektronisk. Dette gjøres på eiendommens hjemmeside på aktiv.no, ved å bruke «Gi bud»-knappen. Ved elektronisk budgivning, samtykker budgiver til elektronisk kommunikasjon. Det anbefales at hvert bud har en akseptfrist som muliggjør en forsvarlig avvikling av budrunden. Vi anbefaler minimum 30 minutter akseptfrist. Oppdragsgiver er oppfordret til å ikke ta imot bud direkte fra budgiver, men å henvise budgiver videre til megler. Megler kan ikke formidle bud med forbehold om at budet, eller forbehold i budet (hemmelige bud/hemmelige forbehold), skal holdes skjult for andre budgivere og interessenter.

Opplysningene i salgsoppgaven er godkjent av selger. Alle interessenter oppfordres imidlertid til grundig besiktigelse av eiendommen, gjerne sammen med fagmann før bud inngis.

Etter aksept av bud, vil eiendommens salgssum bli meddelt de som ev. måtte etterspørre denne. Eiendommens salgssum vil bli offentlig tilgjengelig ved overføring av hjemmel.

Betalingsbetingelser

Med mindre annet er avtalt forutsettes det at kjøpesum inkludert omkostninger er innbetalt og disponibelt på meglerforetakets klientkonto innen overtakelse. Kjøpesummen skal innbetales fra norsk finansinstitusjon og/eller fra kjøpers egen konto i norsk finansinstitusjon.

Hvitvaskingsreglene

Megler har plikt til å gjennomføre kundetiltak. Hvis kjøper ikke bidrar til at megler får gjennomført kundetiltak og dette fører til at transaksjonen ikke kan gjennomføres eller blir forsinket, misligholder kjøper avtalen. Etter 30 dager er misligholdet vesentlig. Dette gir selger rett til å heve og gjennomføre dekningsalg for kjøpers regning.

Personopplysninger

Personopplysninger blir behandlet i samsvar med personopplysningsloven.

Boligselgerforsikring

Selger har tegnet boligselgerforsikring som dekker selgers ansvar etter avhendingsloven begrenset oppad til 14 millioner kroner. I den forbindelse har selger utarbeidet en egenerklæring som kjøper bør gjøre seg kjent med før budgivning.

Boligkjøperforsikring

Vedlagt i salgsoppgaven følger informasjon om Boligkjøperforsikring og Advokatforsikring for boligeiere fra HELP Forsikring AS. Boligkjøperforsikring er en rettshjelpsforsikring som gir trygghet og profesjonell juridisk hjelp dersom det oppdages uventede feil eller mangler ved boligen de neste fem årene. Boligkjøperforsikring + Advokatforsikring for boligeiere har samme dekning som boligkjøperforsikring, med tillegg av fullverdig advokathjelp på viktige rettsområder i privatlivet. Les mer om begge forsikringene i vedlagt materiell eller på help.no. Det gjøres oppmerksom på at boligkjøperforsikring kun kan tegnes av forbruker. Meglerforetaket mottar kr 5 600/5 600/5 900 i kostnadsgodtgjørelse, avhengig av boligtype, samt et tillegg på kr 1 000 ved salg av Advokatforsikring for boligeiere.

Meglere vederlag

Det er avtalt fast pris kr. 51 300,- for gjennomføring av salgsoppdraget. I tillegg er det avtalt at oppdragsgiver skal dekke tilretteleggingsgebyr kr. 11 000,- og visninger kr. 3 000,-. Meglerforetaket har krav på å få dekket avtalte utlegg i henhold til oppdragsavtale. Dersom handel ikke kommer i stand har megler krav på å dekket for avtalte vederlag og utlegg. Alle beløp er inkl. mva.

Ansvarlig megler

Kjetil Bekkevold
Daglig leder / Eiendomsmegler MNEF
kjetil.bekkevold@aktiv.no
Tlf: 404 78 039

Oppdragstaker

Aktiv Eiendomsmegling Kongsvinger AS, organisasjonsnummer 986 629 874
Storgata 40, 2212 Kongsvinger

Salgsoppgavedato

08.04.2026





Boligen har enkel adgang - så og si trinnfritt!



Entré med skifterfliser m/varme på gulv.



Huset fra 1984 er godt vedlikeholdt og er oppusset en del i perioden 2001-2016.



Stor stue og spisestue med utgang til terrasse.

Huset varmes opp med nyere luft til luft varmepumpe, varmekabler og vedovn i stue.
(selgers eget bilde)





Det er god plass til spisestue og sofagruppe.



Laminatgulv fra 2016 i kjøkken, stue og gang.



Utendørs har huset en koselig terrasse og en koselig hage.



Flat og solrik tomt som er opparbeidet med plen og noen prydbusker.



Pent kjøkken med kjøkkeninnredning fra IKEA (2016) .



Det er integrert platetopp, stekeovn, oppvaskmaskin.



Det er plass til spisebord.



Laminat benkeplate.



Innenfor kjøkkenet er vaskerommet, som ble pusset opp i 2016.



Innenfor vaskerommet er en bod, og det også adkomst ut.



Badet er fra byggeår, og inneholder baderomsinnredning og dusjkabinett.



Separat toalettrom ved entreen. Det er skiferfliser m/varme på gulv.



Hovedsoverom med god plass til dobbeltseng og romslig skyvedørgarderobe.



Soverom 2 har også god størrelse.



Soverom 3





Det er nærhet til fine tuområder med muligheter for hyggelige gå- og sykkelturner, langrenn, fiske mm.

Plantegning



Plantegningen er ikke målbar, og noe avvik kan forekomme. Megler/selger tar ikke ansvar for ev. feil.
Innredning og faste installasjoner kan avvike fra den faktiske innredningen.

EFXIT

Plantegningen er ikke i målestokk og noe avvik kan forekomme.
Megler/selger tar ikke ansvar for evt. feil.

Vedlegg

Tilstandsrapport

 Enebolig

 Finnholtvegen 181, 2114 DISENÅ

 SØR-ODAL kommune

 gnr. 72, bnr. 88

Sum areal alle bygg: BRA: 133 m² BRA-i: 101 m²



Befaringsdato: 19.03.2026

Rapportdato: 30.03.2026

Oppdragsnr.: 14382-2076

Eiendomsverdi ref nr: WG1924

Autorisert foretak: Arne Skyrud Takstforretning AS



Tilstandsrapporten er gyldig ett år fra rapportdato. Oppstår det skader eller skjer det endringer på eiendommen, bør du som selger be om en oppdatert tilstandsrapport.

Arne Skyrud er utdannet møbelsnekker, tretekniker, tømrmester og har over 30 års erfaring fra innredning, restaurering og byggebransjen. Arne Skyrud Takstforretning er en uavhengig og objektiv aktør. Vårt mål er å være en solid og seriøs leverandør av takstarbeider i vår region.



Rapportansvarlig

Arne Skyrud
Uavhengig Takstingeniør
a.s.takst@gmail.com
477 54 513



Dette trenger du å vite om tilstandsrapporten



Hva er en tilstandsrapport?

En tilstandsrapport beskriver synlige skader/avvik eller tegn på skader/avvik på boligen. Rapporten fremhever vanligvis ikke positive egenskaper ved boligen.



Hva vurderer en bygningsakkyndig?

Den bygningsakkyndige vurderer boligen ut fra hva man kan forvente av en bygning av samme alder og type. Vurderingen gjøres som regel mot hvordan det var vanlig å bygge og regler som gjaldt da boligen ble oppført (søknadstidspunktet). Forhold som er vanlige for bygningens alder, slik som slitasje etter normal bruk regnes ikke som avvik.



Hva inneholder tilstandsrapporten?

Den bygningsakkyndige undersøker rom og bygningsdeler slik det kommer frem av [Forskrift til avhendingsloven](#). Tilstandsrapporten inneholder bare avvik som den bygningsakkyndige kan se eller kontrollere med enkle hjelpemidler. Det gjøres ikke nærmere undersøkelser slik som åpning av vegger eller andre bygningsdeler. I vegg mot våtrom og rom under terreng kan det borres et hull for å gjøre enkle undersøkelser slik som fuktøk.

Når du kjøper en brukt bolig

Når du kjøper en brukt bolig, er det viktig å være oppmerksom på at dette ikke kan sammenlignes med å kjøpe en ny bolig. Måten boligen ble bygget på kan være annerledes enn i dag. Bygninger svekkes over tid, og utsettes for slitasje blant annet på grunn av bruk og vær og vind. Mange boliger fornyes helt eller delvis, noen i flere omganger, eller det oppføres tilbygg. Særlig for boliger som er pusset opp eller endret, er det viktig å merke seg at fornyelse av overflater ikke nødvendigvis betyr at bygningsdeler under er forbedret.

Vurdering mot byggeregler

Den bygningsakkyndige vil vurdere boligen mot hvordan det var vanlig å bygge og regler som gjaldt på søknadstidspunktet. Den bygningsakkyndige ser etter avvik som har betydning for og som reduserer boligens funksjon og verdi, og som kommer frem av forskrift til avhendingslova.

Tilstandsrapporten beskriver ikke hele boligen

BYGNINGSSAKKYNDIGE SER FOR EKSEMPEL IKKE PÅ

• vanlig slitasje og normal vedlikeholdstilstand • bagatellmessige forhold som ikke påvirker bygningens bruk eller verdi vesentlig • skjulte installasjoner • installasjoner utenfor bygningen • full funksjonstesting av el- og VVS-installasjoner • geologiske forhold og bygningens plassering på grunnen • bygningens planløsning • bygningens innredning • løstørre slik som hvitevarer • utendørs svømmebasseng og pumpeanlegg • bygningens estetikk og arkitektur • bygningens lovlighet (bortsett fra bruksendringer, brannceller og forhold som åpenbart kan påvirke helse, miljø og sikkerhet) • fellesarealer (med mindre boligeier har vedlikeholdsplikt for fellesarealer og dette er kjent for bygningsakkyndig, eller fellesarealet har en særlig tilknytning til boligen).

© iVerdi 2023

Malen til denne rapporten, inkludert standardtekstene fra Verdi er vernet etter åndsverkloven og kan kun benyttes av av kunder hos iVerdi. For andre aktører er eksemplarframstilling av malen og standardtekster, som utskrift og annen kopiering til bruk som grunnlag for tilsvarende rapporter, bare tillatt når det er hjemlet i lov (kopiering til privat bruk, sitat o.l.) eller avtale med iVerdi ([Hjem-iVerdi](#)).

Utnyttelse i strid med lov eller avtale kan medføre erstatnings- og straffeansvar.

Dette trenger du å vite om tilstandsrapporten

Tilstanden vurderes med ulike tilstandsgrader

Tilstanden gir uttrykk for en gitt forventet tilstand, blant annet vurdert ut fra alder og normal bruk. Ved Tilstandsgrad 0 (TG0) og Tilstandsgrad 1 (TG1) gir den bygningsakkyndige normalt ingen begrunnelse for valg av tilstandsgrad. Grunnen er at bygningen eller bygningsdelen da bare har normal slitasje. Ved skjulte konstruksjoner kan alder alene avgjøre tilstandsgrad. Når bygningsakkyndige anbefaler tiltak, for eksempel utbedringer, må brukeren av rapporten vurdere om tiltakene er nødvendige og lønnsomme.

Når den bygningsakkyndige velger tilstandsgrad, baseres vurderingen på faste kriterier som følger av gjeldende bransjestandard for Teknisk tilstandsanalyse ved omsetning av bolig og Forskrift til avhendingslova.



TILSTANDSGRAD 0, TG0: INGEN AVVIK

Bygningsdelen skal være tilnærmet ny, ikke vise tegn på slitasje og det skal være lagt frem dokumentasjon på faglig god utførelse. Det er ingen merknader til delen.



TILSTANDSGRAD 1, TG1: MINDRE AVVIK

Bygningsdelen skal bare ha normal slitasje, og strakstiltak skal ikke anses som nødvendig. Graden kan også brukes når delen er ny, men der dokumentasjon på faglig god utførelse mangler.



TILSTANDSGRAD 2, TG2: VESENTLIGE AVVIK OG MINDRE AVVIK SOM ETTER NS 3600 GIR TG 2

Bygningsdelen skal enten ha feil utførelse, en skade eller symptomer på skade, sterk slitasje eller nedsatt funksjon. Graden gis når bygningsdelen trenger vedlikehold eller tiltak i nær fremtid. Graden skal også brukes når delen er gammel og det er grunn til å varsle om faren for skader på grunn av alderen, eller når det er grunn til å overvåke delen spesielt på grunn av fare for større skader eller følgeskader.



TILSTANDSGRAD 3, TG3: STORE ELLER ALVORLIGE AVVIK

Denne tilstandsgraden brukes ved kraftige tegn på forhold som man må regne med trenger utbedring straks eller innen kort tid. Det er påvist funksjonssvikt eller sammenbrudd.



IKKE UNDERSØKT/IKKE TILGJENGELIG FOR UNDERSØKELSE

Det kan være avvik/skader som ikke er avdekket.

Informasjon om utbedringskostnader

Utbedringskostnadene i rapporten er sjablongmessige anslag basert på observerte forhold som feil, skader eller uregelmessigheter, samt foreslåtte tiltak. Disse anslagene er veiledende, angis i fem intervaller, er basert på generelle erfaringstall, og må ikke forveksles med konkrete pristilbud fra håndverkere eller entreprenører. Faktiske kostnader kan variere betydelig, avhengig av individuelle valg, materialpriser og markedsforhold. For å få en nøyaktig vurdering av utbedringskostnadene anbefales ytterligere undersøkelser og innhenting av flere pristilbud fra kvalifiserte fagfolk. Slike anslag gis for TG3, der dette er mulig.



Tiltak under kr 20 000



Tiltak mellom kr 20 000 – 100 000



Tiltak mellom kr 100 000 – 200 000



Tiltak mellom kr 200 000 – 500 000



Tiltak over kr 500 000

Beskrivelse av eiendommen

Generelt oppført i gode og kjente konstruksjoner med den byggemåte som var vanlig ved oppføringstidspunktet. Boligen er imidlertid blitt noen år og det bør påregnes noe vedlikehold/oppgraderinger.

Enebolig - Byggeår: 1984

UTVENDIG

[Gå til side](#)

Tak tekket med takshingel fra 2011. Siden taket (takkonstruksjon, takteking og skorstein) kun er observert fra bakkenivå, er vurderingen begrenset av dette. Det er ikke sikkerhetsmessig forsvarlig å bevege seg ut på taket eller observere fra stige. Selv om det ikke er avdekket skader under befaringen, betyr ikke dette at det ikke foreligger skader som en besiktigelse på taket kan avdekke. Vær oppmerksom på denne risikoen. En undersøkelse av taket kan utføres av en fagperson under tilstrekkelige sikkerhetsforhold. Forkantblekk, takrenner og nedløp i metall.

Vanlig bindingsverkskonstruksjon isolert med mineralull. Stående utvendig malt panel m/liggende panel i gavlspiss. Noe panel er byttet i 2012.

Saltak i trekonstruksjoner. Kaldt loft, med isolert etasjeskiller mellom 1 etg. og loft. Luftig og tørt. Eldre vertesopp i u-tak mellom to sperrer ca. midt på loftet mot nord.

Vinduer med 3-lag isolerglass og ventil i karm.

Teak inngangsdør med glass i dørblad. Malte teak terrassedører m/3-lag isolerglass. Terrassedør v/stue er slitt.

Terrasse v/stue på 20 m², i trekonstruksjoner. Spaltegulv og rekkverk med liggende spiler og håndlist. Levegg mot øst. Utelys. Stikkontakter. Markise.

Takoverbygget inngangsparti. Betongheller på terreng.

Teglsteinsvegg v/inngangsdør med uferdige foger (TG 2). Utelys.

INNENDIG

[Gå til side](#)

Innvendig overflater med en normal brukslitasje.
Malte lister.

Gulv. Laminatgulv. Vinylbelegg. Skifer fliser.

Vegger. Tapet. Malt tapet. Malt slett vegg. Malt panel. Malt glassfisterie.

Tak. Tak-ess.

Etasjeskiller i betongkonstruksjoner.

Enløps elementpipe i lecastein med peisovn i stue. Feierluke i bod.

Pipe over tak er utvendig slitt.

Slette finerte dører fra byggeår. Dør med glass i dørblad mellom entre og gang.

Skyvedørsgarderobeskap fra 2011 i ett soverom. Bod med plassbygde hyller.

VÅTROM

[Gå til side](#)

Bad fra byggeår. Malt vinylbelegg m/oppbrett og varme i gulv, våtromsplater på vegger og tak-ess i tak. Benk med heldekkende laminatbenkeplate m/nedfelt vask. Overskap m/speildører og overlys. Dusjkabinett. opplegg for vaskemaskin. Ventilasjon gjennom ventil i vinduskarm.

Vaskerom oppgradert i 2016. Vinylbelegg m/oppbrett på gulv, våtromsplater på vegger og tak-ess i tak. Plast vask. Benk med laminat benkeplate. Overskap. Garderobeskap. Opplegg for vaskemaskin. 200 l varmtvannsbereider.

KJØKKEN

[Gå til side](#)

Kjøkkeninnredning fra 2016. Melaminbelagte skrog. Slette dører og fronter. Ett høyskap. Laminat benkeplate med nedfelt dobbel oppvaskum m/1-greps blandebatteri. Innebygget platetopp, stekeovn, oppvaskmaskin. Frittstående kjøleskap. Ventilatorhette over platetopp. Komfyrvakt.

SPESIALROM

[Gå til side](#)

Toalettrom, oppgradert i 2011. Skiferfliser m/varme på gulv, malt glassfisterie på vegger og tak-ess i tak. Porselensvask. Frittstående klosett. Mekanisk avtrekk på vegg.

TEKNISKE INSTALLASJONER

[Gå til side](#)

Vannrør av kobber på hoveddelen av anlegget. Vannmåler og stoppekran i vaskerom. Ute vannkran.

Avløpsrør av plast

Ventilasjon gjennom veggventiler, ventiler i vinduskarmer og vinduer som kan åpnes. Mekanisk avtrekk på kjøkken og toalettrom.

Naturlig avtrekk på bad. Ingen ventilering på vaskerom.

Luft til luft varmepumpe fra 2023.

200 l varmtvannsbereider fra 2016, plassert i vaskerom.

Huset elektrisk varmekabler i de fleste gulv - utenom vaskerom, bod og gang. Varmekablene har ukjent virkningsgrad.

Sikringskapp med skrusikringer og 7 automatsikring fra 2016. Ny strømmåler.

TOMTEFORHOLD

[Gå til side](#)

Byggegrunn er ikke kjent

Drenering fra byggeår.

Boligen er fundamentert på isolert ringmur med støpt plate på mark.

Tilnærmet flatt terreng

Vann og avløpsrør er fra byggeår.

Avløp til slamavskiller. Gråvann til offentlig avløp.

Avløpsanlegget er ikke kvalitets eller funksjonstestet. Alle skal ha godkjent kloakkanlegg, det kan bli pålagt utbedringer.

FORHOLD SOM ÅPENBART KAN MEDFØRE FARE FOR HELSE, MILJØ OG SIKKERHET

[Gå til side](#)

Det er ikke foretatt radonmålinger.

Arealer

[Gå til side](#)

Forutsetninger og vedlegg

[Gå til side](#)

Lovlighet

[Gå til side](#)

Enebolig

- Det foreligger ikke tegninger

Garasje

- Det foreligger ikke tegninger

Sammendrag av boligens tilstand

Fordeling av tilstandsgrader

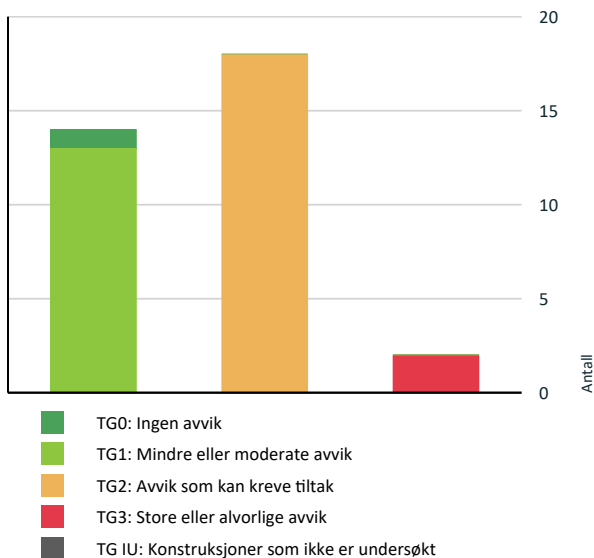

Vil du vite mer om tilstandsgrader? Se side 4.

Anslag på utbedringskostnad

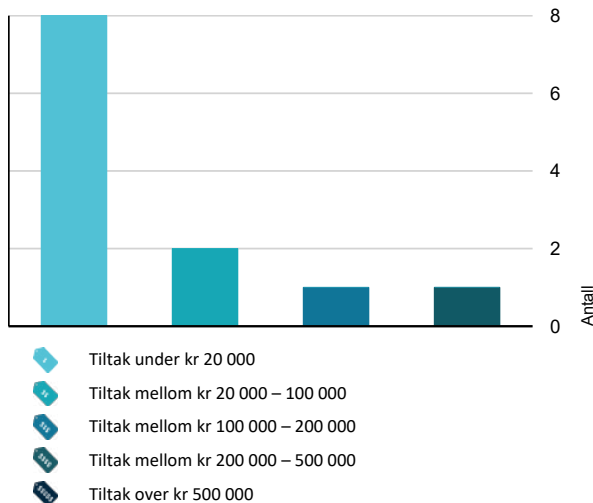

Hva er anslag på utbedringskostnad? Se side 4.

Oppsummering av avvik

Vil du vite mer? Se på rommet eller bygningsdelen senere i rapporten.

Enebolig

TG 3 STORE ELLER ALVORLIGE AVVIK

- ! Våtrom > Etasje > Bad > Generell [Gå til side](#)
- ! Våtrom > Etasje > Vaskerom > Ventilasjon [Gå til side](#)

TG 2 AVVIK SOM KAN KREVE TILTAK

- ! Utvendig > Nedløp og beslag [Gå til side](#)
- ! Utvendig > Veggkonstruksjon [Gå til side](#)
- ! Utvendig > Takkonstruksjon/Loft [Gå til side](#)
- ! Utvendig > Vinduer [Gå til side](#)
- ! Utvendig > Dører [Gå til side](#)
- ! Innvendig > Pipe og ildsted [Gå til side](#)
- ! Innvendig > Innvendige dører [Gå til side](#)
- ! Tekniske installasjoner > Vannledninger [Gå til side](#)
- ! Tekniske installasjoner > Avløpsrør [Gå til side](#)
- ! Tekniske installasjoner > Ventilasjon [Gå til side](#)
- ! Tekniske installasjoner > Varmtvannstank [Gå til side](#)
- ! Tekniske installasjoner > Andre installasjoner [Gå til side](#)
- ! Tomteforhold > Fuktsikring og drenering [Gå til side](#)
- ! Tomteforhold > Grunnmur og fundamenter [Gå til side](#)
- ! Tomteforhold > Terrengforhold [Gå til side](#)
- ! Tomteforhold > Utvendige vann- og avløpsledninger [Gå til side](#)
- ! Tomteforhold > Septiktank [Gå til side](#)

Sammendrag av boligens tilstand



Våtrom > Etasje > Vaskerom > Sluk, membran og tettesjikt

[Gå til side](#)

HELSE, MILJØ OG SIKKERHET

Forhold som åpenbart kan medføre fare for helse, miljø og sikkerhet



Det er ikke foretatt radonmålinger, og bygget er heller [Gå til side](#) ikke utført med radonsperre.

Tilstandsrapport

ENEBOLIG



Byggeår

1984

Anvendelse

Bolig

Standard

Normal standard på bygget ut ifra alder/konstruksjon.

Vedlikehold

Normalt vedlikeholdt

Tilbygg / modernisering

2011	Modernisering	Fliser på gulv i enter og toalettrom.
2011	Ombygging	Oppgradert toalettrom.
2011	Modernisering	Skyvedørgarderobe i ett soverom.
2011	Modernisering	Ny takshingel.
2012	Modernisering	Noe ny utvendig panel.
2016	Modernisering	Nytt laminatgulv i kjøkken, stue og gang.
2016	Ombygging	Oppgradert kjøkken.
2016	Modernisering	Oppgradert vaskerom.
2016	Modernisering	Ny 200 l varmtvannsbereder.
2023	Modernisering	Luft til luft varmepumpe.

UTVENDIG

TG 1 Takteking

Punktet må sees i sammenheng med Takkonstruksjon/Loft

Beskrivelse

Tak tekket med takshingel fra 2011. Siden taket (takkonstruksjon, takteking og skørstein) kun er observert fra bakkenivå, er vurderingen begrenset av dette. Det er ikke sikkerhetsmessig forsvarlig å bevege seg ut på taket eller observere fra stige. Selv om det ikke er avdekket skader under befaringen, betyr ikke dette at det ikke foreligger skader som en besiktigelse på taket kan avdekke. Vær oppmerksom på denne risikoen. En undersøkelse av taket kan utføres av en fagperson under tilstrekkelige sikkerhetsforhold.

Årstall: 2011

Kilde: Eier



TG 2 Nedløp og beslag

Beskrivelse

Forkantblekk, takrenner og nedløp i metall.

Vurdering av avvik:

- Det er ikke tilfredsstillende bortledning av vann fra taknedløp ved grunnmur.
- Det mangler snøfangere på hele eller deler av taket, men det var ikke krav om dette på byggemeldingstidspunktet.
- Mer enn halvparten av forventet brukstid er passert på renner/nedløp/beslag.

Konsekvens/tiltak

- Overvåk tilstanden jevnlig. For å få tilstandsgrad 0 eller 1 må beslag/renner/nedløp skiftes ut, men tidspunktet for når dette er nødvendig er vanskelig å si noe om.
- Det er ikke krav om utbedring av snøfangere opp til dagens krav.
- Det bør lages system for bortledning av vann fra taknedløp ved grunnmur.

Kostnadsestimat: Under 20 000



Tilstandsrapport



TG 2 Veggkonstruksjon

Beskrivelse

Vanlig bindingsverkskonstruksjon isolert med mineralull. Stående utvendig malt panel m/liggende panel i gavlspiss. Noe panel er byttet i 2012.

Vurdering av avvik:

- Det er påvist spredte råteskader i bordkledningen.

Konsekvens/tiltak

- Andre tiltak:

Råteskadet bordkledning bør skiftes ut for å hindre videre forringelse av veggkonstruksjonen og redusere risikoen for fuktskader og soppdannelse.

Kostnadsestimat: 20 000 - 100 000



TG 2 Takkonstruksjon/Loft

Punktet må sees i sammenheng med Taktekking

Beskrivelse

Saltak i trekonstruksjoner. Kaldt loft, med isolert etasjeskiller mellom 1 etg. og loft. Luftig og tørt. Eldre svertesopp i u-tak mellom to sperrer ca. midt på loftet mot nord.

Vurdering av avvik:

- Det er påvist avvik rundt gjennomføringer i takflaten.

Eldre fuktmerke v/pipe, samt svertesopp i undertak mellom to sperrer mot nord.

Konsekvens/tiltak

- Andre tiltak:

Overvåk tilstanden.



TG 2 Vinduer

Beskrivelse

Vinduer med 3-lag isolerglass og ventil i karm.

Vurdering av avvik:

- Det er avvik:

Mere enn halvparten av forventet brukstid er oppbrukt på vinduer.

Konsekvens/tiltak

- Tiltak:

Det bør påregnes utskifting av vinduene, da vinduer har en normal levetid på 20-30 år.

Kostnadsestimat: 100 000 - 200 000

Tilstandsrapport



! TG 2 Dører

Beskrivelse

Teak inngangsdør med glass i dørblied. Malte teak terrassedører m/3-lag isolerglass. Terrassedør v/stue er slitt.

Vurdering av avvik:

- Det er avvik:

Dører fra byggeår.

Konsekvens/tiltak

- Tiltak:

Det må påregnes en oppgradering.

Kostnadsestimat: 20 000 - 100 000



! TG 1 Balkonger, terrasser og rom under balkonger

Beskrivelse

Terrasse v/stue på 20 m², i trekonstruksjoner. Spaltegulv og rekkverk med liggende spiler og håndlist. Levegg mot øst. Utelys. Stikkontakter. Markise.

Takoverbygget inngangsparti. Betongheller på terreng. Teglstensvegg v/inngangsdør med uferdige foger (TG 2). Utelys.



Tilstandsrapport

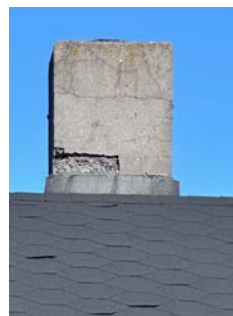
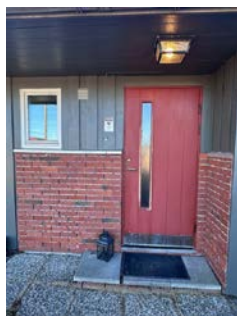

INNSENDIG

TG 1 Overflater

Beskrivelse

Innvendig overflater med en normal brukslitasje.
Malte lister.

Gulv. Laminatgulv. Vinylbelegg. Skifer fliser.
Vegger. Tapet. Malt tapet. Malt slett vegg. Malt panel. Malt glassfiserstrie.
Tak. Tak-ess.



TG 1 Etasjeskille/gulv mot grunn

Beskrivelse

Etasjeskiller i betongkonstruksjoner.

TG 2 Pipe og ildsted

Beskrivelse

Enløps elementpipe i lecastein med peisovn i stue. Feierluke i bod.
Pipe over tak er utvendig slitt.

Vurdering av avvik:

- Det er påvist sprekker og/eller riss i pipe.
- Ildfast plate mangler på gulvet under sotluke/feierluke på pipe.

Utvendig har pipa sprekker og noe av utvendig puss er falt av.

Konsekvens/tiltak

- Det må foretas lokal utbedring.

Kostnadsestimat: Under 20 000



TG 2 Innvendige dører

Beskrivelse

Slette finerte dører fra byggeår. Dør med glass i dørbblad mellom entre og gang.

Vurdering av avvik:

- Det er påvist avvik som tilsier at det bør foretas tiltak på enkelte dører.

Konsekvens/tiltak

Tilstandsrapport

- Det bør foretas tiltak på enkelte dører.

Kostnadsestimat: Under 20 000



TO 1 Andre innvendige forhold

Beskrivelse

Skyvedørgarderobeskap fra 2011 i ett soverom. Bod med plassbygde hyller.



VÅTROM

ETASJE > BAD

TO 3 Generell

Beskrivelse

Bad fra byggeår. Malt vinylbelegg m/oppbrett og varme i gulv, våtromsplater på vegger og tak-ess i tak. Benk med heldekkende laminatbenkeplate m/nedfelt vask. Overskap m/speildører og overlys. Dusjkabinett. opplegg for vaskemaskin. Ventilasjon gjennom ventil i vinduskarm.

Vurdering av avvik:

- Våtrommet må oppgraderes for å tåle normal bruk etter dagens krav.

En må forvente generell oppgradering av våtrommets tettesjikt/membran for at våtrommet skal tåle en normal bruk etter dagens krav (tett våtzone). En samlet TG 3 for rommet er satt med bakgrunn i alder og manglende tetthet i våtsonen på rommet.

Konsekvens/tiltak

- Våtrommet må totalrenoveres. Alle forhold med tettesjikt, våtzone, sluk m.m. må dokumenteres.

Kostnadsestimat: 200 000 - 500 000



ETASJE > BAD

TO 1 Tilliggende konstruksjoner våtrom

Beskrivelse

Det er boret hull i vegg. Fuktmåling med pigger inne i veggen - mot bad. Det påvises ikke fukt over normalen.



ETASJE > VASKEROM

Generell

Beskrivelse

Vaskerom oppgradert i 2016. Vinylbelegg m/oppbrett på gulv, våtromsplater på vegger og tak-ess i tak. Plast vask. Benk med laminat benkeplate. Overskap. Garderobeskap. Opplegg for vaskemaskin. 200 l varmtvannsbereider.

Årstall: 2016

Kilde: Eier

ETASJE > VASKEROM

TO 1 Overflater vegger og himling

Beskrivelse

Tilstandsrapport

Våtromsplater på vegger og tak-ess i tak.

Årstall: 2016 Kilde: Eier



ETASJE > VASKEROM

TG 1 Overflater Gulv

Beskrivelse

Vinylbelegg med oppbrett på gulv. Høydeforskjell på gulv fra dørterskel til topp slukrist er 70 mm.

Årstall: 2016 Kilde: Eier



ETASJE > VASKEROM

TG 2 Sluk, membran og tettesjikt

Beskrivelse

Plastsluk med klemring. Vinylbelegg på gulv og våtromsplater på vegger.

Vurdering av avvik:

- Mer enn halvparten av forventet brukstid er passert på slukløsningen.

Konsekvens/tiltak

- Overvåk tilstanden jevnlig. For å få tilstandsgrad 0 eller 1 må slukløsningen skiftes ut og sannsynligvis må også membransjiktet skiftes/utbedres. Det er imidlertid vanskelig å si noe om tidspunktet for når dette er nødvendig.



ETASJE > VASKEROM

TG 1 Sanitærutstyr og innredning

Beskrivelse

Plastvask, opplegg for vaskemaskin, benk m/laminat benkeplate, overskap, garderobeskap, 200 l varmtvannsbereder. Vannmåler og stoppekran.

Årstall: 2016 Kilde: Eier



ETASJE > VASKEROM

TG 3 Ventilasjon

Beskrivelse

Ingen ventilering.

Vurdering av avvik:

- Rommet har ingen ventilasjon
- Rommet har ingen ventilasjon.

Konsekvens/tiltak

- Andre tiltak:

Det må monteres elektrisk styrt avtrekksvifte.

Kostnadsestimert: Under 20 000

ETASJE > VASKEROM

TG 1 Tilliggende konstruksjoner våtrom

Beskrivelse

Det er boret hull i vegg. Fuktmåling med pigger inne i vegg - mot vaskerom. Det påvises ikke fukt over normalen.

Årstall: 2016 Kilde: Eier

Tilstandsrapport



KJØKKEN

ETASJE > KJØKKEN

TO 1 Overflater og innredning

Beskrivelse

Kjøkkeninnredning fra 2016. Melaminbelagte skrog. Slette dører og fronter. Ett høyskap. Laminat benkeplate med nedfelt dobbel oppvaskkum m/1-greps blandeblender. Innebygget platetopp, stekeovn, oppvaskmaskin. Frittstående kjøleskap. Ventilatorhette over platetopp. Komfyrvakt.

Årstall: 2016

Kilde: Eier



ETASJE > KJØKKEN

TO 1 Avtrekk

Beskrivelse

Ventilatorhette montert over platetopp.

Årstall: 2016

Kilde: Eier



SPESIALROM

ETASJE > TOALETROM

TO 1 Overflater og konstruksjon

Beskrivelse

Toalettrom, oppgradert i 2011. Skiferfliser m/varme på gulv, malt glassfiberstrie på vegger og tak-ess i tak. Porselensvask. Frittstående klosett. Mekanisk avtrekk på vegg.

Det opplyses på generelt grunnlag at vanntilførsel til rom uten sluk og vanntette overflater er en risikokonstruksjon som erfaringsmessig kan ha hyppig skadefrekvens.

Generelt skal det kommenteres, at ved normal liming av gulvfliser er det mangelfull fylling av lim under 10 - 20% av fliser og bom i deler/hele fliser kan forekomme

Årstall: 2011

Kilde: Eier

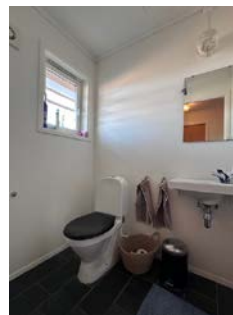

TEKNISKE INSTALLASJONER

TO 2 Vannledninger

Beskrivelse

Vannrør av kobber på hoveddelen av anlegget. Vannmåler og stoppekran i vaskerom. Ute vannkran.

Vurdering av avvik:

- Mer enn halvparten av forventet brukstid er passert på innvendige vannledninger.

Konsekvens/tiltak

- Det er ikke behov for utbedringstiltak siden anlegget fungerer i dag, men ut ifra alder kan skader plutselig oppstå på eldre anlegg.

Tilstandsrapport

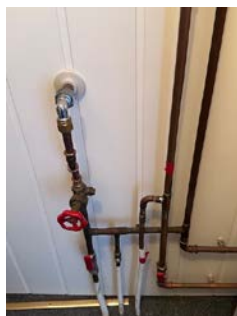

! TG 2 Avløpsrør

Beskrivelse

Avløpsrør av plast

Vurdering av avvik:

- Mer enn halvparten av forventet brukstid er passert på innvendige avløpsledninger.

Konsekvens/tiltak

- Det er ikke behov for utbedringstiltak siden anlegget fungerer i dag, men ut ifra alder kan skader plutselig oppstå på eldre anlegg.

! TG 2 Ventilasjon

Beskrivelse

Ventilasjon gjennom veggventiler, ventiler i vinduskarmer og vinduer som kan åpnes. Mekanisk avtrekk på kjøkken og toalettrom. Naturlig avtrekk på bad. Ingen ventilering på vaskerom.

Vurdering av avvik:

- Det er påvist mangelfull ventilasjon på ett eller flere rom i boligen.

Det er ikke mekanisk avtrekk på bad og vaskerom.

Konsekvens/tiltak

- Andre tiltak:

Monter mekanisk avtrekk på bad og vaskerom.

Kostnadsestimat: Under 20 000

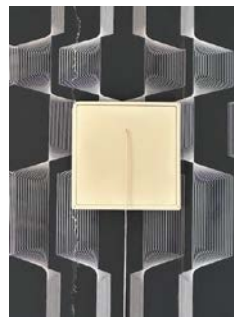

! TG 0 Andre VVS-installasjoner

Beskrivelse

Luft til luft varmepumpe fra 2023.

Årstall: 2023

Kilde: Eier



! TG 2 Varmtvannstank

Beskrivelse

200 l varmtvannsbereider fra 2016, plassert i vaskerom.

Årstall: 2016

Kilde: Eier

Vurdering av avvik:

- Det er ikke påvist tilfredsstillende el-tilkobling av varmtvannstank iht. gjeldende forskrift.

Konsekvens/tiltak

- Det bør etableres tilfredsstillende el-tilkobling etter gjeldende forskrift.

Kostnadsestimat: Under 20 000

Tilstandsrapport



TG 2 Andre installasjoner

Beskrivelse

Huset elektrisk varmekabler i de fleste gulv - utenom vaskerom, bod og gang. Varmekablene har ukjent virkningsgrad.

Vurdering av avvik:

- Det er avvik:

Ukjent virkningsgrad på varmekabler i gulv.

Konsekvens/tiltak

- Tiltak:

Gulvvarmen bør sjekkes av fagperson.

Kostnadsestimat: Under 20 000

Elektrisk anlegg

Dette er en forenklet kontroll begrenset til de spørsmål og undersøkelser som forskrift til avhendingslova (tryggere bolighandel) § 2-18 inneholder. Dette kan ikke sammenlignes med en kontroll utført av offentlig myndighet (Det lokale eltilsyn) eller registrert elektrovirksomhet, og en bygningsakkkyndig har verken kompetanse eller lov til å foreta en slik kontroll.

Tilstanden er vurdert ut fra den forenklete og begrensede kontrollen som forskriften inneholder. El-anlegget kan ha feil og mangler som en slik forenklet undersøkelse ikke vil avdekke. Vær derfor oppmerksom på denne risikoen, og søk videre veiledning eller få en fullstendig kontroll utført av registrert elektrovirksomhet.

Beskrivelse

Sikringsskap med skrusikringer og 7 automatsikring fra 2016. Ny strømmåler.

1. Foreligger det eltilsynsrapport de siste 5 år, og det er ikke foretatt arbeid på anlegget etter denne, utenom retting av eventuelle avvik i eltilsynsrapport (dvs en el-tilsynsrapport uten avvik)?
Nei

Spørsmål til eier

2. Når ble det elektriske anlegget installert eller sist gang totalt rehabilitert (årstall)? Med totalt rehabilitert menes fullstendig utskiftet anlegg fra inntakssikring og videre.
1984
3. Er alle elektriske arbeider/anlegg i boligen utført av en registrert elektroinstallasjonsvirksomhet?
Ukjent

4. Er det elektriske anlegget utført eller er det foretatt tilleggsarbeider på det elektriske anlegget etter 1.1.1999?
Ja
Eksisterer det samsvarserklæring?
Ukjent
5. Foreligger det kontrollrapport fra offentlig myndighet – Det Lokale Eltilsyn (DLE) eller eventuelt andre tilsvarende kontrollinstanser med avvik som ikke er utbedret eller kontrollen er over 5 år?
Nei
6. Forekommer det ofte at sikringene løses ut?
Nei
7. Har det vært brann, branntilløp eller varmgang (for eksempel termiske skader på deksler, kontaktpunkter eller lignende) i boligens elektriske anlegg?
Nei

Generelt om anlegget

8. Er det tegn til at det har vært termiske skader (tegn på varmgang) på kabler, brytere, downlights, stikkontakter og elektrisk utstyr? Sjekk samtidig tilstanden på elektrisk tilkobling av varmtvannsbereider, jmfør eget punkt under varmtvannstank
Nei
9. Er der synlig defekter på kabler eller er disse ikke tilstrekkelig festet?
Nei

Inntak og sikringsskap

10. Er det tegn på at kabelinnføringer og hull i inntak og sikringsskap ikke er tette, så langt dette er mulig å sjekke uten å fjerne kapslinger?
Nei
11. Finnes det kursfortegnelse, og er den i samsvar med antall sikringer?
Ja
12. Foreta en helhetsvurdering av det elektriske anlegget, dets alder, allmenne tilstand og fare for liv og helse. Bør det elektriske anlegget ha en utvidet el-kontroll?
Ja Eldre el.anlegg som bør sjekkes av elektriker.

Generell kommentar

Ved omsetning av bolig vil man få endring i bruk av elektrisk anlegg. Derfor anbefales det på generelt grunnlag at en registrert elektroinstallatør foretar en kontroll av boliginstallasjonen ved eierskifte.

Tilstandsrapport



TOMTEFORHOLD

Byggegrunn

Beskrivelse

Byggegrunn er ikke kjent

TG 2 Fuktsikring og drenering

Beskrivelse

Drenering fra byggeår.

Vurdering av avvik:

- Mer enn halvparten av forventet levetid på drenering er overskredet.

Konsekvens/tiltak

- Overvåk tilstanden jevnlig. For å få tilstandsgrad 0 eller 1 må dreneringen skiftes ut, men tidspunktet for når dette er nødvendig er vanskelig å si noe om.

TG 2 Grunnmur og fundamenter

Beskrivelse

Boligen er fundamentert på isolert ringmur med støpt plate på mark.

Vurdering av avvik:

- Grunnmuren har sprekkdannelser.

Konsekvens/tiltak

- Lokal utbedring må utføres.

Grunnmur bør pusses utvendig.

Kostnadsestimat: Under 20 000



TG 2 Terrengforhold

Beskrivelse

Tilnærmet flatt terreng

Vurdering av avvik:

- Det er påvist dårlig fall eller flatt terreng inn mot grunnmur og dermed muligheter for større vannansamlinger.

Konsekvens/tiltak

- Ytterligere undersøkelser anbefales.

TG 2 Utvendige vann- og avløpsledninger

Beskrivelse

Vann og avløpsrør er fra byggeår.

Vurdering av avvik:

- Mer enn halvparten av forventet brukstid er passert på utvendige avløpsledninger.

Konsekvens/tiltak

- Det er ikke behov for utbedringstiltak siden anlegget fungerer i dag, men ut ifra alder kan skader plutselig oppstå på eldre anlegg.

TG 2 Septiktank

Beskrivelse

Avløp til slamavskiller. Gråvann til offentlig avløp. Avløpsanlegget er ikke kvalitets eller funksjonstestet. Alle skal ha godkjent kloakkanlegg, det kan bli pålagt utbedringer.

Vurdering av avvik:

- Mer enn halvparten av forventet brukstid er passert på septiktank.

Konsekvens/tiltak

- Det er ikke behov for utbedringstiltak siden anlegget fungerer i dag, men ut ifra alder kan skader plutselig oppstå på eldre anlegg.

FORHOLD SOM ÅPENBART KAN MEDFØRE FARE FOR HELSE, MILJØ OG SIKKERHET

Dette punktet inneholder tydelige og lett synlige forhold ved boligen som åpenbart kan påvirke helse, miljø og sikkerhet, og som bygningsakkmyndige har oppdaget. Terskelen for hva som anses som åpenbart er høy, og det utføres ikke undersøkelser med sikte på å avdekke slike forhold. Punktet omfatter ikke skjulte eller ikke-synlige forhold, tekniske vurderinger eller forhold som krever spesialundersøkelser. Forhold vurderes etter byggteknisk forskrift på beferingstidpunktet. Røykvarsler og håndholdt brannslukningsutstyr vurderes etter gjeldende forskrift om brannforebygging.

! Helse, miljø og sikkerhet

Beskrivelse

Det er ikke foretatt radonmålinger.

Vurdering av avvik:

- Det er ikke foretatt radonmålinger, og bygget er heller ikke utført med radonsperre.

Konsekvens/tiltak

- Det bør gjennomføres radonmålinger.

Arealer, byggetegninger og brannceller

Standard gjeldende fra 01.01.2024

Arealmålinger og arealoppsett er basert på Norsk standard 3940:2023 Areal- og volum-beregninger av bygninger. Arealet gjelder for tidspunktet da boligen ble målt

Hva er måleverdig areal?

Arealet i rommet må ha minst 1,90 m fri høyde over gulvet og minst bredde på 0,60 m. Et loft med skråtak vil for eksempel bare få registrert målbart areal der høyden er minst 1,90 m og bredden minst 0,60 m. Rommet må ha en dør eller luke, og gangbart gulv.

Hva er bruksareal?

BRA = BRA-i + BRA-e + BRA-b

Bruksarealet for bygningen er bruttoarealet minus arealet som opptas av yttervegger.

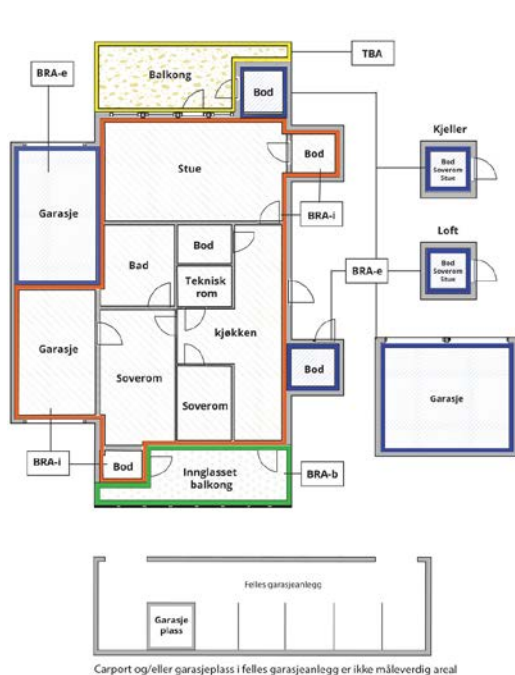

Internt bruksareal (BRA-i)	Arealet innenfor boenheten(e)
Eksternt bruksareal (BRA-e)	Arealet av alle rom utenfor boenheten(e) og som tilhører denne, slik som for eksempel bod'er
Innglasset balkong mv (BRA-b)	Arealet av innglasset balkong, veranda eller altan når denne er tilknyttet boenheten(e)
Terrasse- og balkongareal (TBA)	Arealet av terrasser, åpne balkonger og åpen altan tilknyttet boenheten(e)
Gulvareal (GUA)	Er sum av BRA (bruksareal) og ALH (areal med lav takhøyde). Areal med lav takhøyde (ALH) er ikke måleverdig areal, som skyldes skråtak og lav himlingshøyde. GUA kan opplyses i markedsføring der det er aktuelt for den konkrete boligen og kun sammen med BRA-i, for eksempel der gulvflaten har en verdi og har funksjon ved møblering og bruk av rommene. Ikke innredet areal som kaldloft, måles og oppgis normalt ikke.

Arealet kan ikke alltid fastsettes nøyaktig

Areal kan være komplisert eller umulig å måle opp nøyaktig fordi det er vanskelig å fastslå tykkelsen på innervegger, skjevheter i og utforming av bygningskonstruksjoner som karnapp, buer og vinkler som ikke er rette, åpne rom over flere etasjer og så videre.

Eiendommens markedsverdi kan ikke baseres på en matematisk beregning basert på antall kvadratmeter opplyst i rapporten. Opplysninger om areal kan altså ikke alene benyttes for å beregne eiendommens verdi.

Den bygningsakkyndige kan avdekke eventuelle bruksendringer og avvik i branncelleinndeling

Den bygningsakkyndige ser på byggetegninger hvis de er tilgjengelige og dette er en del av oppdraget, og vurderer bruken av boligen opp mot tegningene. Hvis den bygningsakkyndige avdekker at en bolig ikke ser ut til å være delt opp i brannceller etter kravene i byggeteknisk forskrift på befaringstidspunktet, skal det opplyses om dette.

Reglene om bruksendring og brannceller kan være kompliserte. Søk videre faglige råd om rapporten ikke gir deg svar. Den bygningsakkyndige kan ikke vurdere og svare på alle spørsmål, og kan heller ikke vite om kommunen kan gi unntak for kravene som gjelder. [Vil du vite mer?](#)

Om brannceller

En branncelle er hele eller avgrensede deler av en bygning hvor en brann fritt kan utvikle seg uten at den kan spre seg til andre bygninger eller andre deler av bygningen i løpet av en fastsatt tid.

Om bruksendring

Bruksendring er å endre bruken av et rom fra en tillatt bruk til en annen. Dette kan kreve søknad og tillatelse, for eksempel hvis du endrer et rom fra bod til soverom eller arbeidsrom, eller hvis du endrer en bolig til to separate boliger.

Rom for varig opphold har krav til takhøyde, romstørrelse, rømningsvei og lysforhold som må være oppfylt. Du kan søke kommunen om unntak for kravene, men kan ikke regne med å få unntak for krav som går på helse og sikkerhet, for eksempel krav til rømningsvei.

Bruksendring som krever godkjenning, og som ikke er søkt bruksendret, er ulovlig. Kommunen kan etter plan- og bygningsloven kapittel 32 forfølge overtredelser. Kommunen kan pålegge deg å avslutte den ulovlige bruken, eventuelt å rette eller tilbakeføre rommet til godkjent bruk.

Arealer

Enebolig

Etasje	Bruksareal BRA m ²			SUM	Terrasse- og balkongareal (TBA)
	Internt bruksareal (BRA-i)	Eksternt bruksareal (BRA-e)	Innglasset balkong (BRA-b)		
Etasje	101			101	20
SUM	101				20
SUM BRA	101				

Romfordeling

Etasje	Internt bruksareal (BRA-i)	Eksternt bruksareal (BRA-e)	Innglasset balkong (BRA-b)
Etasje	Entré, toalettrom, gang, bad, soverom, soverom 2, soverom 3, stue, kjøkken, vaskerom, bod		

Lovlighet

Byggetegninger

Det foreligger ikke tegninger

Nyere håndverkstjenester

Er det ifølge eier utført håndverkstjenester på boligen siste 5 år?

Ja Nei

Kommentar: Ny luft til luft varmepumpe.

Garasje

Etasje	Bruksareal BRA m ²			SUM	Terrasse- og balkongareal (TBA)
	Internt bruksareal (BRA-i)	Eksternt bruksareal (BRA-e)	Innglasset balkong (BRA-b)		
Etasje		32		32	
SUM		32			
SUM BRA	32				

Romfordeling

Etasje	Internt bruksareal (BRA-i)	Eksternt bruksareal (BRA-e)	Innglasset balkong (BRA-b)
Etasje		Garasje, bod	

Lovlighet

Byggetegninger

Det foreligger ikke tegninger

Nyere håndverkstjenester

Er det ifølge eier utført håndverkstjenester på boligen siste 5 år?

Ja Nei

Befarings - og eiendomsopplysninger

Befaring

Dato	Til stede	Rolle
19.3.2026	Arne Skyrud	Takstingeniør
	Eva Nordstad	Kunde

Matrikkeldata

Kommune	gnr.	bnr.	fnr.	snr.	Areal	Kilde	Eieforhold
3415 SØR-ODAL	72	88		0	1342.8 m ²	BEREGNET AREAL (Ambita)	Eiet

Adresse

Finnholtvegen 181

Hjemmelshaver

Nordstad Eva Irene

Eiendomsopplysninger

Beliggenhet

Huset er beliggende i Finnholtvegen 181 på Disenå i Sør-Odal. Et område med spredt eneboligbebyggelse og jordbruksområder. Huset ligger sydvendt i tilnærmet flatt terreng. Kort vei til barnehage. Ca. 6 km til Skarnes som er kommunesenteret, ca. 14 km til Årnes, ca 28 km til Kongsvinger, ca 32 km til Jessheim og ca, 70 km til Oslo.

Adkomstvei

Offentlig vei.

Tilknytning vann

Eiendommen er tilknyttet offentlig vannforsyning via private stikkledninger.

Tilknytning avløp

Slamavskiller. Gråvann til offentlig avløp. Avløpsanlegget er ikke kvalitets eller funksjonstestet. Alle skal ha godkjent kloakkanlegg, det kan bli pålagt utbedret, samt at det kan bli pålagt koblet til offentlig avløp.

Regulering

Eiendommen ligger i et område avsatt til LNF-område i kommuneplanen (landbruk, natur, fritid).

Om tomten

Tomten er beliggende i tilnærmet flatt terreng. Gruset innervei og biloppstillingsplass. Enkelt opparbeidet utearealer med plen og div. prydbusker. Rolig og solrikt område.

Forsikring

Selskap	Avtalenr	Type	Forsikringssum	Årlig premie
Ikke opplyst		Fullverdi		10 000
Kommentar				
Estimert				

Bygninger på eiendommen

Garasje

**Anvendelse**

Garasje

Byggeår

1984

Kommentar**Standard**

Enkel standard for sitt bruk

Vedlikehold

Bygget bærer preg av noe manglende vedlikehold og oppgraderinger.

Beskrivelse

Garasje fundamentert på betongplate med lav grunnmur. Uisolert, enkel bindingsverkskonstruksjon i tre. Stående malt utvendig panel m/liggende panel i gavlspiss. Saltak i trekonstruksjoner, tekket med bølgetakplater.

Vippeport. Inngangsdør. To vinduer.

Garasjen er i dårlig forfatning og det må påregnes en oppgradering.

Bygget er ikke tilstandsvurdert ihht Forskrift til avhendingslova og NS3600. Dette er kun en enkel beskrivelse.

Kilder og vedlegg

Dokumenter

Beskrivelse	Dato	Kommentar	Status	Sider	Vedlagt
Egenerklæring	30.03.2026		Gjennomgått	6	Nei
Eiendomsverdi.no	19.03.2026		Gjennomgått	1	Nei
Situasjonskart	19.03.2026		Gjennomgått	1	Nei

Revisjoner

Versjon	Ny versjon	Kommentar
1	30.03.2026	

For gyldighet på rapporten se forside

Tilstandsrapportens avgrensninger

Forutsetninger

Struktur og referansenivå

Rapporten beskriver avvik, det vil si en tilstand som er dårligere enn referansenivået. Positive sider ved boligen, ut over det som kommer frem av tilstandsgradene, blir normalt ikke fremhevet.

Rapporten baserer seg på krav i forskrift til avhendingslova (tryggere bolighandel). For valg av tilstandsgrad blir NS 3600:2018 (teknisk tilstandsanalyse ved omsetning av bolig) lagt til grunn.

Bygningssakkyndig er ikke ansvarlig for tilbakeholdt eller uriktig informasjon, som har betydning for tilstandsvurderingen.

Presiseringer

Anslag på utbedringskostnader er sjablongmessig, og må ikke forveksles med en konkret vurdering eller tilbud fra entreprenør eller håndverker. Anslaget vil også avhenge av personlige preferanser og markedspris på materialer og tjenesteyter.

Tilstandsrapporten gjelder hovedbygget og tilleggsbygninger som den bygningssakkyndige anser at har nær tilknytning til funksjon som bolig.

Avvik er vurdert mot regler som gjaldt da boligen ble oppført, med mindre annet er spesifisert i forskrift til avhendingslova, eller gjeldende versjon av NS 3600.

Hulltaking ved våtrom, i rom under terreng eller andre bygningsdeler, krever eiers samtykke.

Befaring begrenses til visuelle observasjoner av tilgjengelige flater. Den bygningssakkyndige gjør ikke fysiske inngrep for å avdekke avvik, utover det som er beskrevet i forskrift til avhendingslova. Rapporten gir ingen garanti for at det ikke finnes skjulte feil eller mangler.

Flater som er skjult av snø eller på annen måte utilgjengelig, blir ikke kontrollert. Det blir ikke utført funksjonsprøving av bygningsdeler, med mindre dette kommer frem av forskrift til avhendingslova. Hvis det ikke er sikkerhetsmessig forsvarlig, vil ikke bygningssakkyndig undersøke taket fra utsiden.

Boligens tilbehør, hvite- og brunevarer og annet inventar, blir ikke vurdert. Dette gjelder også integrert tilbehør.

Stikkprøvetakninger er tilfeldig utvalgt, og kan innebære kontroll under overflaten med et spisst redskap eller lignende.

Uttrykk og definisjoner

Referansenivå: Kravet til bygningsdelen eller rommet på søknadstidspunktet.

Tilstand: Byggverkets eller bygningsdelens tekniske, funksjonelle eller estetiske status på et gitt tidspunkt.

Symptom: Forhold som gir indikasjon på hvilken tilstand et byggverk eller en bygningsdel befinner seg i. Benyttes ved beskrivelse av avvik og alder.

Skadegjører: I hovedsak råte, sopp og skadedyr.

Fuktsøk: Overflatesøk med egnet søkeutstyr som fuktindikator eller visuelle observasjoner.

Fuktmåling: Måling av fuktinnhold i materiale eller i bakenforliggende konstruksjon ved bruk av egnet måleutstyr, blant annet hammerelektrode

og pigger.

Hulltaking: Boring av hull for inspeksjon og fuktmåling i risikoutsatte konstruksjoner.

Normal slitasjegrad: Forventet slitasje av materiale i overflaten, basert på enkle, visuelle observasjoner. Kan vurderes sammen med bygningsdelens alder.

Areal

Areal fastsettes etter forskrift til avhendingslova og gjeldende versjon av NS 3940 (areal- og volumberegninger av bygninger).

Et rom kan være i strid med teknisk forskrift og mangle godkjenning hos kommunen for den aktuelle bruken, uten at dette får betydning for om arealet måles og oppgis i tilstandsrapporten. Når arealet måles tas det ikke hensyn til om arealet er lovlig oppført eller om bruken er lovlig, bruksendringer, lysforhold eller andre sikkerhetsmangler.

Rom som ligger utenfor boenheten, som eier har påvist eller opplyst at tilhører boenheten, er oppmålt og inkludert i BRA-e. Det er ikke fremvist dokumentasjon på at rommet tilhører boenheten, med mindre dette er angitt særskilt. Rom utenfor boenheten kan omdisponeres av borettslaget/sameiet, og dette kan påvirke boligens BRA-e.

Opplysninger om areal kan ikke alene benyttes for beregning av markedsverdi.

Personvern

Tilstandsrapporten er utarbeidet som en del av Fremtind Forsikring AS sitt takstkonsept. Fremtind Forsikring AS, iVerdi AS, takstforetaket og andre relevante interessenter benytter personopplysninger fra tilstandsrapporten for analyse- og statistikkformål, utvikling og drift av produkter og tjenester i takstbransjen og boligomsetningen. Fremtind Forsikring AS, iVerdi AS og takstforetaket, følger til enhver tid gjeldende personvernlovgivning.



Selgers egenerklæring

Egenerklæringen er boligselgers egen beskrivelse av tilstanden til boligen. Her kan du finne viktige opplysninger som du som kjøper bør vite om før du bestemmer deg for et eventuelt kjøp. Har du spørsmål til egenerklæringen kan du snakke med megleren som står for salget.

Selgere

Eva Irene Nordstad

Boligen

- ◆ Boligen ble kjøpt 2010
- ◆ Selger har bodd i boligen de 12 siste månedene
- ◆ Boligselger har kjøpt boligselgerforsikring

Finnholtvegen 181

2114 Disenå

3415-72/88/0/0



Våtrom, tak og fasade

1. Vet du om det er, eller har vært, feil eller skader på bad/våtrom?

♦ Ja

Vannlekasje på vaskerom i 2016. Det var forsikrings sak og vaskerommet ble fullt utbedret og pusset opp.

Er det gjort tiltak, eller er feilen/skaden utbedret?

♦ Ja

Faglært arbeid:

1.

Hvilket år ble jobben fullført?: 2016

Firmanavn: Ringstad bygg AS

Beskrivelse av arbeidet: Vannrør byttet, nytt våtromsbelegg og våtromsplater på vegg, samt byttet varmtvannsbereder.

2. Vet du om det er gjort arbeid på bad eller våtrom, enten av deg eller tidligere eiere?

♦ Nei, ikke som jeg kjenner til

3. Vet du om det finnes dokumentasjon på hvordan bad/våtrom er bygget opp?

♦ Nei, ikke som jeg kjenner til

4. Vet du om det er, eller har vært, vannlekasje eller andre typer feil eller skader på tak, yttervegg, vinduer, dører, garasje, tilleggsbygninger eller lignende?

♦ Nei, ikke som jeg kjenner til

5. Vet du om det er utført arbeid på tak, yttervegg, vindu, dører eller annen fasade, enten av deg eller tidligere eiere?

♦ Ja

Ufaglært arbeid:

1. **Hvilket år ble jobben fullført?:** 2011

Beskrivelse av arbeidet: Lagt nytt tak, shingel.

6. Vet du om det er, eller har vært, feil eller skader på vinduene, som for eksempel kondens, fuktskader eller vanninntrengning? Eller er noen av vinduene i boligen punktert?

♦ Nei, ikke som jeg kjenner til

7. Vet du om det er utført arbeid på garasje eller øvrige tilleggsbygninger, av enten deg eller tidligere eiere?

♦ Nei, ikke som jeg kjenner til

8. Vet du om det er, eller har vært, skjevheter eller setningsskader i boligen, støttemur, terrasse eller lignende?

♦ Nei, ikke som jeg kjenner til



Drenering, fukt og lekkasje

9. Vet du om det er, eller har vært, feil eller skader med dreneringen?

• **Nei, ikke som jeg kjenner til**

10. Vet du om det er, eller har vært, fukt, råte eller vanninntrengning i underetasje, kjeller eller krypkjeller?

• **Nei, ikke som jeg kjenner til**

11. Vet du om det er gjort arbeid med drenering, enten av deg eller tidligere eiere?

• **Nei, ikke som jeg kjenner til**

12. Vet du om det er, eller har vært, fukt, sopp eller råteskader i boligen/sameiet/borettslaget?

• **Nei, ikke som jeg kjenner til**

13. Vet du om det er, eller har vært, skadedyr eller sjenerende insekter på eiendommen eller i boligen?

• **Nei, ikke som jeg kjenner til**

Tekniske installasjoner

14. Vet du om det er, eller har vært, feil på vann- eller avløpsanlegg?

• **Nei, ikke som jeg kjenner til**

15. Vet du om det er gjort arbeid på vann og avløp, enten av deg eller tidligere eiere?

• **Nei, ikke som jeg kjenner til**

16. Vet du om eiendommen har privat vannforsyning, vannbrønn, septiktank, pumpekum, avløpskvern eller lignende?

• **Ja**

Har du opplevd at dette har vært ustabil?

• **Nei, ikke som jeg kjenner til**

17. Vet du om det er, eller har vært, feil eller skader knyttet til sentralfyr, radiator, ventilasjon, varmpumpe, kjøkkenvifte, badervifte eller andre installasjoner?

• **Nei, ikke som jeg kjenner til**

18. Vet du om det er gjort arbeid på sentralfyr, radiator, ventilasjon, varmpumpe eller andre installasjoner, enten av deg eller tidligere eiere?

• **Nei, ikke som jeg kjenner til**

19. Vet du om det er, eller har vært, feil eller skader knyttet til ildsted eller pipe?

• **Nei, ikke som jeg kjenner til**

20. Vet du om det er gjort arbeid på ildsted eller pipe, enten av deg eller tidligere eiere?

• **Nei, ikke som jeg kjenner til**

21. Vet du om det finnes oljetank på eiendommen?



♦ **Nei, ikke som jeg kjenner til**

22. Vet du om det er, eller har vært, feil eller skader på det elektriske anlegget?

♦ **Nei, ikke som jeg kjenner til**

23. Vet du om det er gjort arbeid på det elektriske anlegget, enten av deg eller tidligere eiere?

♦ **Ja**

Faglært arbeid:

1. **Hvilket år ble jobben fullført?:** 2016

Firmanavn: Bekkevold elektro

Beskrivelse av arbeidet: Byttet ut noen kurser til automatsiktinger.

Eiendommen og omgivelsene

24. Vet du om bruken av eiendommen eller området rundt kan endres av foreslåtte eller vedtatte reguleringsplaner, nabovarsel, offentlige vedtak eller lignende?

♦ **Nei, ikke som jeg kjenner til**

25. Vet du om det finnes kommunale pålegg, heftelser eller krav knyttet til eiendommen eller boligen?

♦ **Nei, ikke som jeg kjenner til**

26. Vet du om boligen eller eiendommen har blitt endret eller bygget ut etter opprinnelig byggeår, enten av deg eller tidligere eiere?

♦ **Nei, ikke som jeg kjenner til**

27. Vet du om kjelleren eller loftet er innredet etter opprinnelig byggeår, enten av deg eller tidligere eiere?

♦ **Nei, ikke som jeg kjenner til**

28. Vet du om det mangler midlertidige brukstillatelser eller ferdigattester fra kommunen?

♦ **Nei, ikke som jeg kjenner til**

29. Vet du om det har vært flom, ras, skred eller lignende på eiendommen, eller om den ligger i et fareområde?

♦ **Nei, ikke som jeg kjenner til**

30. Har eiendommen utleiedel, for eksempel en leilighet, hybel eller lignende?

♦ **Nei, ikke som jeg kjenner til**

31. Består boligen av flere, selvstendige boenheter?

♦ **Nei, ikke som jeg kjenner til**

32. Vet du om det er gjort radonmåling på eiendommen, enten av deg eller tidligere eiere?

♦ **Nei, ikke som jeg kjenner til**

33. Vet du om det finnes skaderapporter, tilstandsvurderinger, boligsalgsrapporter eller om det er utført målinger for boligen?

♦ **Nei, ikke som jeg kjenner til**



34. Vet du om noe i nabolaget som kan være plagsomt eller ubehagelig for kjøperen?

♦ **Nei, ikke som jeg kjenner til**

35. Vet du om du selv eller sameiet/borettslaget/laget/selskapet er innblandet i uenigheter eller konflikter rundt eiendommen?

♦ **Nei, ikke som jeg kjenner til**

36. Vet du om det finnes planer, vedtak eller forslag som kan føre til økte utgifter, som festeavgift, fellesutgifter, fellesgjeld eller kommunale avgifter?

♦ **Nei, ikke som jeg kjenner til**

Generelt

37. Har boligen garasje eller øvrige tilleggsbygninger?

♦ **Ja**

Vet du om det feil eller skader ved garasje eller øvrige tilleggsbygninger?

♦ **Ja**

Gammel garasje med flere feil og mangler.

Er det gjort tiltak, eller er feilen/skaden utbedret?

♦ **Nei, ikke som jeg kjenner til**

38. Vet du om det er gjort arbeid på eiendommen som ikke er nevnt i de andre spørsmålene?

♦ **Nei, ikke som jeg kjenner til**

39. Vet du om det er, eller har vært, feil på tilbehør som følger med eiendommen?

♦ **Nei, ikke som jeg kjenner til**

40. Er det bestilt Norgespris på strøm?

♦ **Nei**

41. Har du andre opplysninger om boligen eller eiendommen, utover det du har svart?

♦ **Nei, ikke som jeg kjenner til**



Bolig selges med boligselgerforsikring

Selger har kjøpt Fremtind boligselgerforsikring.

Boligselgerforsikringen dekker mangler som selger er ansvarlig for etter avhendingsloven, med de unntakene som følger av forsikringsvilkårene.

Hvis du oppdager noe du mener kan være en mangel, må du reklamere til Fremtind innen to måneder etter at du oppdaget, eller burde oppdaget, forholdet. Dette gjør du på fremtind.no.

Husk at du som kjøper ikke må begynne å utbedre forholdet før du har fått svar på reklamasjonen. Da kan du som kjøper miste retten til å reklamere over forholdet. Du har likevel en plikt til å begrense en eventuell skade - for eksempel ved å tørke opp vannsøl etter en vannlekkasje og sørge for at lekkasjen stopper.



Adresse Finnholtvegen 181, 2114 DISENÅ	
Dato for energimerking 01.04.2026	Merkenummer Energiattest-2026-277249
Bygningskategori Småhus	Bygningsnummer 7277792
Gårdsnummer 72	Bruksnummer 88
Seksjonsnummer —	Bruksenhetsnummer H0101

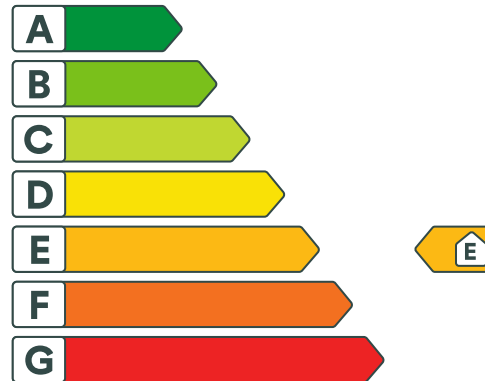

Energikarakteren

Energikarakteren angir hvor energieffektiv boligen er, inkludert oppvarmingsanlegget. Energikarakteren er beregnet ut fra den typiske energibruken for boligtypen. Beregningene er gjort ut fra normal bruk ved et gjennomsnittlig klima. Det er boligens energimessige standard og ikke bruken som bestemmer energikarakteren. Boligdata i denne attesten er beregnet ut fra opplysninger som er gitt av boligeier. Der opplysninger ikke er oppgitt, brukes typiske standardverdier for den aktuelle bygningstypen.



Boliginformasjon

Byggeår 1984	Bygningstype Enebolig
Bruksareal 101,0 m²	Oppvarmet bruksareal 101,0 m²
Oppvarmet etasje 1	Bygningsmateriale Tre
Oppvarming Elektrisitet, Varmepumpe, Ved	
Ventilasjon Periodisk avtrekk	



Energi

Beregnet vektet levert energi i normert klima er et nøkkeltall for å vurdere en bygnings energieffektivitet, der ulike energibærere (strøm, fjernvarme, varmepumpe) vektet ulikt.

Beregnet vektet levert energi i normert klima

Pr. KVM pr. år
266,02 kWh/m²

Beregnet levert energi i lokalt klima

Pr. KVM pr. år
316,68 kWh/m²

Totalt levert pr. år
31 985 kWh



Finnholtvegen 181, 2114 DISENÅ



Detaljering

Bygningsform Nei	Vegger Nei
Vindu Nei	Gulv Nei
Takkonstruksjon Nei	Ytterdører Nei
Energibruk Nei	Lekkasjetall Nei
Solceller Nei	



Finnholtvegen 181, 2114 DISENÅ



Tiltak

Brukertiltak

Tiltak 1: Bruk varmtvann fornuftig

Bytt til sparedusj hvis du ikke har. For å finne ut om du bør bytte til sparedusj eller allerede har sparedusj kan du ta tiden på fylling av ei vaskebøtte; nye sparedusjer har et forbruk på kun 9 liter per minutt. Ta dusj i stedet for karbad. Skift pakning på dryppende kraner. Dersom varmtvannsberederen har nok kapasitet kan temperaturen i berederen reduseres til 70gr.

Tiltak 2: Velg hvitevarer med lavt forbruk

Når du skal kjøpe nye hvitevarer så velg et produkt med lavt strømforbruk. Produktene deles inn i energiklasser fra A til G, hvor A er det minst energikrevende. Mange produsenter tilbyr nå varer som går ekstra langt i å være energieffektive. A+ og det enda bedre A++ er merkinger som har kommet for å skille de gode fra de ekstra gode produktene.

Tiltak 3: Tiltak utendørs

Monter urbryter (koblingsur) på motorvarmeren slik at den ikke står på mer enn nødvendig. Skift til sparepærer. Sparepærer på 5, 7, 11, 15, og 20 W tilsvarer glødelamper på henholdsvis 25, 40, 60, 75 og 100 W, og de varer dessuten lenger, 8.000-15.000 timer mot 1.000-2.500 timer for glødelamper. Det kan monteres fotocelle på utebelysningen slik at det automatisk går av/på etter dagslyset/mørket. Eller det kan monteres bevegelsessensor slik at lyset kun går på ved bevegelse og slås av automatisk etter forhåndsinnstilt tid. For snøsmelteanlegg som kun er manuelt styrt av/på eller ift. lufttemperatur kan det installeres automatikk slik at snøsmelteanlegget både er temperatur- og nedbørsstyrt dvs. når det registreres nedbør og kulde samtidig.

Tiltak 4: Spar strøm på kjøkkenet

Ikke la vannet renne når du vasker opp eller skyller. Bruk kjeler med plan bunn som passer til platen, bruk lokk, kok ikke opp mer vann enn nødvendig og slå ned varmen når det har begynt å koke. Slå av kjøkkenventilatoren når det ikke lenger er behov. Bruk av microbølgeovn til mindre mengder mat er langt mer energisparende enn komfyren. Tin frossenmat i kjøleskapet. Kjøøl - og frys skal avrimes ved behov for å hindre unødvendig energibruk og for høy temperatur inne i skapet / boksen (nye kjølekap har ofte automatisk avriming). Fjern støv på kjøleribber og kompressor på baksiden. Slå av kaffetraker når kaffen er ferdig traktet og bruk termos. Oppvaskmaskinen har innebygde varmelementer for oppvarming av vann og skal kobles til kaldvannet, kobles den til varmtvannet øker energibruken med 20 - 40 % samtidig som enkelte vaske - og skylleprosesser foregår i feil temperatur.

Tiltak 5: Fyr riktig med ved

Bruk tørr ved, god trekk, og legg ikke i for mye av gangen. Fyring i åpen peis er mest for kosens skyld. Hold spjeldet lukket når ovnen/peisen ikke er i bruk.

Tiltak 6: Følg med på energibruken i boligen

Gjør det til en vane å følge med energiforbruket. Les av måleren månedlig eller oftere for å være bevisst energibruken. Ca halvparten av boligens energibruk går til oppvarming.

Tiltak 7: Luft kort og effektivt

Ikke la vinduer stå på gløtt over lengre tid. Luft heller kort og effektivt, da får du raskt skifta lufta i rommet og du unngår nedkjøling av gulv, tak og vegger.

Tiltak 8: Slå av lyset og bruk sparepærer

Slå av lys i rom som ikke er i bruk. Utnytt dagslyset. Bruk sparepærer, spesielt til utelys og rom som er kalde eller bare delvis oppvarmet.

Tiltak 9: Redusér innetemperatur

Ha en moderat innetemperatur, for hver grad temperatursenkning reduseres oppvarmingsbehovet med 5 %. Mennesker er også varmekilder; jo flere gjester – desto større grunn til å dempe varmen. Ha lavere temperatur i rom som brukes sjelden eller bare deler av døgnet. Montér tetningslister rundt trekkfulle vinduer og dører (kan sjekkes ved bruk av myggspiral/røyk eller stearinlys). Sett ikke møbler foran varmeovner, det hindrer varmen i å sirkulere. Trekk for gardiner og persienner om kvelden, det reduserer varmetap gjennom vinduene.

Tiltak 10: Slå el.apparater helt av

Elektriske apparater som har stand-by modus trekker strøm selv når de ikke er i bruk, og må derfor slås helt av.

Tiltak 11: Vask med fulle maskiner

Fyll opp vaske- og oppvaskmaskinen før bruk. De fleste maskiner bruker like mye energi enten de er fulle eller ikke.

Bygningsmessige tiltak

Tiltak 12: Isolering av gulv mot grunn

Gulv mot grunn etterisoleres. Utførelse avhenger av dagens løsning. Utvendig isolering av ringmur reduserer varmetap langs randen.

Tiltak 13: Isolering av gulv mot kald kjeller / kryprom

Det fins flere løsninger for etterisolering av gulv mot kald kjeller eller kryperom. Utførelse/metode avhenger av dagens løsning. Vindsperre etableres på kald side.

Tiltak 14: Etterisolering av yttervegg

Yttervegg etterisoleres. Metode avhenger av dagens løsning. For å sjekke vindtetting av yttervegg anbefales termografering og tetthetsprøving.

Tiltak 15: Randsoneisolering av etasjeskillere

Kald trekk i randsonen av trebjelkelag kan utbedres ved å isolere bjelkelaget i randsonen. Utvendig kan man forsøke å tette vindsperra nederst på utsiden av vegg.

Tiltak 16: Montering tetningslister

Luftlekkasjer mellom karm og ramme på vinduer og mellom karm og dørbblad kan reduseres ved montering av tetningslister. Lister i silikon- eller EPDM-gummi gir beste resultat.

Tiltak på luftbehandlingsanlegg

Tiltak 17: Montere blafrespjeld på kjøkkenventilator

Dersom kjøkkenventilator ikke har blafrespjeld, bør dette monteres for å redusere luftutskiftningen og dermed varmetapet.

Tiltak 18: Skifte avtrekksvifte på bad til ny med fuktstyring

Dersom avtrekksvifte på bad kun har manuell styring av/på kan det vurderes å montere ny avtrekksvifte med fuktstyring, dvs. at den starter/stopper automatisk ved behov avh. av luftens relative fuktighet og reduserer den totale luftutskiftningen og dermed varmetapet.

Tiltak utendørs

Tiltak 19: Montere automatikk på utebelysning

Det kan monteres fotocelle på utebelysningen slik at det automatisk går av/på etter dagslyset/mørket. Eller det kan monteres bevegelsessensor slik at lyset kun går på ved bevegelse og slås av automatisk etter forhåndsinnstilt tid.

Tiltak 20: Montere urbryter på motorvarmer

Det monteres urbryter (koblingsur) på motorvarmeren slik at den ikke står på mer enn nødvendig.

Tiltak 21: Skifte til sparepærer på utebelysning

Sparepærer på 5, 7, 11, 15, og 20 W tilsvarer glødelamper på henholdsvis 25, 40, 60, 75 og 100 W. Sparepærer gir like mye lys som vanlige glødelamper, men bruker bare rundt 20% av energien. De varer dessuten lenger, 8.000-15.000 timer mot 1.000 - 2.500 timer for glødelamper.

Tiltak 22: Termostat- og nedbørsstyring av snøsmelteanlegg

Snøsmelteanlegget er kun manuelt styrt, eller styres kun etter lufttemperatur. Det installeres automatikk slik at snøsmelteanlegget både er temperatur- og nedbørsstyrt. Det kan være i form av en temperatur- og snøføler i bakken, med temperatur - og fuktføler i luften. Snøsmelteanlegget aktiveres kun ved behov dvs. når det registreres nedbør og kulde samtidig.

Tiltak på elektriske anlegg

Tiltak 23: Temperatur- og tidsstyring av panelovner

Evt. eldre elektriske varmeovner uten termostat skiftes ut med nye termostatregulerte ovner med tidsstyring, eller det ettermonteres termostat / spareplugg på eksisterende ovn. Dersom mange ovner skiftes ut bør det vurderes et system hvor temperatur og tidsinnstillinger i ulike rom i boligen styres fra en sentral enhet.

Tiltak 24: Temperatur- og tidsstyring av elektrisk gulvvarme / takvarme

For evt. eldre gulvvarme/takvarme uten termostat monteres ny styringsenhet med kombinert termostat og tidsstyring. Dersom mange slike styringsenheter og/eller panelovner skiftes ut bør det vurderes et system hvor temperatur og tidsinnstillinger i ulike rom i boligen styres fra en sentral enhet.

Tiltak på varmeanlegg

Tiltak 25: Installere ny rentbrennende vedovn / peisinnstans, alternativt pelletskamin

I gamle vedovner / peiser med dør utnyttes kun 30 - 55 % av energiinnholdet i veden, mens med nye rentbrennende vedovner / peisinnstanser (som kom på markedet i 1988) er virkningsgraden på 70 - 80 %. Alternativt kan den gamle vedovnen / peisen skiftes ut med en pelletskamin. Nye vedovner, peisinnstanser og pelletskaminer utnytter energien mer effektivt samt at røykgassforurensning og utslippene reduseres med inntil 90 % sammenlignet med gammel vedovn. De fleste pelletskaminer styres av en romtermostat, slik at man kan stille inn ønsket temperatur. Kaminen kan starte og slokke av seg selv, og mange kaminer kan også programmere inn ukeprogram, med f.eks. nattsenkning.



Om grunnlaget for energimerket

Enova er ansvarlig for energimerkeordningen. Energimerket beregnes på grunnlag av oppgitte opplysninger om boligen. For informasjon som ikke er oppgitt, brukes typiske standardverdier for den aktuelle bygningstypen fra tidsperioden den ble bygd i. Beregningsmetodene for energikarakteren baserer seg på NS 3031.

<https://www.enova.no/energimerking>



Spørsmål om energiattesten

Spørsmål om energiattesten, energimerkeordningen eller gjennomføring av energieffektivisering og tilskuddsordninger kan rettes til Enova Svarer.

For ytterligere råd og veiledning om effektiv energibruk se våre nettsider.

<https://www.enova.no>

Nabolagsprofil

Finnholtvegen 181

Offentlig transport

🚊 Ringstad Linje 718, 719	10 min 🚶 0.9 km
🚊 Skarnes stasjon Linje F1, R14	12 min 🚶 9.1 km
✈ Oslo Gardermoen	44 min 🚶

Skoler

Glommasvingen skole (1-10 kl.) 743 elever, 40 klasser	13 min 🚶 10.3 km
Norges Toppidrettsgymnas - Kongsvinger 90 elever, 3 klasser	28 min 🚶 30.6 km
Sentrum videregående skole 600 elever, 39 klasser	29 min 🚶 30.9 km

Aldersfordeling barn (0-18 år)

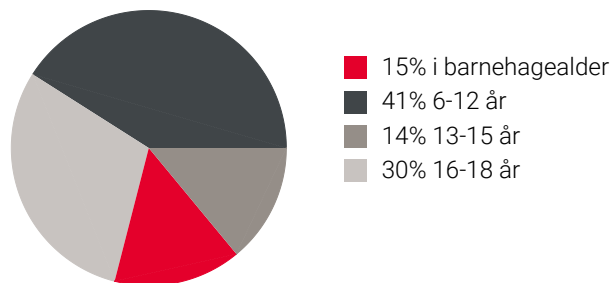

Sivilstand

		Norge
Gift	42%	33%
Ikke gift	48%	54%
Separert	6%	9%
Enke/Enkemann	4%	4%

Aldersfordeling

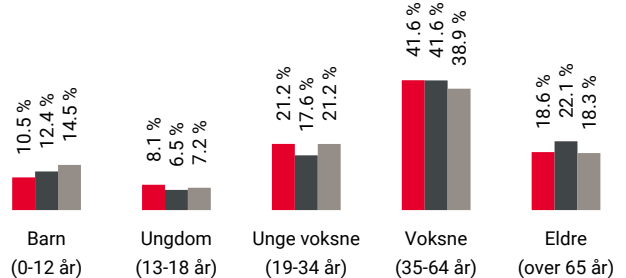

Område	Personer	Husholdninger
■ Grunnkrets: Skøyen	382	184
■ Kommune: Sør-Odal	7 978	4 095
■ Norge	5 425 412	2 654 586

Barnehager

Disenå barnehage (1-5 år) 30 barn	13 min 🚶 1.2 km
Tronbøl barnehage (1-5 år) 42 barn	8 min 🚶 7.9 km
Korsmo barnehage (1-5 år) 79 barn	14 min 🚶 10.3 km

Dagligvare

Rema 1000 Skarnes	8 min 🚶
Kiwi Skarnes	10 min 🚶

Sport

⚽ Disenå skole Ballspill, fotball	12 min 🚶 1.1 km
⚽ Sør-Odal Idrettshall Aktivitetshall, ballspill	12 min 🚶 9.3 km
🏊 Family Sports Club Skarnes	7 min 🚶
🏊 Sportica Skarnes	13 min 🚶

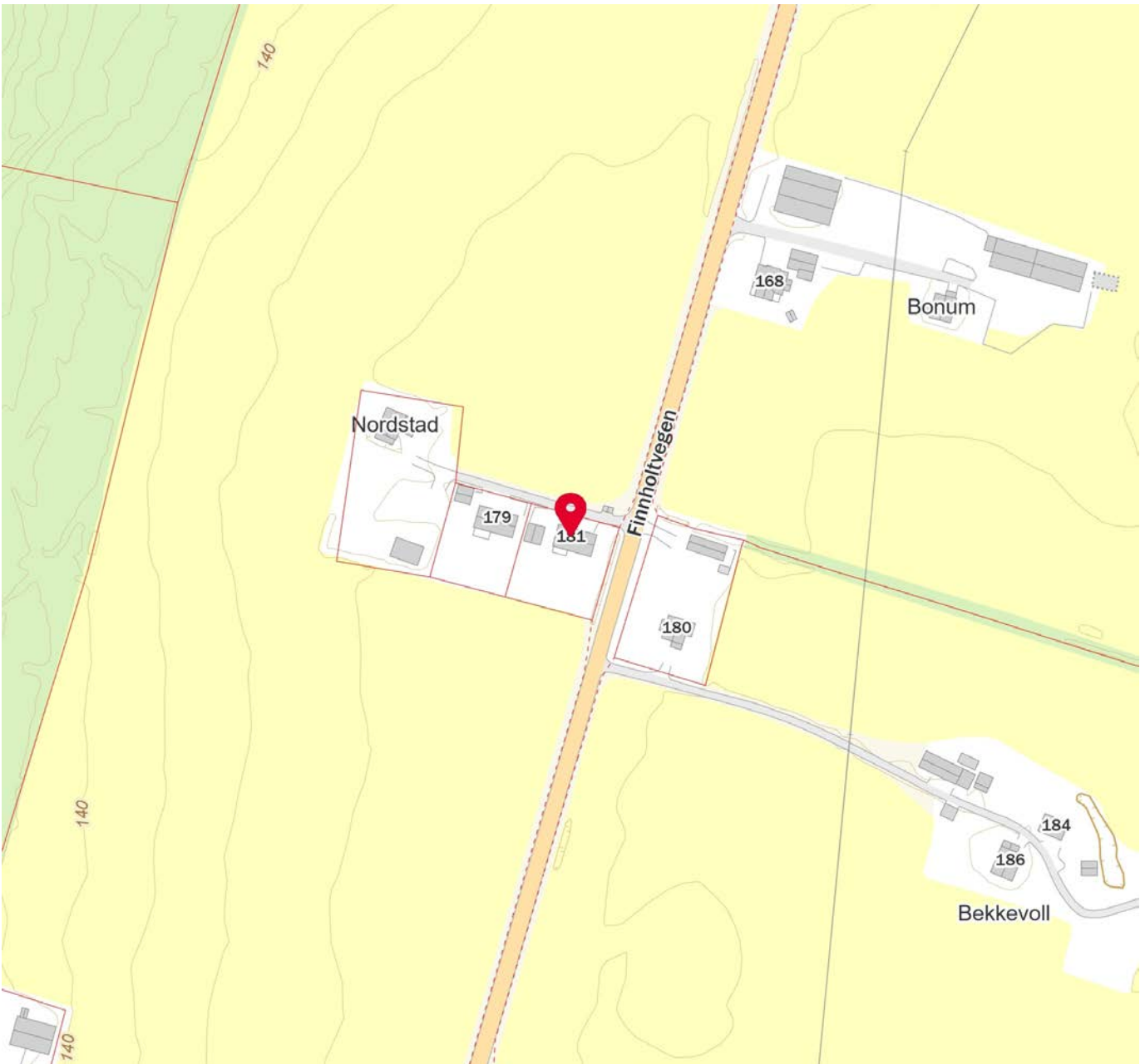
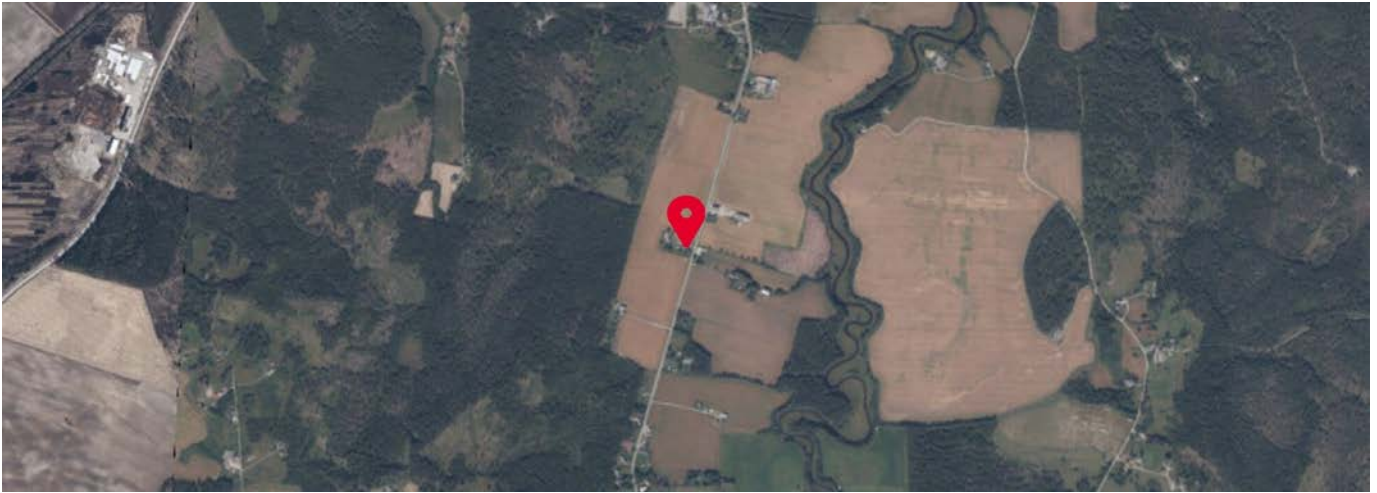

 Innholdet i nabolagsprofilen er hentet fra ulike datakilder, og feil eller mangler kan forekomme. Vurderinger og sitater er innhentet på web og gir uttrykk for hvordan naboene vurderer nabolaget. FINN.no AS kan ikke holdes ansvarlig for feil/mangler i profilen. Copyright © Finn.no AS 2026



Sør-Odal kommune

Grunnkart

Eiendom: 72/88
Adresse: Finnholtvegen 181
Dato: 19.03.2026
Målestokk: 1:1000



UTM-32

Eiendomsgr. nøyaktig <= 10 cm	Eiendomsgr. mindre nøyaktig >200<=500 cm	Eiendomsgr. omtvistet	Hjelpelinje vannkant
Eiendomsgr. middels nøyaktig >10<=30 cm	Eiendomsgr. lite nøyaktig >=500 cm	Hjelpelinje veikant	Hjelpelinje fiktiv
Eiendomsgr. mindre nøyaktig >30<=200 cm	Eiendomsgr. usvis nøyaktighet	Hjelpelinje punkt feste	



©Norkart 2026

N 6675500

N 6675500

Det tas forbehold om at det kan forekomme feil, mangler eller avvik i kartet. Spesielt gjelder dette usikre eiendomsgrenser. Dette kartet kan ikke brukes som erstatning for situasjonskart i byggesaker.



Odal
Sparebank

Vi hjelper deg med å realisere boligdrømmen

Skal du kjøpe eller selge bolig? Hos oss får du personlig veiledning fra en rådgiver som kjenner deg og dine behov. Vi er her for å støtte deg gjennom hele boligprosessen.

Kontakt oss på
www.odal-sparebank.no

62 97 00 66
kundeservice@odal-sparebank.no



Odal
Sparebank

Forsikringer for hjemmet ditt – og livet du lever

Med forsikringer fra oss i Odal Sparebank får du lokal rådgivning, personlig oppfølging og en trygghet som varer. Vi hjelper deg å sikre det viktigste du eier – enkelt, nært og forutsigbart.

Kontakt oss på
www.odal-sparebank.no

62 97 00 66
kundeservice@odal-sparebank.no



OVERSIKT OVER LØSØRE OG TILBEHØR TIL EIENDOMMEN

Oversikten er utarbeidet av Norges Eiendomsmeglerforbund, Eiendom Norge og Advokatforeningens Eiendomsmeglingsgruppe, og er gjeldende fra 1. januar 2020.

Generelt

Lov om avhending av fast eiendom (avhendingslova/avhl.) av 3. juli 1992 regulerer kjøper og selgers rettigheter og plikter ved overdragelse av fast eiendom og andeler i borettslag.

I henhold til avhl. § 3-4 skal eiendommen, når annet ikke er avtalt, overdras med innredninger og utstyr som etter lov, forskrift eller annet offentlig vedtak skal følge med. Det samme gjelder varig innredning og utstyr som enten er fastmontert eller er særskilt tilpasset bygningen, jf. avhl. § 3-5. Loven inneholder ingen detaljert oversikt over hva som omfattes av «innredning og utstyr», og over hva som skal regnes som «fastmontert eller særskilt tilpasset».

Partene kan fritt avtale hva som skal følge med eiendommen ved salg. Bransjens liste over løsøre og tilbehør som skal følge med eiendommen, er en del av avtalen mellom kjøper og selger dersom ikke annet er opplyst i salgsoppgaven, kjøper har tatt forbehold i bud eller avtale på annen måte er inngått. Der intet annet er avtalt, vil løsøre og tilbehør medfølge slik dette fremkommer av avhl. § 3-4 og § 3-5 og denne oversikt.

Produkter og installasjoner som medfølger overdras uten noen form for garantier, utover eventuell gjenværende leverandørgaranti.

Dersom det er noe i nedenstående liste som ikke finnes på eiendommen, vil det heller ikke medfølge.

1. HVITEVARER medfølger der dette er spesielt angitt i salgsoppgaven.
2. HELDEKKENDE TEPPER følger med uansett festemåte.
3. VARMEKILDER, slik som ovner, kaminer, peiser, varmepumper og panelovner, følger med uansett festemåte. Frittstående biopeiser/varmeovner og terrassevarmere medfølger ikke. Det følger ikke med varmekilder i rom som ikke har vegg- eller fastmonterte varmekilder på visning.
4. TV, RADIO OG MUSIKKANLEGG. TV-antennor og fellesanlegg for TV, herunder parabolantenne, og tuner/dekoder/tv-boks medfølger der dette eies av selger. Veggmontert TV/flatskjerm med tilhørende festeordning samt musikkanlegg følger ikke med (se også punkt 12).
5. BADEROMSINNREDNING/UTSTYR. Badekar, dusjkabinett, dusjvegger, alle fastmonterte speil og hyller, fastmonterte glass- og håndkleholdere, herunder håndklevarmere samt baderomsinnredning, medfølger.
6. GARDEROBESKAP medfølger, selv om disse er løse. Fastmonterte garderobehyller og knagger medfølger. Innredning i garderobeskap, for eksempel løse eller fastmonterte trådkurver, hyller, stenger og lignende, medfølger.

7. KJØKKENINNREDNING medfølger, herunder også åpne, fastmonterte hyller og løs eller fastmontert kjøkkenøy.

8. MARKISER, PERSIENNER og annen type innvendig og utvendig solskjerming, gardinoppheng, lamellgardiner og liftgardiner medfølger.

9. AVTREKKSIVIFTER av alle slag, samt fastmonterte aircondition/ventilasjonsanlegg, medfølger.

10. SENTRALSTØVSUGER medfølger med komplett anlegg, herunder slange, munnstykke mm.

11. LYSKILDER. Kupler, lysstoffarmatur, fastmonterte "spotlights", oppheng og skinner med spotlights samt utelys og hagebelysning medfølger. Vegglamper, krokhengte lamper, lysekroner, prismelamper og lignende som er koblet til sukkerbit eller stikkontakt følger likevel ikke med.

12. INSTALLERTE SMARTHUSLØSNINGER med sentral som styrer lys, varme, lyd o.l., samt tilhørende trådløse enheter som brytere, sensorer, kameraer, integrerte høyttalere el. medfølger. Enkle lysstyringssystem f.eks. med en sentral som kun styrer lyspærer eller smartpærer montert i sokkel medfølger likevel ikke.

13. UTVENDIGE SØPPELKASSER og eventuelt holder/hus til disse medfølger.

14. POSTKASSE medfølger.

15. UTENDØRS INNRETNINGER slik som flaggstang, fastmontert tørkestativ, samt andre faste utearrangementer som f.eks. badestamp, boblekar/jacuzzi og liknende utendørs kar, lekestue, lekestativ, utepeis, fastmontert trommel til vannslange, medfølger. Guidekabel/avgrenskingskabel til robotgressklipper medfølger, men robotgressklipper og ladestasjon for denne medfølger ikke.

16. FASTMONTERT VEGGLADER/LADESTASJON TIL EL-BIL medfølger uavhengig av hvor laderen er montert.

17. SOLCELLEANLEGG med tilhørende teknisk infrastruktur medfølger.

18. GASSBEHOLDER til gasskomfyr og gasspeis medfølger.

19. BRANNSTIGE, BRANNTAU, feiestige og lignende medfølger der dette er påbudt. Løse stiger medfølger ikke.

20. BRANNSLUKNINGSAPPARAT, BRANNSLANGE og RØYKVARSLER medfølger der dette er påbudt. Det er eier og brukers plikt til å se til at utstyret forefinnes på enhver eiendom. Hvis annet ikke er uttrykkelig avtalt, skal dette derfor alltid følge med ved salg av eiendom.

21. SAMTLIGE NØKLER til eiendommen som selger er i besittelse av skal overleveres kjøper på overtakelsen, herunder nøkler til eventuelle boder, uthus, garasjeportåpner e.l. Låses boder, uthus e.l. med hengelås, skal lås og nøkler til disse medfølge.

22. GARASJEHYLLER, bodhyller, lagringshyller og oppheng til bildekk medfølger såfremt de er fastmontert.

Planter, busker og trær som er plantet på tomten, eller fastmonterte kasser og lignende er en del av eiendommen og medfølger i handelen.

Trygghet for deg som boligkjøper



Derfor bør du ha Boligkjøperforsikring:



1 av 4 finner feil etter overtakelse av ny bolig



Advokaten vet hvilke feil som gir krav mot selger



Vi tar saken, uten økonomisk risiko for deg



Advokathjelp er dyrt når du ikke har Boligkjøperforsikring

Advokatforsikring for boligeiere inkluderer i tillegg:

- Samboeravtale og ektepakt
- Arveoppgjør, testament og fremtidsfullmakt
- Kjøp og håndverkertjenester
- Naboforhold og husleie
- ID-tyveri og nettkrenkelser
- Tilgang til viktige digitale kontrakter
- Husstandsdekning
- Opptil 2 mill. i tvistedekning

Hva koster det?

Andelsbolig og aksjeleilighet	8 900 kr
Selveierleilighet og rekkehus	11 900 kr
Ene-, tomannsbolig og tomt	16 900 kr

Pris gjelder for 5 år.

Advokatforsikring for boligeiere kan bare tegnes samtidig med boligkjøperforsikringen, og koster kun kr 2 800 i tillegg per år.

Egenandel kr 4 000 påløper ved takst, tvist eller 10 timer advokatbistand, avhengig av hva som kommer først

Boligkjøperforsikring tegnes hos eiendomsmegler senest ved kontraktssignering og gir rett til advokathjelp inntil 5 år etter overtakelse. Forsikringen betales som del av oppgjøret ved boligkjøpet. Advokatforsikringen fornyes årlig ved faktura fra HELP.

Har du spørsmål? Kontakt HELP på 22 99 99 99 eller post@help.no. Les mer på help.no.

Ved kjøp av landbrukseieendom, herunder også småbruk, og annen kombinasjonseiendom, begrenser forsikringen seg til våningshuset (kundens primærbolig). Meglerforetaket mottar kr 5 600/5 600/5 900 i kostnadsgodtgjørelse, avhengig av boligtype, samt et tillegg på kr 1 000 ved salg av Advokatforsikring for boligeiere. Vi tar forbehold om pris- og vilkårsendringer. Hvis premien ikke er innbetalt ved overtakelse, vil avtalen bli kansellert. For fullstendig informasjon om dekning og vilkår, se help.no.



9 av 10

boligselgere kjøper
boligselgerforsikring

Boligselgerforsikring

- så du kan føle deg trygg

Undersøkelser viser at én av fem boligkjøpere reklamerer etter kjøp av brukt bolig. I mange tilfeller skyldes det feil eller mangler som først blir oppdaget etter overtakelsen. Selger du uten boligselgerforsikring risikerer du å bli holdt økonomisk ansvarlig. Det kan føre til krav om prisavslag, erstatning eller i verste fall heving av kjøpet.

Med boligselgerforsikring kan du senke skuldrene når salget er gjennomført. Kommer det krav eller klager, er det vi i Fremtind som håndterer saken for deg og som kan utbetale erstatning til kjøper.

Hvorfor boligselgerforsikring?

- gjelder fra budaksept og inntil fem år etter overtakelse
- gjelder skjulte feil og mangler som kjøperen ikke kunne forvente
- dekker krav om prisavslag, erstatning eller heving opptil boligens salgssum, maks 14 millioner kroner
- gir deg profesjonell hjelp fra erfarne advokater og jurister i Fremtind

Prisoversikt

Boligtype/Eierform	Beskrivelse	Pris	Minimumspris	Maksimalpris
Andels- og aksjeboliger	Alle typer andels-/aksjebolig inkl. enebolig og hytte/fritidsbolig.	2,5 ‰	4 200 kr	31 000 kr
Selveierleilighet, eierseksjon og fritidsleilighet Tomannsbolig/ flermannsbolig/ rekkehus	Alle typer seksjonsbolig <i>unntatt</i> enebolig	4,3 ‰	6 500 kr	37 000 kr
Enebolig Tomannsbolig/ flermannsbolig/ rekkehus	Alle typer boliger med eget gnr./bnr <i>inkl.</i> enebolig med snr.	5,6 ‰	12 000 kr	62 000 kr
Hytte	Alle typer hytte (frittliggende og knyttet sammen i rekke) med gnr./bnr./snr./f.nr.	6,2 ‰	9 600 kr	62 000 kr
Tomt	Alle typer tomt	5,6 ‰	10 000 kr	62 000 kr

Fremtind

www.fremtind.no



Et hjem er mer verdt enn et hus, og et hus er mer enn bare vegger.

Det er et sted for å skape gode minner
preget av trivsel, omsorg og trygghet.

For oss som jobber med folks hjem hver
eneste dag, er det naturlig å engasjere oss
sammen med SOS-barnebyer for å gi flere
barn et trygt og godt hjem.

For hvert hjem vi formidler, gir vi derfor
100 kroner til SOS-barnebyers arbeid.

aktiv. +



SOS
BARNEBYER

Forbrukerinformasjon om budgivning



Sist oppdatert med virkning fra 1. juli 2025, i forbindelse med ikrafttredelse av endringer i eiendomsmeglingsloven.

Informasjonen er utarbeidet av Forbrukerrådet, Advokatforeningen ved Lovutvalget for eiendomsmegling, Eiendom Norge og Norges Eiendomsmeglerforbund, på grunnlag av bl.a. eiendomsmeglingsloven § 6-8.

Nedenfor gis en oversikt over de retningslinjer som anbefales ved budgivning på eiendommen. Avslutningsvis gis også en kort oversikt over de viktigste rettsreglene tilknyttet budgivning.

Før det legges inn bud på eiendommen oppfordres budgiver til å sette seg inn i all relevant informasjon om eiendommen, herunder salgsoppgave og tilstandsrapport.

GJENNOMFØRING AV BUDGIVNING:

1. Alle bud skal inngis skriftlig til megler, som formidler disse videre til selger. Med skriftlige bud menes også elektroniske meldinger som e-post og SMS når informasjonen i disse er tilgjengelig også for ettertiden. Kravet til skriftlighet gjelder også budforhøyelser, og motbud (bud fra selger), aksept eller avslag fra selger. Før formidling av bud til selger skal megler innhente gyldig legitimasjon og signatur fra budgiver. Kravet til legitimasjon og signatur er oppfylt for budgivere som benytter e-signatur som f.eks. BankID eller MinID.

2. Et bud bør inneholde eiendommens adresse (eventuelt gnr/bnr), kjøpesum, budgivers kontaktinformasjon, finansieringsplan, akseptfrist, overtakelsesdato og eventuelle forbehold som for eksempel usikker finansiering, salg av nåværende bolig ol. Normalt vil ikke et bud med forbehold bli akseptert før forbeholdet er avklart. Konferer gjerne med megler før bud inngis.

3. Megler skal legge til rette for en forsvarlig avvikling av budrunden. I forbrukerforhold (dvs. der selger er forbruker) skal megleren ikke formidle bud med kortere akseptfrist enn kl. 12.00 første virkedag etter siste annonserte visning. Etter denne fristen bør budgivere ikke sette en kortere akseptfrist enn at megler har mulighet til, så langt det er nødvendig, å orientere selger, budgivere og øvrige interessenter om bud og forbehold. Dersom bud inngis med en frist som åpenbart er for kort til at megleren kan avvikle budrunden på en forsvarlig måte som sikrer selger og interessenter et tilstrekkelig grunnlag

for sine handlingsvalg, vil megler fraråde budgiver å stille slik frist.

4. Megler skal ikke formidle bud med forbehold om at budet eller forbehold i budet skal holdes skjult (hemmelig) for andre budgivere og interessenter.

5. Megleren vil uoppfordret gi sin vurdering av det enkelte bud overfor selger, når budet er gitt innenfor fristene i punkt 3.

6. Megleren skal, så langt det er nødvendig og mulig, holde budgiverne skriftlig orientert om mottatte bud, herunder budets størrelse, forbehold og akseptfrist. Megler skal så snart som mulig bekrefte skriftlig overfor budgivere at budene deres er mottatt. For øvrig vil megler, på forespørsel fra andre, opplyse om aktuelle bud på eiendommen, herunder relevante forbehold.

7. Kopi av budjournal skal gis til kjøper og selger uten ugrunnet opphold etter at handel er kommet i stand. Dersom det er viktig for budgiver å bevare sin anonymitet, bør budet formidles gjennom fullmektig.

8. Etter at handel har kommet i stand, eller dersom en budrunde avsluttes uten at handel er kommet i stand, kan en budgiver kreve kopi av budjournalen i anonymisert form.

VIKTIGE AVTALERETTSLIGE FORHOLD:

1. Det eksisterer ingen angrerett ved salg/kjøp av fast eiendom.

2. Når et bud er inngitt til megler og innholdet i budet er formidlet til selger (slik at selger har fått kunnskap om budet), kan budet ikke kalles tilbake. Budet er da bindende for budgiver frem til akseptfristens utløp, med mindre budet før denne tid avslås av selger eller budgiver får melding om at eiendommen er solgt til en annen. Man bør derfor ikke gi bud på flere eiendommer samtidig dersom man ikke ønsker å kjøpe flere enn en eiendom.

3. Selger står fritt til å forkaste eller akseptere ethvert bud, og er for eksempel ikke forpliktet til å akseptere høyeste bud.

4. Når en aksept av et bud har kommet frem til budgiver innen akseptfristens utløp er det inngått en bindende avtale.

5. Husk at et eventuelt bud fra selger til kjøper (såkalte «motbud»), avtalerettslig er et bindende tilbud som medfører at det foreligger en avtale om salg av eiendommen dersom budet i rett tid aksepteres av kjøper.

For eiendommen:

Adresse: Finnholtvegen 181
2114 DISENÅMeglerforetak: Aktiv Eiendomsmegling
Saksbehandler: Kjetil BekkevoldTelefon: 404 78 039
E-post: kjetil.bekkevold@aktiv.no

Oppdragsnummer:

Undertegnede gir herved følgende bud på ovennevnte eiendom:

Kjøpesum: Kr. _____

Beløp med bokstaver: Kr. _____

+ omkostningert iht. opplysninger i salgsoppgaven

Dette budet er bindende for undertegnede frem til og med den: _____ Kl. _____

Dersom annet ikke er angitt gjelder budet til kl. 15.00 første virkedag etter siste annonserte visning. I forbrukerforhold vil bud med kortere akseptfrist enn til kl. 12.00 første virkedag etter siste annonserte visning ikke bli viderefordlet til selger.

Eventuelle forbehold: _____

Undertegnede er kjent med at selger står fritt til å godta eller forkaste ethvert bud. Likeledes er undertegnede klar over at budet er bindende for budgiver når det er kommet til selgers kunnskap. Handelen er juridisk bindende for begge parter dersom budet aksepteres innen akseptfristen. Undertegnede er kjent med at budjournalen vil bli forelagt kjøper og selger når handel er sluttet.

Ønsket overtakelsesdato: _____

Budet baseres på opplysninger og salgsvilkår som fremkommer av salgsoppgave datert: _____

Kjøpet vil bli finansiert slik:

Låneinstitusjon: _____ Referanse og tlf nr.: _____

Lånt kapital: _____ Kr.: _____

Egenkapital: _____ Kr.: _____

Totalt: _____ Kr.: _____

Egenkapital består av: Salg av nåværende bolig eller fast eiendom Disponibelt kontantbeløp (bankinnskudd)Jeg gir bud som: Forbruker Ledd i næringsvirksomhet / juridisk person (selskap)Jeg samtykker til bruk av elektronisk kommunikasjon: Ja Nei

Navn: _____

Navn: _____

Fødselsnr. (11 siffer): _____

Fødselsnr. (11 siffer): _____

Adresse: _____

Adresse: _____

Postnr.: _____ Sted: _____

Postnr.: _____ Sted: _____

Tlf.: _____ E-post: _____

Tlf.: _____ E-post: _____

Dato.: _____ Sign: _____

Dato.: _____ Sign: _____

Kopi av legitimasjon

Kopi av legitimasjon

aktiv.
Tar deg videre