



aktiv.

Bølerskrenten 36, 0691 OSLO

Toppleilighet med utsikt! Pen og romslig 3- roms med vestvendt beliggenhet, rett ved marka, fyring og v.v. inkludert



Eiendomsmegler / Partner

Ragnhild Fredrikke Feilberg

Mobil 464 20 524

E-post ragnhild.fredrikke.feilberg@aktiv.no

Aktiv Eiendomsmegling Østensjø/ Lambertseter

Østensjøveien 79, 0667 OSLO. TLF. 22 76 28 50

Nøkkelinformasjon

Prisant.: Kr 4 700 000,-
Fellesgjeld: Kr 58 552,-
Total ink omk.: Kr 4 758 552,-
Felleskostn.: Kr 5 685,-

Salgsobjekt: Andelsleilighet
Eierform: Andel
Byggeår: 1955
BRA-i/BRA Total 68/74 kvm
Soverom: 2
Antall rom: 3
Gnr./bnr. Gnr. 163, bnr. 15
Andelsnr.: 256
Oppdragsnr.: 1009260019

Toppleilighet med utsikt! Pen og romslig 3- roms med vestvendt beliggenhet.

Velkommen til Bølerskrenten 36!

En attraktiv og gjennomgående 3-roms toppleilighet med det mange er på jakt etter - vestvendt beliggenhet, gode solforhold og vid utsikt over Oslo. Beliggenheten i byggets øverste etasje gir en luftig og skjermet følelse, uten innsyn fra naboer.

Leiligheten fremstår lys og velholdt, med en smart planløsning bestående av to gode soverom og romslige oppholdsarealer. Her bor du i rolige omgivelser, samtidig som du har nærhet til både marka, kollektivtransport og daglige servicetilbud.

En bolig som treffer bredt - perfekt for både førstegangskjøpere, par og små familier.

Velkommen til en hyggelig visning!



Innhold

Nøkkelinformasjon	2
Om eiendommen	4
Nabolagsprofil	62
Budskjema	92

Om eiendommen

Om boligen

Areal

BRA - i: 68 kvm

BRA - e: 6 kvm

BRA totalt: 74 kvm

TBA: 7 kvm

Bruksareal fordelt på etasje

Underetasje

BRA-e: 6 kvm Bod

4. etasje

BRA-i: 68 kvm Bad, entré, stue/kjøkken og 2 soverom

TBA fordelt på etasje

4. etasje

7 kvm Terrasse- og balkongareal

Takstmannens kommentar til arealoppmåling

Boligbygg med flere boenheter

Oppmålingen er fysisk utført med en håndholdt avstandsmåler som har nøyaktighet på +/- 1 mm.

Rommene betegnes slik de fremstår og blir benyttet som under befaringen, selv om de i enkelte tilfeller kan avvike fra godkjente byggetegninger og gjeldende byggeregler.

Angivelsen av rom for varig opphold i rapporten innebærer ikke nødvendigvis at rommet er, eller kan bli, godkjent for varig opphold i samsvar med dagens forskriftskrav.

Arealmålingen er ikke kontrollert opp mot godkjente plantegninger.

Bod og skap er vist frem av selger, men bruksretten er ikke kontrollert. Skapet er på ca. 0,5kvm og er ikke tatt med i areal beregningen.

Tomtetype

Eiet

Beliggenhet

Attraktiv og barnevennlig beliggenhet i rolige omgivelser på populære Bøler.

Leiligheten ligger godt til internt i borettslaget, med nærhet til lekeplasser og trygge

uteområder.

Fra boligen er det kort gangavstand til Bøler senter med et variert utvalg av butikker og servicetilbud, inkludert dagligvare, vinmonopol, apotek og bibliotek. Området har svært gode kollektivforbindelser med både T-bane og buss, som gir enkel adkomst til øvrige deler av byen.

For barnefamilier er beliggenheten spesielt attraktiv, med kort vei til barnehager og skoler for alle trinn.

Inngangen til Østmarka ligger rett bak naboblokken og gir direkte tilgang til noen av Oslos beste rekreasjonsområder, med et stort nettverk av tur- og sykkelstier, lysløyper og flotte badeplasser ved Nøklevann. Her er det gode muligheter for en aktiv hverdag året rundt, med populære turmål som Rustadsaga, Skullerudstua og Mariholtet innen rekkevidde.

Det er også et bredt aktivitetstilbud i området, med blant annet Norges største klatresenter, Oslo Klatresenter, idrettsanlegg med ski- og akebakker, kunstgressbaner og idrettshaller.

Samtidig ligger Oslo sentrum innen kort reiseavstand.

Adkomst

Det vil bli skiltet med visningsskilt fra Aktiv Eiendomsmegling under annonserte visninger.

Bebyggelsen

Området består i hovedsak av blokker og småhus

Barnehage/Skole/Fritid

Se vedlagt nabolagsprofil.

Skolekrets

Boligen sokner til Nøklevann barneskole. Fra Nøklevann går elevene videre til Skullerud skole

Offentlig kommunikasjon

God tilgang til offentlig kommunikasjon med T-bane. Ca. 7 minutters gange til Bøler T-banestasjon fra boligen. Her kan du komme deg til sentrum i underkant av 20 minutter. Videre er det busstopp like ved hvor linje 79, 76, 58 og FB10 (flybuss til Oslo lufthavn) går.

Type rapport

Tilstandsrapport

Byggemåte

Bygningen er et boligbygg med flere boenheter fra 1955.

Eiendommen er oppført med grunnmur i betong.

Ytterveggene består av en betong-, stål- og trekonstruksjon, som er forblendet med teglstein.

Takkonstruksjonen er et oppforet betongdekke, tekket med takpapp.

Etasjeskillene er utført i betong.

Boligen har vinduer med isolerglass, produsert i 1985 og 2018. Inngangsdøren er en brann- og lydklassifisert entrédør, mens balkongdøren er fra 1985.

Leiligheten har en vestvendt balkong i en betong- og metallkonstruksjon.

TG2 - Avvik som kan kreve tiltak:

- Utvendig - Vinduer

Avvik:

- Det ble ved stikkprøver registrert vindu som treffer karmen ved åpning/lukking. Dette kan føre til økt slitasje og gjøre vinduet hard å åpne/lukke.
- Vinduene har passert mer enn halvparten av forventet levetid og har bruksslitasje. Eldre vinduer har vanligvis høyere varmetap og større behov for vedlikehold sammenlignet med nyere vinduer. Utskifting må påregnes på sikt, men det er vanskelig å si nøyaktig når dette vil bli nødvendig.

- Utvendig - Dører

Avvik:

- Dører har passert mer enn halvparten av forventet levetid og har bruksslitasje. Eldre dører har vanligvis høyere varmetap og større behov for vedlikehold. Utskifting må påregnes på sikt, men det er vanskelig å si nøyaktig når dette vil bli nødvendig.

- Utvendig - Balkonger, terrasser og rom under balkonger

Avvik:

- Det er registrert bom i fliser (hulrom mellom flis og flislim). Bom kan over tid øke muligheten for at fliser løsner eller sprekker.
- Det er registrert sprekk i flis. Skadede fliser må normalt skiftes ut dersom området skal repareres.

- Våtrom -Overflater-Gulv

Avvik:

- Det er registrert sprekker i enkelte fliser.

Sprekker er normalt kosmetiske, men kan indikere bevegelser i underlaget. Om årsaken skyldes fukt eller bygningsbevegelser, er usikker. Overvåk overflaten for nye sprekker eller endringer.

- Fallet mot sluket er ikke tilfredsstillende.

Når gulvet utsettes for vann, kan dreneringen begrenses, noe som fører til vannansamlinger. Dette reduserer sklisikkerheten og øker fuktbelastningen på konstruksjoner - både direkte og via fuktig luft.

- Høydeforskjell mellom topp slukrist og overkant gulv ved døren er lavere enn 25 mm. Dette gjør at nærliggende konstruksjoner er mer utsatt for vannskade, hvis en lekkasje skulle oppstått.

- Konstruksjonen har passert halvparten av forventet levetid og har bruksslitasje. Alder og bruksslitasje kan øke behov for vedlikehold og tiltak.

- Våtrom - Sluk, membran og tettesjikt

Avvik:

- Membranen har oversteget normal brukstid, og slitasje må påregnes.

Når membranen eldes, svekkes den gradvis og kan utvikle mindre utettheter som slipper fukt ned i konstruksjonen. Hvor raskt dette skjer avhenger av kvalitet, utførelse og bruk, men regelmessig tilsyn er viktig. En full oppgradering med nytt tettesjikt må på grunn av alderen påregnes innen nær fremtid.

- Våtrom - Ventilasjon

Avvik:

- Avtrekket skjer via naturlig oppdriftsventilasjon.

Ytelsen avhenger av vær, vind og temperatur og kan periodevis bli svak. Dette kan gi noe opphopning av fuktig luft, som over tid kan påvirke overflater og tilstøtende konstruksjoner. Løsningen er vanlig i eldre boliger, men klassifiseres som tilstandsgrad 2 (TG 2) i NS 3600.

- Kjøkken - Overflater og innredning

Avvik:

- Det mangler komfyrvakt, som var et krav da strømtilførselen for platetoppen ble montert.

- Det mangler automatisk lekkasjestopper, som var et krav da rørene skal ha blitt montert.

- Kjøkken - Avtrekk

Avvik:

- Det er naturlig oppdriftsventilasjon som var vanlig ved byggeåret, men som kan gi begrenset ventilering. Kullfilterventilator er montert.

- Tekniske installasjoner - Vannledninger

Avvik:

- Tettemuffer mangler på rør-i-rør i kjøkkenet.

Tettemuffen skal tette rundt innerøret der det kommer ut av ytterrøret, slik at lekkasjevann ledes trygt tilbake i ytterrøret til fordelerskap eller sluk. Uten denne pakningen kan eventuelle lekkasjer i stedet renne ut mellom rørene og skade kjøkkengulvet.

- Vannledningene har passert halvparten av forventet levetid.

Eldre rør har økt risiko for lekkasjer, men hvor lenge de holder videre avhenger av kvalitet, vanntrykk og bruk. Utskiftning må derfor påregnes på sikt, uten at det kan angis en presis dato.

- Tekniske installasjoner - Ventilasjon

Avvik: - Boligen har oppdriftsventilasjon (naturlig ventilering), noe som var vanlig da den ble bygget, men regnes som avvik etter rapportens referansenivå.

Ventilasjonen drives av trykkforskjeller mellom inne- og uteluft, ofte påvirket av temperatur og vind. Dette gir ofte svakere og mer ujevn luftutskifting enn mekaniske ventilasjonsanlegg.

- Boligens samlede luftutveksling er ikke tilfredsstillende.

Begrenset ventilasjon kan gi høyere fuktighet og lavere luftkvalitet.

- Tekniske installasjoner - Vannbåren varme

Avvik:

- Vannrørene har passert halvparten av forventet levetid.

Eldre rør har større mulighet for lekkasjer, men nøyaktig tidspunkt for utskifting er vanskelig å forutsi.

TG IU - Konstruksjoner som ikke er undersøkt:

- Våtrom - Tilliggende konstruksjoner våtrom

Tilstøtende vegger er oppført i murverk som ikke gir mulighet for hulltaking i veggkonstruksjonen. Det er isteden benyttet fuktsøk med overflateindikator som en punktvis kontroll, der dette erfaringsmessig er ansett som hensiktsmessig, og det er ikke funnet indikasjoner på fukt utover normale verdier.

Sammendrag selgers egenerklæring

Boligen ble kjøpt i 2016.

Selger har bodd i boligen de siste 12 månedene.

1. Vet du om det er, eller har vært, feil eller skader på bad/våtrom?

Ja

Beskrivelse: Hull i fliser etter tidligere opphengt innredning. Tettet med silikon.

2. Vet du om det er gjort arbeid på bad eller våtrom, enten av deg eller tidligere eiere?

Ja

Firmanavn: Faglært arbeid: KS rør, 2012

Beskrivelse: Nye rør fra stoppekran på bad (og inn til kjøkkenet). Ny innredning bad. Utført på et ukjent tidspunkt etter 2012.

11. Vet du om det er gjort arbeid på vann og avløp, enten av deg eller tidligere eiere?

Ja

Firmanavn: Faglært arbeid: KS rør, 2012

Beskrivelse: Nye rør fra stoppekran på badet og inn til kjøkkenet. På et ukjent tidspunkt etter 2012.

17. Vet du om det er gjort arbeid på det elektriske anlegget, enten av deg eller tidligere eiere?

Ja

Firmanavn: Faglært arbeid: Elektro-fagmannen, 2016

Beskrivelse: All kabling er rullet om i 2012. Lagt 3 nye kurser. Alle sikringer er byttet i 2016. Fiber i 2015 i regi av brl. Nye spotter i tak på gjesterom i 2020 utført av utfaglært under veiledning av elektriker. EI-kontroll utført i November 2025 uten merknader.

Innhold

Leiligheten inneholder entre, bad, stue, kjøkken og to soverom.

Standard

Ditt nye hjem- Rom for rom:

Entré:

Du ønskes velkommen inn i en lys og praktisk entré. Det er god plass til å henge fra seg yttertøy og sette fra seg sko. Brann- og lydklassifisert entrédør med dørcallinganlegg med portåpner. Lyse laminatgulv og downlights i himling.

Stue:

Gjennomgående og romslig stue med store vindusflater som bidrar til en luftig og god atmosfære i rommet. Stuen har gode møbleringsmuligheter med plass til både spisestuebord og sofagruppe. Her kan du invitere venner og familie til sosiale sammenkomster. Fra stuen er det utgang til en hyggelig og solfylt balkong.

Kjøkken:

Åpen kjøkkenløsning mot stuen som skaper en sosial og moderne sone. Kjøkkenet har godt med benkeplass og rikelig med oppbevaring i skap og skuffer. Kjøkkenet har lyse profilerte fronter med integrerte hvitevarer som platetopp, stekeovn, mikrobølgeovn, oppvaskmaskin og kjøleskap med fryser. Benkeplaten er av laminat med kullfilterventilator over koketopp. Fra kjøkkenet er det et hyggelig utsyn over borettslagets grønne fellesarealer.

Baderom:

Flislagt og lyst baderom med behagelige varmekabler i gulv. Badet er utstyrt med toalett, servantskap med skuffer, speil med belysning, dusjkabinett med innfellbare dører og opplegg for vaskemaskin. Badet er av eldre dato, og modernisering må påregnes på sikt, selv om badet fungerer som det er i dag.

Soverom:

Boligen har to gode soverom med fleksibel bruk. Hovedsoverommet har adkomst fra stuen og byr på god plass til dobbeltseng og tilhørende møblement. Rommet er malt i en moderne og behagelig farge, og med flott utsikt og kveldssol ligger alt til rette for en rolig og komfortabel avslutning på dagen. Boligens andre soverom har adkomst fra entréen og egner seg godt som barnerom, gjesterom eller hjemmekontor.

Balkong:

Fra stuen er det utgang til en vestvendt og solrik balkong på ca. 7 m². Balkongen oppleves romslig med god plass til utemøbler og grill, og blir en naturlig forlengelse av stuen i sommerhalvåret. Her kan du nyte lange, solrike kvelder med fantastisk utsikt over Oslo.

Borettslaget tillater både gass- og el-grill.

Innvendige overflater:

Gulv: Laminat og fliser.

Vegger: Sparklet/pussede og malte overflater.

Himling: Sparklet/pussede og malte overflater.

Tekniske installasjoner:

- Ventilasjon: Naturlig oppdriftsventilasjon
- Innvendige vannledninger er av kobber og plast (rør i rør) på kjøkkenet.
- Avløpsrør i plast.
- Elektrisk anlegg: Sikringsskap med automatsikringer.

Innbo og løsøre

Bransjens liste over løsøre og tilbehør legges til grunn for salget dersom ikke annet fremkommer av salgsoppgaven. Listen følger vedlagt salgsoppgaven. Det er full avtalefrihet om hva som skal følge med bolig og fritidsbolig ved salg. Hvis hvitevarer og/eller annet teknisk utstyr medfølger, gis det ingen garantier i forhold til tilstand, funksjonalitet og levetid på disse.

Hvitevarer

Kun hvitevarer som er spesifikt angitt i salgsoppgaven, følger med. Dette gjelder uavhengig av om hvitevaren(e) eventuelt kan anses som integrerte.

Moderniseringer og påkostninger

Moderniseringer/større vedlikehold gjort i borettslaget:

2025:

- Kontroll av fellesområdene.
- Kontroll av lekeplasser annenhver måned.
- EI- kontroll av fellesarealene

2024:

- Skadedyrkontroll etter rapporter om rotter i og rundt blokkene doblet rottefeller fra 12 til 25 og økte inspeksjonsfrekvensen høsten 2024. Gitt ønsket effekt, og ikke mottatt flere meldinger etter dette.
- Årlig kontroll og utskiftning av brannslukkere
- Radon: Kontroll gjennomført med ingen funn
- Ombygning og vedlikehold av piper
- Kartlegging av rørsystem. Ikke behov for omfattende utskiftninger
- Reparasjon av grunnmursplast rundt blokkene
- Reparasjoner på calling- anlegget og vaskeriet. Innkjøp av brukt vaskemaskin og ny tørketrommel.

2023:

- Ladeinfrastruktur, nye ladere montert på flere parkeringsplasser.
- Nytt fibernett og ny tv-avtale
- Rørspyling: gjennomført vedlikeholdsspyling av rør. Anbefalt å gjøre hvert 5. år.
- Vedlikehold av tak. Det ble gjort vedlikehold av tak i 2023, gjennomføres mer arbeid våren 2024.

TV/Internett/Bredbånd

Internett og TV er inkludert i felleskostnadene. Boligen er tilknyttet Global Connect som leverandør av internett via fiber og RiksTV som leverandør.

Parkering

Mulighet for leie av parkeringsplasser etter venteliste.

Kollen borettslag disponerer i alt 104 bilplasser. 16 av de ligger i garasjer på borettslagets indre område, og eies og drive av eget garasjelag. De øvrige 88 plassene bestyres iht. generalforsamlingens vedtak av styret. parkeringsplassene som bestyres av parkeringsutvalget leies ut. Søknad om plass eller oppsigelse av plass skal skje skriftlig til: kollen parkeringsutvalg v/styre eller epost til: styret@kollenborettslag.no

Forsikringsselskap og Polisenummer

If Skadeforsikring NUF , polisenummer SP4647085

Radonmåling

Radonverdier må oppgis for alle boliger hvor det foregår utleie. Ved for høye verdier må det iverksettes tiltak. Se også: <https://www.dsa.no/radon>

Diverse

Det gjøres oppmerksom på at vedlagte plantegninger ikke stemmer hva gjelder faktisk innredning og møblering etc. Den er ikke målbar, avvik og feil kan forekomme.

Energi

Oppvarming

Oppvarming via radiatorer tilknyttet felles varmeanlegg.

Energimerke

D

Informasjon om energiklasse

Alle som skal selge eller leie ut eiendom må som hovedregel energimerke boligen og fremskaffe en energiattest. Unntak gjelder blant annet for frittstående bygninger med bruksareal på mindre enn 50 m². Det er eier som plikter å fremlegge energiattest og eier er selv ansvarlig for at opplysningene er riktige. For ytterligere informasjon se www.enova.no/nb/energimerking/energimerk-din-bolig. Dersom eier har energimerket boligen vil komplett energiattest fås ved henvendelse til megler.

Borettslaget/Økonomi

Total prisantydning eksklusiv omkostninger og fellesgjeld

Kr 4 700 000

Omkostninger kjøper

4 700 000 (Prisantydning)

58 552 (Andel av fellesgjeld)

4 758 552 (Pris inkl. fellesgjeld)

Omkostninger

8 406 (Gebyr avklaring forkjøpsrett)

300 (Panteattest kjøper)

545 (Tinglysningsgebyr hjemmelsoverføring)

545 (Tinglysningsgebyr pantedokument)

8 900 (Boligkjøperforsikring - fem års varighet (valgfritt))

2 800 (Advokatforsikring for boligeiere - ett års varighet (valgfritt))

9 796 (Omkostninger totalt)

18 696 (med Boligkjøperforsikring - fem års varighet)

21 496 (med Boligkjøperforsikring inkludert ett år med Advokatforsikring for

boligeiere)

4 768 348 (Totalpris. inkl. omkostninger)

4 777 248 (Totalpris. inkl. omkostninger (med Boligkjøperforsikring - fem års varighet))

4 780 048 (Totalpris. inkl. omkostninger (med Boligkjøperforsikring inkludert ett år med Advokatforsikring for boligeiere))

Regnestykket forutsetter at det kun tinglyses ett pantedokument og at eiendommen selges til prisantydning. Det tas forbehold om endringer i offentlige avgifter/gebyrer.

Formuesverdi primærbolig

Kr 1 237 084 for år 2024

Formuesverdi sekundærbolig

Kr 4 948 336 for år 2024

Tilbud om lånefinansiering

Aktiv Eiendomsmegling samarbeider med sparebankene i Eika Alliansen om formidling av finansielle tjenester. Ta gjerne kontakt med megler for formidling av et uforpliktende tilbud om finansiering. Meglerforetaket kan motta provisjon ved formidling av finansielle tjenester.

Boenheten

Felleskostnader inkluderer

Totale felleskostnader på 5 685 per måned som inkluderer fyring, varmtvann, kabel-tv/ bredbånd, trappevask, nedbetaling av andel fellesgjeld, felles forsikring, kommunale avgifter, drift og vedlikehold.

Borettslaget har vedtatt utskiftning av vinduer og balkongdører og kostnaden per leilighet vil være på ca. 108.000 kr. Dette vil innebære en økning på 650 kr i felleskostnader per måned for 3-roms leilighetene.

Felleskostnader pr. mnd

Kr 5 685

Andel Fellesgjeld

Kr 58 552

Andel fellesgjeld år

2026

Fellesgjeld pr. dato

15.03.2026

Andel fellesformue

Kr 16 693

Andel fellesformue dato

31.12.2025

Borettslaget

Borettslagsnavn

Kollen Borettslag

Organisasjonsnummer

950635746

Andelsnummer

256

Om borettslaget

Kollen borettslag er organisert etter de bestemmelser som følger av loven, og har til formål å drive eiendommen i samråd med, og til det beste for eierne. Kollen borettslag ligger i Oslo kommune, og har organisasjonsnummer 950635746. Kollen borettslag består av 265 boliger og ingen næringslokaler.

- Alle kjøpere må være medlem av USBL før overtagelse
- Tilgang til gratis vaskerom, tørkerom og stort felles kjølerom. vaskeri og tørkeplass brukes etter styrets bestemmelser.
- Kollen borettslag har eget treningsrom der andelseierne kan tegne medlemskap
- Sommeren 2020 ble det investert i en treningspark, Sports Circuit Workfit, fra Parkmiljø AS på tunet mellom bølerlia 49 og 61. Anlegget er satt opp for å bidra til trivsel, fysisk aktivitet og god helse, og er delvis sponset av USBLS bomiljøfond. Det er beregnet for ungdom, unge voksne og eldre.
- fem grillplasser på tunet, med flere sittebenker og beplantning rundt om. kullgriller på hvert tun kan benyttes, dersom dette foretrekkes. Grillene skal rengjøres etter bruk.
- Det er kun tillatt med el- eller gass grill på balkonger.
- Egne dyrkekasser, man kan låne for egen dyrking. prosjektet er i privat regi se borettslagets hjemmeside for mer informasjon.

Sikringsordning fellesgjeld

Borettslaget er sikret mot tap av felleskostnader i Klare Finans AS. Borettslaget er, etter gjeldende bestemmelser fastsatt av finansieringsselskapet, sikret mot tap som

følge av at en andelseier unnlater å betale sine felleskostnader. Avtalen om sikring er gyldig til avtalen sies opp av en av partene. Oppsigelsesfrist er 1. desember med gyldighet fra førstkommende årsskifte.

Forkjøpsrett

Dersom andel skifter eier, har andelseierne i borettslaget og dernest de øvrige andelseierne i boligbyggelaget forkjøpsrett.

Regnskap/budsjett

Spesifikasjon av lån:

Lånummer: 114109762, Den Norske Stats Husbank

Annuitetslån, 2 terminer per år.

Rentesats per 15.03.2026: 4.07% pa.

Antall terminer til innfrielse: 10

Saldo per 15.03.2026: 10 642 613

Andel av saldo: 40 075

(siste termin 01.02.2031)

Lånummer: 1212655227, DNB Boligkreditt AS v/DNB Bank ASA

Annuitetslån, 4 terminer per år.

Rentesats per 15.03.2026: 5.15% pa.

Antall terminer til innfrielse: 31

Saldo per 15.03.2026: 2 225 837

Andel av saldo: 8 381

Første termin/første avdrag: 30.12.2014 (siste termin 30.09.2033)

Lånummer: 16368545299, DNB Bank ASA

Annuitetslån, 4 terminer per år.

Rentesats per 15.03.2026: 5.05% pa.

Antall terminer til innfrielse: 74

Saldo per 15.03.2026: 1 734 469

Vinduer og balkongdører i Kollen Borettslag er fra byggeåret 1986 og har nådd sin forventede tekniske levetid. Ifølge SINTEFs levetidstabell er normal levetid for denne typen vinduer rundt 40 år. Styret har over tid mottatt flere henvendelser fra beboere om problemer med trekk, kondens og slitasje, og det er tydelig behov for tiltak. Styret har innhentet flere tilbud fra leverandører, og det er utarbeidet en prosjektplan for utskiftning av alle vinduer og balkongdører i borettslaget. Kostnaden for total utskiftning er estimert til ca. 28 millioner kroner.

Styregodkjennelse

Kjøper skal godkjennes av styret i borettslaget. Dette kan ikke nektes uten saklig grunn. Kjøper er forpliktet til å gjennomføre handelen uavhengig av om kjøper på overtakelesetidspunktet er godkjent av borettslaget som ny andelseier. Risikoen for å

bli godkjent som ny andelseier påhviler kjøper. Dersom kjøper på overtakelsestidpunktet ikke er godkjent som ny andelseier, har kjøper ikke rett til å ta eiendommen i bruk jf. borettslagsloven § 4-5 (2). Blir kjøper ikke godkjent som ny eier må kjøper besørge videresalg av andelen. Hjemmelen overføres til kjøper og oppgjør utbetales til selger.

Vedtekter/husordensregler

Vi oppfordrer alle til å sette seg inn i gjeldende vedtekter og husordensregler. Dokumentene følger vedlagt i salgsoppgaven.

Dyrehold

Det er ikke tillatt med dyrehold uten skriftlig godkjenning fra styret. Samtykke gis kun når gode grunner taler for det, og dyreholdet ikke er til ulempe for borettslaget eller de øvrige brukerne av eiendommen.

Beboernes forpliktelser og dugnader

Andelseiernes vedlikeholdsplikt:

(1) Den enkelte andelseier skal holde boligen, og andre rom og annet areal som hører boligen til, i forsvarlig stand og vedlikeholde slikt som vinduer, rør, sikringsskap fra og med første hovedsikring/inntakssikring, ledninger med tilbehør, varmekabler, inventar, utstyr inklusive vannklosett, varmtvannsbereder og vask, apparater og innvendige flater. Våtrom må brukes og vedlikeholdes slik at lekkasjer unngås.

(2) Vedlikeholdet omfatter også nødvendige reparasjoner og utskifting av slikt som rør, sikringsskap fra og med første hovedsikring/inntakssikring, ledninger med tilbehør, varmekabler, inventar, utstyr inklusive slikt som vannklosett, varmtvannsbereder og vasker, apparater, tapet, gulvbelegg, vegg-, gulv- og himlingsplater, skillevegger, listverk, skap, benker og innvendige dører med karmen.

(3) Andelseieren har også ansvaret for oppstaking og rensing av innvendig kloakkledning både til og fra egen vannlås/sluk og fram til borettslagets felles-/hovedledning. Andelseier skal også rense eventuelle sluk på verandaer, balkonger o.l.

(4) Andelseieren skal holde boligen fri for insekter og skadedyr.

(5) Vedlikeholdsplikten omfatter også utbedring av tilfeldig skade, herunder skade påført ved innbrudd og uvær.

(6) Oppdager andelseieren skade i boligen som borettslaget er ansvarlig for å utbedre, plikter andelseieren straks å sende melding til borettslaget.

(7) Borettslaget og andre andelseiere kan kreve erstatning for tap som følger av at andelseieren ikke oppfyller pliktene sine, jfr borettslagslovens §§ 5-13 og 5-15.

Forretningsfører

Forretningsfører

Boligbyggelaget USBL

Offentlige forhold

Eiendommens betegnelse

Gårdsnummer 163, bruksnummer 15 i Oslo kommune. Andelsnr. 256 i Kollen Borettslag med orgnr. 950635746

Tinglyste heftelser og rettigheter

På eiendommen er det tinglyst følgende heftelser og rettigheter som følger eiendommens matrikkel ved overskjøting til ny hjemmelshaver:

301/163/15:

02.11.1959 - Dokumentnr: 13580 - Erklæring/avtale
vedr. felles fyrhus.

Med flere bestemmelser

Gjelder denne registerenheten med flere

15.12.1986 - Dokumentnr: 82253 - Erklæring/avtale

Rett for kommunen til å anlegge og vedlikeholde ledninger m.m.

Ferdigattest/brukstillatelse

- Det foreligger approbasjon for Bølerlia 34-36 våningshus, datert 25.04.1955.
Approbasjon er datidens ferdigattest.

- Det foreligger ferdigattest for utskiftning av vinduer for Bølerlia 34-38, datert
09.07.1986

- Det foreligger brukstillatelse for fasadeendringer for Bølerlia 34-38, datert 08.01.2001

Vei, vann og avløp

Eiendommen er tilknyttet offentlig ledningsnett for vei, vann og avløp. Vann og avløp er tilknyttet ledningsnettet via private stikkledninger som vedlikeholdes for eiers regning frem til påkoblingspunkt.

Regulerings- og arealplaner

Eiendommen ligger i et regulert byggeområde for boliger (felt F), U.0,50 S-512 datert 12.10.1954. Beb.plan 690/54. Følger kommunedelplanen fra 2015-2030, vedtatt 23.09.2015.

Bebyggelse og anlegg eksisterende. Det vil altså være å vente at det vil bli en del bygg og anlegg i nærområdet i nær fremtid. Området er under utvikling og det understrekes at endringer og oppføring av nye bygg vil kunne skje. Det anbefales spesielt å følge med på de planer og prosesser som pågår for området via Oslo kommune, Plan- og bygningsetaten.

Langs veien rundt bygger er det markert med rød støysonevei: I dette området er beregnet støy fra veien LDEN > 65 DB.

Eiendommen er marker med konsesjonsområde for fjernvarme (Fortum), samt blågrønn faktor "åpen by".

I naboområdet foreligger plan/byggesak:

Bølerlia 6 - gjenoppføring av vaktmestergarasje

Saksnummer: 2025/03962 - Byggesak

Mottatt sak: 26.08.2025

Status: Under behandling

Bølerlia 73 - riving av barnehage

Saksnummer 2026/00554 - Byggesak

Mottatt sak: 16.01.2026

Status: Under behandling

Bølerlia 73 B - riving av bygg med forretning, parkeringsanlegg og boder

Saksnummer: 2026/02390 - Byggesak

Mottatt sak: 02.03.2026

Status: Under behandling

Bølerlia 73 B - oppføring av boligblokk med dagligvarebutikk

Saksnummer: 2026/01412 - Byggesak

Mottatt sak: 09.02.2026

Status: Under behandling

Adgang til utleie

Med godkjenning fra styret er utleie tillatt for inntil 3 år, dersom andelseier selv eller person nevnt i Borettslagsloven § 5-6 (1) nr. 3 har bebodd eiendommen i minst ett av de to siste årene.

Legalpant

Borettslaget har legalpant i andelen for opptil 2 G (folketrygdens grunnbeløp). Pantet dekker borettslagets krav på felleskostnader samt andre krav borettslaget måtte få mot andelseieren. Kommunen har legalpant i eiendommen for forfalte krav på eiendomsskatt og kommunale avgifter/gebyrer.

Kontraktsgrunnlag

Kjøpsbetingelser

Eiendommen skal overleveres til kjøper i tråd med det som er avtalt. Det er viktig at kjøper setter seg grundig inn i alle salgsdokumentene, herunder salgsoppgave, tilstandsrapport og selgers egenerklæring. Kjøper anses kjent med forhold som er tydelig beskrevet i salgsdokumentene. Forhold som er beskrevet i salgsdokumentene kan ikke påberopes som mangler. Dette gjelder uavhengig av om kjøper har lest dokumentene. Alle interessenter oppfordres til å undersøke eiendommen nøye, gjerne sammen med fagkyndig, før bud inngis. Kjøper som velger å kjøpe usett, kan som hovedregel ikke gjøre gjeldende som mangel noe kjøper burde blitt kjent med ved undersøkelse av eiendommen, eller som er tydelig beskrevet i salgsdokumentene. Hvis noe trenger avklaring, anbefaler vi at kjøper rådfører seg med eiendomsmegler eller en fagkyndig før det legges inn bud.

Kjøper har krav på at eiendommen er i henhold til avtalen. Hvis det ikke er avtalt noe særskilt, kan eiendommen ha en mangel dersom den ikke er slik kjøper må kunne forvente ut ifra blant annet boligens alder, type og synlige tilstand. Det samme gjelder hvis det er holdt tilbake eller gitt uriktige opplysninger om eiendommen som ikke er rettet i tide på en tydelig måte, og man må gå ut fra at opplysningen har virket inn på avtalen. En bolig som har blitt brukt i en viss tid, har vanligvis blitt utsatt for slitasje, og skader kan ha oppstått. Slik bruksslitasje må kjøper regne med, og det kan avdekkes enkelte forhold etter overtakelse som gjør utbedringer nødvendig. Normal slitasje og skader som trenger utbedring, er innenfor hva kjøper må forvente, og vil ikke utgjøre en mangel.

Boligen kan også ha en mangel hvis opplyst areal avviker fra faktisk størrelse. Avviket må være minst 2 prosent, og minst 1 kvadratmeter. Det er likevel ikke en mangel dersom selger godtgjør at kjøperen ikke la vekt på opplysningen, jf. avhendingsloven § 3-3 (2).

Ved beregning av et eventuelt prisavslag eller erstatning, må kjøper selv dekke tap/kostnader opp til et beløp på kr 10 000 (egenandel). Egenandel kommer først på tale når det er konstatert mangel ved eiendommen.

Hvis kjøper ikke er forbruker, selges eiendommen "som den er", og selgers ansvar er da begrenset, jf. avhl. § 3-9, første ledd 2. pkt. Avhl. § 3-3 (2) fravikes, og hvorvidt et innendørs arealavvik karakteriseres som en mangel vurderes etter avhl. § 3-8.

Informasjon om kjøpers undersøkelsesplikt, herunder oppfordringen om å undersøke eiendommen nøye, gjelder også for kjøpere som ikke anses som forbrukere. Med forbrukerkjøp menes kjøp av eiendom når kjøperen er en fysisk person som ikke hovedsakelig handler som ledd i næringsvirksomhet.

Overtakelse

Overtakelse etter nærmere avtale med selger.

Dersom annet ikke avtales, sendes skjøte/hjemmelsdokument for tinglysing i etterkant av overtakelse.

Budgivning

Budgivning i forbrukerforhold

Budgivere oppfordres til å legge inn bud elektronisk. Dette gjøres på eiendommens hjemmeside på aktiv.no, ved å bruke «Gi bud»-knappen. Ved elektronisk budgivning, samtykker budgiver til elektronisk kommunikasjon. Eiendomsmegler skal legge til rette for en forsvarlig avvikling av budrunden og kan ikke videreformidle bud med en kortere akseptfrist enn kl. 12.00 første virkedag etter siste annonserte visning. Etter klokken 11:30 anbefaler vi akseptfrist på minimum 30 minutter. Bud bør legges inn i god tid før konkurrerende buds akseptfrist utløper. Megler kan ikke formidle bud med forbehold om at budet, eller forbehold i budet (hemmelige bud/hemmelige forbehold), skal holdes skjult for andre budgivere og interessenter.

For øvrig henvises til forbrukerinformasjon om budgivning i salgsoppgaven. Oppdragsgiver er oppfordret til å ikke ta imot bud direkte fra budgiver, men å henvise budgiver videre til megler. Som kjøper vil du få forelagt kopi av budjournal. Alle bud vil bli gjort kjent for kjøper og selger i handelen. Øvrige budgivere kan be om å få en kopi av budjournal i anonymisert form.

Budgivning utenfor forbrukerforhold

Budgivere oppfordres til å legge inn bud elektronisk. Dette gjøres på eiendommens hjemmeside på aktiv.no, ved å bruke «Gi bud»-knappen. Ved elektronisk budgivning, samtykker budgiver til elektronisk kommunikasjon. Det anbefales at hvert bud har en akseptfrist som muliggjør en forsvarlig avvikling av budrunden. Vi anbefaler minimum 30 minutter akseptfrist. Oppdragsgiver er oppfordret til å ikke ta imot bud direkte fra budgiver, men å henvise budgiver videre til megler. Megler kan ikke formidle bud med forbehold om at budet, eller forbehold i budet (hemmelige bud/hemmelige forbehold), skal holdes skjult for andre budgivere og interessenter.

Opplysningene i salgsoppgaven er godkjent av selger. Alle interessenter oppfordres imidlertid til grundig besiktigelse av eiendommen, gjerne sammen med fagmann før bud inngis.

Etter aksept av bud, vil eiendommens salgssum bli meddelt de som ev. måtte etterspørre denne. Eiendommens salgssum vil bli offentlig tilgjengelig ved overføring av hjemmel.

Hvitvaskingsreglene

Megler har plikt til å gjennomføre kundetiltak. Hvis kjøper ikke bidrar til at megler får gjennomført kundetiltak og dette fører til at transaksjonen ikke kan gjennomføres eller blir forsinket, misligholder kjøper avtalen. Etter 30 dager er misligholdet vesentlig. Dette gir selger rett til å heve og gjennomføre dekningsalg for kjøpers regning.

Personopplysninger

Personopplysninger blir behandlet i samsvar med personopplysningsloven.

Boligselgerforsikring

Selger har tegnet boligselgerforsikring som dekker selgers ansvar etter avhendingsloven begrenset oppad til 14 millioner kroner. I den forbindelse har selger utarbeidet en egenerklæring som kjøper bør gjøre seg kjent med før budgivning.

Boligkjøperforsikring

Vedlagt i salgsoppgaven følger informasjon om Boligkjøperforsikring og Advokatforsikring for boligeiere fra HELP Forsikring AS. Boligkjøperforsikring er en rettshjelpsforsikring som gir trygghet og profesjonell juridisk hjelp dersom det oppdages uventede feil eller mangler ved boligen de neste fem årene. Boligkjøperforsikring + Advokatforsikring for boligeiere har samme dekning som boligkjøperforsikring, med tillegg av fullverdig advokathjelp på viktige rettsområder i privatlivet. Les mer om begge forsikringene i vedlagt materiell eller på help.no. Det gjøres oppmerksom på at boligkjøperforsikring kun kan tegnes av forbruker. Meglerforetaket mottar kr 5 600/5 600/5 900 i kostnadsgodtgjørelse, avhengig av boligtype, samt et tillegg på kr 1 000 ved salg av Advokatforsikring for boligeiere.

Ansvarlig megler

Ragnhild Fredrikke Feilberg
Eiendomsmegler / Partner
ragnhild.fredrikke.feilberg@aktiv.no
Tlf: 464 20 524

Ansvarlig megler bistås av

Ragnhild Fredrikke Feilberg
Eiendomsmegler / Partner
ragnhild.fredrikke.feilberg@aktiv.no
Tlf: 464 20 524

Oppdragstaker

Skjøren & Partners AS, organisasjonsnummer 980929884
Østensjøveien 79, 0667 OSLO

Salgsoppgavedato

01.04.2026



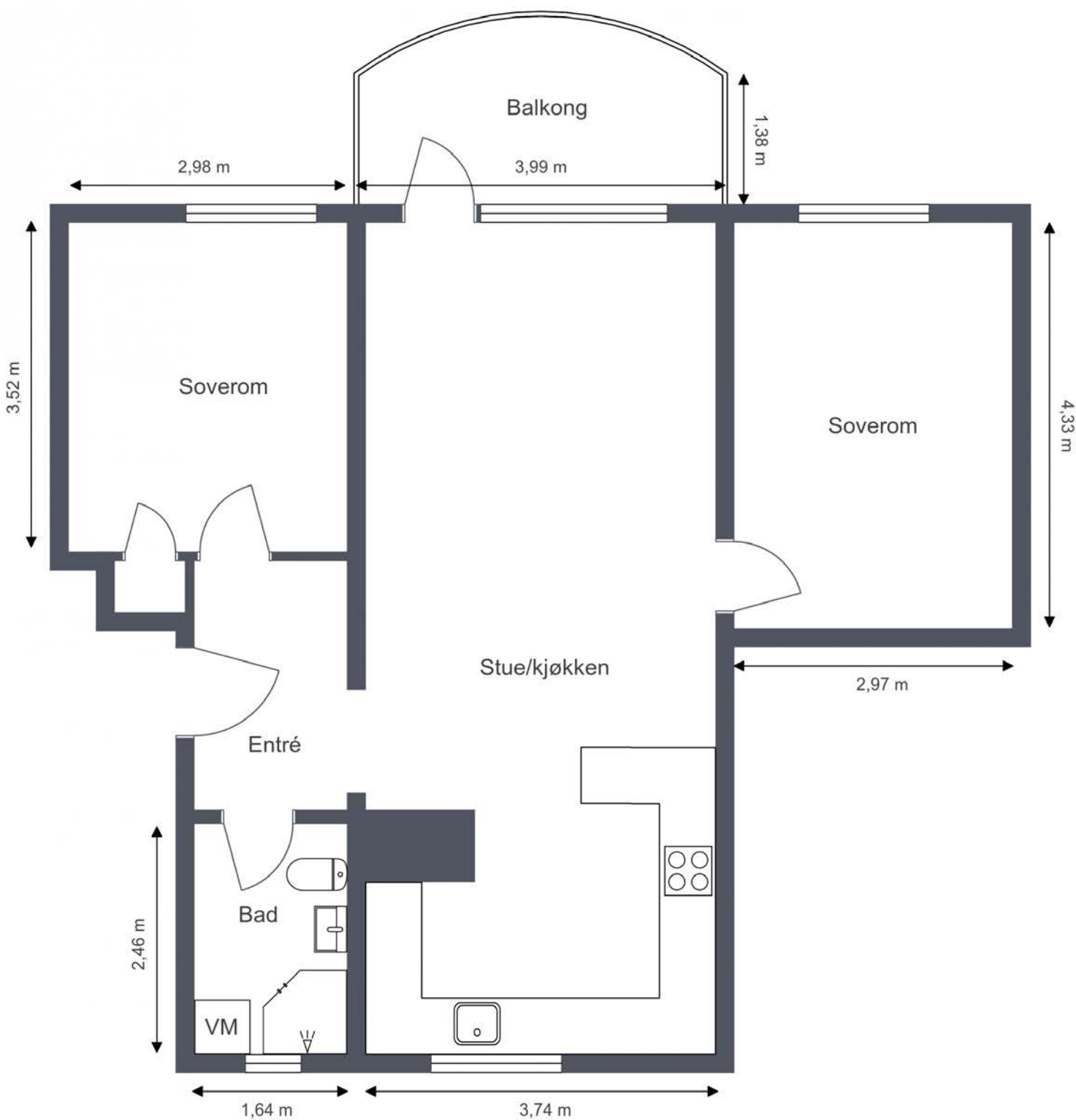





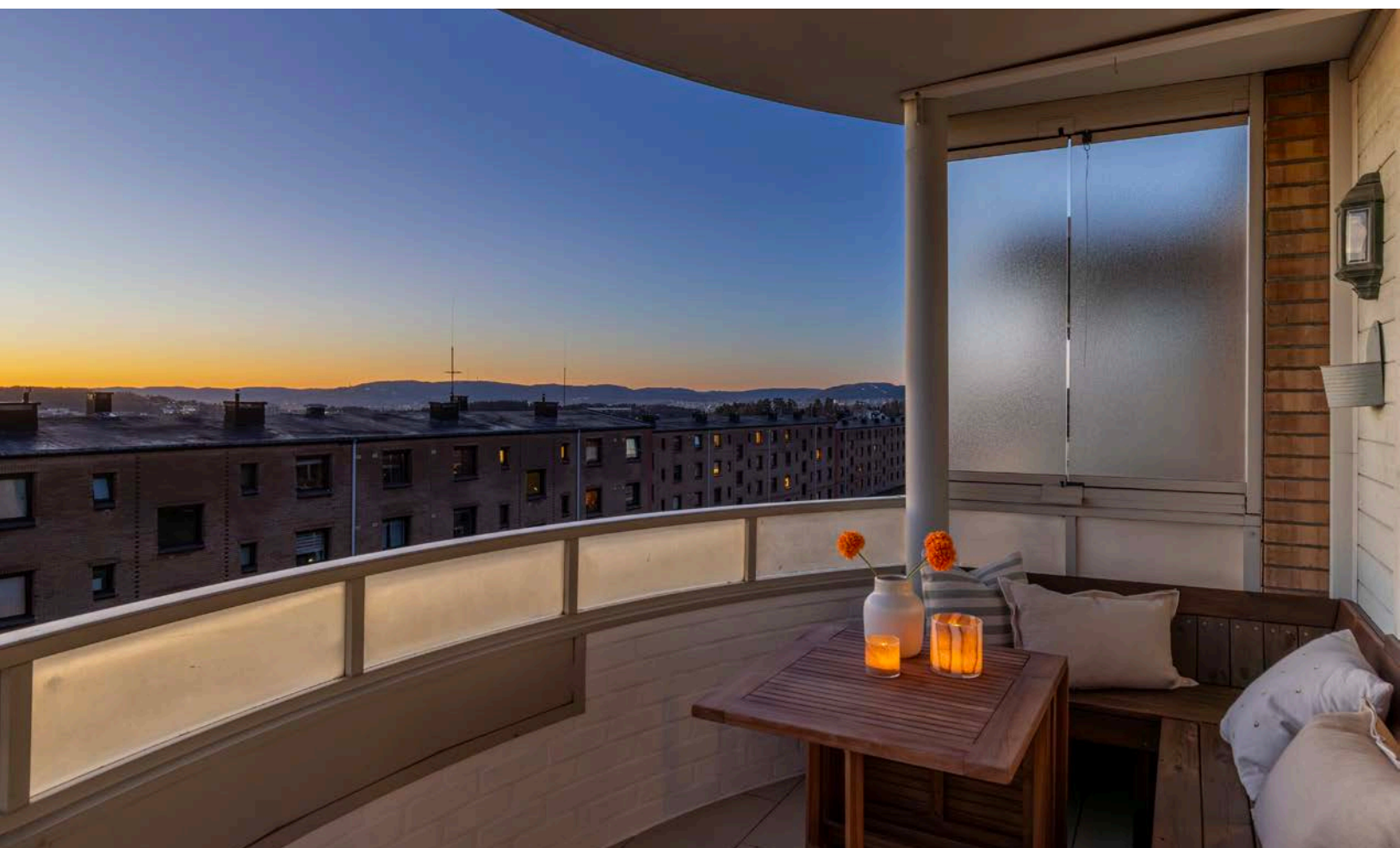







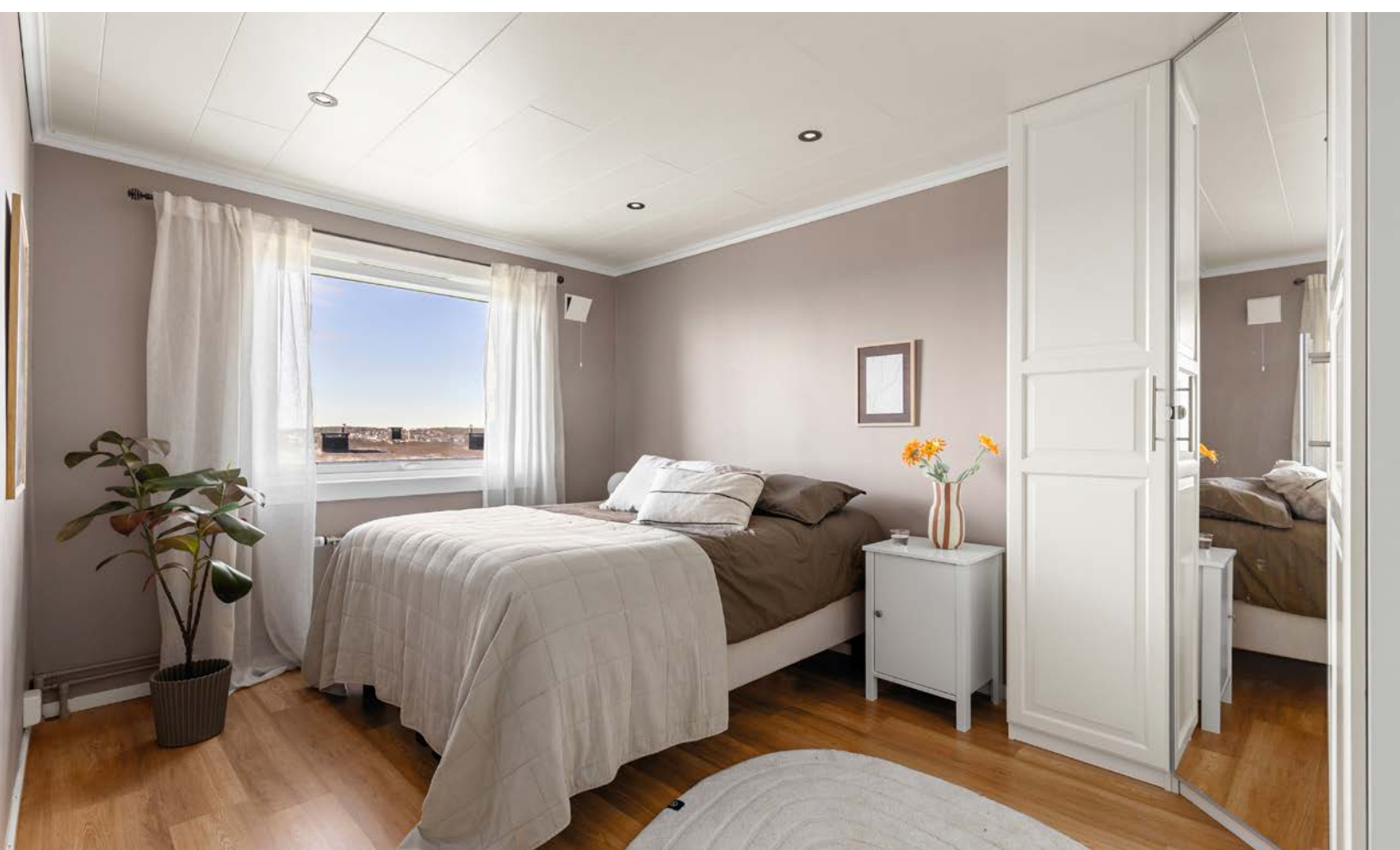











Vedlegg

Tilstandsrapport

📍 Bølerskrenten 36, 0691 OSLO

📖 OSLO kommune

gnr. 163, bnr. 15

Andelsnummer 256

Sum areal alle bygg: BRA: 74 m² BRA-i: 68 m²



Befaringsdato: 04.03.2026

Rapportdato: 01.04.2026

Oppdragsnr.: 22617-1075

Eiendomsverdi ref nr: VM1438

Autorisert foretak: NORSKE BOLIGRAPPORTER AS



 **Norske
Boligrapporter**

Tilstandsrapporten er gyldig ett år fra rapportdato. Oppstår det skader eller skjer det endringer på eiendommen, bør du som selger be om en oppdatert tilstandsrapport.

Norske Boligrapporter AS

Vi er en uavhengig bedrift som tilbyr tilstandsvurderinger ved eierskifte.
Norske Boligrapporter består av bygningsakkyndige som utfører vurderinger av boliger.
Undertegnede er bygningsteknisk fagskoleingeniør og medlem i NITO.

For mer info, se www.norskeboligrapporter.no.

Rapportansvarlig



Fredrik Oseth Nordby

fn@norskeboligrapporter.no

954 21 650

Dette trenger du å vite om tilstandsrapporten



Hva er en tilstandsrapport?

En tilstandsrapport beskriver synlige skader/avvik eller tegn på skader/avvik på boligen. Rapporten fremhever vanligvis ikke positive egenskaper ved boligen.



Hva vurderer en bygningsakkyndig?

Den bygningsakkyndige vurderer boligen ut fra hva man kan forvente av en bygning av samme alder og type. Vurderingen gjøres som regel mot hvordan det var vanlig å bygge og regler som gjaldt da boligen ble oppført (søknadstidspunktet). Forhold som er vanlige for bygningens alder, slik som slitasje etter normal bruk regnes ikke som avvik.



Hva inneholder tilstandsrapporten?

Den bygningsakkyndige undersøker rom og bygningsdeler slik det kommer frem av [Forskrift til avhendingsloven](#). Tilstandsrapporten inneholder bare avvik som den bygningsakkyndige kan se eller kontrollere med enkle hjelpemidler. Det gjøres ikke nærmere undersøkelser slik som åpning av vegger eller andre bygningsdeler. I vegg mot våtrom og rom under terreng kan det borres et hull for å gjøre enkle undersøkelser slik som fuktsøk.

Når du kjøper en brukt bolig

Når du kjøper en brukt bolig, er det viktig å være oppmerksom på at dette ikke kan sammenlignes med å kjøpe en ny bolig. Måten boligen ble bygget på kan være annerledes enn i dag. Bygninger svekkes over tid, og utsettes for slitasje blant annet på grunn av bruk og vær og vind. Mange boliger fornyes helt eller delvis, noen i flere omganger, eller det oppføres tilbygg. Særlig for boliger som er pusset opp eller endret, er det viktig å merke seg at fornyelse av overflater ikke nødvendigvis betyr at bygningsdeler under er forbedret.

Vurdering mot byggeregler

Den bygningsakkyndige vil vurdere boligen mot hvordan det var vanlig å bygge og regler som gjaldt på søknadstidspunktet. Den bygningsakkyndige ser etter avvik som har betydning for og som reduserer boligens funksjon og verdi, og som kommer frem av forskrift til avhendingslova.

Tilstandsrapporten beskriver ikke hele boligen

BYGNINGSSAKKYNDIGE SER FOR EKSEMPEL IKKE PÅ

• vanlig slitasje og normal vedlikeholdstilstand • bagatellmessige forhold som ikke påvirker bygningens bruk eller verdi vesentlig • skjulte installasjoner • installasjoner utenfor bygningen • full funksjonstesting av el- og VVS-installasjoner • geologiske forhold og bygningens plassering på grunnen • bygningens planløsning • bygningens innredning • løstørre slik som hvitevarer • utendørs svømmebasseng og pumpeanlegg • bygningens estetikk og arkitektur • bygningens lovlighet (bortsett fra bruksendringer, brannceller og forhold som åpenbart kan påvirke helse, miljø og sikkerhet) • fellesarealer (med mindre boligeier har vedlikeholdsplikt for fellesarealer og dette er kjent for bygningsakkyndig, eller fellesarealet har en særlig tilknytning til boligen).

© iVerdi 2023

Malen til denne rapporten, inkludert standardtekstene fra Verdi er vernet etter åndsverkloven og kan kun benyttes av av kunder hos iVerdi. For andre aktører er eksemplarframstilling av malen og standardtekster, som utskrift og annen kopiering til bruk som grunnlag for tilsvarende rapporter, bare tillatt når det er hjemlet i lov (kopiering til privat bruk, sitat o.l.) eller avtale med iVerdi ([Hjem-iVerdi](#)).

Utnyttelse i strid med lov eller avtale kan medføre erstatnings- og straffeansvar.

Dette trenger du å vite om tilstandsrapporten

Tilstanden vurderes med ulike tilstandsgrader

Tilstanden gir uttrykk for en gitt forventet tilstand, blant annet vurdert ut fra alder og normal bruk. Ved Tilstandsgrad 0 (TG0) og Tilstandsgrad 1 (TG1) gir den bygningssakkyndige normalt ingen begrunnelse for valg av tilstandsgrad. Grunnen er at bygningen eller bygningsdelen da bare har normal slitasje. Ved skjulte konstruksjoner kan alder alene avgjøre tilstandsgrad. Når bygningssakkyndige anbefaler tiltak, for eksempel utbedringer, må brukeren av rapporten vurdere om tiltakene er nødvendige og lønnsomme.

Når den bygningssakkyndige velger tilstandsgrad, baseres vurderingen på faste kriterier som følger av gjeldende bransjestandard for Teknisk tilstandsanalyse ved omsetning av bolig og Forskrift til avhendingslova.



TILSTANDSGRAD 0, TG0: INGEN AVVIK

Bygningsdelen skal være tilnærmet ny, ikke vise tegn på slitasje og det skal være lagt frem dokumentasjon på faglig god utførelse. Det er ingen merknader til delen.



TILSTANDSGRAD 1, TG1: MINDRE AVVIK

Bygningsdelen skal bare ha normal slitasje, og straktiltak skal ikke anses som nødvendig. Graden kan også brukes når delen er ny, men der dokumentasjon på faglig god utførelse mangler.



TILSTANDSGRAD 2, TG2: VESENTLIGE AVVIK OG MINDRE AVVIK SOM ETTER NS 3600 GIR TG 2

Bygningsdelen skal enten ha feil utførelse, en skade eller symptomer på skade, sterk slitasje eller nedsatt funksjon. Graden gis når bygningsdelen trenger vedlikehold eller tiltak i nær fremtid. Graden skal også brukes når delen er gammel og det er grunn til å varsle om faren for skader på grunn av alderen, eller når det er grunn til å overvåke delen spesielt på grunn av fare for større skader eller følgeskader.



TILSTANDSGRAD 3, TG3: STORE ELLER ALVORLIGE AVVIK

Denne tilstandsgraden brukes ved kraftige tegn på forhold som man må regne med trenger utbedring straks eller innen kort tid. Det er påvist funksjonssvikt eller sammenbrudd.



IKKE UNDERSØKT/IKKE TILGJENGELIG FOR UNDERSØKELSE

Det kan være avvik/skader som ikke er avdekket.

Informasjon om utbedringskostnader

Utbedringskostnadene i rapporten er sjablongmessige anslag basert på observerte forhold som feil, skader eller uregelmessigheter, samt foreslåtte tiltak. Disse anslagene er veiledende, angis i fem intervaller, er basert på generelle erfaringstall, og må ikke forveksles med konkrete pristilbud fra håndverkere eller entreprenører. Faktiske kostnader kan variere betydelig, avhengig av individuelle valg, materialpriser og markedsforhold. For å få en nøyaktig vurdering av utbedringskostnadene anbefales ytterligere undersøkelser og innhenting av flere pristilbud fra kvalifiserte fagfolk. Slike anslag gis for TG3, der dette er mulig.



Tiltak under kr 20 000



Tiltak mellom kr 20 000 – 100 000



Tiltak mellom kr 100 000 – 200 000



Tiltak mellom kr 200 000 – 500 000



Tiltak over kr 500 000

Beskrivelse av eiendommen

OM VURDERINGER

Tilstandsgradene (TG) reflekterer resultatet av undersøkelser utført etter forskrift til avhendingsloven (Tryggere bolighandel). Rapporten viser hvilke bygningsdeler som omfattes av oppdraget. Les hele rapporten, inkludert forutsetningene, for en helhetlig forståelse av både vurderingene og oppdraget.

Forutsetninger og vedlegg

[Gå til side](#)

Lovlighet

[Gå til side](#)

Boligbygg med flere boenheter - Byggeår: 1955

UTVENDIG

[Gå til side](#)

Felles bygningsdeler:

- Bygningen er oppført med grunnmur i betong.
- Yttervegger i betong, stål- og trekonstruksjon, forblendet med teglstein.
- Yttertak i oppforet betongdekke, tekket med takpapp.

INNSENDIG

[Gå til side](#)

Felles bygningsdeler:

- Etasjeskiller i betong.
- Felles varmtvann.
- Trapper i betong.
- Dørcalling.

Rapporten omfatter kun den aktuelle boligen. Felles bygningsdeler under boligsammenslutningens ansvar er ikke vurdert. Unntak kan gjøres hvis boenheten har vedlikeholdsplikt for en bestemt bygningsdel (og dette er opplyst til undertegnede), eller der en bygningsdel etter vår faglige og skjønnsmessige vurdering har særlig nær tilknytning til boligen. Unntak gjøres kun for bygningsdeler som etter forskriften (Tryggere Bolighandel) skal vurderes. Rapporten viser senere hvilke bygningsdeler som er vurdert og inkludert.

Det anbefales å undersøke om det foreligger informasjon om tilstanden til fellesdeler i bygget, og om det er planlagt vedlikehold eller rehabilitering som kan påvirke boligsammenslutningens økonomi og kostnadsfordeling.

Innvendig overflater, utover våtrom:

- Gulv: Laminat.
- Vegger: Sparklet/pussede og malte overflater.
- Himling: Sparklet/pussede og malte overflater samt panel plater.
- Himlingshøyde: Ca. 2,42 meter, målt i stue.

Innvendige overflater, utover det som eventuelt er særskilt beskrevet og vurdert i rapporten, er ikke tilstandsvurdert. Vurdering av slike overflater eller måling av eventuelle skjevheter i gulv, vegger eller himlinger inngår ikke i oppdraget. Slitasje og skjevheter kan forekomme uten å være omtalt. Tilstand og bruksslitasje er subjektivt – gjør egne vurderinger på visning.

TEKNISKE INSTALLASJONER

[Gå til side](#)

Oppvarming:

- Varmekabler i bad.
- Oppvarming via radiatorer tilknyttet felles varmeanlegg.

Arealer

[Gå til side](#)

Sammendrag av boligens tilstand

Fordeling av tilstandsgrader

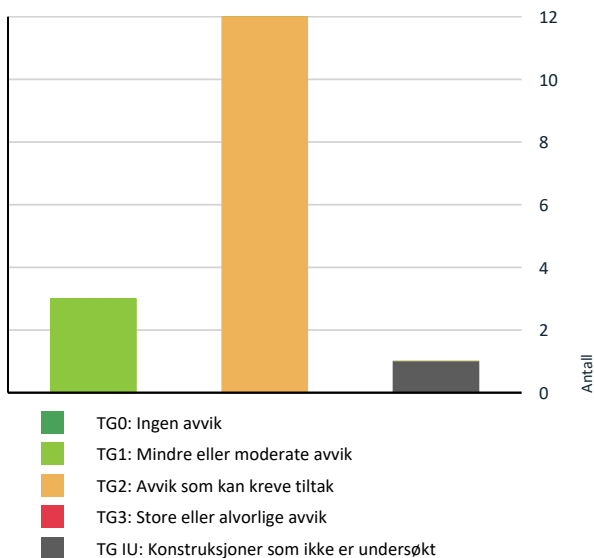

Vil du vite mer om tilstandsgrader? Se side 4.

Spesielt for dette oppdraget/rapporten

Tilstandsgradene (TG) gjenspeiler undersøkelser utført i henhold til forskrift til avhendingsloven (Tryggere bolighandel). Metoder og omfang følger forskriftens krav, men undersøkelsene avdekker ikke nødvendigvis alle mulige avvik eller skader. Oppdraget omfatter de bygningsdelene og forholdene som fremgår av rapporten. For forhold utenfor rapportens omfang anbefales det å innhente vurdering fra fagfolk.

Kostnadsestimatene er sjablongmessig vurdert og gjelder rimeligste utbedring av de beskrevne avvikene som gir TG 3, ikke oppgradering til høyere standard. For mer presise kostnader bør det innhentes tilbud etter nærmere undersøkelser. Rapporten angir normalt ikke konkrete tiltak.

Bildene i rapporten er eksempler og er ikke uttømmende for alle avvik/skader.

Eventuelle godkjente plantegninger er ikke kontrollert mot dagens bruk, da dette er utenfor oppdragets omfang. Horisontal- og vertikalmålinger av gulv (med unntak av våtrom), vegger, himlinger og andre konstruksjoner inngår ikke i dette oppdraget. Skjevheter er derfor ikke dokumentert. Dersom planlagt bruk eller ombygging forutsetter rette gulv, etasjeskillere, vegger eller himlinger, bør det gjøres nødvendige vurderinger med målinger av fagkyndig under visning før kjøp.

Vurderingene av det elektriske anlegget og VVS-installasjonene er forenklet, da undertegnede ikke har spesialisert kompetanse på disse områdene. For grundigere vurderinger bør en kvalifisert spesialist kontaktes.

Rapporten viser kun synlige avvik og mangler basert på oppdragets omfang og synlige forhold under befaringen, uten å garantere for skjulte eller fremtidige problemer. Mindre forhold som er åpenbare og uten stor betydning, kommenteres vanligvis ikke.

Boligen var møblert under befaringen. Tunge møbler og inventar ble ikke flyttet under befaringen. Derfor kan eventuelle avvik eller skader som skjuler seg bak disse, ikke bli avdekket i rapporten.

Informasjon om tilknyttede arealer, fellesarealer, oppgraderinger, oppvarmingskilder, årstall og generelle opplysninger er basert på opplysninger fra selger eller selgers representant, hvis ikke annet er oppgitt. Rapporten beskriver eiendommens tilstand på befaringstidspunktet og gir ingen garantier for fremtidige forhold eller skader som ikke oppdages med undersøkelsesmetoden. Endringer eller skader etter befaringen er selgers ansvar å melde fra om, slik at rapporten kan oppdateres. Rapporten gjelder kun for ett salg og kan ikke brukes senere innen gyldighetsperioden.

Utførende er ikke ansvarlig for manglende eller feil informasjon fra selger eller deres representant. Rapporten fritar ikke kjøper fra undersøkelsesplikten. Selger eller deres representant må gå gjennom rapporten og melde fra om feil eller mangler før bruk. Ved mulige problemområder anbefales det å hente inn fagfolk for videre undersøkelser og tiltak.

Sammendrag av boligens tilstand

Oppsummering av avvik

Vil du vite mer? Se på rommet eller bygningsdelen senere i rapporten.

Boligbygg med flere boenheter

! TG IU KONSTRUKSJONER SOM IKKE ER UNDERSØKT



Våtrom > 4.Etasje > Bad > Tilliggende konstruksjoner våtrom [Gå til side](#)

! TG 2 AVVIK SOM KAN KREVE TILTAK



Utvendig > Vinduer [Gå til side](#)



Utvendig > Dører [Gå til side](#)



Utvendig > Balkonger, terrasser og rom under balkonger [Gå til side](#)



Tekniske installasjoner > Vannledninger [Gå til side](#)



Tekniske installasjoner > Ventilasjon [Gå til side](#)



Tekniske installasjoner > Vannbåren varme [Gå til side](#)



Våtrom > 4.Etasje > Bad > Overflater vegger og himling [Gå til side](#)



Våtrom > 4.Etasje > Bad > Overflater Gulv [Gå til side](#)



Våtrom > 4.Etasje > Bad > Sluk, membran og tettesjikt [Gå til side](#)



Våtrom > 4.Etasje > Bad > Ventilasjon [Gå til side](#)



Kjøkken > 4.Etasje > Stue/kjøkken > Overflater og innredning [Gå til side](#)



Kjøkken > 4.Etasje > Stue/kjøkken > Avtrekk [Gå til side](#)

HELSE, MILJØ OG SIKKERHET

Forhold som åpenbart kan medføre fare for helse, miljø og sikkerhet



Rekkverket på balkong eller terrasse er for lavt i forhold til dagens krav. [Gå til side](#)

Tilstandsrapport

BOLIGBYGG MED FLERE BOENHETER

Byggeår
1955

Kommentar
Hentet fra tidligere salgsoppgave.

UTVENDIG

Vinduer

Beskrivelse

Vinduer med isolerglass, produsert i 1985 og 2018.

Vurderte forhold: Om det er synlig tegn til punktering og innsetningsdetaljer (beslag, vannbord, omramming, karm og ytre tetting). Merk at punkterte glass kan være vanskelig, eller i noen tilfeller umulig, å oppdage ved visuell inspeksjon. Vinduer er undersøkt visuelt ved stikkprøvekontroller - et utvalg vinduer er kontrollert.

Vurdering av avvik:

- Det er avvik:
 - Det ble ved stikkprøve registrert vindu som treffer karmen ved åpning/lukking. Dette kan føre til økt slitasje og gjøre vinduet hard å åpne/lukke.
 - Vinduene har passert mer enn halvparten av forventet levetid og har bruksslitasje. Eldre vinduer har vanligvis høyere varmetap og større behov for vedlikehold sammenlignet med nyere vinduer. Utskifting må påregnes på sikt, men det er vanskelig å si nøyaktig når dette vil bli nødvendig.

Dører

Beskrivelse

Brann- og lydklassifisert entrédør, uten datomerking.
Balkongdøren er produsert i 1985.

Vurderte forhold: Om det er synlig tegn til punktering og innsetningsdetaljer (beslag, vannbord, omramming, karm og ytre tetting). Merk at punkterte glass kan være vanskelig, eller i noen tilfeller umulig, å oppdage ved visuell inspeksjon.

Vurdering av avvik:

- Det er avvik:
 - Dører har passert mer enn halvparten av forventet levetid og har bruksslitasje. Eldre dører har vanligvis høyere varmetap og større behov for vedlikehold. Utskifting må påregnes på sikt, men det er vanskelig å si nøyaktig når dette vil bli nødvendig.

Balkonger, terrasser og rom under balkonger

Beskrivelse

Vestvendt balkong i betong- og metallkonstruksjon, målt til ca. 7 m².

Vurderte forhold: Synlige forhold knyttet til festing, forankring, understøtting, skader på overflater utover normal slitasje og løsninger for vannavrenning. Rekkverkshøyden og åpninger er vurdert etter gjeldende byggtknisk forskrift under befaringen, men eventuelle avvik tilknyttet disse fremkommer senere i rapporten.

Vurdering av avvik:

- Det er avvik:
 - Det er registrert bom i fliser (hulrom mellom flis og flislim). Bom kan over tid øke muligheten for at fliser løsner eller sprekker.
 - Det er registrert sprekk i flis. Skadede fliser må normalt skiftes ut dersom området skal repareres.

Tilstandsrapport



Sprekt flis

INNVENDIG

TG 1 Innvendige dører

Beskrivelse

Her vurderes åpne- og lukkemekanismen på et utvalg dører (stikkprøve), samt større skader utover normal bruksslitasje. Normal slitasje i forhold til alder og bagatellmessige forhold er ikke hensyntatt i tilstandsvurderingen, da dette er en subjektiv vurdering.

VÅTROM

4. ETASJE > BAD

Generell

Beskrivelse

Badet er ifølge eier fra 2000. Innredning i hovedsak fra 2012.

Rommet har nådd en alder der konstruksjonene svekkes som følge av naturlig aldring og bruk. Dette øker risikoen for fuktproblematikk, og jevnlig overvåking anbefales. En totaloppussing med nytt vannnett sjikt må påregnes innen nær fremtid. Tilstanden på overflater henger sammen med sluk og membran/vannnett sjikt, som må fornyes samtidig ved en eventuell oppgradering.

4. ETASJE > BAD

TG 2 Overflater vegger og himling

Beskrivelse

Fliser på vegger. Slette overflater i himlingen.

Vurderte forhold: Overflater kontrollert med tanke på forhold som kan indikere fuktskade og egnethet ved vindu/dør i våtsone. Banketest etter bom (hulrom under flis) er utført som stikkprøver - ikke alle fliser.

Vurdering av avvik:

• Det er avvik:

- Det er registrert sprekker i enkelte fliser.

Sprekker er normalt kosmetiske, men kan indikere bevegelser i underlaget. Om årsaken skyldes fukt eller bygningsbevegelser, er usikker. Overvåk overflaten for nye sprekker eller endringer.

- Det er et vindu innenfor en våt sone i rommet. Dette betyr at vinduet er mer utsatt for vannsøl som kan føre til skade.

- Konstruksjonen har passert halvparten av forventet levetid og har bruksslitasje. Alder og bruksslitasje kan øke behov for vedlikehold og tiltak.

Tilstandsrapport

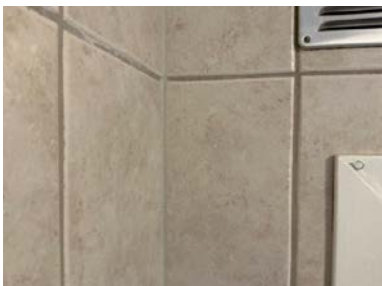

Sprekt flis.

4. ETASJE > BAD

🕒 TG 2 Overflater Gulv

Beskrivelse

Fliser på gulv.

Vurderte forhold: Overflater kontrollert med tanke på forhold som kan indikere fuktskade og egnethet ved vindu/dør i våtsone. Banketest etter bom (hulrom under flis) er utført som stikkprøver - ikke alle fliser. Fall til sluk og høydeforskjell topp mellom overkant gulv/topp slukrist er målt med linjelaser. Fall er målt ved stikkprøver - flatere partier kan forekomme uten å bli avdekket.

Vurdering av avvik:

- Det er avvik:
 - Det er registrert sprekker i enkelte fliser. Sprekker er primært kosmetiske, men kan indikere bevegelser i underlaget. Om årsaken skyldes fukt eller bygningsbevegelser, er usikker. Overvåk overflaten for nye sprekker eller endringer.
 - Høydeforskjell mellom topp slukrist og overkant gulv ved døren er lavere enn 25 mm. Dette gjør at nærliggende konstruksjoner er mer utsatt for vannskade, hvis en lekkasje skulle oppstått.
 - Konstruksjonen har passert halvparten av forventet levetid og har bruksslitasje. Alder og bruksslitasje kan øke behov for vedlikehold og tiltak.
 - Fallet mot sluket er ikke tilfredsstillende. Når gulvet utsettes for vann, kan dreneringen begrenses, noe som fører til vannansamlinger. Dette reduserer sklisikkerheten og øker fuktbelastningen på konstruksjoner – både direkte og via fuktig luft.

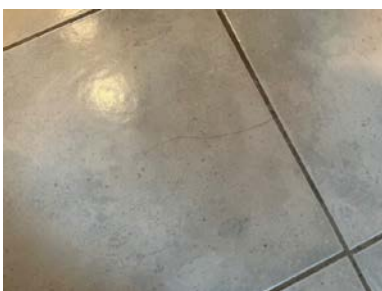

Sprekt flis.

4. ETASJE > BAD

🕒 TG 2 Sluk, membran og tettesjikt

Beskrivelse

Sluket er i plast. Synlig membran i sluket.

Vurderte forhold: Punktet er kontrollert med tanke på utførelse, materialvalg, klemring/mansjett, rensmulighet, alder (opplyst av selger) og tegn på uttetheter/skadelig fukt.

Tilstandsrapport

Membran/tettesjikt: Membranens oppgave er å hindre vann i å trenge inn i underliggende konstruksjoner. Tilstedeværelse, utførelse og full tilstand av skjulte deler kan ikke kontrolleres ved vanlig visuell befaring.

Vurdering av avvik:

- Det er avvik:

- Membranen har oversteget normal brukstid, og slitasje må påregnes.

Når membranen eldes, svekkes den gradvis og kan utvikle mindre utettheter som slipper fukt ned i konstruksjonen. Hvor raskt dette skjer avhenger av kvalitet, utførelse og bruk, men regelmessig tilsyn er viktig. En full oppgradering med nytt tettesjikt må på grunn av alderen påregnes innen nær fremtid.



Sluk.

4. ETASJE > BAD

TG 1 Sanitærutstyr og innredning

Beskrivelse

Innredning: Skap med glatte fronter.

Sanitærutstyr: Servant, klosett, dusj på gulv og opplegg for vaskemaskin.

Vurderte forhold: Sanitærutstyr er kontrollert med tanke på riss, sprekker, svelling, skjolder, avdryppmerker og lekkasjesikring av sisterner. Avløp og vannrør er vurdert ut fra en enkel test avrenning og vanntrykk ved åpen kran og alder.

4. ETASJE > BAD

TG 2 Ventilasjon

Beskrivelse

Avtrekk: Naturlig oppdriftsventilasjon.

Tilluft: Luftespalte under dør for lufttilførsel.

Vurderte forhold: Ventilasjon er vurdert med tanke på avtrekk, overstrømningsmulighet og tilluft. Avtrekk er kontrollert med et enkelt papirark. Det er ikke utført luftmålinger eller vurdering av ventilasjonsfunksjon utover dette.

Vurdering av avvik:

- Det er avvik:

- Avtrekket skjer via naturlig oppdriftsventilasjon.

Ytelsen avhenger av vær, vind og temperatur og kan periodevis bli svak. Dette kan gi noe opphopning av fuktig luft, som over tid kan påvirke overflater og tilstøtende konstruksjoner. Løsningen er vanlig i eldre boliger, men klassifiseres som tilstandsgrad 2 (TG 2) i NS 3600.

4. ETASJE > BAD

TG IU Tilliggende konstruksjoner våtrom

Beskrivelse

Tilstøtende vegger er oppført i murverk som ikke gir mulighet for hulltaking i veggkonstruksjonen. Det er isteden benyttet fuktsøk med overflateindikator som en punktvis kontroll, der dette erfaringsmessig er ansett som hensiktsmessig, og det er ikke funnet indikasjoner på fukt utover normale verdier.

Tilstandsrapport

KJØKKEN

4.ETASJE > STUE/KJØKKEN

Overflater og innredning

Beskrivelse

Alder på innredning: Ifølge eier fra 2012 og stekeovn fra 2025.
Kjøkkeninnredning med glatte fronter. Benkeplate i laminat.
Integrerte hvitevarer: Platetopp. Stekeovn. Oppvaskmaskin. Kjøleskap med fryser.

Undersøkelsen omfatter i hovedsak kontroll for fuktskader i gulvet. Det er utført visuell vurdering uten å flytte inventar eller demontere bygningsdeler. Fuktsøk med overflateindikator er gjort stikkprøvevis ved vanninstallasjoner, men ikke hele gulvet er målt. Innredningen er kun vurdert skjønnsmessig og overfladisk, uten funksjonstesting. Hvitevarer er ikke kontrollert. Egne undersøkelser av slitasje og funksjon anbefales generelt før kjøp.

Vurdering av avvik:

- Det er avvik:

Det mangler komfyrvakt, som var et krav da strømtilførselen for platetoppen ble montert. Uten vil ikke platetoppen skru seg automatisk av ved røykdannelser eller brann.

- Det mangler automatisk lekkasjestopper, som var et krav da rørene skal ha blitt montert. Manglende automatisk lekkasjestopper medfører at vannet ikke stenges automatisk dersom en lekkasje skulle oppstått.

4.ETASJE > STUE/KJØKKEN

Avtrekk

Beskrivelse

Avtrekk: Kullfilterventilator er montert.
Tilluft: Via ventil i ventil i yttervegg.

Her undersøkes prinsippene for ventilasjon og avtrekk fra kjøkkenet, uten luftmålinger eller tekniske undersøkelser av ventilatorer.

Vurdering av avvik:

- Det er avvik:

- Det er naturlig oppdriftsventilasjon som var vanlig ved byggeåret, men som kan gi begrenset ventilering. Kullfilterventilator er montert, som kan bidra til å redusere matos, men denne vil ikke ventilere ut fuktig luft.

TEKNISKE INSTALLASJONER

Vannledninger

Beskrivelse

Type rør: Innvendige vannrør i kobber og rør i rør på kjøkkenet.
Hovedstoppekran: Hovedstoppekransen er lokalisert og enkelt funksjonstestet.

Vurderte forhold: Synlige vannrør er kontrollert med tanke på materiale, sammenkoblinger, kondens-/termisk isolasjon og hovedstoppekran. Skjulte rør er vurdert ut fra opplyst alder på anlegget. Undertegnede har ikke spisskompetanse på området - for en mer teknisk kontroll må en fagspesialist engasjeres.

Vurdering av avvik:

- Det er avvik:

- Tettmuffer mangler på rør-i-rør i kjøkkenet.

Tettmuffen skal tette rundt innerøret der det kommer ut av ytterøret, slik at lekkasjevann ledes trygt tilbake i ytterøret til fordelerskap eller sluk. Uten denne pakningen kan eventuelle lekkasjer i stedet renne ut mellom rørene og skade kjøkkengulvet.

- Vannledningene har passert halvparten av forventet levetid.

Eldre rør har økt risiko for lekkasjer, men hvor lenge de holder videre avhenger av kvalitet, vanntrykk og bruk. Utskiftning må derfor påregnes på sikt, uten at det kan angis en presis dato.

- Det mangler automatisk lekkasjestopper i kjøkkenet, som var et krav da rørene skal ha blitt montert. Manglende automatisk lekkasjestopper medfører at vannet ikke stenges automatisk dersom en lekkasje skulle oppstått.

Tilstandsrapport

TG 1 Avløpsrør

Beskrivelse

Synlige avløpsrør er i plast.

Vurderte forhold: Synlige avløpsrør er kontrollert med tanke på materiale, stakeluker, lufting og synlige sammenkoblinger. Avløpskapasitet er vurdert ved enkel funksjonstest av avrenning på sanitærutstyr. Eventuell lukt fra avløpssystemet er vurdert. Skjulte rør er vurdert ut fra opplyst alder på anlegget. Undertegnede har ikke spisskompetanse på området - for en mer teknisk kontroll må en fagspesialist engasjeres.

TG 2 Ventilasjon

Beskrivelse

Boligen har naturlig oppdriftsventilasjon.

Spørsmål til eier:

- Når var anlegget nytt, og er det eventuelt fornyet? Ukjent.
- Når det sist ble inspisert eller rengjort? Ukjent.

Vurderte forhold: Ventilasjonen er vurdert med hensyn til ventilasjonstype, samt om rommene har mulighet for tilluft og avtrekk og om dette generelt kan gi tilfredsstillende luftveksling. Det er ikke utført faktiske luftmengdemålinger eller tekniske vurderinger utover dette.

Vurdering av avvik:

- Det er avvik:

- Boligen har oppdriftsventilasjon (naturlig ventilering), noe som var vanlig da den ble bygget, men regnes som avvik etter rapportens referansenivå. Ventilasjonen drives av trykkforskjeller mellom inne- og uteluft, ofte påvirket av temperatur og vind. Dette gir ofte svakere og mer ujevn luftutskifting enn mekaniske ventilasjonsanlegg.

- Boligens samlede luftutveksling er ikke tilfredsstillende. Begrenset ventilasjon kan gi høyere fuktighet og lavere luftkvalitet.

TG 2 Vannbåren varme

Beskrivelse

Type: Radiatorer.

Reguleringsventiler:

Spørsmål til eier - er reguleringsventiler trege eller ikke lar seg bruke? Nei.

Der rør er synlige, er det gjort en enkel visuell vurdering. Undersøkelsen er utført uten spesialkompetanse på rørinstallasjoner, og det kan være forhold som ikke oppdages. Der rør er skjult, baseres vurderingen på alder. Reguleringsventiler er ikke fysisk testet. For en teknisk kontroll anbefales vurdering av en fagperson med spesialkompetanse innen rørteknikk.

Vurdering av avvik:

- Det er avvik:

- Vannrørene har passert halvparten av forventet levetid. Eldre rør har større mulighet for lekkasjer, men nøyaktig tidspunkt for utskifting er vanskelig å forutsi.

Elektrisk anlegg

Dette er en forenklet kontroll begrenset til de spørsmål og undersøkelser som forskrift til avhendingslova (tryggere bolighandel) § 2-18 inneholder. Dette kan ikke sammenlignes med en kontroll utført av offentlig myndighet (Det lokale eltilsyn) eller registrert elektrovirksomhet, og en bygnings sakkyndig har verken kompetanse eller lov til å foreta en slik kontroll.

Tilstanden er vurdert ut fra den forenklete og begrensede kontrollen som forskriften inneholder. El-anlegget kan ha feil og mangler som en slik forenklet undersøkelse ikke vil avdekke. Vær derfor oppmerksom på denne risikoen, og søk videre veiledning eller få en fullstendig kontroll utført av registrert elektrovirksomhet.

Tilstandsrapport

Beskrivelse

Sikringer av jordfeilautomater.

Vurderte forhold: Vurderingen av det elektriske anlegget er begrenset til de spørsmål og undersøkelser som følger av forskrift til avhendingslova § 2-18, uten fastsetting av tilstandsgrad. Det presiseres at undertegnede ikke har elektrofaglig kompetanse.

1. Foreligger det eltilsynsrapport de siste 5 år, og det er ikke foretatt arbeid på anlegget etter denne, utenom retting av eventuelle avvik i eltilsynsrapport (dvs en el-tilsynsrapport uten avvik)?

Ja

Spørsmål til eier

2. Er det elektriske anlegget utført eller er det foretatt tilleggsarbeider på det elektriske anlegget etter 1.1.1999?

Ja

Eksisterer det samsvarserklæring?

Nei

Samsvarserklæring for øvrige arbeider utført etter 1999, da samsvarserklæring ble lovpålagt, er ikke fremvist.

Inntak og sikringsskap

3. Foreta en helhetsvurdering av det elektriske anlegget, dets alder, allmenne tilstand og fare for liv og helse. Bør det elektriske anlegget ha en utvidet el-kontroll?

Nei

Generell kommentar

Det er ikke foretatt en forenklet kontroll av anlegget, da det er fremvist en avsluttet tilsynsak, datert 21.11.2025. Det presiseres at undertegnede har ikke elektrofaglig kompetanse. Elektriske installasjoner er strengt regulert, med krav til både teknisk utførelse og kompetanse hos utførende. Kun kvalifiserte fagpersoner kan utføre el-kontroll.

FORHOLD SOM ÅPENBART KAN MEDFØRE FARE FOR HELSE, MILJØ OG SIKKERHET

Dette punktet inneholder tydelige og lett synlige forhold ved boligen som åpenbart kan påvirke helse, miljø og sikkerhet, og som bygningssakkyndige har oppdaget. Terskelen for hva som anses som åpenbart er høy, og det utføres ikke undersøkelser med sikte på å avdekke slike forhold. Punktet omfatter ikke skjulte eller ikke-synlige forhold, tekniske vurderinger eller forhold som krever spesialundersøkelser. Forhold vurderes etter byggt teknisk forskrift på befaringsstidpunktet. Røykvarslere og håndholdt brannslukningsutstyr vurderes etter gjeldende forskrift om brannforebygging.



Helse, miljø og sikkerhet

Vurdering av avvik:

- Rekkverket på balkong eller terrasse er for lavt i forhold til dagens krav.

Konsekvens/tiltak

- Det er ikke krav om utbedring av rekkverkshøyde opp til dagens forskriftskrav.

Arealer, byggetegninger og brannceller

Standard gjeldende fra 01.01.2024

Arealmålinger og arealoppsett er basert på Norsk standard 3940:2023 Areal- og volum-beregninger av bygninger. Arealet gjelder for tidspunktet da boligen ble målt

Hva er måleverdig areal?

Arealet i rommet må ha minst 1,90 m fri høyde over gulvet og minst bredde på 0,60 m. Et loft med skråtak vil for eksempel bare få registrert målbart areal der høyden er minst 1,90 m og bredden minst 0,60 m. Rommet må ha en dør eller luke, og gangbart gulv.

Hva er bruksareal?

$$\text{BRA} = \text{BRA-i} + \text{BRA-e} + \text{BRA-b}$$

Bruksarealet for bygningen er bruttoarealet minus arealet som opptas av yttervegger.

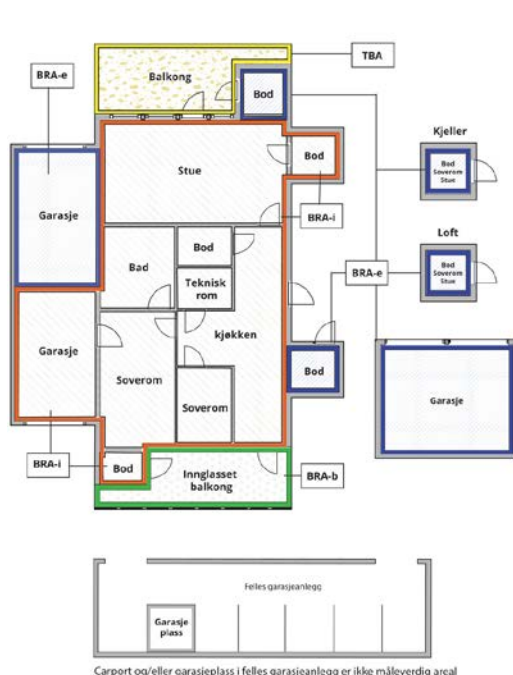

Carport og/eller garasje plass i felles garasjeanlegg er ikke måleverdig areal

Internt bruksareal (BRA-i)	Arealet innenfor boenheten(e)
Eksternt bruksareal (BRA-e)	Arealet av alle rom utenfor boenheten(e) og som tilhører denne, slik som for eksempel bod
Innglasset balkong mv (BRA-b)	Arealet av innglasset balkong, veranda eller altan når denne er tilknyttet boenheten(e)
Terrasse- og balkongareal (TBA)	Arealet av terrasser, åpne balkonger og åpen altan tilknyttet boenheten(e)
Gulvareal (GUA)	Er sum av BRA (bruksareal) og ALH (areal med lav takhøyde). Areal med lav takhøyde (ALH) er ikke måleverdig areal, som skyldes skråtak og lav himlingshøyde. GUA kan opplyses i markedsføring der det er aktuelt for den konkrete boligen og kun sammen med BRA-i, for eksempel der gulvflaten har en verdi og har funksjon ved møblering og bruk av rommene. Ikke innredet areal som kaldloft, måles og oppgis normalt ikke.

Arealet kan ikke alltid fastsettes nøyaktig

Areal kan være komplisert eller umulig å måle opp nøyaktig fordi det er vanskelig å fastslå tykkelsen på innervegger, skjelheter i og utforming av bygningskonstruksjoner som karnapp, buer og vinkler som ikke er rette, åpne rom over flere etasjer og så videre.

Eiendommens markedsverdi kan ikke baseres på en matematisk beregning basert på antall kvadratmeter opplyst i rapporten. Opplysninger om areal kan altså ikke alene benyttes for å beregne eiendommens verdi.

Den bygningsakkyndige kan avdekke eventuelle bruksendringer og avvik i branncelleinndeling

Den bygningsakkyndige ser på byggetegninger hvis de er tilgjengelige og dette er en del av oppdraget, og vurderer bruken av boligen opp mot tegningene. Hvis den bygningsakkyndige avdekker at en bolig ikke ser ut til å være delt opp i brannceller etter kravene i byggeteknisk forskrift på befaringstidspunktet, skal det opplyses om dette.

Reglene om bruksendring og brannceller kan være kompliserte. Søk videre faglige råd om rapporten ikke gir deg svar. Den bygningsakkyndige kan ikke vurdere og svare på alle spørsmål, og kan heller ikke vite om kommunen kan gi unntak for kravene som gjelder. [Vil du vite mer?](#)

Om brannceller

En branncelle er hele eller avgrensede deler av en bygning hvor en brann fritt kan utvikle seg uten at den kan spre seg til andre bygninger eller andre deler av bygningen i løpet av en fastsatt tid.

Om bruksendring

Bruksendring er å endre bruken av et rom fra en tillatt bruk til en annen. Dette kan kreve søknad og tillatelse, for eksempel hvis du endrer et rom fra bod til soverom eller arbeidsrom, eller hvis du endrer en bolig til to separate boliger.

Rom for varig opphold har krav til takhøyde, romstørrelse, rømningsvei og lysforhold som må være oppfylt. Du kan søke kommunen om unntak for kravene, men kan ikke regne med å få unntak for krav som går på helse og sikkerhet, for eksempel krav til rømningsvei.

Bruksendring som krever godkjenning, og som ikke er søkt bruksendret, er ulovlig. Kommunen kan etter plan- og bygningsloven kapittel 32 forfølge overtredelser. Kommunen kan pålegge deg å avslutte den ulovlige bruken, eventuelt å rette eller tilbakeføre rommet til godkjent bruk.

Arealer

Boligbygg med flere boenheter

Etasje	Bruksareal BRA m ²			SUM	Terrasse- og balkongareal (TBA)
	Internt bruksareal (BRA-i)	Eksternt bruksareal (BRA-e)	Innglasset balkong (BRA-b)		
4.Etasje	68			68	7
Kjeller		6		6	
SUM	68	6			7
SUM BRA	74				

Romfordeling

Etasje	Internt bruksareal (BRA-i)	Eksternt bruksareal (BRA-e)	Innglasset balkong (BRA-b)
4.Etasje	Bad, entré, stue/kjøkken, soverom, soverom 2		
Kjeller		Bod	

Kommentar

Oppmålingen er fysisk utført med en håndholdt avstandsmåler som har nøyaktighet på +/- 1 mm. Rommene betegnes slik de fremstår og blir benyttet som under befaringen, selv om de i enkelte tilfeller kan avvike fra godkjente byggetegninger og gjeldende byggregler. Angivelsen av rom for varig opphold i rapporten innebærer ikke nødvendigvis at rommet er, eller kan bli, godkjent for varig opphold i samsvar med dagens forskriftskrav. Arealmålingen er ikke kontrollert opp mot godkjente plantegninger.

Bod og skap er vist frem av selger, men bruksretten er ikke kontrollert. Skapet er på ca. 0,5kvm og er ikke tatt med i areal beregningen.

Lovlighet

Byggetegninger

Nyere håndverkstjenester

Er det ifølge eier utført håndverkstjenester på boligen siste 5 år?

Ja Nei

Befarings - og eiendomsopplysninger

Befaring

Dato	Til stede	Rolle
04.3.2026	Fredrik Oseth Nordby	Takstingeniør
	Mads Skipanes	Kunde

Matrikkeldata

Kommune	gnr.	bnr.	fnr.	snr.	Areal	Kilde	Eieforhold
301 OSLO	163	15		0	37588.1 m ²	BEREGNET AREAL (Ambita)	Eiet

Adresse

Bølerskrenten 36

Hjemmelshaver

Kollen Borettslag

Andelsobjekt

Boligselskap	Org.nr.	Leil. nr.	Forretningsfører	Eier av adkomstdokumenter
/KOLLEN BORETTSLAG	950635746			Skipanes Mads Vågane

Innskudd, pålydende mm

Andelsnummer

256

Kilder og vedlegg

Dokumenter

Beskrivelse	Dato	Kommentar	Status	Sider	Vedlagt
Ordrebekreftelse	02.03.2026		Fremvist		Nei
Egenerklæring		Egenerklæringsskjema var ikke tilgjengelig ved befaringen. Dette kan føre til at eierrelevante opplysninger ikke inngår i rapporten.	Ikke gjennomgått		Nei
Eier	04.03.2026	Eiers opplysninger, gitt under befaringen.	Gjennomgått		Nei
Norges Eiendommer	04.03.2026	Eiendoms- og bygningsdata er hentet fra Norges Eiendommer.	Gjennomgått		Nei

Revisjoner

Versjon	Ny versjon	Kommentar
1	01.04.2026	

For gyldighet på rapporten se forside

Tilstandsrapportens avgrensninger

Forutsetninger

Struktur og referansenivå

Rapporten beskriver avvik, det vil si en tilstand som er dårligere enn referansenivået. Positive sider ved boligen, ut over det som kommer frem av tilstandsgradene, blir normalt ikke fremhevet.

Rapporten baserer seg på krav i forskrift til avhendingslova (tryggere bolighandel). For valg av tilstandsgrad blir NS 3600:2018 (teknisk tilstandsanalyse ved omsetning av bolig) lagt til grunn.

Bygningssakkyndig er ikke ansvarlig for tilbakeholdt eller uriktig informasjon, som har betydning for tilstandsvurderingen.

Presiseringer

Anslag på utbedringskostnader er sjablongmessig, og må ikke forveksles med en konkret vurdering eller tilbud fra entreprenør eller håndverker. Anslaget vil også avhenge av personlige preferanser og markedspris på materialer og tjenesteyter.

Tilstandsrapporten gjelder hovedbygget og tilleggsbygninger som den bygningssakkyndige anser at har nær tilknytning til funksjon som bolig.

Avvik er vurdert mot regler som gjaldt da boligen ble oppført, med mindre annet er spesifisert i forskrift til avhendingslova, eller gjeldende versjon av NS 3600.

Hulltaking ved våtrom, i rom under terreng eller andre bygningsdeler, krever eiers samtykke.

Befaring begrenses til visuelle observasjoner av tilgjengelige flater. Den bygningssakkyndige gjør ikke fysiske inngrep for å avdekke avvik, utover det som er beskrevet i forskrift til avhendingslova. Rapporten gir ingen garanti for at det ikke finnes skjulte feil eller mangler.

Flater som er skjult av snø eller på annen måte utilgjengelig, blir ikke kontrollert. Det blir ikke utført funksjonsprøving av bygningsdeler, med mindre dette kommer frem av forskrift til avhendingslova. Hvis det ikke er sikkerhetsmessig forsvarlig, vil ikke bygningssakkyndig undersøke taket fra utsiden.

Boligens tilbehør, hvite- og brunevarer og annet inventar, blir ikke vurdert. Dette gjelder også integrert tilbehør.

Stikkprøvetakninger er tilfeldig utvalgt, og kan innebære kontroll under overflaten med et spisst redskap eller lignende.

Uttrykk og definisjoner

Referansenivå: Kravet til bygningsdelen eller rommet på søknadstidspunktet.

Tilstand: Byggverkets eller bygningsdelens tekniske, funksjonelle eller estetiske status på et gitt tidspunkt.

Symptom: Forhold som gir indikasjon på hvilken tilstand et byggverk eller en bygningsdel befinner seg i. Benyttes ved beskrivelse av avvik og alder.

Skadegjører: I hovedsak råte, sopp og skadedyr.

Fuktsøk: Overflatesøk med egnet søkeutstyr som fuktindikator eller visuelle observasjoner.

Fuktmåling: Måling av fuktinnhold i materiale eller i bakenforliggende konstruksjon ved bruk av egnet måleutstyr, blant annet hammerelektrode

og pigger.

Hulltaking: Boring av hull for inspeksjon og fuktmåling i risikoutsatte konstruksjoner.

Normal slitasjegrad: Forventet slitasje av materiale i overflaten, basert på enkle, visuelle observasjoner. Kan vurderes sammen med bygningsdelens alder.

Areal

Areal fastsettes etter forskrift til avhendingslova og gjeldende versjon av NS 3940 (areal- og volumberegninger av bygninger).

Et rom kan være i strid med teknisk forskrift og mangle godkjenning hos kommunen for den aktuelle bruken, uten at dette får betydning for om arealet måles og oppgis i tilstandsrapporten. Når arealet måles tas det ikke hensyn til om arealet er lovlig oppført eller om bruken er lovlig, bruksendringer, lysforhold eller andre sikkerhetsmangler.

Rom som ligger utenfor boenheten, som eier har påvist eller opplyst at tilhører boenheten, er oppmålt og inkludert i BRA-e. Det er ikke fremvist dokumentasjon på at rommet tilhører boenheten, med mindre dette er angitt særskilt. Rom utenfor boenheten kan omdisponeres av borettslaget/sameiet, og dette kan påvirke boligens BRA-e.

Opplysninger om areal kan ikke alene benyttes for beregning av markedsverdi.

Personvern

Tilstandsrapporten er utarbeidet som en del av Fremtind Forsikring AS sitt takstkonsept. Fremtind Forsikring AS, iVerdi AS, takstforetaket og andre relevante interessenter benytter personopplysninger fra tilstandsrapporten for analyse- og statistikkformål, utvikling og drift av produkter og tjenester i takstbransjen og boligomsetningen. Fremtind Forsikring AS, iVerdi AS og takstforetaket, følger til enhver tid gjeldende personvernlovgivning.



Adresse

Bølerskrenten 36, 0691 OSLO

Dato for energimerking

31.03.2026

Merkenummer

Energiattest-2026-277058

Bygningskategori

Boligblokker

Bygningsnummer

80408498

Gårdsnummer

163

Bruksnummer

15

Seksjonsnummer

—

Bruksenhetsnummer

H0402

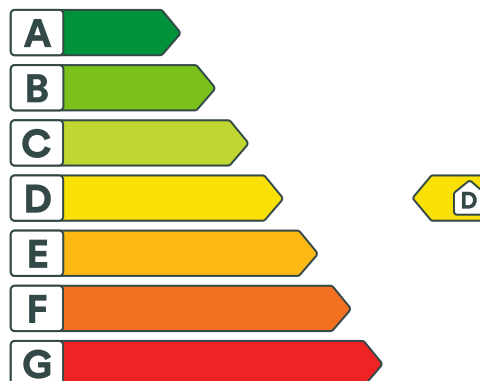

Energikarakteren

Energikarakteren angir hvor energieffektiv boligen er, inkludert oppvarmingsanlegget. Energikarakteren er beregnet ut fra den typiske energibruken for boligtypen. Beregningene er gjort ut fra normal bruk ved et gjennomsnittlig klima. Det er boligens energimessige standard og ikke bruken som bestemmer energikarakteren. Boligdata i denne attesten er beregnet ut fra opplysninger som er gitt av boligeier. Der opplysninger ikke er oppgitt, brukes typiske standardverdier for den aktuelle bygningstypen.



Boliginformasjon

Byggeår

1955

Bygningstype

Leilighet

Bruksareal

74,0 m²

Oppvarmet bruksareal

68,0 m²

Oppvarmet etasje

1

Bygningsmateriale

Betong

Oppvarming

Fjernvarme

Ventilasjon

Naturlig ventilasjon



Energi

Beregnet vektet levert energi i normert klima er et nøkkeltall for å vurdere en bygningseffektivitet, der ulike energibærere (strøm, fjernvarme, varmepumpe) vektet ulikt.

Beregnet vektet levert energi i normert klima

Pr. KVM pr. år

186,43 kWh/m²

Beregnet levert energi i lokalt klima

Pr. KVM pr. år

186,43 kWh/m²

Totalt levert pr. år

22 894 kWh



Bølerskrenten 36, 0691 OSLO



Detaljering

Bygningsform Nei	Vegger Nei
Vindu Nei	Gulv Nei
Takkonstruksjon Nei	Ytterdører Nei
Energibruk Nei	Lekkasjetall Nei
Solceller Nei	



Bølerskrenten 36, 0691 OSLO



Tiltak

Brukertiltak

Tiltak 1: Spar strøm på kjøkkenet

Ikke la vannet renne når du vasker opp eller skyller. Bruk kjeler med plan bunn som passer til platen, bruk lokk, kok ikke opp mer vann enn nødvendig og slå ned varmen når det har begynt å koke. Slå av kjøkkenventilatoren når det ikke lenger er behov. Bruk av microbølgeovn til mindre mengder mat er langt mer energisparende enn komfyren. Tin frossenmat i kjøleskapet. Kjøl- og frys skal avrimes ved behov for å hindre unødvendig energibruk og for høy temperatur inne i skapet / boksen (nye kjølekap har ofte automatisk avriming). Fjern støv på kjøleribber og kompressor på baksiden. Slå av kaffetraker når kaffen er ferdig traktet og bruk termos. Oppvaskmaskinen har innebygde varmeelementer for oppvarming av vann og skal kobles til kaldvannet, kobles den til varmtvannet øker energibruken med 20 - 40 % samtidig som enkelte vaske- og skylleprosesser foregår i feil temperatur.

Tiltak 2: Tiltak utendørs

Monter urbryter (koblingsur) på motorvarmeren slik at den ikke står på mer enn nødvendig. Skift til sparepærer. Sparepærer på 5, 7, 11, 15, og 20 W tilsvarer glødelamper på henholdsvis 25, 40, 60, 75 og 100 W, og de varer dessuten lenger, 8.000-15.000 timer mot 1.000-2.500 timer for glødelamper. Det kan monteres fotocelle på utebelysningen slik at det automatisk går av/på etter dagslyset/mørket. Eller det kan monteres bevegelsessensor slik at lyset kun går på ved bevegelse og slås av automatisk etter forhåndsinnstilt tid. For snøsmelteanlegg som kun er manuelt styrt av/på eller ift. lufttemperatur kan det installeres automatikk slik at snøsmelteanlegget både er temperatur- og nedbørsstyrt dvs. når det registreres nedbør og kulde samtidig.

Tiltak 3: Slå av lyset og bruk sparepærer

Slå av lys i rom som ikke er i bruk. Utnytt dagslyset. Bruk sparepærer, spesielt til utelys og rom som er kalde eller bare delvis oppvarmet.

Tiltak 4: Slå el.apparater helt av

Elektriske apparater som har stand-by modus trekker strøm selv når de ikke er i bruk, og må derfor slås helt av.

Tiltak 5: Redusér innetemperaturen

Ha en moderat innetemperatur, for hver grad temperatursenkning reduseres oppvarmingsbehovet med 5 %. Mennesker er også varmekilder; jo flere gjester – desto større grunn til å dempe varmen. Ha lavere temperatur i rom som brukes sjelden eller bare deler av døgnet. Monter tetningslister rundt trekkfulle vinduer og dører (kan sjekkes ved bruk av myggspiral/røyk eller stearinlys). Sett ikke møbler foran varmeovner, det hindrer varmen i å sirkulere. Trekk for gardiner og persienner om kvelden, det reduserer varmetap gjennom vinduene.

Tiltak 6: Følg med på energibruken i boligen

Gjør det til en vane å følge med energiforbruket. Les av måleren månedlig eller oftere for å være bevisst energibruken. Ca halvparten av boligens energibruk går til oppvarming.

Tiltak 7: Luft kort og effektivt

Ikke la vinduer stå på gløtt over lengre tid. Luft heller kort og effektivt, da får du raskt skifta lufta i rommet og du unngår nedkjøling av gulv, tak og vegger.

Tiltak 8: Vask med fulle maskiner

Fyll opp vaske- og oppvaskmaskinen før bruk. De fleste maskiner bruker like mye energi enten de er fulle eller ikke.

Tiltak 9: Bruk varmtvann fornuftig

Bytt til sparedusj hvis du ikke har. For å finne ut om du bør bytte til sparedusj eller allerede har sparedusj kan du ta tiden på fylling av ei vaskebøtte; nye sparedusjer har et forbruk på kun 9 liter per minutt. Ta dusj i stedet for karbad. Skift pakning på dryppende kraner. Dersom varmtvannsberederen har nok kapasitet kan temperaturen i berederen reduseres til 70gr.

Tiltak 10: Velg hvitevarer med lavt forbruk

Når du skal kjøpe nye hvitevarer så velg et produkt med lavt strømforbruk. Produktene deles inn i energiklasser fra A til G, hvor A er det minst energikrevende. Mange produsenter tilbyr nå varer som går ekstra langt i å være energieffektive. A+ og det enda bedre A++ er merkinger som har kommet for å skille de gode fra de ekstra gode produktene.

Bygningsmessige tiltak

Tiltak 11: Tetting av luftlekkasjer

Det kan være utettheter i tilslutning mellom bygningsdeler, rundt vinduer/dører og ved gjennomføringer som bør tettes. Aktuelle tettematerialer er f.eks. bunnfyllingslist med fugemasse, fugeskum eller strimler av vindsperre. Utettheter ved tilslutninger mellom bygningsdeler kan være kompliserte å tette, og må ofte utføres i sammenheng med etterisoleringstiltak.

Tiltak 12: Etterisolering av yttervegg

Yttervegg etterisoleres. Metode avhenger av dagens løsning. For å sjekke vindtetting av yttervegg anbefales termografering og tetthetsprøving.

Tiltak 13: Termografering og tetthetsprøving

Bygningens lufttetthet kan måles ved hjelp av metode for tetthetsmåling av hele eller deler av bygget. Termografering kan også benyttes for å kartlegge varmetap og lekkasjepunkter. Metodene krever spesialutstyr og spesialkompetanse og må utføres av fagfolk.

Tiltak 14: Montering tetningslister

Luftlekkasjer mellom karm og ramme på vinduer og mellom karm og dørbord kan reduseres ved montering av tetningslister. Lister i silikon- eller EPDM-gummi gir beste resultat.

Tiltak utendørs

Tiltak 15: Termostat- og nedbørsstyring av snøsmelteanlegg

Snøsmelteanlegget er kun manuelt styrt, eller styres kun etter lufttemperatur. Det installeres automatikk slik at snøsmelteanlegget både er temperatur- og nedbørsstyrt. Det kan være i form av en temperatur- og snøføler i bakken, med temperatur- og fuktføler i luften. Snøsmelteanlegget aktiveres kun ved behov dvs. når det registreres nedbør og kulde samtidig.

Tiltak 16: Montere automatikk på utebelysning

Det kan monteres fotocelle på utebelysningen slik at det automatisk går av/på etter dagslyset/mørket. Eller det kan monteres bevegelsessensor slik at lyset kun går på ved bevegelse og slås av automatisk etter forhåndsinnstilt tid.

Tiltak 17: Skifte til sparepærer på utebelysning

Sparepærer på 5, 7, 11, 15, og 20 W tilsvarer glødelamper på henholdsvis 25, 40, 60, 75 og 100 W. Sparepærer gir like mye lys som vanlige glødelamper, men bruker bare rundt 20% av energien. De varer dessuten lenger, 8.000-15.000 timer mot 1.000 - 2.500 timer for glødelamper.

Tiltak 18: Montere urbryter på motorvarmer

Det monteres urbryter (koblingsur) på motorvarmeren slik at den ikke står på mer enn nødvendig.

Tiltak på varmeanlegg

Tiltak 19: Individuell varmemåling i flerbolighus

Dersom det ikke er system for individuell måling og avregning av varme og varmtvann, bør dette vurderes innført. Med dette betaler den enkelte husstand kun for sitt faktiske forbruk, noe som vil gi en rettferdig fordeling av kostnadene, og som også motiverer til energisparing. Det må monteres nødvendig målerutstyr i varmesentralen, på varmekurser og i hver leilighet. Det finnes forskjellige løsninger og utstyr, det kan være med manuell avlesning i leilighetene, eller elektroniske målere som overfører forbruksverdier trådløst. Leverandør avleser årlig(eller oftere) alle måledata og utarbeider avregninger for alle leiligheter.

Tiltak 20: Utskifting til termostatstyrte radiatorventiler

Evt. gamle, manuelle radiatorventiler skiftes ut med nye direktevirkende termostatstyrte ventiler. Alternativt kan vurderes modulerende reguleringsenhet som kan styres etter både temperatur og tid dersom dette ikke er ivarettatt på varmeanlegget sentralt. Dette muliggjør bedre kontroll med innnetemperaturen og reduserer problem med overtemperatur og unødvendig utlufting. Det forutsettes at anlegget er innregulert og har utstyr for utetemperaturkompensering. Vanligvis er det nødvendig å installere trykkstyrt pumpe for å unngå trykksvingninger og støy i systemet.

Tiltak 21: Montering av termostatstyring på gulvvarme

Dersom det er manuell regulering av temperatur på gulvvarme monteres nye termostatstyringer. Det kan også vurderes tidsstyring dersom dette ikke er ivarettatt på varmeanlegget sentralt. Dette muliggjør bedre kontroll med innnetemperaturen og reduserer problem med overtemperatur og unødvendig utlufting. Det forutsettes at anlegget er innregulert og har utstyr for utetemperaturkompensering. Vanligvis er det nødvendig å installere trykkstyrt pumpe for å unngå trykksvingninger og støy i systemet.



Om grunnlaget for energimerket

Enova er ansvarlig for energimerkeordningen. Energimerket beregnes på grunnlag av oppgitte opplysninger om boligen. For informasjon som ikke er oppgitt, brukes typiske standardverdier for den aktuelle bygningstypen fra tidsperioden den ble bygd i. Beregningsmetodene for energikarakteren baserer seg på NS 3031.

<https://www.enova.no/energimerking>



Spørsmål om energiattesten

Spørsmål om energiattesten, energimerkeordningen eller gjennomføring av energieffektivisering og tilskuddsordninger kan rettes til Enova Svarer.

For ytterligere råd og veiledning om effektiv energibruk se våre nettsider.

<https://www.enova.no>

Nabolagsprofil

Bølerskrenten 36 - Nabolaget Bølerlia - vurdert av 130 lokalkjente

Nabolaget spesielt anbefalt for

- Familier med barn
- Etablerere
- Godt voksne



Offentlig transport

Bøler T Linje NC2, 3N, FB10, 58, 76, 79	7 min 0.6 km
Bøler Linje 3	9 min 0.8 km
Bryn stasjon Linje L1	9 min 4.4 km
Kastellet Linje 13, 19	11 min 4.8 km
Oslo S Totalt 24 ulike linjer	15 min 9.1 km

Skoler

Nøklevann skole (1-7 kl.) 324 elever, 19 klasser	6 min 0.5 km
Bøler skole (1-10 kl.) 769 elever, 38 klasser	9 min 0.8 km
Rustad skole (1-7 kl.) 454 elever, 26 klasser	17 min 1.2 km
Skullerud skole (8-10 kl.) 335 elever, 31 klasser	15 min 1.3 km
Skøyenåsen skole (8-10 kl.) 730 elever, 39 klasser	5 min 2.5 km
Ulsrud videregående skole 624 elever	12 min 1 km
Lambertseter videregående skole 825 elever, 30 klasser	8 min 3.6 km



Opplevd trygghet

Veldig trygt 89/100



Kvalitet på skolene

Veldig bra 82/100



Naboskapet

Godt vennskap 70/100

Aldersfordeling

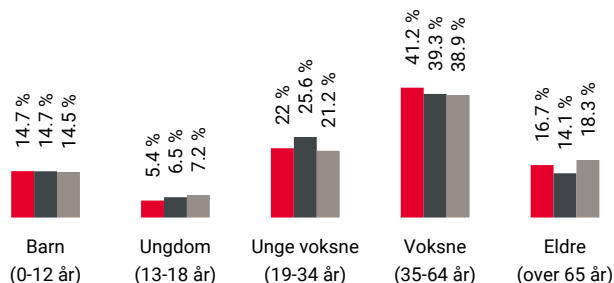

Område	Personer	Husholdninger
Bølerlia	2 222	1 202
Oslo og omegn	999 185	490 708
Norge	5 425 412	2 654 586

Barnehager

Nøklevann barnehage (1-5 år) 64 barn	4 min 0.3 km
Bøler Sentrum barnehage (1-5 år) 48 barn	5 min 0.4 km
Mikaelgården Steinerbarnehage (1-5 år) 56 barn	6 min 0.5 km

Dagligvare

Kiwi Bølerlia PostNord	4 min 0.3 km
Coop Mega Bøler Post i butikk, PostNord	6 min 0.5 km



Innholdet i nabolagsprofilen er hentet fra ulike datakilder, og feil eller mangler kan forekomme. Vurderinger og sitater er innhentet på web og gir uttrykk for hvordan naboen vurderer nabolaget. FINN.no AS kan ikke holdes ansvarlig for feil/mangler i profilen. Copyright © Finn.no AS 2026

Primære transportmidler



1. Tog/t-bane



2. Egen bil



Turmulighetene

Nærhet til skog og mark 96/100



Støynivået

Lite støynivå 88/100



Kollektivtilbud

Veldig bra 88/100

Sport

⚽ Nøklevann skole	6 min	🚶
Aktivitetshall, ballspill	0.5 km	
⚽ Nøklevann brl. ballplass	7 min	🚶
Ballspill	0.6 km	
🚲 EVO Bøler Senter	6 min	🚶
🚲 Mudo Ulsrud	21 min	🚶

Boligmasse

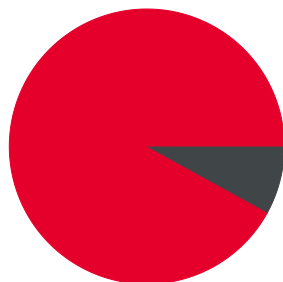

■ 92% blokk
■ 8% annet

«Bra sted med fin nærhet til marka, og ikke langt fra byen»

Sitat fra en lokalkjent



Varer/Tjenester

📦 Bøler Senter	6 min	🚶
📦 Boots apotek Bøler	6 min	🚶

Aldersfordeling barn (0-18 år)

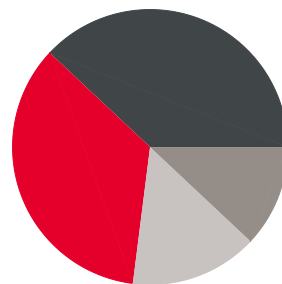

■ 35% i barnehagealder
■ 38% 6-12 år
■ 12% 13-15 år
■ 15% 16-18 år

Familiesammensetning

Par m. barn



Par u. barn



Enslig m. barn



Enslig u. barn



Flerfamilier



0%

55%

■ Bølerlia
■ Oslo og omegn
■ Norge

Sivilstand

		Norge
Gift	24%	33%
Ikke gift	56%	54%
Separert	15%	9%
Enke/Enkemann	5%	4%

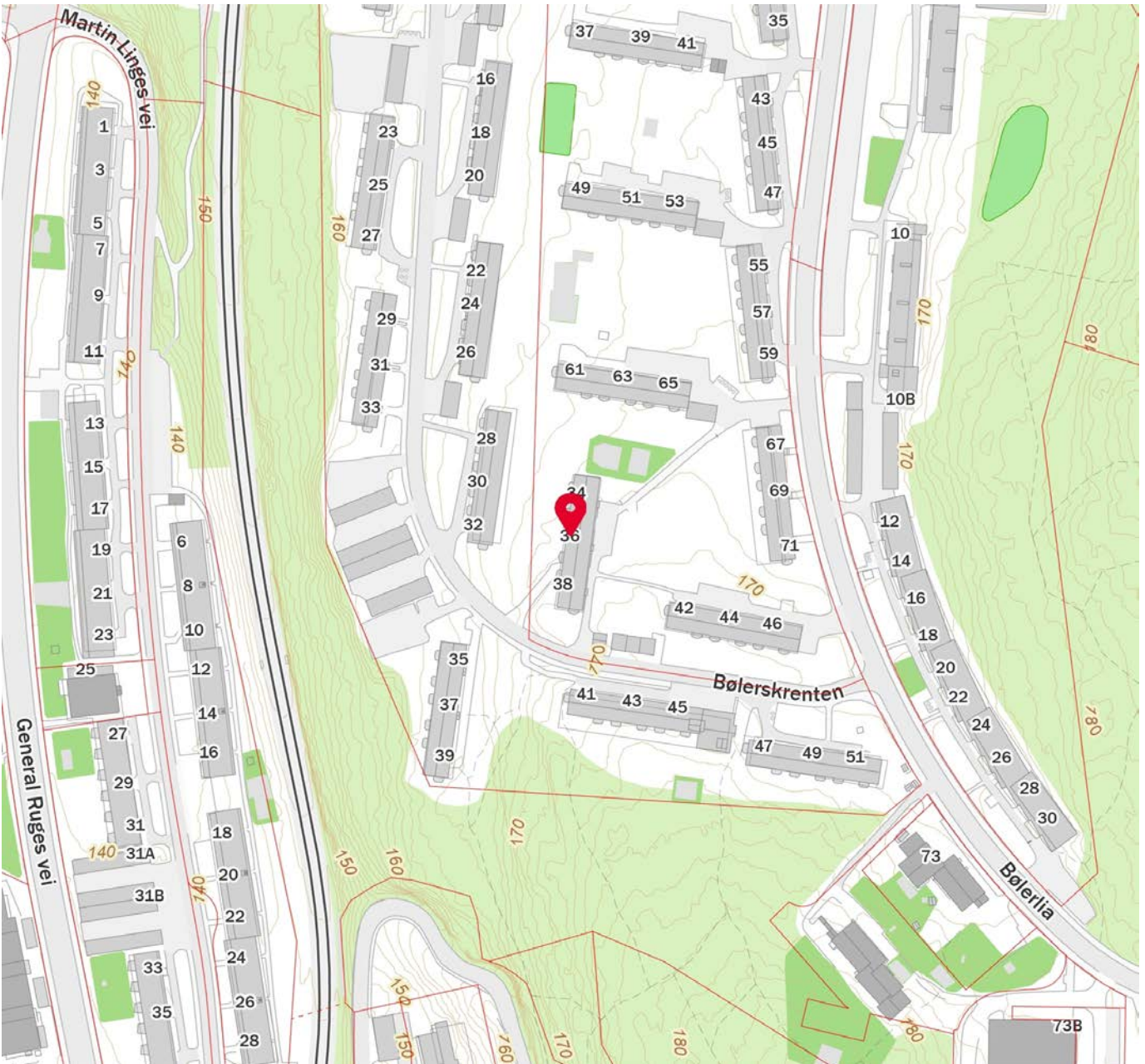
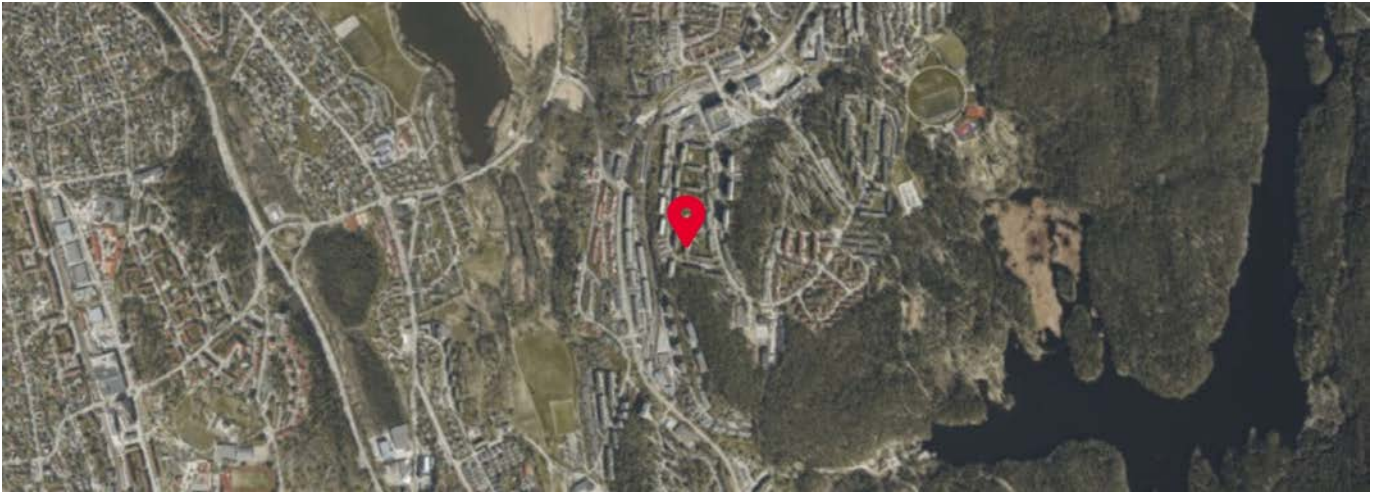

 Innholdet i nabolagsprofilen er hentet fra ulike datakilder, og feil eller mangler kan forekomme. Vurderinger og sitater er innhentet på web og gir uttrykk for hvordan naboen vurderer nabolaget. FINN.no AS kan ikke holdes ansvarlig for feil/mangler i profilen. Copyright © Finn.no AS 2026

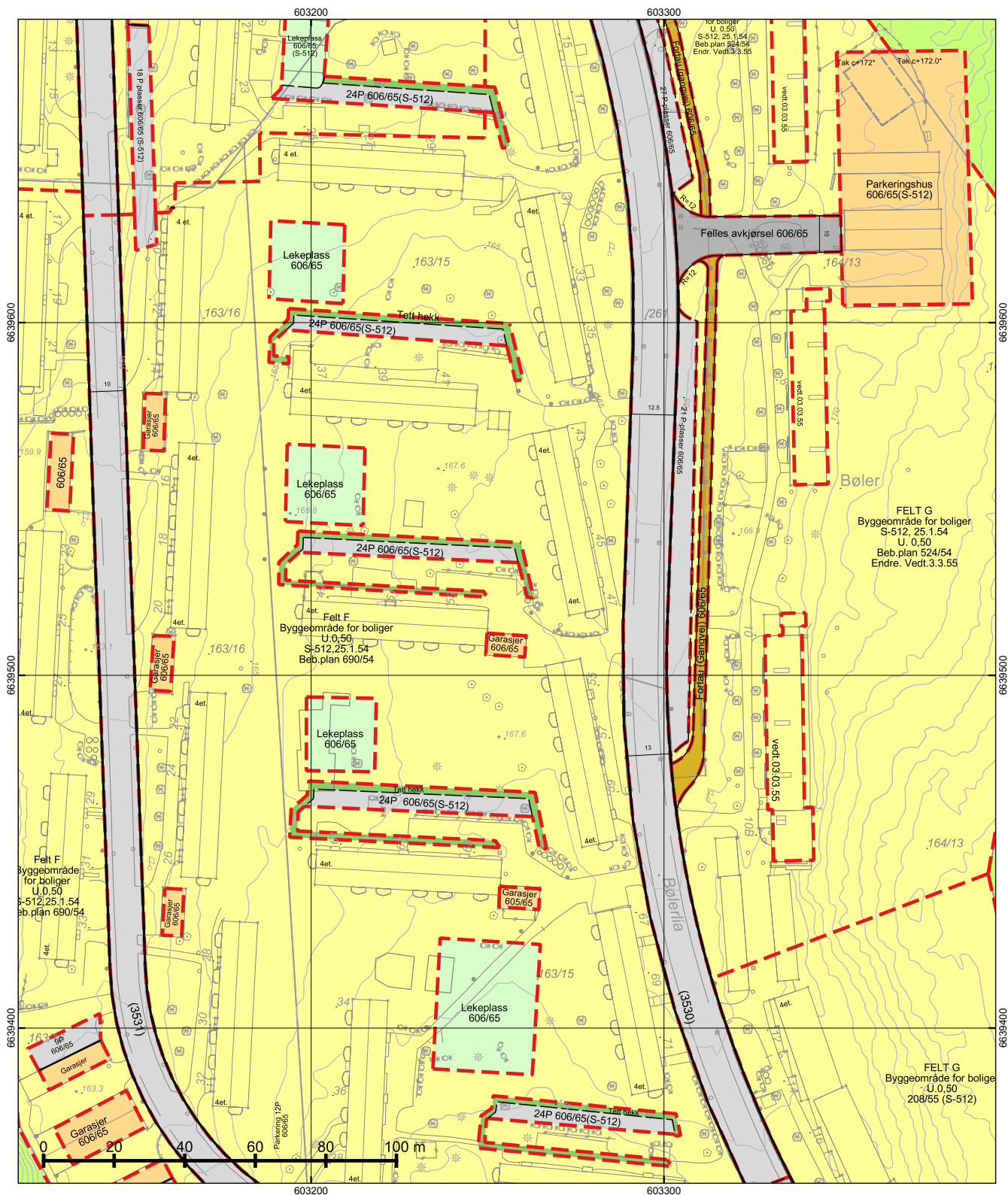

*regulert kotehøyde med Oslo lokal som høydereferanse. Ved prosjektering legges 37 cm til denne kotehøyden.

© Plan- og bygningssetaten, Oslo kommune

 Oslo

Dato: 12.03.2026
 Bruker: FME
 Målestokk 1:1000
 Ekvdistanse 1m
 Koord.system: EUREF89 - UTM sone 32

Høydereferanser
 - Reguleringsplan: Se reg.best.
 - Bakgrunnskart: NN2000

Originalformat: A3

Reguleringskart









- Kartutsnittet gjelder vertikalnivå 2 (dvs. på bakkenivå).
- Gjeldende kommunedelplaner: KDP-17
- Det er ikke registrert naturangfold innenfor kartutsnittet.
- Kartet er sammenstilt for . Kan ikke brukes til byggesak.

PlottID/Best.nr: 154434/ 86528481	Deres ref.:
Adresse: Bølerskrenten 36	Kommentar:
Gnr/Bnr: 163/15	

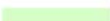
Opprinnelig reguleringsplan gir rammer for høyder på planlagt bebyggelse ut fra terrenghøyden slik de var da reguleringsplanen ble vedtatt. Det nye sammenstilte reguleringsplankartet viser dagens terreng- og tomtesituasjon. Planens originale vedtakskart er tilgjengelig i Saksinnsyn.

Se tegnforklaring på eget ark

TEGNFORKLARING - REGULERING (for gjeldende kartutsnitt)

	40 - Friområde/park
	70 - Felles avkjørsel
	71 - Felles parkering
	72 - Felles lekeareal
	74 - Felles gårdsplass
	75 - Felles garasjeanlegg - P-hus
	110 - Bolig m.tilh. anlegg
	111 - Garasje i boligområde
	310 - Offentlig kjørebane/veigrunn
	317 - Offentlig gang-/sykkelvei
	70 - Felles avkjørsel
	317 - Offentlig gang-/sykkelvei
	913 - Formålgrensning
	930 - Reguleringslinje
	Formålgrense
	Plangrense (gammel lov)
	Bygningens avgrensning i beb. plan
	Måle og avstandlinje (Dimensjonslinje)

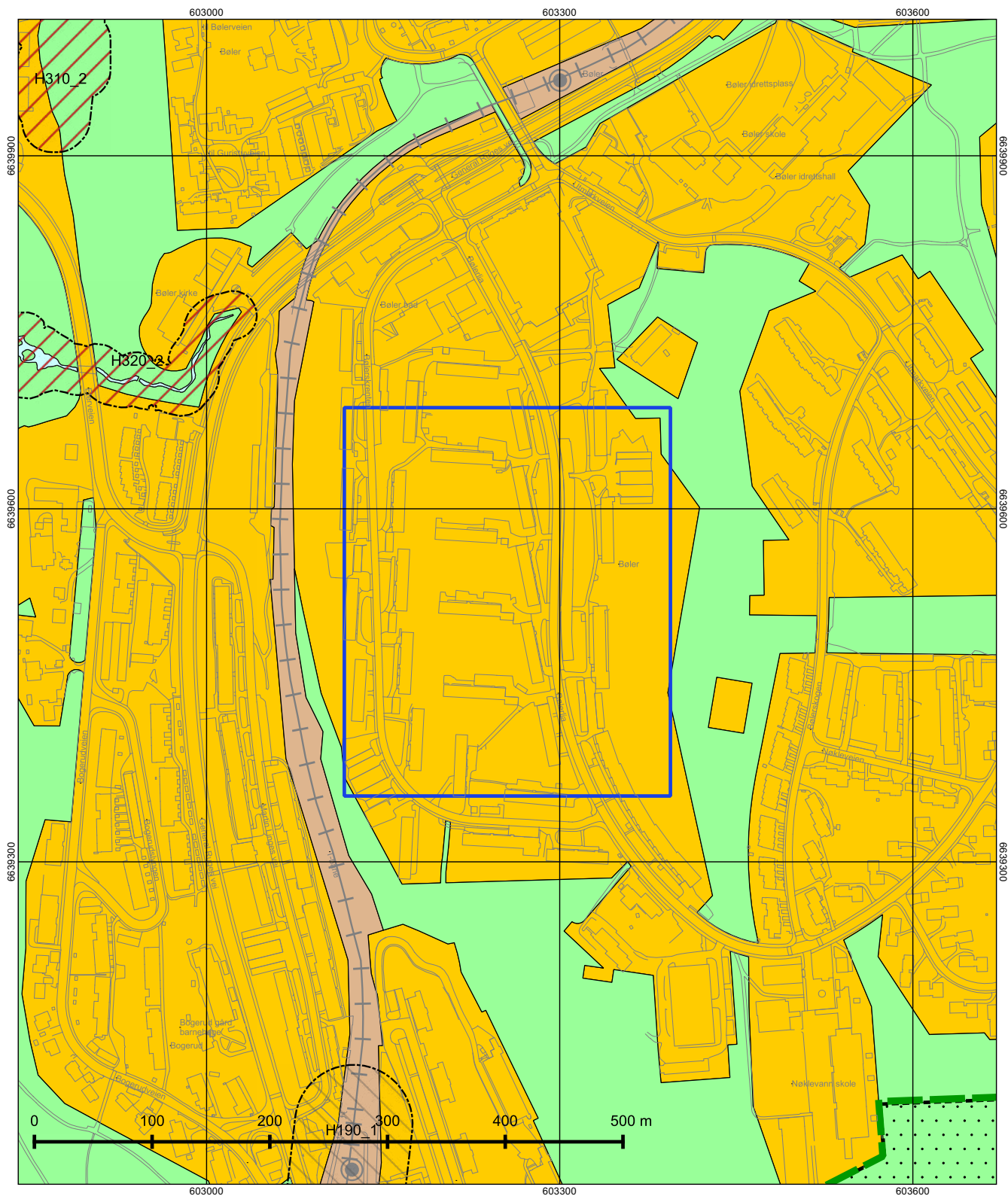

Oslo

Dato: 12.03.2026

Målestokk 1:3000

Koordinatsystem: EUREF89 - UTM sone 32

PlottID/Best.nr: 154434/86528481

Deres ref.:

Kommuneplanen 2015–2030

Vedtatt av bystyret 23.09.2015, sak 262

Kartet viser utsnitt av «Plankart 1-2 Arealbruk» og «Plankart 2-2 Hensynssoner». For øvrige juridisk bindende kart, se Planinnsyn - <https://od2.pbe.oslo.kommune.no/kart/?mode=kommuneplan>

Blå ramme viser utsnittet for de øvrige plottene.

Reguleringsplaner vedtatt etter 17.09.2014 og til 23.09.2015 vil gjelde foran kommuneplanen ved motstrid. Reguleringsplaner vedtatt etter kommuneplanen vil gjelde foran kommuneplanen ved motstrid.

Se tegnforklaring på eget ark.



Tegnforklaring - kommuneplan

	Farled		Bebyggelse og anlegg, eksisterende
	Fjernveg (tunnel)		Bebyggelse og anlegg, fremtidig
	Fjernveg		Bane, eksisterende
	Markagrense		Havn, eksisterende
	Plangrense		Havn, fremtidig
	Sporveg (tunnel), fremtig		Kollektivknutepunkt, fremtidig
	Sporveg (tunnel), eksisterende		Grønnstruktur, eksisterende
	Sporveg, eksisterende		Grønnstruktur, fremtidig
	Sporveg, fremtidig		Forsvaret
	Jernbane (tunnel), fremtidig		LNF-areal, eksisterende
	Jernbane (tunnel), eksisterende		LNF-areal, fremtidig
	Jernbane, eksisterende		Spredt boligbebyggelse, eksisterende
	Turvei		Spredt boligbebyggelse, fremtidig
	Ny T-bane-/jernbanestasjon (ikke juridisk)		Spredt fritidsbebyggelse, eksisterende
	T-banestasjon (ikke juridisk)		Spredt fritidsbebyggelse, fremtidig
	Jernbanestasjon (ikke juridisk)		Bruk og vern av sjø og vassdrag med tilhørende strandsone
	Banetrase (ikke juridisk)		Farled
	Fjordtrikk (ikke juridisk)		Småbåthavn, eksisterende
	Samferdsel (ikke juridisk)		Småbåthavn, fremtidig
	Eksisterende kollektivknutepunkt		Naturområde
	Fremtidig kollektivknutepunkt		Friluftsområde
	Spredt boligbebyggelse		Ytre by (utviklingsområder)
	Bestemmelsesgrense		Indre by (utviklingsområder)
	Aktivitetssone marka		H570 - Bevaring kulturmiljø
			H710 - Båndlegging for regulering etter pbl.
			H810_1 - Krav om felles planlegging (områderegulering)
			H810_2 - Krav om felles planlegging
			H820_1 - Omforming (kabling og høystentledninger)
			H820_2 - Omforming (trafostasjoner)
			H110 - Nedlagsfelt drikkevann
			H190 - Andre sikringssoner
			H310_1 - Kvikkleire
			H310_2 - Steinsprang
			H320_1 - Stormflo
			H320_2 - Elveflom
			H390 - Deponi

Husordensregler

(Sist revidert 2001)

Vi bor i et fellesskap, med alt hva det innebærer på godt og vondt. Det er helt nødvendig at vi har regler å holde oss til. Disse ønskes og vedtas av generalforsamlingen. Det er i alles interesse at reglene blir fulgt, og at leilighetene og lagets eiendom holdes i orden, og ikke brukes slik at andre sjeneres. Alle har plikt til å gjøre seg kjent med dette og annen informasjon som har med leieforholdet å gjøre.

RO I LEILIGHETENE

Det skal i alminnelighet være ro fra kl. 22:00 til kl. 06:00. Se også pkt. reparasjoner.

Musikkundervisning tillates bare etter godkjenning fra styret.

Det er ikke tillatt med støyende og sjenende hjemmeindustri, som er til sjenanse for andre, i borettslagets leiligheter.

VIS VANLIG HENSYN.

HUNDER

Hund kan først anskaffes eller medtas etter at søknad om dette er innvilget av styret (Bruk vedlegg 5 – eget skjema). Dersom hundehold ikke er til ulempe for borettslaget, vil søknaden normalt godkjennes.

KATTER

I borettslaget er kun innekatter tillatt.

Å slippe katter ut for lufting er ikke tillatt.

HUSHOLDNINGSAVFALL

Alt avfall må emballeres godt, og legges i korrekt søppelkasse.

Større gjenstander skal ikke plasseres ved siden av søppelkassen, hver beboer må sørge for å fjerne dette selv.

Avfall, gamle møbler og hvitevarer skal IKKE plasseres i kjellerganger, fellesrom eller i søppelhuset.

BLEIER OG SANITETSBIND MÅ IKKE KASTES I KLOSETTET.

TRAPPEOPPGANGER

Alle skal påse at gangdør er låst hele døgnet.

Det er ikke tillatt å benytte oppgangene til lagringsplass.

Sykler (små og store) og barnevogner SKAL plasseres i fellesrom.

Det gis anledning til å plassere barnevogner under kjellertrappen i oppgangen dersom det ikke er plass i fellesrom – etter vedtak i oppgangen.

Vask av kjellerrepos påhviler de som eier barnevognene.
Unødig opphold i oppgang og kjeller er ikke tillatt.

OBS! Ting/gjenstander plassert i oppganger, trapper eller i kjellerganger kan bli fjernet av styret uten varsel. Vask av trappeoppgangen er bortsatt til eget vaskebyrå etter vedtak på generalforsamlingen 2001.

Alle kjellerdører skal holdes låst.

VASKERIER OG TØRKEPLASS

Vaskeri og tørkeplass brukes etter styrets bestemmelser (Se instruks vedlegg 2).

Det er ikke tillatt å vaske eller tørke tøy som tilhører andre enn lagets medlemmer.

Tørkeplassen skal bare brukes til tørking av tøy.

Matter, tepper og tøy kan luftes og bankes fra kl. 08:00 til kl. 20:00 på hverdager, når det ikke er til hinder for den som har vasketur.

Tørke- og bankeplass skal ikke brukes på søndager, helligdager eller høytidsdager, og ikke senere enn kl. 17:00 på lørdager.

Det er ikke tillatt å luften eller riste tøy over vindus- eller balkongkanten. Lufting av tøy på balkongen er tillatt når tøy henges lavere enn balkongkanten.

Risting av tøy i oppgangen er ikke tillatt.

VEDLIKEHOLD/FORNYELSER

Markiser skal være ensartet, og utvendige persienner tillates på alle vinduer.

Antenner, herunder parabolantennene, eller annen utvendige forandringer må godkjennes av styret, og leilighetens innehaver er ansvarlig for monteringen.

Ved eventuell oppussing av balkong, må man følge de anvisninger som styret har gitt etter råd fra S-Bygg.

REPARASJONER

Hvis nødvendig reparasjons- og/eller oppussingsarbeider må foretas i leiligheten utenom vanlig arbeidstid (ettermiddager), bør det vises hensyn overfor naboer.

Støyende reparasjoner er forbudt lørdager etter kl. 17:00 og på søndager – og helligdager.

Forsøk i størst mulig utstrekning å unngå banking, skraping, sliping o.l. etter at barn er gått til ro (kl. 20:00).

PARKERING

Motorkjøretøyer må bare plasseres på anviste plasser. (Se parkeringsregler vedlegg 4, og oppsatte skilt)

FOTBALLSPARKING

Moderat lek med ball er tillatt.

Alt hockey- og ballspill mot garasjer og blokkvegger betraktes som hærverk, og er forbudt.

GENERELT

Meldinger fra borettslagets styre eller fra USBL gjelder på samme måte som husordensreglene.

Inntil borettslagets generalforsamling bestemmer noe annet, gjelder ovenstående husordensregler.

Disse regler er satt på papiret på bakgrunn av borettslagets husleiekontrakt, paragraf 7. Brudd på ovennevnte kan medføre oppsigelse av leieforholdet.

Vaktmester Stanislaw og SM Håndverkervise kan treffes på telefonnummer 957 53 504 hverdager kl.08-10. De er her fast tirsdager og fredager, men kommer også ellers ved behov for snømåking/gressklipping o.l.

Borettslagets kontor (styrerrommet) og postkasse er i Bølerlia 17, i kjelleren.

Styrevakten har kontortid hver mandag fra kl. 18:15 – 18:45 på styrerrommet.

Styrets e-post: styret@kollenborettslag.no

Styret telefonnummer i kontortiden: **22 27 66 50**

Hvis uhell skulle inntreffe utover den tid vaktmester er tilgjengelig, kan hjelp søkes hos følgende:

Rørlegger:

Trond Abrahamsen VVS, Tlf.: 920 39 032 (Vaktjeneste ved lekkasje på rør/radiator)

Elektriker:

Elektrikergruppen AS – Isak Asani, Tlf.: 415 63 643

Vedlegg 1 til husordensreglene, april 2001

REGLER FOR HUNDEEIERE

1. Hunder må ikke på noen måte sjenere noen av deres naboer, hverken voksne eller barn, f.eks. ved gjøing om natten, skremmende eller plagsom flying i trapper eller på veier og plener.
2. Eventuell tilgrising av trapper, grøntanlegg eller på borettslagets område, har hundeeieren ansvar for at det umiddelbart blir ordnet opp i. Husk eventuell smittefare på barn som leker på borettslagets område! Overnevnte tilgrising er å betrakte som vesentlig ulempe for borettslaget.
3. Lufting av hund på lagets område er forbudt. Hund skal føres i bånd.

RESPEKTER NÆRMILJØET – BRUK PLASTPOSE.

4. Godkjennelsen De har fått, gjelder kun for den hunden De har nå. Før eventuell ny hund anskaffes må ny godkjennelse innhentes.

Skulle ikke disse forutsetningene holde, slik at styret mottar klage på hunden, forbeholder det seg retten til å tilbakekalle godkjennelsen som er gitt.

STYRET

Vedlegg 2 til husordensreglene, april 2001

ORDENSMANNENS PLIKTER

1. Ordensmannen skal påse at det til enhver tid er god orden i og utenfor oppgangen, samt melde fra til vaktmester om eventuelle mangler. Heri ligger å holde trappen fri for snø og is, og strø ved behov (bruk helst ikke salt som skader trappen)

2. Kjellerreposvask utføres nå av byrået som en del av trappevasken

Videre skal ordensmannen utføre:

- a. Vask av trapp utenfor oppgangen.
- b. Vask av gangdør, kjellerdører og døren til sykkelrommet.
- c. Rydding og vask av sykkelrommet.

Ordensmannsarbeidet blir fordelt mellom leieboerne med en uke hver.

STYRET

Vedlegg 3 til husordensreglene, april 2001

INSTRUKS FOR VASKERIET

- Vasketidene skal overholdes. MERK! Etter kl. 20:00 skal hverken maskiner, sentrifuge eller tørkevifte gå.
- Etter avsluttet vask skal gulvet i vaskeriet spyles, maskinene vaskes ut- og innvendig, såpekamrene tørkes og sluket renses for lo og annet bøss. Tørketrommel skal tømmes for lo.
- I tørke- og strykerommet skal gulvet vaskes.
- Vinduene skal lukkes etter siste vask. (Spesielt om vinteren er det fare for frost i vannrør og maskiner).
- Før vask MÅ alle lommer tømmes for hårnåler, spiker, BH-spiler o.l. (disse gjenstander forårsaker store reparasjonsutgifter).
- Vaskenøkkel («Pluggen») skal ikke fjernes før man er ferdig i vaskeriet.

HVIS IKKE VASKERIET SKAL BENYTTES MÅ VASKENØKKEL («PLUGGEN») FJERNES.

Det må være i alles interesse å bruke vaskeriet etter uttrykket:

JEG FORLATER VASKERIET SLIK JEG ØNSKER Å FINNE DET.

VASKETIDER

Mandag – fredag: 08:00 – 12:00, 12:00 – 16:00 og 16:00 – 20:00

Lørdag: 08:00 – 12:00 og 1200 – 1600

Søndag og alle norske helligdager/høytidsdager: INGEN VASK

STYRET

Vedlegg 4 til husordensreglene, april 2001

LAGETS PARKERINGSREGLER

Kollen borettslag disponerer i dag i alt ca. 103 bilplasser. 16 stk. ligger i garasjer på borettslagets indre område, og eies og drives av et eget garasjelag. De øvrige 87 plassene bestyres iht. generalforsamlingsvedtak av parkeringsutvalget/styret.

Parkeringsplasser som bestyres av parkeringsutvalget leies ut for kr. 150,-/mnd. pr. plass*.

Søknad om plass og oppsigelse av plass skal skje skriftlig til:

Kollen Parkeringsutvalg v/styret, Bølerlia 17, 0691 Oslo, eller pr e-post til: styret@kollenborettslag.no

UTLEIEBESTEMMELSER

1. I utgangspunktet kan hver husstand bare leie en plass. Plasser som er tilovers kan dog leies ut på korttidskontrakt til husstand som disponerer plass i området fra før. En slik plass, som kalles 'ekstraplass' skal sies opp med 1 mnd. varsel dersom det kommer inn søknad fra en husstand som ikke har plass fra før. Vanlig oppsigelsestid er den 1. i påfølgende måned.
2. Søkere som ikke får plass med det samme settes på venteliste, og tildeles plass i ansienitetsrekkefølge når plasser blir ledige. Parkeringsutvalget forbeholder seg imidlertid rett til å ta geografiske hensyn ved tildelingen av markplass, slik at kvoten for de enkelte blokkene blir noenlunde rettferdig.
3. P-plass følger ikke leiligheten. Ved oppsigelse/flytting går plassen tilbake til ny fordeling. (Unntak fra dette kan være flytting innen laget, da man prøver å finne en elastisk løsning i hvert enkelt tilfelle).

ORDENSREGLER FOR MARKPLASSER

- Leiere av plass plikter å ta nødvendige hensyn slik at parkeringen blir minst mulig til sjenanse. Husk tomgangsforbudet.
- Inn- og utkjøring skal skje i gangfart.
- Lys og lyd skal dempes mest mulig ved inn- og utkjøring om kvelden og natten. Radio/stereoanlegg skal slås av.
- Bilen skal parkeres i den retning inntegnet pil på plassen viser, og plasseres midt i feltet.
- Plassen skal bare brukes til parkering av personbil/liten varebil.

I tillegg til organisering av utleie har parkeringsutvalget fullmakt til å legge fram forslag om flere p-plasser samt skjermingstiltak o.a. som kan gjøre markplassene mindre sjenereende.

STYRET

Vedlegg 5 til husordensreglene, april 2001

Søknad om dyrehold

Undertegnede adresse

.....

søker herved om å holdeav

rasen

Begrunnelsen er

.....

.....

Jeg forplikter meg til å overholde følgende regler som er vedtatt av generalforsamlingen.

Erklæring:

1. Det forutsettes at eier av dyret er kjent med politivedtektene angående dyrehold og straffebestemmelsene som gjelder for å holde dyr. Hunder skal føres i bånd innenfor borettslagets område.
2. Jeg erklærer meg ansvarlig og erstatningspliktig for enhver skade som min hund/katt måtte påføre person eller eiendom, for eksempel oppskraping av dører og karmen, skader på blomster, planter grøntanlegg mv.
3. Jeg forplikter meg til straks å fjerne ekskrementer som mitt dyr måtte etterlate på trapper, veier, plener, i bed og lignende.
4. Jeg er innforstått med at dyreholdet vil kunne bli til ulempe eller sjenanse for beboere. Dersom det fremsettes berettigede klager over at mitt dyrehold sjenerer naboer med lukt, bråk, etc. eller på annen måte er til ulempe, for eksempel skaper redsel eller angst, forplikter jeg meg til å fjerne dyret hvis ikke en minnelig ordning med klageren kan oppnås. I tvilstilfeller avgjør styret etter forhandling med partene hvorvidt en klage er berettiget.
5. Jeg erklærer meg villig til å godta de endringer i bestemmelsen som generalforsamlingen fatter og finner nødvendig å foreta.
6. Denne erklæringen betraktes som en del av husordensreglene og leiekontrakten. Brudd på erklæringen blir å betrakte som mislighold av leiekontrakt.

....., den...../..... Andelseiers

underskrift:

1. Styret gir tillatelse til å holde på de underskrevne vilkår.

2. Styret avslår søknaden på grunn av

.....

.....

.....

....., den...../.....

Styrets leder:.....

Kollen Borettslag - Vedtekter

Org nr 950 635 746

Vedtatt på konstituerende generalforsamling den 14. januar 1955, sist endret den 6. april 2021.

1 INNLEDENDE BESTEMMELSER

1-1 Formål

Kollen Borettslag er et samvirkeforetak som har til formål å gi andelseierne bruksrett til egen bolig i lagets eiendom (borett) og å drive virksomhet som står i sammenheng med denne.

1-2 Forretningskontor, forretningsførsel og tilknytningsforhold

- (1) Borettslaget ligger i Oslo kommune og har forretningskontor i Oslo kommune.
- (2) Borettslaget er tilknyttet Boligbyggelaget Usbl som er forretningsfører.

2 ANDELER OG ANDELSEIERE

2-1 Andeler og andelseiere

- (1) Andelene skal være på kroner 100,-.
- (2) Bare andelseiere i boligbyggelaget og bare fysiske personer (enkeltpersoner) kan være andelseiere i borettslaget. Ingen fysiske personer kan eie mer enn en andel.
- (3) Uansett kan staten, en fylkeskommune eller en kommune til sammen eie inntil 10% av andelene i borettslaget i samsvar med borettslagslovens §4-2 (1). Det samme gjelder selskap som har til formål å skaffe boliger og som blir ledet og kontrollert av stat, fylkeskommune eller kommune, stiftelse som har til formål å skaffe boliger og som er opprettet av staten, en fylkeskommune eller kommune og selskap, stiftelse eller andre som har inngått samarbeidsavtale med stat, fylkeskommune eller kommune om å skaffe boliger til vanskeligstilte.
- (4) Andelseierne skal få utlevert et eksemplar av borettslagets vedtekter.

2-2 Sameie i andel

- (1) Bare personer som bor eller skal bo i boligen kan bli sameier i andel.
- (2) Dersom flere eier en andel sammen, skal det regnes som bruksoverlating hvis en eller flere av sameierne ikke bor i boligen, jfr vedtektenes pkt 4-2.

2-3 Overføring av andel og godkjenning av ny andelseier

- (1) En andelseier har rett til å overdra sin andel, men erververen må godkjennes av borettslaget for at ervervet skal bli gyldig overfor borettslaget.
- (2) Borettslaget kan nekte godkjenning når det er saklig grunn til det og skal nekte godkjenning dersom ervervet vil være i strid med pkt 2 i vedtektene.
- (3) Nekte borettslaget å godkjenne erververen som andelseier, må melding om dette komme fram til erververen senest 20 dager etter at søknaden om godkjenning kom fram til borettslaget. I motsatt fall skal godkjenning regnes som gitt.

(4) Erververen har ikke rett til å bruke boligen før godkjenning er gitt eller det er rettskraftig avgjort at erververen har rett til å erverve andelen.

(5) Den forrige andelseieren er solidarisk ansvarlig med en eller flere nye erververe for betaling av felleskostnader til ny andelseier er godkjent, eller det er rettskraftig avgjort at en ny andelseier har rett til å erverve andelen.

3 FORKJØPSRETT

3-1 Hovedregel for forkjøpsrett

(1) Dersom andel skifter eier, har andelseierne i borettslaget og dernest de øvrige andelseierne i boligbyggelaget forkjøpsrett.

(2) Forkjøpsretten kan ikke gjøres gjeldende når andelen overdras til ektefelle, til andelseierens eller ektefellens slektning i rett opp- eller nedstigende linje, til fosterbarn som faktisk står i samme stilling som livsarving, til søsken eller noen annen som i de to siste årene har hørt til samme husstand som den tidligere eieren. Forkjøpsretten kan heller ikke gjøres gjeldende når andelen overføres på skifte etter separasjon eller skilsmisse, eller når et husstandsmedlem overtar andelen etter bestemmelsene i husstandsfellesskapslovens §3.

(3) Styret i borettslaget skal sørge for at de som er nevnt i første ledd får anledning til å gjøre forkjøpsretten gjeldende og på deres vegne gjøre retten gjeldende innen fristen nevnt i vedtektenes pkt 3-2, jfr borettslagslovens §4-15, første ledd.

3-2 Frister for å gjøre forkjøpsrett gjeldende

Fristen for å gjøre forkjøpsretten gjeldende er 20 dager fra borettslaget mottok melding om at andelen har skiftet eier, med opplysning om pris og andre vilkår. Fristen er fem hverdager dersom borettslaget har mottatt skriftlig forhåndsvarsel om at andelen kan skifte eier, og varselet har kommet fram til laget minst 15 dager, men ikke mer enn tre måneder, før meldingen om at andelen har skiftet eier.

3-3 Nærmere om forkjøpsretten

(1) Ansiennitet i borettslaget regnes fra dato for overtakelse av andelen. Står flere andelseiere i borettslaget med lik ansiennitet, går den med lengst ansiennitet i boligbyggelaget foran.

(2) Dersom ingen andelseiere i borettslaget melder seg utpeker boligbyggelaget hvilken andelseier i boligbyggelaget som skal få overta andelen.

(3) Andelseier som vil overta ny andel, må overdra sin andel i laget til en ny andelseier. Dette gjelder selv om andelen tilhører flere.

(4) Forkjøpsretten skal kunngjøres i en avis som er vanlig lest på stedet, på boligbyggelagets nettsider, ved oppslag i borettslaget eller på annen egnet måte.

4 BORETT OG BRUKSOVERLATING

4-1 Boretten

(1) Hver andel gir enerett til å bruke en bolig i borettslaget og rett til å nytte fellesarealer til det de er beregnet eller vanlig brukt til, og til annet som er i samsvar med tiden og forholdene.

(2) Andelseieren kan ikke benytte boligen til annet enn boligformål uten styrets samtykke.

(3) Andelseieren skal behandle boligen, andre rom og annet areal med tilbørlig aktsomhet.

Bruken av boligen og fellesarealene må ikke på en urimelig eller unødvendig måte være til skade

eller ulempe for andre andelseiere.

(4) En andelseier kan med styrets godkjenning gjennomføre tiltak på eiendommen som er nødvendige på grunn av funksjonshemming hos en bruker av boligen. Godkjenning kan ikke nektes uten saklig grunn.

(5) Styret kan fastsette vanlige ordensregler for eiendommen. Selv om det er vedtatt forbud mot dyrehold, kan styret samtykke i at brukeren av boligen holder dyr dersom gode grunner taler for det, og dyreholdet ikke er til ulempe for de andre brukerne av eiendommen.

(6) Det er ikke tillatt med noen form for bruk av fyrverkeri på borettslagets eiendom.

Dette omfatter alle typer batterier, så vel som raketter. Unntaket er lysfontener, stjerneskudd og liknende som ikke skytes opp, som har en lav lyshøyde.

4-2 Bruksoverlating

(1) Andelseieren kan ikke uten samtykke fra styret overlate bruken av boligen til andre.

(2) Med styrets godkjenning kan andelseierne overlate bruken av hele boligen dersom:

– andelseieren selv eller andelseierens ektefelle eller slektning i rett opp- eller nedstigende linje eller fosterbarn av andelseieren eller ektefellen, har bodd i boligen i minst ett av de siste to årene. Andelseierne kan i slike tilfeller overlate bruken av hele boligen for opp til tre år.

– andelseieren er en juridisk person.

andelseieren skal være midlertidig borte som følge av arbeid, utdanning, militærtjeneste, sykdom eller andre tungtveiende grunner.

– et medlem av brukerhusstanden er andelseierens ektefelle eller slektning i rett opp- eller nedstigende linje eller fosterbarn av andelseieren eller ektefellen.

– det gjelder bruksrett til noen som har krav på det etter ekteskapslovens §68 eller husstandsfellesskapslovens §3, andre ledd.

Godkjenning kan bare nektes dersom brukerens forhold gir saklig grunn til det. Godkjenning kan nektes dersom brukeren ikke kunne blitt andelseier. Har laget ikke sendt svar på skriftlig søknad om godkjenning av bruker innen en måned etter at søknaden har kommet fram til laget, skal brukeren regnes som godkjent.

(3) Andelseier som bor i boligen selv, kan overlate bruken av deler av den til andre uten godkjenning.

(4) Overlating av bruken reduserer ikke andelseierens plikter overfor borettslaget.

(5) Andelseier kan ikke uten samtykke fra styret overlate bruken av hele eller deler av boligen dersom denne bruken sannsynlig vil medføre sjenanse for andre andelseiere eller denne bruken er utenfor det som kan forventes av normal bruk på en slik type boenhet. Dersom styret mottar klage ved bruksoverlating, kan styret kreve umiddelbart oppheving av bruksoverlating. Alle former for korttidsutleie som kan sammenlignes med hospits/hotell virksomhet anses som bruk utenfor hva som er normalt for denne type boenhet, og er derfor ikke tiltatt uten samtykke fra styret.

5 VEDLIKEHOLD

5-1 Andelseiernes vedlikeholdsplikt

(1) Den enkelte andelseier skal holde boligen, og andre rom og annet areal som hører boligen til, i forsvarlig stand og vedlikeholde slikt som vinduer, rør, sikringssskap fra og med første hovedsikring/inntakssikring, ledninger med tilbehør, varmekabler, inventar, utstyr inklusive vannklosett, varmtvannsbereder og vask, apparater og innvendige flater. Våtrom må brukes og vedlikeholdes slik at lekkasjer unngås.

(2) Vedlikeholdet omfatter også nødvendige reparasjoner og utskifting av slikt som rør, sikringsskap fra og med første hovedsikring/inntakssikring, ledninger med tilbehør, varmekabler, inventar, utstyr inklusive slik som vannklosett, varmtvannsbereder og vasker, apparater, tapet, gulvbelegg, vegg-, gulv- og himlingsplater, skillevegger, listverk, skap, benker og innvendige dører med karmen.

(3) Andelseieren har også ansvaret for oppsteking og rensing av innvendig kloakkledning både til og fra egen vannlås/sluk og fram til borettslagets felles-/hovedledning. Andelseier skal også rense eventuelle sluk på verandaer, balkonger o.l.

(4) Andelseieren skal holde boligen fri for insekter og skadedyr.

(5) Vedlikeholdsplikten omfatter også utbedring av tilfeldig skade, herunder skade påført ved innbrudd og uvær.

(6) Oppdager andelseieren skade i boligen som borettslaget er ansvarlig for å utbedre, plikter andelseieren straks å sende melding til borettslaget.

(7) Borettslaget og andre andelseiere kan kreve erstatning for tap som følger av at andelseieren ikke oppfyller pliktene sine, jfr borettslagslovens §§ 5-13 og 5-15.

5-2 Borettslagets vedlikeholdsplikt

(1) Borettslaget skal holde bygninger og eiendommen for øvrig i forsvarlig stand så langt plikten ikke ligger på andelseierne. Skade på bolig eller inventar som tilhører laget, skal laget utbedre dersom skaden følger av mislighold fra en annen andelseier.

(2) Felles rør, ledninger, kanaler og andre felles installasjoner som går gjennom boligen, skal borettslaget holde ved like. Borettslaget har rett til å føre nye slike installasjoner gjennom boligen dersom det ikke er til vesentlig ulempe for andelseieren.

(3) Borettslagets vedlikeholdsplikt omfatter også utskifting av vinduer, herunder nødvendig utskifting av termoruter, og ytterdører til boligen, samt reparasjon eller utskifting av tak, bjelkelag, bærende veggkonstruksjoner, i tillegg til rør eller ledninger som er bygd inn i bærende konstruksjoner (med unntak av varmekabler). Vedlikeholdsplikten omfatter også økonomisk støtte til reparasjon eller utskifting av sluk inntil prisanslaget fra rørlegger borettslaget har serviceavtale med.

(4) Andelseieren skal gi adgang til boligen slik at borettslaget kan utføre sin vedlikeholdsplikt, herunder ettersyn, reparasjon eller utskifting. Ettersyn og utføring av arbeid skal gjennomføres slik at det ikke er til uønsket ulempe for andelseieren eller annen bruker av boligen.

(5) Andelseier kan kreve erstatning for tap som følger av at borettslaget ikke oppfyller pliktene sine, jfr borettslagslovens §5-18.

6 PÅLEGG OM SALG OG FRAVIKELSE

6-1 Mislighold

Andelseiers brudd på sine forpliktelser overfor borettslaget utgjør mislighold. Som mislighold regnes blant annet manglende betaling av felleskostnader, forsømt vedlikeholdsplikt, ulovlig bruk eller overlating av bruk og brudd på husordensregler.

6-2 Pålegg om salg

(1) Hvis en andelseier til tross for advarsel vesentlig misligholder sine plikter, kan borettslaget pålegge vedkommende å selge andelen, jfr borettslagslovens §5-22, første ledd. Advarsel skal gis skriftlig og opplyse om at vesentlig mislighold gir laget rett til å kreve andelen solgt.

6-3 Fravikelse

Medfører andelseierens eller brukerens oppførsel fare for ødeleggelse eller vesentlig forringelse av eiendommen, eller er andelseierens eller brukerens oppførsel til alvorlig plage eller sjenanse for eiendommenes øvrige andelseiere eller brukere, kan styret kreve fravikelse fra boligen etter tvangsfullbyrdelseslovens kapittel 13.

7 FELLESKOSTNADER OG PANTESIKKERHET

7-1 Felleskostnader

(1) Felleskostnadene betales hver måned. Borettslaget kan endre felleskostnadene med en måneds skriftlig varsel.

(2) For felleskostnader som ikke blir betalt ved forfall, svarer andelseieren den til en hver tid gjeldende forsinkelsesrente etter lov av 17. desember 1976 nr 100.

7-2 Borettslagets pantesikkerhet

For krav på dekning av felleskostnader og andre krav fra lagforholdet har laget panterett i andelen foran alle andre heftelser. Pantekravet er begrenset til en sum som svarer til to ganger folketrygdens grunnbeløp på tidspunktet da tvangsdekning besluttes gjennomført.

8 STYRET OG DETS VEDTAK

8-1 Styret

(1) Borettslaget skal ha et styre som skal bestå av en styreleder og 4 andre medlemmer med 3 varamedlemmer.

(2) Funksjonstiden for styreleder og de andre medlemmene er to år. Varamedlemmer velges for ett år. Styremedlem og varamedlem kan gjenvelges.

(3) Styret skal velges av generalforsamlingen. Generalforsamlingen velger styreleder ved særskilt valg. Styret velger nestleder blant sine medlemmer.

8-2 Styrets oppgaver

(1) Styret skal lede virksomheten i samsvar med lov, vedtekter og generalforsamlingens vedtak. Styret kan ta alle avgjørelser som ikke i loven eller vedtektene er lagt til andre organer.

(2) Styreleder skal sørge for at styret holder møte så ofte som det trengs. Et styremedlem eller forretningsføreren kan kreve at styret sammenkalles.

(3) Styret skal føre protokoll over styresakene. Protokollen skal underskrives av de frammøtte styremedlemmene.

8-3 Styrets vedtak

(1) Styret er vedtaksført når mer enn halvparten av alle styremedlemmene er til stede. Vedtak kan treffes med mer enn halvparten av de avgitte stemmene. Står stemmene likt, gjør møtelederens stemme utslaget. De som stemmer for et vedtak som innebærer en endring, må likevel utgjøre minst en tredjedel av alle styremedlemmene.

(2) Styret kan ikke uten at generalforsamlingen har gitt samtykke med minst to tredjedels flertall, fatte vedtak om:

1. ombygging, påbygging eller andre endringer av bebyggelsen eller tomten som etter forholdene i laget går ut over vanlig forvaltning og vedlikehold,
2. å øke tallet på andeler eller å knytte andeler til boliger som tidligere har vært benyttet til utleie, jfr borettslagslovens §3-2, andre ledd,
3. salg eller kjøp av fast eiendom,
4. å ta opp lån som skal sikres med pant med prioritet foran innskuddene,
5. andre rettslige disposisjoner over fast eiendom som går ut over vanlig forvaltning,
6. andre tiltak som går ut over vanlig forvaltning, når tiltaket fører med seg økonomisk ansvar eller utlegg for laget på mer enn 5% av de årlige felleskostnadene.

8-4 Representasjon og fullmakt

To styremedlemmer i fellesskap representerer laget utad og tegner dets navn.

9 GENERALFORSAMLINGEN

9-1 Myndighet

Den øverste myndighet i borettslaget utøves av generalforsamlingen.

9-2 Tidspunkt for generalforsamling

- (1) Ordinær generalforsamling skal holdes hvert år innen utgangen av juni.
- (2) Ekstraordinær generalforsamling holdes når styret finner det nødvendig, eller når revisor eller minst to andelseiere som til sammen har minst en tiendedel av stemmene, krever det og samtidig oppgir hvilke saker de ønsker behandlet.

9-3 Varsel om og innkalling til generalforsamling

- (1) Forut for ordinær generalforsamling skal styret varsle andelseierne om dato for møtet og om frist for innlevering av saker som ønskes behandlet.
- (2) Generalforsamlingen skal innkalles skriftlig av styret med et varsel som skal være på minst åtte og høyst 20 dager. Ekstraordinær generalforsamling kan om nødvendig kalles inn med kortere varsel som likevel skal være på minst tre dager. I begge tilfeller skal det gis skriftlig melding til boligbyggelaget.
- (3) I innkallingen skal de sakene som skal behandles være bestemt angitt. Skal et forslag som etter borettslagsloven eller vedtektene må vedtas med minst to tredjedels flertall kunne behandles, må hovedinnholdet være angitt i innkallingen. Saker som en andelseier ønsker behandlet på ordinær generalforsamling skal nevnes i innkallingen når styret har mottatt krav om det etter vedtektenes pkt 9-3 (1).

9-4 Saker som skal behandles på ordinær generalforsamling

1. Godkjenning av årsberetning fra styret.
2. Godkjenning av årsregnskap.
3. Valg av styremedlemmer og varamedlemmer.
4. Eventuelt valg av revisor.
5. Fastsetting av godtgjørelse til styret.
6. Andre saker som er nevnt i innkallingen.

9-5 Møteledelse og protokoll

Generalforsamlingen skal ledes av styrelederen med mindre generalforsamlingen velger en annen møteleder. Møtelederen skal sørge for at det føres protokoll fra generalforsamlingen.

9-6 Stemmerett og fullmakt

Hver andelseier har en stemme på generalforsamlingen. Hver andelseier kan møte ved fullmektig på generalforsamlingen, men ingen kan være fullmektig for mer enn en andelseier. For en andel med flere eiere kan det bare avgis en stemme.

9-7 Vedtak på generalforsamlingen

- (1) Foruten saker som nevnt i pkt 9-4 i vedtektene kan ikke generalforsamlingen fatte vedtak i andre saker enn de som er bestemt angitt i innkallingen.
- (2) Med de unntak som følger av borettslagsloven eller vedtektene her fattes alle beslutninger av generalforsamlingen med mer enn halvparten av de avgitte stemmer. Ved valg av tillitsvalgte kreves det flertall av de avgitte stemmer. Har en ikke oppnådd det ved første gangs avstemning, foretas bundet omvalg mellom de to som har oppnådd høyeste stemmetall. Får disse to samme stemmetall skal det foretas loddtrekning.

10 INHABILITET, TAUSHETSPLIKT OG MINDRETALLSVERN

10-1 Inhabilitet

- (1) Et styremedlem må ikke delta i styrebehandlingen eller avgjørelsen av noe spørsmål der medlemmet selv eller nærstående har en framtreddende personlig eller økonomisk særinteresse.
- (2) Ingen kan selv eller ved fullmektig eller som fullmektig delta i en avstemning på generalforsamlingen om avtale med seg selv eller nærstående eller om ansvar for seg selv eller nærstående i forhold til laget. Det samme gjelder avstemning om pålegg om salg eller krav om fravikelse etter borettslagslovens §§ 5-22 og 5-23.

10-2 Taushetsplikt

Tillitsvalgte, forretningsfører og ansatte i et borettslag har plikt til å bevare taushet overfor uvedkommende om det de i forbindelse med virksomheten i laget får vite om noens personlige forhold. Dette gjelder ikke dersom ingen berettiget interesse tilsier taushet.

10-3 Mindretallsvern

Generalforsamlingen, styret eller forretningsfører kan ikke treffe beslutning som er egnet til å gi visse andelseiere eller andre en urimelig fordel til skade for andre andelseiere eller laget.

11 VEDTEKTSENDRINGER OG FORHOLDET TIL BORETTSLOVENE

11-1 Vedtektsendringer

- (1) Endringer i borettslagets vedtekter kan bare besluttes av generalforsamlingen med minst to tredjedeler av de avgitte stemmer.
- (2) Følgende endringer av vedtektene kan ikke skje uten samtykke fra boligbyggelaget, jfr borettslagslovens §7-12:
vilkår for å være andelseier i borettslaget.

bestemmelse om forkjøpsrett til andel i borettslaget.
denne bestemmelse om godkjenning av vedtektsendringer.

11-2 Forholdet til borettslovene

For så vidt ikke annet følger av vedtektene gjelder reglene i lov om borettslag av 06.06.2003 nr 39, jfr lov om boligbyggelag av samme dato.

Boligopplysninger:

Saksbehandler: Robot Hårfagre

Dato utkjørt: 15.03.26 Side 1 av 3

Kollen Borettslag	Vår ref.: 102/232	Fødselsdato eier: 23.07.1989
Bølerskrenten 36	Type: Borettslag tilknyttet	
0691 OSLO	Eiere: Mads Skipanes	
Organisasjonsnr: 950 635 746	Andelsnr: 256	

1: Felleskostnader

Tot. innev. måned: 5 685

Boligselskap er tilknyttet sikringsordning

Felleskostnader:	Avdrag felleslån	75
	Renter felleslån 2	135
	Felleskostnader	4 507
	Avdrag felleslån 2	616
	Renter felleslån	35
Tilleggsytelser:	Internett	189
	TV	128

Borettslaget er sikret mot tap av felleskostnader. Tilbyder er i Klare Finans AS og vilkårene er åpent tilgjengelig på deres hjemmesider. Borettslaget er, etter gjeldende bestemmelser fastsatt av finansieringsselskapet, sikret mot tap som følge av at en andelseier unnlater å betale sine felleskostnader. Avtalen om sikring er gyldig til avtalen sies opp av en av partene. Oppsigelsesfrist er 1. desember med gyldighet fra førstkommende årsskifte. Merk at dersom borettslaget har lån med IN ordning, kan ikke avtalen sies opp før lånet er nedbetalt.

Hvis boligselskapet har felles lån vil andel renter og avdrag på fellesgjelden reguleres månedlig i henhold til gjeldende rente i banken. Det sendes ikke ut spesielt varsel ved endring av lånekostnadene.

Selger forplikter for felleskostnader i overtakelsesmåneden, unntatt ved overtakelse den 1. i måneden. Vi forutsetter at kjøper og selger gjør opp seg imellom for oppgjørsmåneden

3: Fellesgjeld

Ajourf. Andel f.gj. (lån):	54 987	Gjeld siste årsoppg.: 58 552
Klient ajourf. lån:	14 602 919,12	Klient gj. s. årsoppg.: 15 549 634

Spesifikasjon av lån:

Lånenummer: 114109762, Den Norske Stats Husbank

Annuitetslån, 2 terminer per år.

Rentesats per 15.03.2026: 4.07% pa.

Antall terminer til innfrielse: 10

Saldo per 15.03.2026: 10 642 613

Andel av saldo: 40 075

(siste termin 01.02.2031)

Flytende rente

Det er ikke vedtatt avtale om individuell nedbetaling av fellesgjeld.

Lånenummer: 12126555227, DNB Boligkreditt AS v/DNB Bank ASA

Annuitetslån, 4 terminer per år.

Rentesats per 15.03.2026: 5.15% pa.

Antall terminer til innfrielse: 31

Saldo per 15.03.2026: 2 225 837

Andel av saldo: 8 381

Første termin/første avdrag: 30.12.2014 (siste termin 30.09.2033)

Flytende rente

Det er ikke vedtatt avtale om individuell nedbetaling av fellesgjeld.

Lånenummer: 16368545299, DNB Bank ASA

Annuitetslån, 4 terminer per år.

Rentesats per 15.03.2026: 5.05% pa.

Antall terminer til innfrielse: 74

Saldo per 15.03.2026: 1 734 469

Boligopplysninger:

Saksbehandler: Robot Hårfagre

Dato utkjørt: 15.03.26 Side 2 av 3

Kollen Borettslag	Vår ref.: 102/232	Fødselsdato eier: 23.07.1989
Bølerskrenten 36	Type: Borettslag tilknyttet	
0691 OSLO	Eiere: Mads Skipanes	
Organisasjonsnr: 950 635 746		

3: Fellesgjeld

Andel av saldo: 6 531
Første termin/første avdrag: 30.12.2024 (siste termin 30.06.2044)
Flytende rente
Det er ikke vedtatt avtale om individuell nedbetaling av fellesgjeld.

4: Særskilte opplysninger

Klausuler:

Styreleder: Kristian Varakkan
Adresse: Bølerlia 17
Postnr/-sted: 0691 OSLO
Telefon: Mob.: 94256173
E-post: styret@kollenborettslag.no

6: Ligning - 2025

	Gjeld:	58 552	Andre inntekter:	539
Annen formue:	16 693	Utgifter:	2 940	

Usbl har ikke opplysninger om formuesverdi av boligen. For opplysninger om dette se www.skatteetaten.no

7: Pålydende

Pålydende:	100	Opprinnelig innskudd:	5 400
Andelsnr:	256	Partialobligasjonsnr:	256

8: Bygning/eiendom

Byggeår: 1955
Gårds/bruksnr: 163/15
Bygningstype: LB
Feste/eiet tomt: Eiet
Tomteareal: 37607

9: Forsikring

Forsikret i: If Skadeforsikring NUF
Polisenr: SP4647085

10: Fasiliteter og andre enhetsopplysninger

Etasje:	4	Første innflytting:	01.01.1986	SSBnr:	H0402
Heis:	Nei	Oppvarmingstype:	Sentralvarme		
Parkeringstype:	Ingen ()				
Systemlås:	Nei	Antall rom:	3		
Husdyrhold:	Ja	Oppr. antall rom:	3		
Livsløp standard:	Nei	Kategori:	Kategori 10		

Ansiennitetsregler: 1 - Andelseier i borettslaget
2 - Storbyfellesskap (Bate, BOB, Vestbo, ...)
2 - Medlem i Usbl

Fasiliteter:

Oppvarming: Sentralfyr, husleie er inkl. fyring og v.v.

Selskapstype: Borettslag tilknyttet

Overtagelsesdato på noen andelseiere er hentet fra enten den dato husleiekontrakten ble undertegnet eller den dato adkomstdokumentet ble utferdiget.

Parkering: 88 p.plasser + 16 små garasjer i området med eget garasjelag.

Dyrehold: Må godkjennes av styret.

Eierskiftegebyret faktureres til selger via megler. Faktura sendes når eierskiftet er registrert. Vennligst vent med betaling til denne er mottatt, da KID nummer må oppgis ved betaling.

Boligen vil først kunne bli registrert på kjøper(e) etter at medlemskap er betalt. Iht. borettslagsloven av 6.6.2003 § 5-2, (4) skal alle som er medeiere i en andelsbolig ha egne medlemskap i boligbyggelaget.

Boligopplysninger:

Saksbehandler: Robot Hårfagre

Dato utkjørt: 15.03.26 Side 3 av 3

Kollen Borettslag

Vår ref.: 102/232

Fødselsdato eier: 23.07.1989

Bølerskrenten 36

Type: Borettslag tilknyttet

0691 OSLO

Eiere: Mads Skipanes

Organisasjonsnr: 950 635 746

10: Fasiliteter og andre enhetsopplysninger

Usbl sørger for melding til styret/ styregodkjenning av ny eier. Megler trenger ikke sende melding til styret



OVERSIKT OVER LØSØRE OG TILBEHØR TIL EIENDOMMEN

Oversikten er utarbeidet av Norges Eiendomsmeglerforbund, Eiendom Norge og Advokatforeningens Eiendomsmeglingsgruppe, og er gjeldende fra 1. januar 2020.

Generelt

Lov om avhending av fast eiendom (avhendingslova/avhl.) av 3. juli 1992 regulerer kjøper og selgers rettigheter og plikter ved overdragelse av fast eiendom og andeler i borettslag.

I henhold til avhl. § 3-4 skal eiendommen, når annet ikke er avtalt, overdras med innredninger og utstyr som etter lov, forskrift eller annet offentlig vedtak skal følge med. Det samme gjelder varig innredning og utstyr som enten er fastmontert eller er særskilt tilpasset bygningen, jf. avhl. § 3-5. Loven inneholder ingen detaljert oversikt over hva som omfattes av «innredning og utstyr», og over hva som skal regnes som «fastmontert eller særskilt tilpasset».

Partene kan fritt avtale hva som skal følge med eiendommen ved salg. Bransjens liste over løsøre og tilbehør som skal følge med eiendommen, er en del av avtalen mellom kjøper og selger dersom ikke annet er opplyst i salgsoppgaven, kjøper har tatt forbehold i bud eller avtale på annen måte er inngått. Der intet annet er avtalt, vil løsøre og tilbehør medfølge slik dette fremkommer av avhl. § 3-4 og § 3-5 og denne oversikt.

Produkter og installasjoner som medfølger overdras uten noen form for garantier, utover eventuell gjenværende leverandørgaranti.

Dersom det er noe i nedenstående liste som ikke finnes på eiendommen, vil det heller ikke medfølge.

- 1. HVITEVARER** medfølger der dette er spesielt angitt i salgsoppgaven.
- 2. HELDEKKENDE TEPPER** følger med uansett festemåte.
- 3. VARMEKILDER**, slik som ovner, kaminer, peiser, varmepumper og panelovner, følger med uansett festemåte. Frittstående biopeiser/varmeovner og terrassevarmere medfølger ikke. Det følger ikke med varmekilder i rom som ikke har vegg- eller fastmonterte varmekilder på visning.
- 4. TV, RADIO OG MUSIKKANLEGG.** TV-antennor og fellesanlegg for TV, herunder parabolantenne, og tunerer/dekoder/tv-boks medfølger der dette eies av selger. Veggmontert TV/flatskjerm med tilhørende festeordning samt musikkanlegg følger ikke med (se også punkt 12).
- 5. BADEROMSINNREDNING/UTSTYR.** Badekar, dusjkabinett, dusjvegger, alle fastmonterte speil og hyller, fastmonterte glass- og håndkleholdere, herunder håndklevarmere samt baderomsinnredning, medfølger.
- 6. GARDEROBESKAP** medfølger, selv om disse er løse. Fastmonterte garderobehyller og knagger medfølger. Innredning i garderobeskap, for eksempel løse eller fastmonterte trådkurver, hyller, stenger og lignende, medfølger.

7. KJØKKENINNREDNING medfølger, herunder også åpne, fastmonterte hyller og løs eller fastmontert kjøkkenøy.

8. MARKISER, PERSIENNER og annen type innvendig og utvendig solskjerming, gardinoppheng, lamellgardiner og liftgardiner medfølger.

9. AVTREKKSIVIFTER av alle slag, samt fastmonterte aircondition/ventilasjonsanlegg, medfølger.

10. SENTRALSTØVSUGER medfølger med komplett anlegg, herunder slange, munnstykke mm.

11. LYSKILDER. Kupler, lysstoffarmatur, fastmonterte "spotlights", oppheng og skinner med spotlights samt utelys og hagebelysning medfølger. Vegglamper, krokhengte lamper, lysekroner, prismelamper og lignende som er koblet til sukkerbit eller stikkontakt følger likevel ikke med.

12. INSTALLERTE SMARTHUSLØSNINGER med sentral som styrer lys, varme, lyd o.l., samt tilhørende trådløse enheter som brytere, sensorer, kameraer, integrerte høyttalere el. medfølger. Enkle lysstyringssystem f.eks. med en sentral som kun styrer lyspærer eller smartpærer montert i sokkel medfølger likevel ikke.

13. UTVENDIGE SØPPELKASSER og eventuelt holder/hus til disse medfølger.

14. POSTKASSE medfølger.

15. UTENDØRS INNRETNINGER slik som flaggstang, fastmontert tørkestativ, samt andre faste utearrangementer som f.eks. badestamp, boblekar/jacuzzi og liknende utendørs kar, lekestue, lekestativ, utepeis, fastmontert trommel til vannslange, medfølger. Guidekabel/avgrenskingskabel til robotgressklipper medfølger, men robotgressklipper og ladestasjon for denne medfølger ikke.

16. FASTMONTERT VEGGLADER/LADESTASJON TIL EL-BIL medfølger uavhengig av hvor laderen er montert.

17. SOLCELLEANLEGG med tilhørende teknisk infrastruktur medfølger.

18. GASSBEHOLDER til gasskomfyr og gasspeis medfølger.

19. BRANNSTIGE, BRANNTAU, feiestige og lignende medfølger der dette er påbudt. Løse stiger medfølger ikke.

20. BRANNSLUKNINGSAPPARAT, BRANNSLANGE og RØYKVARSLER medfølger der dette er påbudt. Det er eier og brukers plikt til å se til at utstyret forefinnes på enhver eiendom. Hvis annet ikke er uttrykkelig avtalt, skal dette derfor alltid følge med ved salg av eiendom.

21. SAMTLIGE NØKLER til eiendommen som selger er i besittelse av skal overleveres kjøper på overtakelsen, herunder nøkler til eventuelle boder, uthus, garasjeportåpner e.l. Låses boder, uthus e.l. med hengelås, skal lås og nøkler til disse medfølge.

22. GARASJEHYLLER, bodhyller, lagringshyller og oppheng til bildekk medfølger såfremt de er fastmontert.

Planter, busker og trær som er plantet på tomten, eller fastmonterte kasser og lignende er en del av eiendommen og medfølger i handelen.

Trygghet for deg som boligkjøper



Derfor bør du ha Boligkjøperforsikring:



1 av 4 finner feil etter overtakelse av ny bolig



Advokaten vet hvilke feil som gir krav mot selger



Vi tar saken, uten økonomisk risiko for deg



Advokathjelp er dyrt når du ikke har Boligkjøperforsikring

Advokatforsikring for boligeiere inkluderer i tillegg:

- Samboeravtale og ektepakt
- Arveoppgjør, testament og fremtidsfullmakt
- Kjøp og håndverkertjenester
- Naboforhold og husleie
- ID-tyveri og nettkrenkelser
- Tilgang til viktige digitale kontrakter
- Husstandsdekning
- Opptil 2 mill. i tvistedekning

Hva koster det?

Andelsbolig og aksjeleilighet	8 900 kr
Selveierleilighet og rekkehus	11 900 kr
Ene-, tomannsbolig og tomt	16 900 kr

Pris gjelder for 5 år.

Advokatforsikring for boligeiere kan bare tegnes samtidig med boligkjøperforsikringen, og koster kun kr 2 800 i tillegg per år.

Egenandel kr 4 000 påløper ved takst, tvist eller 10 timer advokatbistand, avhengig av hva som kommer først

Boligkjøperforsikring tegnes hos eiendomsmegler senest ved kontraktssignering og gir rett til advokathjelp inntil 5 år etter overtakelse. Forsikringen betales som del av oppgjøret ved boligkjøpet. Advokatforsikringen fornyes årlig ved faktura fra HELP.

Har du spørsmål? Kontakt HELP på 22 99 99 99 eller post@help.no. Les mer på help.no.

Ved kjøp av landbrukseieendom, herunder også småbruk, og annen kombinasjonseiendom, begrenser forsikringen seg til våningshuset (kundens primærbolig). Meglerforetaket mottar kr 5 600/5 600/5 900 i kostnadsgodtgjørelse, avhengig av boligtype, samt et tillegg på kr 1 000 ved salg av Advokatforsikring for boligeiere. Vi tar forbehold om pris- og vilkårsendringer. Hvis premien ikke er innbetalt ved overtakelse, vil avtalen bli kansellert. For fullstendig informasjon om dekning og vilkår, se help.no.



9 av 10

boligselgere kjøper
boligselgerforsikring

Boligselgerforsikring

- så du kan føle deg trygg

Undersøkelser viser at én av fem boligkjøpere reklamerer etter kjøp av brukt bolig. I mange tilfeller skyldes det feil eller mangler som først blir oppdaget etter overtakelsen. Selger du uten boligselgerforsikring risikerer du å bli holdt økonomisk ansvarlig. Det kan føre til krav om prisavslag, erstatning eller i verste fall heving av kjøpet.

Med boligselgerforsikring kan du senke skuldrene når salget er gjennomført. Kommer det krav eller klager, er det vi i Fremtind som håndterer saken for deg og som kan utbetale erstatning til kjøper.

Hvorfor boligselgerforsikring?

- gjelder fra budaksept og inntil fem år etter overtakelse
- gjelder skjulte feil og mangler som kjøperen ikke kunne forvente
- dekker krav om prisavslag, erstatning eller heving opptil boligens salgssum, maks 14 millioner kroner
- gir deg profesjonell hjelp fra erfarne advokater og jurister i Fremtind

Prisoversikt

Boligtype/Eierform	Beskrivelse	Pris	Minimumspris	Maksimalpris
Andels- og aksjeboliger	Alle typer andels-/aksjebolig inkl. enebolig og hytte/fritidsbolig.	2,5 ‰	4 200 kr	31 000 kr
Selveierleilighet, eierseksjon og fritidsleilighet Tomannsbolig/ flermannsbolig/ rekkehus	Alle typer seksjonsbolig <i>unntatt</i> enebolig	4,3 ‰	6 500 kr	37 000 kr
Enebolig Tomannsbolig/ flermannsbolig/ rekkehus	Alle typer boliger med eget gnr./bnr <i>inkl.</i> enebolig med snr.	5,6 ‰	12 000 kr	62 000 kr
Hytte	Alle typer hytte (frittliggende og knyttet sammen i rekke) med gnr./bnr./snr./f.nr.	6,2 ‰	9 600 kr	62 000 kr
Tomt	Alle typer tomt	5,6 ‰	10 000 kr	62 000 kr

Fremtind

www.fremtind.no



Et hjem er mer verdt enn et hus, og et hus er mer enn bare vegger.

Det er et sted for å skape gode minner
preget av trivsel, omsorg og trygghet.

For oss som jobber med folks hjem hver
eneste dag, er det naturlig å engasjere oss
sammen med SOS-barnebyer for å gi flere
barn et trygt og godt hjem.

For hvert hjem vi formidler, gir vi derfor
100 kroner til SOS-barnebyers arbeid.

aktiv. +  **SOS
BARNEBYER**

Forbrukerinformasjon om budgivning



Sist oppdatert med virkning fra 1. juli 2025, i forbindelse med ikrafttredelse av endringer i eiendomsmeglingsloven.

Informasjonen er utarbeidet av Forbrukerrådet, Advokatforeningen ved Lovutvalget for eiendomsmegling, Eiendom Norge og Norges Eiendomsmeglerforbund, på grunnlag av bl.a. eiendomsmeglingsloven § 6-8.

Nedenfor gis en oversikt over de retningslinjer som anbefales ved budgivning på eiendommen. Avslutningsvis gis også en kort oversikt over de viktigste rettsreglene tilknyttet budgivning.

Før det legges inn bud på eiendommen oppfordres budgiver til å sette seg inn i all relevant informasjon om eiendommen, herunder salgsoppgave og tilstandsrapport.

GJENNOMFØRING AV BUDGIVNING:

1. Alle bud skal inngis skriftlig til megler, som formidler disse videre til selger. Med skriftlige bud menes også elektroniske meldinger som e-post og SMS når informasjonen i disse er tilgjengelig også for ettertiden. Kravet til skriftlighet gjelder også budforhøyelser, og motbud (bud fra selger), aksept eller avslag fra selger. Før formidling av bud til selger skal megler innhente gyldig legitimasjon og signatur fra budgiver. Kravet til legitimasjon og signatur er oppfylt for budgivere som benytter e-signatur som f.eks. BankID eller MinID.

2. Et bud bør inneholde eiendommens adresse (eventuelt gnr/bnr), kjøpesum, budgivers kontaktinformasjon, finansieringsplan, akseptfrist, overtakelsesdato og eventuelle forbehold som for eksempel usikker finansiering, salg av nåværende bolig ol. Normalt vil ikke et bud med forbehold bli akseptert før forbeholdet er avklart. Konferer gjerne med megler før bud inngis.

3. Megler skal legge til rette for en forsvarlig avvikling av budrunden. I forbrukerforhold (dvs. der selger er forbruker) skal megleren ikke formidle bud med kortere akseptfrist enn kl. 12.00 første virkedag etter siste annonserte visning. Etter denne fristen bør budgivere ikke sette en kortere akseptfrist enn at megler har mulighet til, så langt det er nødvendig, å orientere selger, budgivere og øvrige interessenter om bud og forbehold. Dersom bud inngis med en frist som åpenbart er for kort til at megleren kan avvikle budrunden på en forsvarlig måte som sikrer selger og interessenter et tilstrekkelig grunnlag

for sine handlingsvalg, vil megler fraråde budgiver å stille slik frist.

4. Megler skal ikke formidle bud med forbehold om at budet eller forbehold i budet skal holdes skjult (hemmelig) for andre budgivere og interessenter.

5. Megleren vil uoppfordret gi sin vurdering av det enkelte bud overfor selger, når budet er gitt innenfor fristene i punkt 3.

6. Megleren skal, så langt det er nødvendig og mulig, holde budgiverne skriftlig orientert om mottatte bud, herunder budets størrelse, forbehold og akseptfrist. Megler skal så snart som mulig bekrefte skriftlig overfor budgivere at budene deres er mottatt. For øvrig vil megler, på forespørsel fra andre, opplyse om aktuelle bud på eiendommen, herunder relevante forbehold.

7. Kopi av budjournal skal gis til kjøper og selger uten ugrunnet opphold etter at handel er kommet i stand. Dersom det er viktig for budgiver å bevare sin anonymitet, bør budet formidles gjennom fullmektig.

8. Etter at handel har kommet i stand, eller dersom en budrunde avsluttes uten at handel er kommet i stand, kan en budgiver kreve kopi av budjournalen i anonymisert form.

VIKTIGE AVTALERETTSLIGE FORHOLD:

1. Det eksisterer ingen angrerett ved salg/kjøp av fast eiendom.

2. Når et bud er inngitt til megler og innholdet i budet er formidlet til selger (slik at selger har fått kunnskap om budet), kan budet ikke kalles tilbake. Budet er da bindende for budgiver frem til akseptfristens utløp, med mindre budet før denne tid avslås av selger eller budgiver får melding om at eiendommen er solgt til en annen. Man bør derfor ikke gi bud på flere eiendommer samtidig dersom man ikke ønsker å kjøpe flere enn en eiendom.

3. Selger står fritt til å forkaste eller akseptere ethvert bud, og er for eksempel ikke forpliktet til å akseptere høyeste bud.

4. Når en aksept av et bud har kommet frem til budgiver innen akseptfristens utløp er det inngått en bindende avtale.

5. Husk at et eventuelt bud fra selger til kjøper (såkalte «motbud»), avtalerettslig er et bindende tilbud som medfører at det foreligger en avtale om salg av eiendommen dersom budet i rett tid aksepteres av kjøper.

For eiendommen:

Adresse: Bølerskrenten 36
0691 OSLO**Meglerforetak:** Aktiv Eiendomsmegling
Saksbehandler: Ragnhild Fredrikke Feilberg**Telefon:** 464 20 524
E-post: ragnhild.fredrikke.feilberg@aktiv.no**Oppdragsnummer:**

Undertegnede gir herved følgende bud på ovennevnte eiendom:

Kjøpesum: Kr. _____**Beløp med bokstaver:** Kr. _____

+ omkostningert iht. opplysninger i salgsoppgaven

Dette budet er bindende for undertegnede frem til og med den: _____ Kl. _____*Dersom annet ikke er angitt gjelder budet til kl. 15.00 første virkedag etter siste annonserte visning. I forbrukerforhold vil bud med kortere akseptfrist enn til kl. 12.00 første virkedag etter siste annonserte visning ikke bli viderefordlet til selger.***Eventuelle forbehold:** _____

Undertegnede er kjent med at selger står fritt til å godta eller forkaste ethvert bud. Likeledes er undertegnede klar over at budet er bindende for budgiver når det er kommet til selgers kunnskap. Handelen er juridisk bindende for begge parter dersom budet aksepteres innen akseptfristen. Undertegnede er kjent med at budjournalen vil bli forelagt kjøper og selger når handel er sluttet.

Ønsket overtakelsesdato: _____

Budet baseres på opplysninger og salgsvilkår som fremkommer av salgsoppgave datert: _____

Kjøpet vil bli finansiert slik:

Låneinstitusjon: _____ Referanse og tlf nr.: _____

Lånt kapital: _____ Kr.: _____

Egenkapital: _____ Kr.: _____

Totalt: _____ Kr.: _____

Egenkapital består av: Salg av nåværende bolig eller fast eiendom Disponibelt kontantbeløp (bankinnskudd)Jeg gir bud som: Forbruker Ledd i næringsvirksomhet / juridisk person (selskap)Jeg samtykker til bruk av elektronisk kommunikasjon: Ja Nei

Navn: _____

Navn: _____

Fødselsnr. (11 siffer): _____

Fødselsnr. (11 siffer): _____

Adresse: _____

Adresse: _____

Postnr.: _____ Sted: _____

Postnr.: _____ Sted: _____

Tlf.: _____ E-post: _____

Tlf.: _____ E-post: _____

Dato.: _____ Sign: _____

Dato.: _____ Sign: _____

Kopi av legitimasjon

Kopi av legitimasjon

aktiv.
Tar deg videre