





# Tilstandsrapport

 Enebolig  
 Neslevegen 2, 7340 OPPDAL  
 OPPDAL kommune  
 # gnr. 24, bnr. 48

Sum areal alle bygg: BRA: 116 m<sup>2</sup> BRA-i: 106 m<sup>2</sup>



Befaringsdato: 07.01.2025

Rapportdato: 20.01.2025

Oppdragsnr.: 11741-1497

Referansenummer: VE3458

Autorisert foretak: Midt Norsk Takst AS

Sertifisert Takstingeniør: Tor Gunnar Uv

Vår ref:



MIDT NORSK  
TAKST AS



Rapporten kan brukes i inntil ett år etter befaringsdatoen, og kan ikke gjenbrukes ved flere boligsalg i denne perioden. For eiendomsoverdragelser fra 1.1.2024, må selger sørge for at areal i rapporten er oppdatert og følger ny bransjestandard for areal. Skjer det endringer, oppstår skader også videre på boligen, bør du som selger be om oppdatert rapport.

# Norsk takst

Norsk takst er bransjeorganisasjonen for landets bygningssakkyndige og takstforetak, med om lag 1400 sertifiserte medlemmer fordelt på omtrent 1000 bedrifter. I boligomsetningen regnes takstrapportene som et helt avgjørende element i den informasjonen som gjøres tilgjengelig for kjøper. Årlig leverer medlemmene rundt 120.000 slike takster. Det gir unik oversikt over norske boliger, og bidrar til at alle oppdrag kan utføres med utgangspunkt i erfaringsbasert kvalitet.



Det stilles høye krav til utdanning, sertifisering og yrkesetikk. Norsk takst er opptatt av at boligomsetningen skal være trygg, og legger vekt på å opptre uavhengig av andre bransjeaktører. Bygningssakkyndige fakturerer sine tjenester uten hensyn til hvilken pris som oppnås, og skal heller ikke på annen måte ha noen egeninteresse knyttet til handelen.

Uavhengighet og god fagkunnskap har over tid bygget troverdighet og tillit. Både selger og kjøper skal kunne stole på bygningssakkyndiges vurderinger. For tilfeller der det likevel skulle oppstå misnøye med utført arbeid, har vi sammen med Forbrukerrådet etablert en klagenemnd.

Norsk takst har en sentral rolle i utviklingen av norske standarder, regler og profesjonsprinsipper, og representerer bransjen i alle relevante internasjonale fora. Dette sikrer at norske bygningssakkyndige tidlig kan tilpasse seg krav og bransjetrender fra utlandet, samtidig som takseringsfaget får en norsk stemme på verdensbasis. Organisasjonen bidrar i næringspolitisk sammenheng, og har vært en pådriver for å sikre at lover og regler gir trygghet for forbrukerne i boligomsetningen.

## MIDT NORSK TAKST AS

Vi er et takstfirma med kontor i Oppdal, Rennebu, Tynset og Heim Kommune.

Firmaet ble startet av 3 erfarne takstingeniører i 2022.

Midt Norsk Takst sitt mål er at det skal falle naturlig inn og bestille tjenester på grunn av kompetanse og leveringsdyktighet.

Med mange års erfaring fra bygg og anleggsbransjen innehar firmaet en solid kompetanse hva angår bygningsmessige forhold.

Firmaet skal være en foretrukken part i alle tenkelig oppdrag tilknyttet de tjenester de leverer.

Forretningsområdet er Trøndelag, Møre og Romsdal og Innlandet.



### Rapportansvarlig



Tor Gunnar Uv

Uavhengig Takstingeniør

tor@mntakst.no

934 29 338



# Dette trenger du å vite om tilstandsrapporten



## Hva er en tilstandsrapport?

En tilstandsrapport beskriver synlige skader/avvik eller tegn på skader/avvik på boligen. Rapporten fremhever vanligvis ikke positive egenskaper ved boligen.



## Hva vurderer en bygningsakkyndig?

Den bygningsakkyndige vurderer boligen ut fra hva man kan forvente av en bygning av samme alder og type. Vurderingen gjøres som regel mot hvordan det var vanlig å bygge og regler som gjaldt da boligen ble oppført (søknadstidspunktet). Forhold som er vanlige for bygningens alder, slik som slitasje etter normal bruk regnes ikke som avvik.



## Hva inneholder tilstandsrapporten?

Den bygningsakkyndige undersøker rom og bygningsdeler slik det kommer frem av [Forskrift til avhendingsloven](#). Tilstandsrapporten inneholder bare avvik som den bygningsakkyndige kan se eller kontrollere med enkle hjelpemidler. Det gjøres ikke nærmere undersøkelser slik som åpning av vegger eller andre bygningsdeler. I vegg mot våtrom og rom under terreng kan det borres et hull for å gjøre enkle undersøkelser slik som fuktsøk.

## Når du kjøper en brukt bolig

Når du kjøper en brukt bolig, er det viktig å være oppmerksom på at dette ikke kan sammenlignes med å kjøpe en ny bolig. Måten boligen ble bygget på kan være annerledes enn i dag. Bygninger svekkes over tid, og utsettes for slitasje blant annet på grunn av bruk og vær og vind. Mange boliger fornyes helt eller delvis, noen i flere omganger, eller det oppføres tilbygg. Særlig for boliger som er pusset opp eller endret, er det viktig å merke seg at fornyelse av overflater ikke nødvendigvis betyr at bygningsdeler under er forbedret.

## Vurdering mot byggeår

Den bygningsakkyndige vil vurdere boligen mot hvordan det var vanlig å bygge og regler som gjaldt da bygningen ble oppført (søknadstidspunktet). Den bygningsakkyndige ser etter avvik som har betydning for og som reduserer boligens funksjon og verdi, og som kommer frem av Forskrift til avhendingslova.

Noen rom og bygningsdeler slik som bad og vaskerom, og forhold som gjelder sikkerhet mot brann, rekkverk og trapper osv., vil den bygningsakkyndige vurdere mot dagens regelverk. Etter dagens regelverk vil disse kunne få en tilstandsgrad 2 eller 3 uten at det nødvendigvis er krav om at avviket må utbedres.

## Tilstandsrapporten beskriver ikke hele boligen

### BYGNINGSSAKKYNDIGE SER FOR EKSEMPEL IKKE PÅ

- vanlig slitasje og normal vedlikeholdstilstand
- bagatellmessige forhold som ikke påvirker bygningens bruk eller verdi vesentlig
- etasjeskillere
- tilleggsbygg slik som garasje, bod, anneks, naust også videre
- utvendige trapper
- støttemurer
- skjulte installasjoner
- installasjoner utenfor bygningen
- full funksjonstesting av el- og VVS-installasjoner
- geologiske forhold og bygningens plassering på grunnen
- bygningens planløsning
- bygningens innredning
- løsløre slik som hvitevarer
- utendørs svømmebasseng og pumpeanlegg
- bygningens estetikk og arkitektur
- bygningens lovlighet (bortsett fra bruksendringer, brannceller og forhold som åpenbart kan påvirke helse, miljø og sikkerhet)
- fellesarealer (med mindre boligeier har vedlikeholdsplikt for fellesarealer og dette er kjent for bygningsakkyndig, eller fellesarealet har en særlig tilknytning til boligen).

© iVerdi 2023 © Norsk takst 2023

Malen til denne rapporten, inkludert standardtekstene fra Norsk takst, er vernet etter åndsverkloven og kan kun benyttes av medlemsforetakene i Norsk takst og av takstingeniører som er sertifisert i slikt foretak, samt av kunder hos iVerdi og studenter hos NEAK. For andre aktører er eksemplarframstilling av malen og standardtekster, som utskrift og annen kopiering til bruk som grunnlag for tilsvarende rapporter, bare tillatt når det er hjemlet i lov (kopiering til privat bruk, sitat o.l.) eller avtale med Norsk Takst ([Forside](#)) eller iVerdi ([Hjem-iVerdi](#)).

Utnyttelse i strid med lov eller avtale kan medføre erstatnings- og straffansvar.

# Dette trenger du å vite om tilstandsrapporten

## Tilstanden vurderes med ulike tilstandsgrader

Tilstanden gir uttrykk for en gitt forventet tilstand, blant annet vurdert ut fra alder og normal bruk. Ved Tilstandsgrad 0 (TG0) og Tilstandsgrad 1 (TG1) gir den bygningssakkyndige normalt ingen begrunnelse for valg av tilstandsgrad. Grunnen er at bygningen eller bygningsdelen da bare har normal slitasje. Ved skjulte konstruksjoner kan alder alene avgjøre tilstandsgrad. Når bygningssakkyndige anbefaler tiltak, for eksempel utbedringer, må brukeren av rapporten vurdere om tiltakene er nødvendige og lønnsomme. Når den bygningssakkyndige velger tilstandsgrad, baseres vurderingen på faste kriterier som følger av gjeldende bransjestandard for Teknisk tilstandsanalyse ved omsetning av bolig og Forskrift til avhendingslova.



### TILSTANDSGRAD 0, TG0: INGEN AVVIK

Bygningsdelen skal være tilnærmet ny, ikke vise tegn på slitasje og det skal være lagt frem dokumentasjon på faglig god utførelse. Det er ingen merknader til delen.



### TILSTANDSGRAD 1, TG1: MINDRE AVVIK

Bygningsdelen skal bare ha normal slitasje, og straktiltak skal ikke anses som nødvendig. Graden kan også brukes når delen er ny, men der dokumentasjon på faglig god utførelse mangler.



### TILSTANDSGRAD 2, TG2: VESENTLIGE AVVIK OG MINDRE AVVIK SOM ETTER NS 3600 GIR TG 2

Bygningsdelen skal enten ha feil utførelse, en skade eller symptomer på skade, sterk slitasje eller nedsatt funksjon. Graden gis når bygningsdelen trenger vedlikehold eller tiltak i nær fremtid. Graden skal også brukes når delen er gammel og det er grunn til å varsle om faren for skader på grunn av alderen, eller når det er grunn til å overvåke delen spesielt på grunn av fare for større skader eller følgeskader.

Ved avvik som ikke krever umiddelbare tiltak (ingen umiddelbar kostnad) så blir TG2 markert med en lysere farge.



### TILSTANDSGRAD 3, TG3: STORE ELLER ALVORLIGE AVVIK

Denne tilstandsgraden brukes ved kraftige tegn på forhold som man må regne med trenger utbedring straks eller innen kort tid. Det er påvist funksjonssvikt eller sammenbrudd.



### IKKE UNDERSØKT/IKKE TILGJENGELIG FOR UNDERSØKELSE

Det kan være avvik/skader som ikke er avdekket.

## Hva er et anslag på utbedringskostnad?

Hva det vil koste å utbedre rom eller bygningsdeler, er et forsiktig anslag basert på nåværende kvalitet, registrert avvik og angitte tiltak i rapporten. Anslaget er gitt på generelt grunnlag og må ikke forveksles med et pristilbud fra en håndverker. Det kan foreligge avvik og tiltak som ikke kommer frem av rapporten. Utbedringskostnad avhenger blant annet av personlige valg av og markedspris på materialer og tjenesteyter.

I rapporten skal det settes anslag for utbedringskostnad for TG3, og slikt anslag kan også gis ved TG2.



# Beskrivelse av eiendommen

Boligen fremstår generelt i god stand. Det bemerkes at fall mot sluk utenfor dusjsone på bad er mindre enn krav, samt avvik i forbindelse med veggplater i dusjsone på bad. Veggplater dette gjelder vil bli utskiftet før salg. Ut over dette og for nærmere opplysninger henvises til punkter i rapporten.

## Enebolig - Byggeår: 2019

### UTVENDIG

[Gå til side](#)

Taktekkingen er av betongtakstein. På grunn av snø er taktekkningen ikke visuelt besiktiget. Det anbefales en kontroll av taktekkningen etter snøtining. TG 1 er satt med grunnlag i alder. Nedløp og beslag er i metall. Ut over frostspreng i ett taknedløp ble det ikke registrert vesentlige avvik. Det anbefales utskifting av nedløp med frostspreng.

Veggene har bindingsverkskonstruksjon fra byggeår. Fasade har stående bordkledning og fasadeplater. Det ble ikke registrert vesentlige avvik på befaringsdagen, men overflatebehandling bør vurderes.

Takkonstruksjonen er en sperrekonstruksjon med innvendig kledde skråhimlinger og synlig mønedrager. Det er etablert luftespalter ved raft. Ved en visuell kontroll av innvendig tak ble det ikke registrert synlige avvik.

Bygningen har malte trevinduer med 3-lags glass. Vinduene fremstår med normal slitasje og funksjon.

Bygningen har ytterdører fra byggeår hvor verandadøren er med 3-lags glass. Det bemerkes en liten skade i dørblad på verandadøren, ellers normal slitasje og funksjon. Det må påregnes overflatebehandling av skade i dørbladet. Det er etablert en veranda mot sørøst med tilkomst fra stue i 2. etasje. Verandaen er oppført i tre og har rekkverk i metall og glass. Verandaen er oppført over bod og carport og har tettesjikt til ukjent type under gulvbord. Det opplyses at verandagulvet er

overflatebehandlet i 2024. Verandagulvet var snødekt på befaringsdagen og er ikke forsvarlig konntrollert. Ved en visuell kontroll av himlinger under verandaen ble det ikke registrert tegn til lekkasjer. Terrasseplatt ved hovedinngang var også snødekt på befaringsdagen. Det anbefales en kontroll av verandagulv og terrasseplatt etter snøtining. TG 1 er satt med grunnlag i alder.

### INNVEDIG

[Gå til side](#)

Innvendig er det gulv av parkett og fliser. Veggene har malte plater og tapet. Innvendige tak har malte plater. Innvendige overflater fremstår uten skader ut over normal slitasje.

Etasjeskiller er av trebjelkelag. Det ble ikke registrert vesentlige skjevheter/ujevnheter på innvendige gulv.

Bygget er utført med forskriftsmessig radonsperre og dokumentasjon foreligger.

Boligen har isolert stålpipe og vedovn på stue i 2. etasje. Det opplyses at vedovnen har normal funksjon.

Boligen har malt tretrapp i lukket utførelse.

Trappen fremstår i god stand.

Innvendig har boligen malte glatte dører. Dørene fremstår med normal funksjon.

[Gå til side](#)

### VÅTROM

#### Vaskerom

Aktuell byggeforskrift er teknisk forskrift 2017. Dokumentasjon: kontrollerklæringer.

Veggene har malte plater. Taket er malt. Vegger og tak fremstår uten skader.

Gulvet er flislagt og har elektriske varmekabler. Det ble målt ca 25mm fall mot sluk fra gulv ved dør. Gulvet fremstår med normalt fall og uten skader.

Det er plastsluk og smøremembran med dokumentert utførelse.

Rommet har servant, veggmontert toalett og opplegg for vaskemaskin. Bereder, sikringsskap og ventilasjonsagregat er også plassert i rommet.

Utstyr i rommet fremstår med normal funksjon.

Det er balansert ventilasjon. Ventilasjonen fremstår med normal funksjon.

Hulltaking er foretatt uten å påvise unormale forhold. Hulltaking er foretatt i hall.

#### Bad

Aktuell byggeforskrift er teknisk forskrift 2017. Dokumentasjon: kontrollerklæringer.

Veggene har baderomsplater. Taket er malt. Det registreres glipper i plateskjøt i dusjsone. Det bemerkes også at nedre kant av veggplater delvis ligger utenfor monteringsskinne i dusjsone. Det foreligger dokumentasjon på at det vil bli skiftet plater på veggene der dette er et problem. TG 1 settes da dette vil bli utbedret før salg.

Gulvet er flislagt og har elektriske varmekabler. Det er plastsluk og smøremembran med dokumentert utførelse.

Rommet har innredning med nedfelt servant, veggmontert toalett og dusjvegger/hjørne. Utstyr i rommet fremstår med normal funksjon.

Det er balansert ventilasjon. Ventilasjonen har normal funksjon.

Hulltaking er foretatt uten å påvise unormale forhold. Hulltaking er foretatt i soverom.

# Beskrivelse av eiendommen

## KJØKKEN

[Gå til side](#)

Kjøkkenet har innredning med glatte fronter. Benkeplaten er av laminat. Det er integrert kjøøl/fryseskap, oppvaskmaskin, induksjonstopp, stekeovn, vannstoppsystem og komfyrvakt. Det opplyses at utslagsvask og tilstøtende benkeplate er utskiftet i 2022. Innredningen fremstår med normal funksjon. Det er kjøkkenventilator med avtrekk ut. Avtrekk har normal funksjon.

## TEKNISKE INSTALLASJONER

[Gå til side](#)

Innvendige vannledninger er av plast (rør i rør). Det er besiktiget i rørskap som er etablert i vaskerom. Vannmåler er montert i rørskap. Stoppekran er etablert i vaskerom. Vannledninger med tilknyttet utstyr fremstår med normal funksjon. Det er avløpsrør av plast. Kloakk er luftet over tak. Avløp fremstår med normal funksjon. Boligen har balansert ventilasjon med ventilasjonsagregat etablert i vaskerom. Ventilasjonen fremstår med normal funksjon. Varmtvannstanken er på ca. 200 liter. Det er montert sentralstøvsuger og varmepumpe i boligen. Det opplyses at varmepumpen ble montert i 2023. Sikringssskap med automatsikringer er etablert i vaskerom. Det er etablert røykvarslere og brannslukkingsapparat i boligen.

## TOMTEFORHOLD

[Gå til side](#)

Det er ukjent byggegrunn. Dreneringen er fra 2019. Boligen er oppført over støpt plate på mark og dreneringen vil da kun være av sekundær betydning. Tomten var snødekt på befaringsdagen, men det opplyses at det ikke har vært noen problemer med overflatevann ved boligen. Boligen er oppført over støpt plate på mark med isolerte ringmurselementer. Utvendig runnmur var delvis snødekt, men det ble ikke registrert tegn til skader på synlige deler. Tomten var snødekt på befaringsdagen og er derfor ikke videre vurdert. Eiendommen ligger ikke innenfor ras eller flomutsatt område. Utvendige avløpsrør er av plast og er fra 2019. Det er offentlig avløp via private stikkledninger. Utvendige vannledninger er av plast (PEL) og er fra 2019. Det er offentlig vannforsyning via private stikkledninger. Det er ikke opplyst om avvik i forbindelse med utvendig vann og avløpsrør.

## Arealer

[Gå til side](#)

## Forutsetninger og vedlegg

[Gå til side](#)

### Lovlighet

[Gå til side](#)

#### Enebolig

- Det foreligger godkjente og byggemeldte tegninger, men det er avvik fra disse.

Vaskerom i 1. etasje er på byggemeldte tegninger benevnt som bod. Omgjøring av primærrom til sekundærrom er søknadspliktig og det fremkommer ikke om dette er gjort. Tegninger fremlagt av eier på befaringsdagen stemmer med dagens bruk.

# Sammendrag av boligens tilstand

## Fordeling av tilstandsgrader

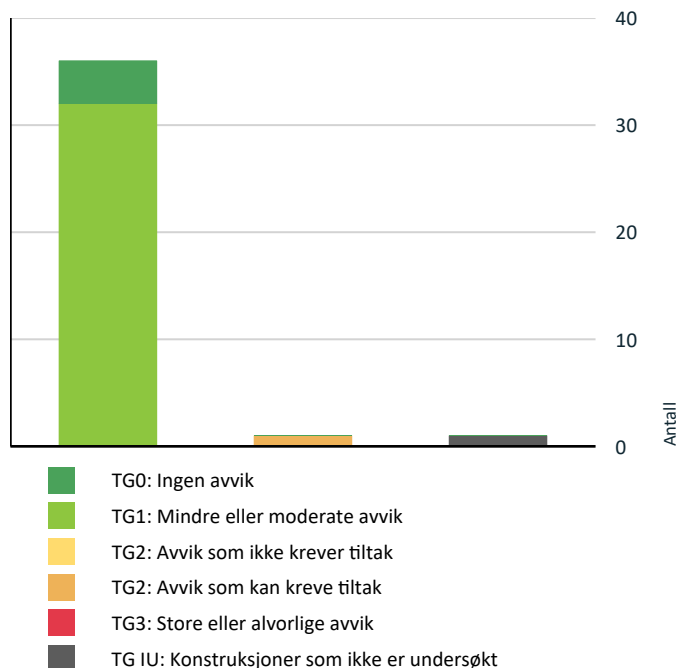

Vil du vite mer om tilstandsgrader? Se side 4.

## Spesielt for dette oppdraget/rapporten

- Grunnet snø på terreng, takteking og terrasser ble det ikke foretatt en forsvarlig kontroll av disse og tilstøtende konstruksjoner.

## Oppsummering av avvik

Vil du vite mer? Se på rommet eller bygningsdelen senere i rapporten.

### Enebolig

#### ! TG IU KONSTRUKSJONER SOM IKKE ER UNDERSØKT

! Tomteforhold > Terrengforhold

[Gå til side](#)

#### ! TG 2 AVVIK SOM KAN KREVE TILTAK

! Våtrom > 1.Etasje > Bad > Overflater Gulv

[Gå til side](#)



# Tilstandsrapport

## ENEBOLIG



**Byggeår**  
2019

**Anvendelse**  
Boligformål

**Standard**  
Normal standard

**Vedlikehold**  
Normalt vedlikehold

### Tilbygg / modernisering

2021	Modernisering	Byttet kran på bad.
2022	Modernisering	Byttet oppvaskkum med tilstøtende benkeplate på kjøkken.
2023	Modernisering	Montert varmepumpe.
2024	Modernisering	Beiset verandagulv. Satt opp leskur.

## UTVENDIG

### TG 1 Takteking

*Punktet må sees i sammenheng med Takkonstruksjon/Loft*

Taktekkingen er av betongtakstein. På grunn av snø er taktekkingen ikke visuelt besiktiget. Det anbefales en kontroll av taktekkingen etter snøtining. TG 1 er satt med grunnlag i alder.



### TG 1 Nedløp og beslag

Nedløp og beslag er i metall. Ut over frostspreng i ett taknedløp ble det ikke registrert vesentlige avvik. Det anbefales utskifting av nedløp med frostspreng.



# Tilstandsrapport



## TG 1 Veggkonstruksjon

Veggene har bindingsverkskonstruksjon fra byggeår. Fasade har stående bordkledning og fasadeplater. Det ble ikke registrert vesentlige avvik på befaringdagen, men overflatebehandling bør vurderes.



## TG 1 Takkonstruksjon/Loft

*Punktet må sees i sammenheng med Taktekking*

Takkonstruksjonen er en sperrekonstruksjon med innvendig kledde skråhimlinger og synlig mønedrager. Det er etablert luftespalter ved raft. Ved en visuell kontroll av innvendig tak ble det ikke registrert synlige avvik.

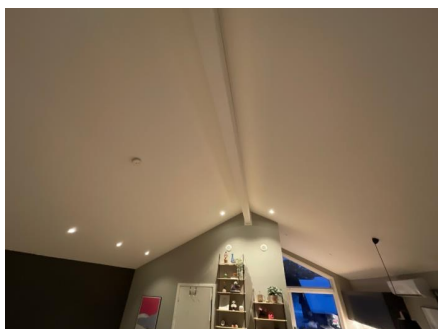

## TG 1 Vinduer

Bygningen har malte trevinduer med 3-lags glass. Vinduene fremstår med normal slitasje og funksjon.

# Tilstandsrapport



## TG 1 Dører

Bygningen har ytterdører fra byggeår hvor verandadøren er med 3-lags glass. Det bemerkes en liten skade i dørblad på verandadøren, ellers normal slitasje og funksjon. Det må påregnes overflatebehandling av skade i dørbladet.



## TG 1 Balkonger, terrasser og rom under balkonger

Det er etablert en veranda mot sørøst med tilkomst fra stue i 2. etasje. Verandaen er oppført i tre og har rekkverk i metall og glass. Verandaen er oppført over bod og carport og har tettesjikt av ukjent type under gulvbord. Det opplyses at verandagulvet er overflatebehandlet i 2024. Verandagulvet var snødekt på befaringsdagen og er ikke forsvarlig kontrollert. Ved en visuell kontroll av himlinger under verandaen ble det ikke registrert tegn til lekkasjer. Terrasseplatt ved hovedinngang var også snødekt på befaringsdagen. Det anbefales en kontroll av verandagulv og terrasseplatt etter snøtining. TG 1 er satt med grunnlag i alder.

# Tilstandsrapport



## INNSENDIG

### TG 1 Overflater

Innvendig er det gulv av parkett og fliser. Veggene har malte plater og tapet. Innvendige tak har malte plater. Innvendige overflater fremstår uten skader ut over normal slitasje.

### TG 1 Etasjeskille/gulv mot grunn

Etasjeskiller er av trebjelkelag. Det ble ikke registrert vesentlige skjevheter/ujevnheter på innvendige gulv.

### TG 0 Radon

Bygget er utført med forskriftsmessig radonsperre og dokumentasjon foreligger.

### TG 1 Pipe og ildsted

Boligen har isolert stålpipe og vedovn på stue i 2. etasje. Det opplyses at vedovnen har normal funksjon.



### TG 1 Innvendige trapper

Boligen har malt tretrapp i lukket utførelse. Trappen fremstår i god stand.

# Tilstandsrapport

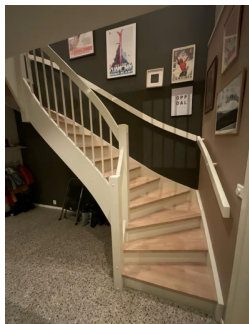

## TG 1 Innvendige dører

Innvendig har boligen malte glatte dører. Dørene fremstår med normal funksjon.



## VÅTROM

### 1.ETASJE > VASKEROM

#### Generell

Aktuell byggeforskrift er teknisk forskrift 2017. Dokumentasjon: kontrollerkjøringer.

### 1.ETASJE > VASKEROM

## TG 1 Overflater vegger og himling

Veggene har malte plater. Taket er malt. Vegger og tak fremstår uten skader.



### 1.ETASJE > VASKEROM

## TG 1 Overflater Gulv

Gulvet er flislagt og har elektriske varmekabler. Det ble målt ca 25mm fall mot sluk fra gulv ved dør. Gulvet fremstår med normalt fall og uten skader.

# Tilstandsrapport



## 1.ETASJE > VASKEROM

### TG1 Sluk, membran og tettesjikt

Det er plastsluk og smøremembran med dokumentert utførelse.



## 1.ETASJE > VASKEROM

### TG1 Sanitærutstyr og innredning

Rommet har servant, veggmontert toalett og opplegg for vaskemaskin. Bereder, sikringsskap og ventilasjonsagregat er også plassert i rommet. Utstyr i rommet fremstår med normal funksjon.



## 1.ETASJE > VASKEROM

### TG1 Ventilasjon

Det er balansert ventilasjon. Ventilasjonen fremstår med normal funksjon.

# Tilstandsrapport



## 1.ETASJE > VASKEROM

### TG 0 Tilliggende konstruksjoner våtrom

Hulltaking er foretatt uten å påvise unormale forhold. Hulltaking er foretatt i hall.



## 1.ETASJE > BAD

### Generell

Aktuell byggeforskrift er teknisk forskrift 2017. Dokumentasjon: kontrollerklæringer.

## 1.ETASJE > BAD

### TG 1 Overflater vegger og himling

Veggene har baderomsplater. Taket er malt. Det registreres glipper i plateskjøt i dusjsone. Det bemerkes også at nedre kant av veggplater delvis ligger utenfor monteringskinne i dusjsone. Det foreligger dokumentasjon på at det vil bli skiftet plater på veggene der dette er et problem. TG 1 settes da dette vil bli utbedret før salg.

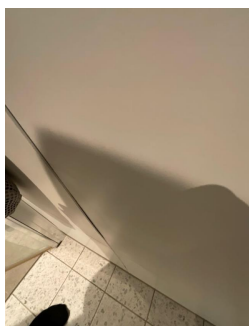

## 1.ETASJE > BAD

### TG 2 Overflater Gulv



# Tilstandsrapport

Gulvet er flislagt og har elektriske varmekabler.

## Vurdering av avvik:

- Det er mulighet for at det kan forekomme vannlekkasje på våtrommet hvor vann ikke vil gå til sluk.
- Det er påvist avvik i fallforhold til sluk i forhold til krav i forskrift på byggetidspunktet.
- Det er påvist avvik i krav til høydeforskjell/fall-løsning på våtrommet.

Det ble målt ca 25mm høydeforskjell fra gulv ved dør og frem til sluk i nedsenket dusjsone. Det ble målt ca 10mm fall frem til nedsenket dusjsone og lokalt fall i dusjsone. Dette er mindre enn kravet på minimum fall 1:100 utenfor dusjsone, uten at det er etablert oppkant med tettesjikt på 15mm ved dørterskel. Lokalt fall mot sluk i dusjsone. Det bemerkes stedvis noe misfarging i flisfuger, uten at dette har noen konstruksjonsmessig betydning.

## Konsekvens/tiltak

- Andre tiltak:

Som et forebyggende tiltak anbefales god tetting med silikon ved dørterskel. Silikon er ikke godkjent som varig tettesjikt.

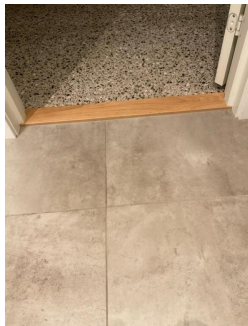
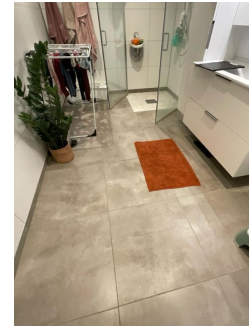

## 1.ETASJE > BAD

### TG1 Sluk, membran og tettesjikt

Det er plastsluk og smøremembran med dokumentert utførelse.



## 1.ETASJE > BAD

### TG1 Sanitærutstyr og innredning

Rommet har innredning med nedfelt servant, veggmontert toalett og dusjvegger/hjørne. Utstyr i rommet fremstår med normal funksjon.



# Tilstandsrapport



## 1.ETASJE > BAD

### TG 1 Ventilasjon

Det er balansert ventilasjon. Ventilasjonen har normal funksjon.

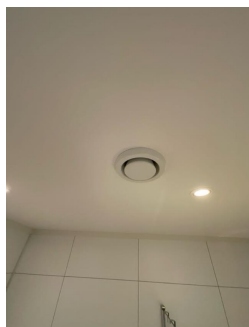

## 1.ETASJE > BAD

### TG 0 Tilliggende konstruksjoner våtrom

Hulltaking er foretatt uten å påvise unormale forhold. Hulltaking er foretatt i soverom.

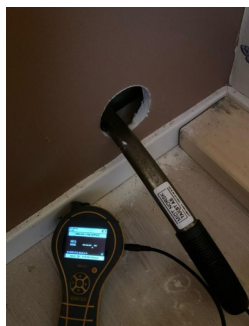

## KJØKKEN

## 2.ETASJE > STUE/KJØKKEN

### TG 1 Overflater og innredning

Kjøkkenet har innredning med glatte fronter. Benkeplaten er av laminat. Det er integrert kjøl/fryseskap, oppvaskmaskin, induksjonstopp, stekeovn, vannstoppssystem og komfyrvakt. Det opplyses at utslagsvask og tilstøtende benkeplate er utskiftet i 2022. Innredningen fremstår med normal funksjon.

# Tilstandsrapport

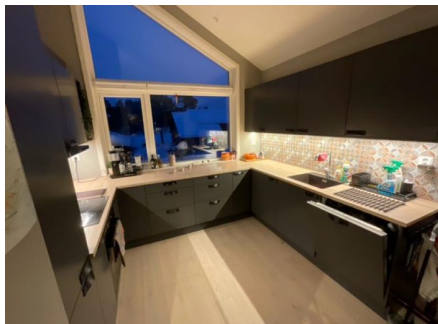

## 2.ETASJE > STUE/KJØKKEN

### TG1 Avtrekk

Det er kjøkkenventilator med avtrekk ut. Avtrekk har normal funksjon.

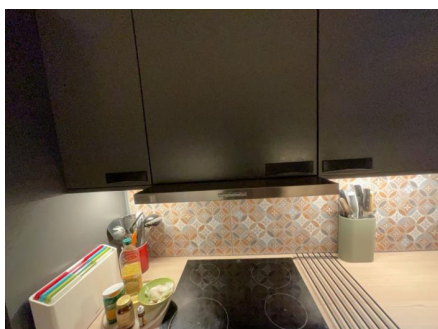

## TEKNISKE INSTALLASJONER

### TG1 Vannledninger

Innvendige vannledninger er av plast (rør i rør). Det er besiktiget i rørskap som er etablert i vaskerom. Vannmåler er montert i rørskap. Stoppekran er etablert i vaskerom. Vannledninger med tilknyttet utstyr fremstår med normal funksjon.

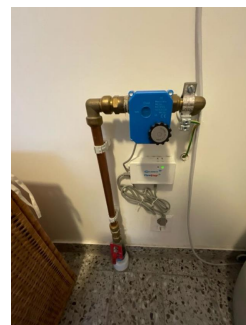

### TG1 Avløpsrør

Det er avløpsrør av plast. Kloakk er luftet over tak. Avløp fremstår med normal funksjon.

# Tilstandsrapport



## TG 1 Ventilasjon

Boligen har balansert ventilasjon med ventilasjonsagregat etablert i vaskerom. Ventilasjonen fremstår med normal funksjon.



## TG 1 Varmtvannstank

Varmtvannstanken er på ca. 200 liter.



## TG 1 Andre installasjoner

Det er montert sentralstøvsuger og varmepumpe i boligen. Det opplyses at varmepumpen ble montert i 2023.

# Tilstandsrapport

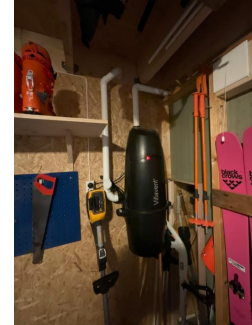

## TG1 Elektrisk anlegg

*Dette er en forenklet kontroll begrenset til de spørsmål og undersøkelser som forskrift til avhendingslova (tryggere bolighandel) § 2-18 inneholder. Dette kan ikke sammenlignes med en kontroll utført av offentlig myndighet (Det lokale eltilsyn) eller registrert elektrovirksomhet, og en bygnings sakkyndig har verken kompetanse eller lov til å foreta en slik kontroll.*

*Tilstandsgraden er vurdert ut fra den forenklete og begrensede kontrollen som forskriften inneholder. El-anlegget kan ha feil og mangler som en slik forenklet undersøkelse ikke vil avdekke. Vær derfor oppmerksom på denne risikoen, og søk videre veiledning eller få en fullstendig kontroll utført av registrert elektrovirksomhet.*

Sikringskap med automatsikringer er etablert i vaskerom.

1. Foreligger det eltilsynsrapport de siste 5 år, og det er ikke foretatt arbeid på anlegget etter denne, utenom retting av eventuelle avvik i eltilsynsrapport (dvs en el-tilsynsrapport uten avvik)?

**Nei**

### Spørsmål til eier

2. Når ble det elektriske anlegget installert eller sist gang totalt rehabilitert (årstall)? Med totalt rehabilitert menes fullstendig utskiftet anlegg fra inntakssikring og videre.

**2019**

3. Er alle elektriske arbeider/anlegg i boligen utført av en registrert elektroinstallasjonsvirksomhet?

**Ja El. Inst Oppdal AS**

4. Er det elektriske anlegget utført eller er det foretatt tilleggsarbeider på det elektriske anlegget etter 1.1.1999?

**Ja**

Eksisterer det samsvarserklæring?

**Ja**

**Samsvarserklæring ligger i sikringskap.**

5. Foreligger det kontrollrapport fra offentlig myndighet – Det Lokale Eltilsyn (DLE) eller eventuelt andre tilsvarende kontrollinstanser med avvik som ikke er utbedret eller kontrollen er over 5 år?

**Nei**

6. Forekommer det ofte at sikringene løses ut?

**Nei**

7. Har det vært brann, brannpilløp eller varmgang (for eksempel termiske skader på deksler, kontaktpunkter eller lignende) i boligens elektriske anlegg?

**Nei**

### Generelt om anlegget

8. Er det tegn til at det har vært termiske skader (tegn på varmgang) på kabler, brytere, downlights, stikkontakter og elektrisk utstyr? Sjekk samtidig tilstanden på elektrisk tilkobling av varmtvannsbereder, jamfør eget punkt under varmtvannstank

**Nei**

9. Er der synlig defekter på kabler eller er disse ikke tilstrekkelig festet?

**Nei**

### Inntak og sikringskap

Er det tegn på at kabelinnføringer og hull i inntak og sikringskap ikke er tette, så langt dette er mulig å sjekke uten å fjerne kapslinger?

# Tilstandsrapport

10.  
**Nei**
11. Finnes det kursfortegnelse, og er den i samsvar med antall sikringer?  
**Ja**
12. Foreta en helhetsvurdering av det elektriske anlegget, dets alder, allmenne tilstand og fare for liv og helse. Bør det elektriske anlegget ha en utvidet el-kontroll?  
**Nei**

## Generell kommentar

Info: Dette er en forenklet kontroll begrenset til de spørsmål og undersøkelser som forskrift til avhendingslova (tryggere bolighandel) § 2-18 inneholder. Dette kan ikke sammenlignes med en kontroll utført av offentlig myndighet (Det lokale eltilsyn) eller registrert elektrovirksomhet, og en bygningsakkyndig har verken kompetanse eller lov til å foreta en slik kontroll. Tilstandsgraden er vurdert ut fra den forenklete og begrensede kontrollen som forskriften inneholder. El-anlegget kan ha feil og mangler som en slik forenklet undersøkelse ikke vil avdekke. Vær derfor oppmerksom på denne risikoen, og søk videre veiledning eller få en fullstendig kontroll utført av registrert elektrovirksomhet.



## TG 0 Branntekniske forhold

*Dette er en forenklet kontroll begrenset til de spørsmål som fremkommer under. Tilstandsgraden er basert på retningslinjer til disse spørsmålene i bransjestandarden NS3600. Dette kan ikke sammenlignes med en fullstendig kontroll av branntekniske forhold av offentlig myndighet, eller en vurdering av boligens branntekniske forhold eller prosjektering fra en rådgiver med spesialkompetanse. En bygningsakkyndig har verken kompetanse til å gi slik veiledning eller lov til å foreta en slik kontroll.*

*Tilstandsgraden er vurdert ut fra den forenklete og begrensede kontrollen. Det kan være feil og mangler om branntekniske forhold som en slik forenklet undersøkelse ikke vil avdekke. Vær derfor oppmerksom på denne risikoen, og søk videre veiledning eller rådgivning.*

Det er etablert røykvarslere og brannslukkingsapparat i boligen.

1. Er det mangler for brannslukningsutstyr i boligen iht. forskriftskrav på søknadstidspunktet, men minst Byggeforskrift 1985?  
**Nei**
2. Er det skader på brannslukkingsutstyr eller er apparatet eldre enn 10 år?  
**Nei**
3. Er det mangler på røykvarslere i boligen iht. forskriftskrav på søknadstidspunktet, men minst Byggeforskrift 1985?  
**Nei**
4. Er det skader på røykvarslere?  
**Nei**

# Tilstandsrapport



## TOMTEFORHOLD

### Byggegrunn

Det er ukjent byggegrunn.

### TG 1 Fuksikring og drenering

Dreneringen er fra 2019. Boligen er oppført over støpt plate på mark og dreneringen vil da kun være av sekundær betydning. Tomten var snødekt på befaringsdagen, men det opplyses at det ikke har vært noen problemer med overflatevann ved boligen.

### TG 1 Grunnmur og fundamenter

Boligen er oppført over støpt plate på mark med isolerte ringmurselementer. Utvendig runnmur var delvis snødekt, men det ble ikke registrert tegn til skader på synlige deler.



### TG IU Terrengforhold

Tomten var snødekt på befaringsdagen og er derfor ikke videre vurdert. Eiendommen ligger ikke innenfor ras eller flomutsatt område.

#### Vurdering av avvik:

- Tomten er snødekt og derfor ikke nærmere vurdert.

#### Konsekvens/tiltak

- Det bør foretas nærmere undersøkelser av tomta når den er snøfri.

### TG 1 Utvendige vann- og avløpsledninger

Utvendige avløpsrør er av plast og er fra 2019. Det er offentlig avløp via private stikkledninger. Utvendige vannledninger er av plast (PEL) og er fra 2019. Det er offentlig vannforsyning via private stikkledninger. Det er ikke opplyst om avvik i forbindelse med utvendig vann og avløpsrør.



# Arealer, byggetegninger og brannceller

Standard gjeldende fra 01.01.2024

Arealmålinger og arealoppsett er basert på Norsk standard 3940:2023 Areal- og volum-beregninger av bygninger. Arealet gjelder for tidspunktet da boligen ble målt

## Hva er måleverdig areal?

Arealet i rommet må ha minst 1,90 m fri høyde over gulvet og minst bredde på 0,60 m. Et loft med skråtak vil for eksempel bare få registrert målbart areal der høyden er minst 1,90 m og bredden minst 0,60 m. Rommet må ha dør eller luke, og gangbart gulv.

## Hva er bruksareal?

$$\text{BRA} = \text{BRA-i} + \text{BRA-e} + \text{BRA-b}$$

Bruksarealet for bygningen er bruttoarealet minus arealet som optas av yttervegger.

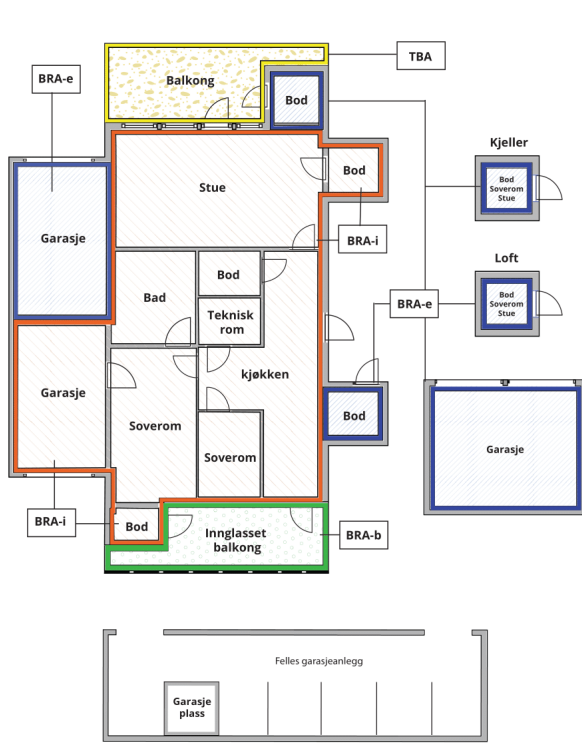

Internt bruksareal (BRA-i)	Arealet innenfor boenheten(e)
Eksternt bruksareal (BRA-e)	Arealet av alle rom utenfor boenheten(e) og som tilhører denne, slik som for eksempel boden
Innglasset balkong mv (BRA-b)	Arealet av innglasset balkong, veranda eller altan når denne er tilknyttet boenheten(e)
Terrasse- og balkongareal (TBA)	Arealet av terrasser, åpne balkonger og åpen altan tilknyttet boenheten(e)

**Gulvareal (GUA)** Er sum av BRA (bruksareal) og ALH (areal med lav takhøyde).  
Areal med lav takhøyde (ALH) er ikke måleverdig areal, som skyldes skråtak og lav himlingshøyde.

GUA kan opplyses i markedsføring der det er aktuelt for den konkrete boligen og kun sammen med BRA-i, for eksempel der gulvflaten har en verdi og har funksjon ved møblering og bruk av rommene. Ikke innredet areal som kaldloft, måles og oppgis normalt ikke.

## Arealet kan ikke alltid fastsettes nøyaktig

Areal kan være komplisert eller umulig å måle opp nøyaktig fordi det er vanskelig å fastslå tykkelsen på innervegger, skjevheter i og utforming av bygningskonstruksjoner som karnapp, buer og vinkler som ikke er rette, åpne rom over flere etasjer og så videre.

Eiendommens markedsverdi kan ikke baseres på en matematisk beregning basert på antall kvadratmeter opplyst i rapporten. Opplysninger om areal kan altså ikke alene benyttes for å beregne eiendommens verdi.

## Den bygningsakkyndige kan avdekke eventuelle bruksendringer og avvik i branncelleindeling

Den bygningsakkyndige ser på byggetegninger hvis de er tilgjengelige og dette er en del av oppdraget, og vurderer bruken av boligen opp mot tegningene. Hvis den bygningsakkyndige avdekker at en bolig ikke ser ut til å være delt opp i brannceller etter kravene i byggt teknisk forskrift på befaringstidspunktet, skal det opplyses om dette.

Reglene om bruksendring og brannceller kan være kompliserte. Søk videre faglige råd om rapporten ikke gir deg svar. Den bygningsakkyndige kan ikke vurdere og svare på alle spørsmål, og kan heller ikke vite om kommunen kan gi unntak for kravene som gjelder. [Vil du vite mer?](#)

## Om brannceller

En branncelle er hele eller avgrensede deler av en bygning hvor en brann fritt kan utvikle seg uten at den kan spre seg til andre bygninger eller andre deler av bygningen i løpet av en fastsatt tid.

## Om bruksendring

Bruksendring er å endre bruken av et rom fra en tillatt bruk til en annen. Dette kan kreve søknad og tillatelse, for eksempel hvis du endrer et rom fra bod til soverom eller arbeidsrom, eller hvis du endrer en bolig til to separate boliger.

Rom for varig opphold har krav til takhøyde, romstørrelse, rømningsvei og lysforhold som må være oppfylt. Du kan søke kommunen om unntak for kravene, men kan ikke regne med å få unntak for krav som går på helse og sikkerhet, for eksempel krav til rømningsvei.

Bruksendring som krever godkjenning, og som ikke er søkt bruksendret, er ulovlig. Kommunen kan etter plan- og bygningsloven kapittel 32 forfølge overtredelser. Kommunen kan pålegge deg å avslutte den ulovlige bruken, eventuelt å rette eller tilbakeføre rommet til godkjent bruk.



# Arealer

## Enebolig

### Ny arealstandard

Etasje	Bruksareal BRA m <sup>2</sup>			SUM	Terrasse- og balkongareal (TBA)
	Internt bruksareal (BRA-i)	Eksternt bruksareal (BRA-e)	Innglasset balkong (BRA-b)		
1.Etasje	53	10		63	10
2.Etasje	53			53	29
<b>SUM</b>	<b>106</b>	<b>10</b>			<b>39</b>
<b>SUM BRA</b>	<b>116</b>				

### Romfordeling

Etasje	Internt bruksareal (BRA-i)	Eksternt bruksareal (BRA-e)	Innglasset balkong (BRA-b)
1.Etasje	Hall , Vaskerom , Soverom , Soverom 2, Bad	Bod	
2.Etasje	Stue/kjøkken , Soverom		

### Kommentar

### Lovlighet

#### Byggetegninger

Det foreligger godkjente og byggemeldte tegninger, men det er avvik fra disse.

*Kommentar:* Vaskerom i 1. etasje er på byggemeldte tegninger benevnt som bod. Omgjøring av primærrom til sekundærrom er søknadspliktig og det fremkommer ikke om dette er gjort. Tegninger fremlagt av eier på befaringsdagen stemmer med dagens bruk.

#### Brannceller

Er det påvist synlige tegn på avvik i branncelleinndeling ut ifra dagens byggeteknisk forskrift?

Ja  Nei

#### Nyere håndverkstjenester

Er det ifølge eier utført håndverkstjenester på boligen siste 5 år?

Ja  Nei

*Kommentar:* Se tilbygg/modernisering.

#### Krav for rom til varig opphold

Er det påvist avvik i forhold til rømningsvei, dagslysflate eller takhøyde?

Ja  Nei

*Kommentar:*

## Total fordeling mellom P-ROM og S-ROM

Tabellen under viser fordelingen av P-ROM og S-ROM etter veiledningen til NS 3940: 2012. Dette er til informasjon og til sammenligning. Tallene er omtrentlige, kan avvike fra faktiske målinger og er ikke juridisk bindende

	P-ROM( m2)	S-ROM( m2)
<b>Enebolig</b>	106	10

# Befarings - og eiendomsopplysninger

## Befaring

Dato	Til stede	Rolle
07.1.2025	Tor Gunnar Uv	Takstingeniør
	Annika Maria Kristina Malmer og Stein Ove Jensen	Kunde

## Matrikkeldata

Kommune	gnr.	bnr.	fnr.	snr.	Areal	Kilde	Eieforhold
5021 OPPDAL	24	48		0	722.7 m <sup>2</sup>	BEREGNET AREAL (Ambita)	Eiet

### Adresse

Neslevegen 2

### Hjemmelshaver

Malmer Annika Maria Kristina, Jensen Stein Ove

## Siste hjemmelsovergang

Kjøpesum	År
3 450 000	2020

# Kilder og vedlegg

## Dokumenter

Beskrivelse	Dato	Kommentar	Status	Sider	Vedlagt
Egenerklæring	11.01.2025		Gjennomgått	5	Nei
Ordrebekreftelse	02.01.2025		Gjennomgått	1	Nei
Kommunal informasjon	07.01.2025		Gjennomgått	17	Nei

# Tilstandsrapportens avgrensninger

## STRUKTUR•REFERANSENIVÅ•TILSTANDSGRADER

- Rapporten er basert på innholds krav i Forskrift til avhendingslova (tryggere bolighandel). Formålet er å gi en tilstandsanalyse til bruk for den som bestiller og/eller i et salg til forbruker, og ikke for andre tredjeparter. Rapportens omfang, struktur, metode og begrepsbruk følger i hovedsak Norsk Standard NS 3600:2018 (Teknisk tilstandsanalyse ved omsetning av bolig), samt Takstbransjens retningslinjer ved tilstandsrapportering for boliger og Takstbransjens retningslinjer for arealmåling.
- Tilbakeholdt eller uriktig informasjon som har betydning for vurderingen, er ikke bygningssakkyndiges ansvar. Rapporten beskriver avvik, altså en tilstand som er dårligere enn referansenivået. Rapporten framhever normalt ikke positive sider ved boligen ut over det som fremgår av tilstandsgradene.
- Tilstanden angis i rapporten og gir uttrykk for en gitt forventet tilstand blant annet vurdert ut fra alder og normal bruk slik:

i) **Tilstandsgrad 0, TG0:** Ingen avvik eller skader. I tillegg må bygningsdelen være tilnærmet ny, mindre enn 5 år, og det foreligger dokumentasjon på faglig god utførelse.

ii) **Tilstandsgrad 1, TG1:** Mindre avvik. Normal slitasje. Strakstiltak ikke nødvendig. TG1 kan gis når bygningsdelen er tilnærmet ny og det ikke foreligger dokumentasjon på faglig god utførelse.

iii) **Tilstandsgrad 2, TG2:** Vesentlige avvik, og mindre avvik som etter NS 3600 gir TG 2, men som ikke nødvendigvis krever umiddelbare tiltak. I denne rapporten kan TG2 i Rapportsammendrag være inndelt i TG2 som krever tiltak og de som ikke krever umiddelbare tiltak. Konstruksjonen har normalt enten feil utførelse, en skade eller symptomer på skade, sterk slitasje eller nedsatt funksjon. Vedlikehold eller tiltak trengs i nær fremtid, det er grunn til å varsle fare for skader på grunn av alder eller overvåke spesielt på grunn av fare for større skade eller følgeskade. For skjulte konstruksjoner vil alder i seg selv være et symptom som kan gi TG2. For synlige konstruksjoner kan alder sammen med andre symptomer og momenter gi TG2. Avvik under TG2 kan gis sjablongmessig anslag.

iv) **Tilstandsgrad 3, TG3:** Store eller alvorlige avvik. Kraftige symptomer på forhold som man må regne med trenger utbedring straks eller innen kort tid. Påvist funksjonssvikt eller sammenbrudd. Avvik under TG3 skal gis sjablongmessig anslag.

v) **Tilstandsgrad TGiU:** Ikke undersøkt/ikke tilgjengelig for undersøkelse.

- Ved TG0 og TG1 gis det normalt ingen begrunnelse for valg av tilstandsgrad, fordi bygningen eller bygningsdelen da bare har normal slitasje. For anbefalte tiltak ved TG2 og TG3 må bruker av rapporten vurdere om tiltakene er nødvendige og lønnsomme. Hva det vil koste å utbedre rom eller bygningsdeler er et sjablongmessig anslag basert på registrert avvik og angitte tiltak i rapporten. Anslaget er gitt på generelt grunnlag og basert på erfaringstall i seks intervaller, og kan ikke forveksles med en konkret vurdering og tilbud fra en entreprenør eller håndverker. Det må eventuelt innhentes tilbud for en nærmere undersøkelse, og konkret og nøyaktig vurdering av utbedringskostnad. Kostnader til ikke oppdagede avvik/utbedringer/feil kan forekomme. Utbedringskostnad avhenger av personlige preferanser og markedspris på materialer og tjenesteyter.

## PRESISERINGER

- Avvik vurderes ut fra tekniske forskrifter på godkjenningstidspunktet for bygget. Noen bygningsdeler vurderes

etter gjeldende teknisk forskrift på befaringstidspunktet. Dette gjelder blant annet:

i) Bad, vaskerom (våtrom)

ii) Forhold rundt brann, rømming, sikkerhet, for eksempel rekkverkshøyder/åpninger, ulovlige bruksendringer, brannceller mv.

- For skjulte konstruksjoner slik som vann og avløp uten dokumentasjon, er kvalitet og alder vurdert.

- Fastmonterte installasjoner, for eksempel innfelt belysning (downlights), demonteres ikke for å sjekke dampspærren bak. Dette av hensyn til bygningssakkyndiges kompetanse og risikoen for skade.

- Kontroll av fukt i konstruksjonen ved hulltaking i bad og vaskerom (våtrom), rom under terreng (kjelleretasje, underetasje og sokkeletasje) eller andre bygningsdeler skjer etter eiers aksept. Hulltaking av våtrom og rom under terreng kan unntaksvis unnlates, se Forskrift til Avhendingsloven.

- Kontroll av romfunksjoner for P-ROM utføres kun når det ikke foreligger godkjente og byggemeldte tegninger, eller når tegninger ikke stemmer med dagens bruk.

- Bygningssakkyndig gir en forenklet vurdering av branntekniske forhold og elektriske installasjoner i boligen dersom det er mer enn fem år siden sist boligen hadde el-tilsyn. Bygningssakkyndig kan anbefale å konsultere offentlige myndigheter eller kvalifisert elektrofaglig fagperson ved behov for grundigere undersøkelser.

## TILLEGGSENDERSØKELSER

Etter avtale kan tilstandsanalysen utvides til også å omfatte tilleggssundersøkelser utover minimumskravet i forskriften.

## BEFARINGEN

Rapporten gir en vurdering av byggverk og bygningsdeler som bygningssakkyndig har observert, og som fremkommer av Forskrift til avhendingsloven. Rapporten er likevel ingen garanti for at det ikke kan finnes skjulte feil, skader og mangler. NS 3600:2018 (Teknisk tilstandsanalyse ved omsetning av bolig) har undersøkelsesnivå fra 1 til 3, der undersøkelsesnivå 1 er det laveste og baseres på visuell observasjon. Rapporten baseres på undersøkelsesnivå 1 med få unntak (våtrom og rom under terreng). I praksis betyr dette at gjennomføringen av befaringen begrenses som følger:

- Det utføres kun visuelle observasjoner på tilgjengelige flater uten fysiske inngrep (f.eks. riving).

- Flater som er skjult av snø eller på annen måte ikke er tilgjengelig eller skjult, blir ikke kontrollert. Det foretas ikke funksjonssprøving av bygningsdeler, som isolasjon, piper, ventilasjon, el. anlegg, osv.

- Det gis ingen vurdering av boligens tilbehør, hvite- og brunevarer og annet inventar. Dette gjelder også integrert tilbehør.

- Inspisering av yttertak er basert på det som er synlig, normalt på insiden fra loftet og utvendig fra stige/bakkenivå. Befaring av tak må være sikkerhetsmessig forsvarlig for å kunne gjennomføres.

- Stikkprøvetakninger er utvalgt tilfeldig og kan innebære kontroll under overflaten med spiss redskap eller lignende.

# Tilstandsrapportens avgrensninger

## UTTRYKK OG DEFINISJONER

- Tilstand: Byggverkets eller bygningsdelens tekniske, funksjonelle eller estetiske status på et gitt tidspunkt.
- Symptom: Observerbart forhold som gir indikasjon på hvilken tilstand et byggverk eller en bygningsdel befinner seg i. Benyttes ved beskrivelse av avvik.
- Skadegjørere: Zoologiske eller biologiske skadegjørere, i hovedsak råte, sopp og skadedyr.
- Fuktøk: Overflatesøk med egnet søkeutstyr (fuktindikator) eller visuelle observasjoner.
- Fuktmåling: Måling av fuktinnhold i materiale eller i bakenforliggende konstruksjon ved bruk av egnet måleutstyr (blant annet hammerelektrode og pigger).
- Utvidet fuktøk (hulltaking): Boring av hull for inspeksjon og fuktmåling i risikoutsatte konstruksjoner, primært i tilstøtende vegger til bad, utforede kjellervegger og eventuelt i oppforede kjellergulv.
- Normal slitasjegrade: Forventet nedsliting av materiale i overflaten som er basert på enkle visuelle observasjoner. Kan vurderes sammen med bygningsdelens alder.
- Forventet gjenværende brukstid: Anslått tid et byggverk eller en del av et byggverk fortsatt vil være tjenlig for sitt formål (NS3600, Termer og definisjoner punkt 3.9)

## AREALBEREGNING FOR BOENHETER

- Areal fastsettes etter Forskrift til avhendingsloven og Norsk Standard 3940 Areal- og volum-beregninger av bygninger fra 2023.
- Areal oppgis i hele kvadratmeter i rapporten, og gjelder for det tidspunkt oppmålingen fant sted.
- Bruksareal (BRA) er det måleverdige arealet som er innenfor omsluttete vegger målt i gulvhøyde (bruttoareal minus arealet som opptas av yttervegger). I tillegg til gulvhøyde gjelder regler om fri bredde for at arealet skal være måleverdig, med betydning for BRA av for eksempel loft med skråtak. BRA består av internt bruksareal (BRA-i), eksternt bruksareal (BRA-e) og innglasset balkong mv (BRA-b). Terrasse- og balkongareal (TBA) opplyses der tilstandsrapporten skal benyttes i boligomsetningen og der det er aktuelt. I tillegg kan gulvareal (GUA) og areal med lav takhøyde (ALH) opplyses sammen med BRA der det er aktuelt og en del av oppdraget. Rom skal ha atkomst og gangbart gulv for å kunne regnes som BRA/måleverdig areal.
- Arealet måles og oppgis dersom arealet oppfyller krav til måleverdighet, slik som at arealet må ha minst en bredde på 0,6m og minst en høyde på 1,9 m osv. Et rom kan være i strid med teknisk forskrift og mangle godkjenning hos kommunen for den aktuelle bruken, uten at dette får betydning for om arealet måles og oppgis i tilstandsrapporten. Når arealet måles tas det ikke hensyn til om arealet er lovlig oppført eller om bruken er lovlig, bruksendringer, lysforhold eller andre sikkerhetsmangler.
- Eiendommens markedsverdi kan ikke baseres på en rent matematisk beregning i forhold til antall kvadratmeter opplyst i rapporten. Opplysninger om areal kan altså ikke alene benyttes for beregning av eiendommens verdi.

- Rom som ligger utenfor boenheten, men som eier har påvist og/eller opplyst at tilhører boenheten, er oppmålt og inkludert i BRA-e. Det er ikke fremvist dokumentasjon på at rommet tilhører boenheten, med mindre dette er angitt særskilt. Rom utenfor boenheten kan omdisponeres av borettslaget/sameiet og dette kan påvirke boligens BRA. Vær oppmerksom på at NS 3940:2023 og eierseksjonsloven har ulik definisjon av fellesareal. Ved arealmåling gjelder NS 3940:2023 som definerer fellesareal slik: "Delen av bygning som brukes av to eller flere bruksenheter eller til bygningens forvaltning, drift eller vedlikehold.
- I en overgangsperiode skal rapporter som benyttes i boligomsetningen eller dersom det er en del av oppdraget også opplyse om fordelingen mellom P-ROM og S-ROM med utgangspunkt i definisjonene som fremkommer av veiledningen til Norsk Standard 3940 Areal- og volum-beregninger av bygninger fra 2012. Fordelingen mellom P-ROM og S-ROM er basert på veiledningen og bygningssakkyndiges eget skjønn. P-ROM er måleverdige rom som benyttes til kort eller langt opphold. S-ROM er måleverdige rom som benyttes til lagring, og tekniske rom. Bruken av et rom på befaringstidspunktet har betydning for om rommet defineres som P-ROM eller S-ROM. Dette betyr at rommet både kan være i strid med teknisk forskrift og mangle godkjenning i kommunen for den aktuelle bruken, uten at dette vil få betydning for valg av arealkategori.
- Se øvrig informasjon om areal i rapporten, Norsk Standard 3940 (2012 og 2023) og veiledningen til disse.

## PERSONVERN

iVerdi AS, bygningssakkyndig og takstforetaket behandler personopplysninger som bygningssakkyndig trenger for å kunne utarbeide rapporten. Personvernerklæring med informasjon om bruk av personopplysninger og dine rettigheter finner du her [Personvernerklæring - iVerdi](#)

## DELING AV PERSONOPPLYSNINGER FOR TRYGGERE BOLIGHANDEL OG MULIG RESERVASJON

Norsk takst og deres samarbeidspartnere benytter personopplysninger fra rapporten for analyse- og statistikkformål, samt utvikling og drift av produkter og tjenester for takstbransjen og andre aktører i bolig-omsetningen. Les mer om dette og hvordan du kan reservere deg på <https://www.norsktakst.no/norsk/om-norsk-takst/personvernerklæring/reservasjon/>

Vendu lager en boliganalyse basert på opplysninger fra rapporten. Les mer om dette og hvordan du kan reservere deg her: <https://samtykke.vendu.no/VE3458>

## KLAGEORDNING FOR FORBRUKERE

Er du som forbruker misfornøyd med bygningssakkyndiges arbeid eller opptreden ved taksering av bolig eller fritidshus, se [www.takstklagenemnd.no](http://www.takstklagenemnd.no) for mer informasjon