

aktiv.

Ekregaten 7, 5036 BERGEN

**Sandviken - Lekker total oppusset
3-roms toppleilighet - nærhet til
"alt". Strøken og ubebodd.**



Partner / Eiendomsmegler MNEF

Morten Christoffer Tøsdal

Mobil 982 20 602

E-post morten.tosdal@aktiv.no

Aktiv Eiendomsmegling Laguneparken

Laguneveien 7, 5239 Rådal. TLF. 55 11 47 70

Nøkkelinformasjon

Prisant.: Kr 3 850 000,-
Omkostn.: Kr 97 600,-
Total ink omk.: Kr 3 947 600,-
Felleskostn.: Kr 2 400,-
Selger: May Beate Sandvik

Salgsobjekt: Eierseksjon
Eierform: Eierseksjon
Byggeår: 1900
BRA-i/BRA Total 51/51 kvm
Tomtstr.: 120.7 m²
Soverom: 1
Antall rom: 2
Gnr./bnr. Gnr. 168, bnr. 529
Snr. 6
Oppdragsnr.: 1506240075

Velkommen til Ekregaten 7!

Aktiv Eiendomsmegling v/Morten Tøsdal har gleden av å presentere Ekregaten 7! Lys og moderne toppleilighet med sentral beliggenhet i Sandviken

Total oppusset i 2024
Eksklusivt design
Ubebodd og strøken leilighet
2 soverom
Åpen stue- og kjøkkenløsning
Flott utsikt
Nærhet til "alt"
Søndagåpen butikk 80 m. fra døren
160 meter til Busstopp
Ca. 15 min gåtur til sentrum

Velkommen til visning! - husk påmelding hos megler



Innhold

Velkommen	2
Om eiendommen	20
Tilstandsrapport	32
Egenerklæring	45
Nabolagsprofil	50
Forbrukerinformasjon	67
Budskjema	68

Plantegning

4. etasje

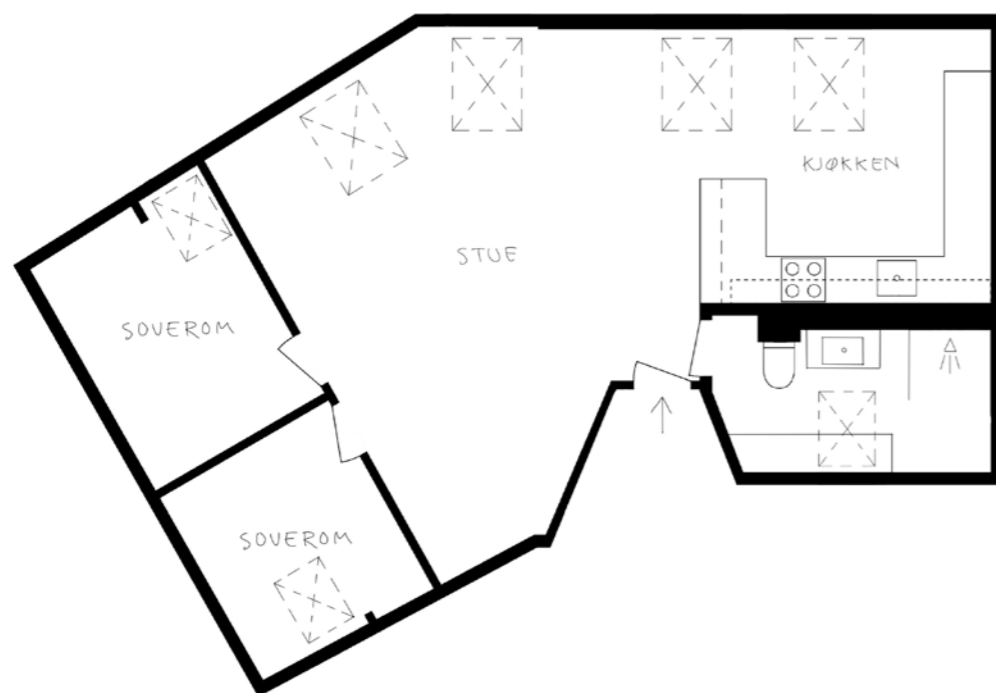

BARK
FOTO

TEGNINGEN ER EN ILLUSTRASJON AV PLANLØSNING; AVVIK KAN FOREKOMME. FOTO: TERJE ARNTSEN



Toppleilighet med sentral beliggenhet i Sandviken

Plantegningen er ikke i målestokk og noe avvik kan forekomme.
Megler/selger tar ikke ansvar for evt. feil.

STUE



Stuen er en del av den åpne løsningen mot kjøkkenet og har en lun og hyggelig atmosfære.

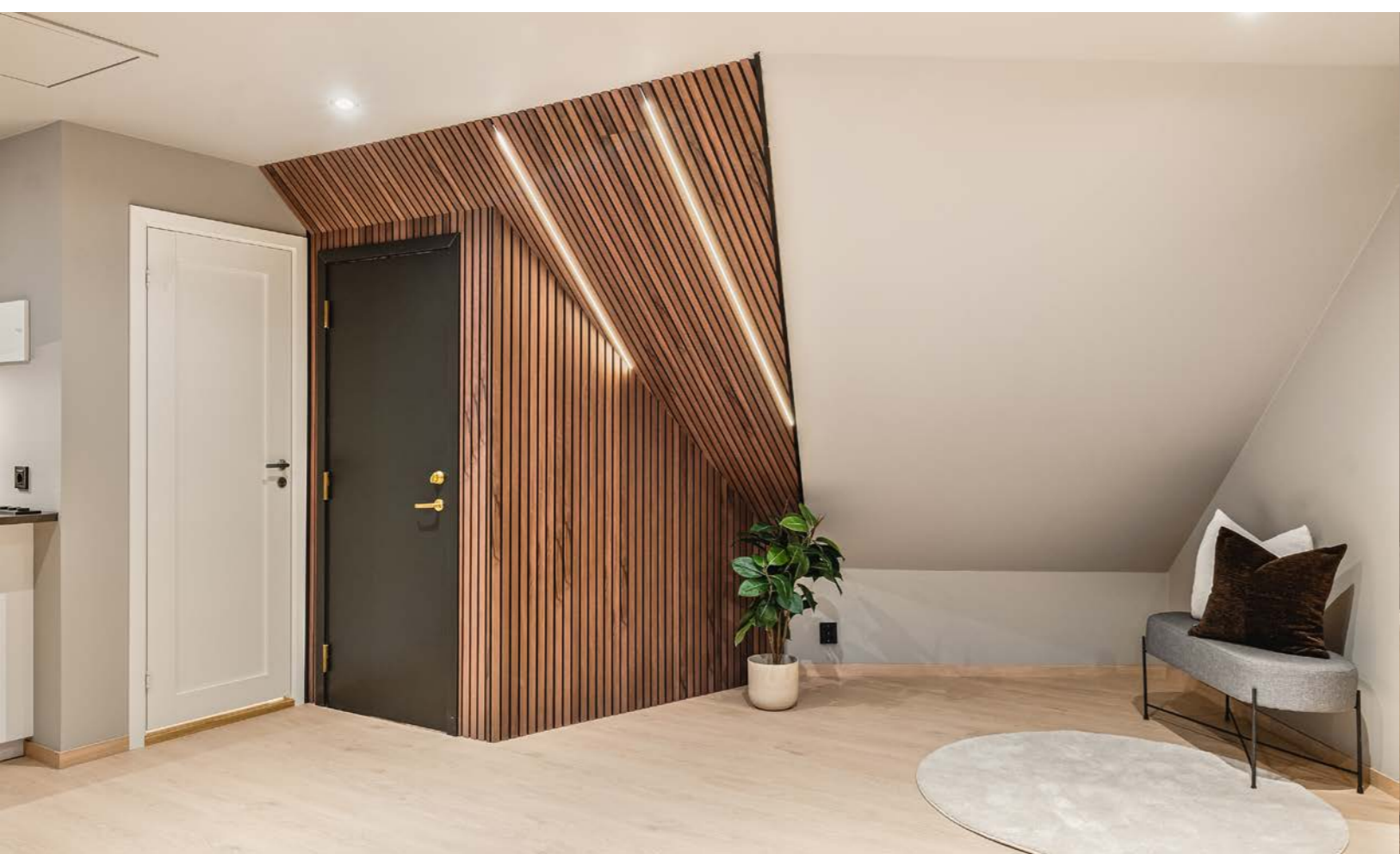
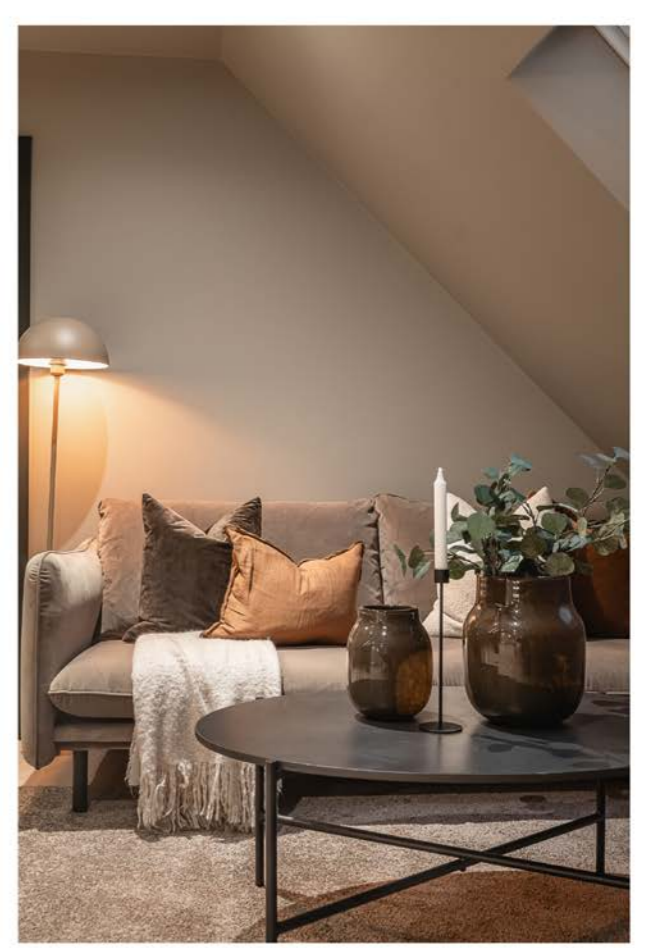

KJØKKEN



Kjøkkenet er moderne og funksjonelt innredet med slette fronter, en stilren laminat benkeplate og eksklusive detaljer.



BAD





Soverom
Leiligheten har 2 soverom og har plass til seng og garderobeløsning. Behagelig og avslappende atmosfære



Et hjem er mer verdt enn et hus, og et hus er mer enn bare vegger.

Det er et sted for å skape gode minner preget av trivsel,
omsorg og trygghet.

For oss som jobber med folks hjem hver eneste dag, er det
naturlig å engasjere oss sammen med SOS-barnebyer for
å gi flere barn et trygt og godt hjem.

For hvert hjem vi formidler, gir vi derfor 100 kroner til
SOS-barnebyers arbeid.

aktiv. +  **SOS
BARNEBYER**

Om eiendommen

Om boligen

Areal

BRA - i: 51 m²

BRA totalt: 51 m²

Bruksareal fordelt på etasje

4. etasje

BRA-i: 51 m²

Tomtetype

Eiet

Tomtestørrelse

120.7 m²

Tomtebeskrivelse

Bygningsmassen opptar store deler av eiendommen, mindre felles bakgård.

Beliggenhet

Eiendommen har en ettertraktet beliggenhet i Sandviken, like ved NLA, der du kan nyte en harmonisk kombinasjon av naturopplevelser og byliv. Området byr på nærhet til byfjellene og en urban puls, med alt du trenger innen kort rekkevidde. En søndagsåpen nærbutikk ligger beleilig plassert i samme gate, og med en bussholdeplass like ved, er det enkelt å komme seg rundt i byen.

Med bare 15 minutters gange til Bergen sentrum, har du lett tilgang til et imponerende utvalg av butikker, restauranter og kulturtilbud. For friluftsentusiaster finnes det mange spennende turalternativer i området, inkludert Fjellveien, Munkebotn, Stoltzekleiven og Permisjonsstien, som alle gir unike naturopplevelser.

I tillegg har Sandviken utviklet seg til et maritimt tilholdssted, med offentlige brygger og idylliske badeplasser langs sjøen. Her kan du tilbringe solrike dager med grilling, bading eller bare nyte roen ved vannkanten. Området tilbyr noe for enhver smak, enten du søker ro, aktivitet eller byens pulserende energi.

Adkomst

Det vil bli satt opp visningsskilt under visning.

Barnehage/Skole/Fritid

Skoler:

Krohnengen skole (1-7 kl.) 0.9 km

Christi Krybbe Skoler (1-7 kl.) 1.3 km

Hellen skole (1-7 kl.) 3 km

Rothaugen skole (8-10 kl.) 0.4 km

Barnehager:

Sandviken barnehage (1-5 år) 0.3 km

Mulesvingen barnehage (0-5 år) 0.6 km

Kidsa Ladegården Friluftsbarnhage: 0.8 km

Bygningssakkyndig

Mats Hansen

Type takst

Eierskifterapport

Byggemåte

Fundamentert på antatt faste masser av komprimert sprengstein/grov pukk på fjell, det er ikke foretatt grunnundersøkelser. Gulv mot grunn antatt av betong. Grunnmur og fundamenter av naturstein, murt i betong. Etasjeskiller av trebjelkelag. Ytterveggkonstruksjoner over grunnmur er oppført i trekonstruksjoner, utvendig er

veggene kledd med liggende trekledning. Vinduer med isolerglass i malte trekarmer.

Takkonstruksjonen er utført som valmtakskonstruksjon av tresperrer, taket er tekket med sutak, lekter og takstein. Taket er ikke besiktiget.

Grunnmur og drenering:

Forventet levetid for vegg mot terreng av

betongvegg eller murt vegg av blokker: 20 - 60 år.

Forventet levetid for drenering: 20 - 60 år avhengig av grunnforhold.

Vegger:

Forventet levetid for veggkonstruksjoner av bindingsverk av tre: 40 - 80 år.

Forventet levetid før omfuging av puss: 20 - 60 år.

Forventet levetid før slemming av mur / forblending med slemming: 30 - 60 år.

Forventet Levetid på utvendig trekledning: 40 - 60 år.

Sammendrag selgers egenerklæring

2 Kjenner du til om det er utført arbeid på bad/våtrom?

Svar: Ja, kun av faglært

Beskrivelse Totalrenovert, hele rommet er ribbet ned og bygget opp igjen.

Arbeid utført av Oppussing Bergen

2.1 Ble tettesjikt/membran/sluk oppgradert/fornytt?

Svar: Ja

Beskrivelse Totalrenovert, hele rommet er ribbet ned og bygget opp igjen.

2.2 Er arbeidet byggemeldt?

Svar: Ja

Beskrivelse Alt arbeid og dokumentasjon utføres av

Oppussing Bergen

4. Kjenner du til feil eller om har vært utført arbeid/kontroll på vann/avløp?

Svar: Ja, kun av faglært

Beskrivelse Totalrenovert, hele rommet er ribbet ned og bygget opp igjen.

Arbeid utført av Oppussing Bergen

8. Kjenner du til om det er/har vært f.eks. sprekker i mur, skjeve gulv eller lignende?

Svar: Ja

Beskrivelse Gulvet i leiligheten var skjevt, det er rettet opp under totalreoveringen

9. Kjenner du til om det er/har vært sopp/råteskader/insekter/skadedyr på eiendommen som rotter, mus, maur eller lignende?

Svar: Ja

Beskrivelse:

Det ble i oktober 2018 registrert en ubestemmelig lukt på ett av soverommene, mistanke om rottekadaver. Anticimex var på inspeksjon 4 ganger. Ved inspeksjon 2 var lukten mer udefinert. Ved inspeksjon 3 ble det satt ut felle på loft, ingen fangst, og tiltakene ble avsluttet etter inspeksjon 4. Etter dette er det ikke registrert lukt eller aktivitet. I leilighet i 1. etasje ble det i mars 2019 registrert rotte- aktivitet i taket på bad. Anticimex har ifølge rapporten funnet og tettet et hull ved rør under trapp. Anticimex har årlig kontroll av boligen.

11. Kjenner du til om det er/har vært utført arbeid på el-anlegget eller andre installasjoner (f.eks. oljetank, sentralfyr, ventilasjon)?

Svar: Ja, kun av faglært

Beskrivelse Hele leiligheten er totalrenovert, alt elektrisk er revet og ny installasjon er ferdig

Arbeid utført av Elektropuls AS (Oppussing Bergen)

11.1 Foreligger det samsvarserklæring (i henhold til forskrift om elektriske lavspenningsanlegg)?

Svar: Ja

16. Kjenner du til om det har vært utført arbeid på terrasse/garasje/tak/fasade?

Svar Ja, kun av faglært

Beskrivelse Utvendig tak byttet i 2011

Arbeid utført av Bjørn Nævdal AS

23. Kjenner du til om det foreligger skaderapporter/tilstandsvurderinger eller utførte målinger?

Svar: Ja

Beskrivelse Anticimex. Tilstandsvurdering av rømningsstiger og plattformer utvendig, styreleder i sameiet kan fremskaffe dette.

Tilleggskommentar:

Rømningsvei ned til bakhagen er ødelagt og skal erstattes. Styreleder i sameiet har saken og det pågår innhenting av priser for utførelse. Det er forventet at dette dekkes av felleskassen da samtlige rømningsveier skal vurderes byttet samtidig.

Innhold

Aktiv Laguneparken v/ Morten Tøsdal har gleden av å presentere Ekregaten 7! Velkommen til en lys og moderne toppleilighet med attraktiv og sentral beliggenhet i Sandviken. Leiligheten ligger i byggets øverste etasje og har blitt total oppusset i 2024 med eksklusivt design. Oppgraderingene inkluderer blant annet en totalrenovering av badet, nytt kjøkken med integrerte hvitevarer, nye gulv, og oppgraderte vegg- og himlingsflater. Det er også installert et nytt rør-i-rør-system, ny varmtvannsbereder og et

moderne el-anlegg. Takvinduene er skiftet, og nye innerdører med tilhørende belistning gir leiligheten et helhetlig og eksklusivt uttrykk. Designet i leiligheten balanserer en eksklusiv og moderne stil med en varm og hjemmekoselig følelse

Leiligheten har en praktisk og gjennomtenkt planløsning og inneholder: Entré/stue/kjøkken(34,4m²), bad/vaskerom(5m²), soverom(5,9m²), kontor(4,9m²) Inkludert en sportsbod med utvendig adkomst i kjelleren

Stuen er en del av den åpne løsningen mot kjøkkenet og har en lun og hyggelig atmosfære. Rommet er praktisk utformet med god plass til både en sofagruppe og spisebord, noe som gjør det til et naturlig samlingspunkt for både hverdagsliv og sosiale anledninger. Takvinduene slipper inn lys ovenfra og gir rommet et lyst og harmonisk preg, uten å kompromittere privatlivet.

Kjøkkenet er moderne og funksjonelt innredet med slette fronter og en stilren laminat benkeplate. Over benken er det malte flater som er både praktiske og enkle å vedlikeholde. Kjøkkenet er utstyrt med integrerte hvitevarer, inkludert induksjonsplatetopp, stekeovn, kjøleskap, frysenskap og oppvaskmaskin, samt en ventilator og oppvaskkum. Den smarte utformingen gir god oppbevaringsplass og sørger for at matlagingen blir en glede.

Det moderne badet er også totalrenovert og inneholder vegghengt toalett, helstøpt servant med skuffer under og profilerte fronter, samt en elegant dusjvegg i klart glass. Badet har opplegg for vaskemaskin og er utstyrt med varmtvannsbereder og fordelerskap til rørsystemet.

Leiligheten har to flotte soverom som begge også er oppgradert med nye gulv og moderne overflater. Hovedsoverommet har plass til seng og garderobeløsning og gir en behagelig og avslappende atmosfære. Det andre soverommet er like gjennomført og kan enkelt tilpasses ulike behov, enten som gjesterom, barnerom eller kontor. Med oppgraderinger av høy kvalitet fremstår begge rommene som lyse, innbydende og praktiske.

Her kan du flytte rett inn og nyte moderne komfort i et oppgradert og sentrumsnært hjem.

Standard

Eiendommen er gjennomgått av en bygningskyndig og det er utarbeidet en tilstandsrapport. Denne er vedlagt salgsoppgaven. Nedenfor følger informasjon om forhold som har fått TG 2.

Forhold som har fått TG2:

Andre rom:

Det er påvist fuktskjolder på enkelte bjelker og panel på loftet, forholdet må holdes under oppsyn. For utbedring må tiltak iverksettes.

Det er påvist salt/kalkutslag på enkelte panelbord, dette indikerer at luftfuktigheten tidvis er for høy. Det er ikke tilstrekkelig ventilering av loftet, dette medfører at luftfuktigheten tidvis vil være for høy og utgjør dermed en risiko i forhold til fukt/kondens. Tiltak må iverksettes for å utbedre forholdet.

Trevirke har spor av Stripet borebille ("tremit"). Spor etter billen er oftest spor etter tidligere angrep, men dette er en indikasjon på at luftfuktigheten er for høy.

På bakgrunn av alder (1900) og konstruksjonsmåte på loftet, betraktes loftet i sin helhet som en risikokonstruksjon med tanke på skader forbundet

med fukt/kondens.

Innbo og løsøre

Bransjens liste over løsøre og tilbehør legges til grunn for salget dersom ikke annet fremkommer av salgsoppgaven. Listen følger vedlagt salgsoppgaven. Det er full avtalefrihet om hva som skal følge med bolig og fritidsbolig ved salg. Hvis hvitevarer og/eller annet teknisk utstyr medfølger, gis det ingen garantier i forhold til tilstand, funksjonalitet og levetid på disse.

Hvitevarer

Kun hvitevarer som er spesifikt angitt i salgsoppgaven, følger med. Dette gjelder uavhengig av om hvitevarer(e) eventuelt kan anses som integrerte.

Parkering

Gateparkering etter gjeldende bestemmelser.

Forsikringselskap

Gjensidige

Radonmåling

Det gjøres oppmerksom på utleiers plikt til å radonmåle utleieenheter. Målt årsmiddelverdi skal være under 200 Bq/m³ (becquerel per kubikkmeter) i oppholdsrom. I tillegg skal tiltak for å redusere radonnivået alltid gjennomføres dersom det overstiger 100 Bq/m³. Selger har ikke foretatt radonmåling. Interessenter gjøres oppmerksom på at det som resultat av fremtidige målinger, vil kunne bli nødvendig å treffe radonreducerende tiltak. Slike eventuelle tiltak vil da måtte bekostes og utføres av kjøper.

Diverse

Areal i salgsoppgaven er hentet fra tilstandsrapporten. Boligens areal oppgis i BRA (bruksareal), som deles i underkategoriene BRA-i (arealet innenfor boenheten), BRA-e (arealet utenfor boenheten(e) og som tilhører denne, slik som for eksempel boder hvor adkomsten er utenfor boenheten), og BRA-b (arealet av innglasset balkong, veranda eller altan når denne er tilknyttet boenheten). TBA er arealet av terrasser, åpne balkonger og åpen altan tilknyttet boenheten.

Etter aksept av bud, vil eiendommens salgssum bli meddelt de som ev. måtte etterspørre denne. Eiendommens salgssum vil bli offentlig tilgjengelig ved overføring av hjemmel.

Eiendomsmegler knan ikke se om at det er omsøkt vindu på det ene soverommet. Det er gjort endringer som innebærer en utvidelse av kjøkkenet, hvor et tidligere soverom og en bod har blitt fjernet. Omgjøring av bod til oppholdsrom er søknadspliktig, selger har ikke søkt til kommunen om bruksendring.

Rømningsvei ned til bakhagen er ødelagt og skal erstattes. Styreleder i sameiet har saken og det pågår innhenting av priser for utførelse. Det er forventet at dette dekkes av felleskassen da samtlige rømningsveier skal vurderes byttet samtidig.

Det ble i oktober 2018 registrert en ubestemmelig lukt på ett av soverommene, mistanke om rottekadaver. Anticimex var på inspeksjon 4 ganger. Ved inspeksjon 2 var lukten mer udefinert. Ved inspeksjon 3 ble det satt ut felle på loft, ingen fangst, og tiltakene ble avsluttet etter inspeksjon 4. Etter dette er det ikke registrert lukt eller aktivitet. I

leilighet i 1. etasje ble det i mars 2019 registrert rotte- aktivitet i taket på bad. Anticimex har ifølge rapporten funnet og tettet et hull ved rør under trapp. Anticimex har årlig kontroll av boligen.

Energi

Oppvarming

Varmekabler på badet, ellers elektrisk oppvarming. Teknisk tilstand på varmekilder er ikke kontrollert.

Energikarakter

G

Energifarge

Rød

Info energiklasse

Eier har ikke energimerket eiendommen og interessenter må derfor legge til grunn at eiendommen har energimerke G.

Økonomi

Tot prisant. ekskl. omk.

Kr 3 850 000

Kommunale avgifter

Kr 11 838

Kommunale avgifter år

2024

Info kommunale avgifter

Kommunale avgifter har 4 terminer per år.

Hovedforfall: 20/2 - 20/5 - 20/8 - 20/11

Feiing/tilsyn blir ikke delt opp, men kommer som helhet i en termin. Normalt 2. termin

Kommunale avgifter inkluderer vann, avløp, renovasjon og eiendomsskatt.

Eiendomsskatt

Kr 4 379

Eiendomsskatt år

2024

Formuesverdi primær

Kr 873 604

Formuesverdi primær år

2023

Formuesverdi sekundær

Kr 3 494 416

Formuesverdi sekundær år

2023

Andre utgifter

Utover det som er nevnt under punktet «Felleskostnader», påløper kostnader til for eksempel strøm, innboforsikring, innvendig vedlikehold og abonnement til tv og internett (eventuelt oppgradering av kanalpakker og linjehastighet der hvor grunnpakke er inkludert).

Tilbud lånefinansiering

Aktiv Eiendomsmegling samarbeider med sparebankene i Eika Alliansen om formidling av finansielle tjenester. Ta gjerne kontakt med megler for formidling av et uforpliktende tilbud om finansiering. Meglerforetaket kan motta provisjon ved formidling av finansielle tjenester.

Boenheten

Eierbrøk

83/346

Felleskostnader inkluderer

Felles kostnader inkluderer: felles byggforsikring, vedlikehold og strøm fellesområdet.

Denne leiligheten er størst i sameiet, og betaler felleskostnad ihht. eierprosent (Sameiebrøk: 83/346).

Felleskostnader pr. mnd

Kr 2400

Andel fellesformue

Kr 192 645

Andel fellesformue dato

19.12.2024

Sameiet

Sameienavn

SAMEIET EKREGATEN 7

Organisasjonsnummer

987 029 064

Om sameiet

Sameiet Ekregaten 7 består av 6 eierseksjoner. Gnr. 168 Bnr. 529,

Sameiet har vedtekter og husordensregler.

I 2017 ble det funnet/ observert tegn til skadedyr (mus eller rotte) i nabobygget. Det ble da gjort

skadedyrutbedring i skille mellom Gørbitzgate 7 og Ekregaten 7, 29-11-2017. Råttent treverk fjernet, hull tettet og musbånd lagt inn. Bilder av utbedringen kan fremskaffes dersom nødvendig.

Sameiet har Altibox som nettleverandør, routeren kan overtas av ny eier uten kostnad, den har vi tatt vare på. Abonnement må bestilles, da ihht. den avtalen som sameiet har inngått, dette dekkes ikke av felleskostnadene.

Ingen investeringer som ikke er akutt, gjøres uten at alle i sameiet er samlet i avgjørelsen.

Alle i sameiet skal være representert i styret, og må delta på møter, årsmøte osv.

Regnskap/budsjett

Vi oppfordrer alle til å sette seg inn i regnskap, budsjett og årsberetning. Dokumentene vil være tilgjengelig hos meglerforetaket. Det gjøres oppmerksom på at fellesgjeld og felleskostnader kan variere over tid som følge av beslutninger foretatt av styret/årsmøtet/generalforsamling.

Styregodkjennelse

Det kreves ikke styrets godkjennelse ved overtakelse.

Vedtekter/husordensregler

Vi oppfordrer alle til å sette seg inn i gjeldende vedtekter og husordensregler. Dokumentene følger vedlagt i salgsoppgaven.

Dyrehold

Dyrehold er tillatt iht. sameiet husordensregler.

Forretningsfører

Forretningsfører

Monika Jasiokova

Offentlige forhold

Eiendommens betegnelse

Gårdsnummer 168, bruksnummer 529, seksjonsnummer 6 i Bergen kommune.

Tinglyste heftelser og rettigheter

På eiendommen er det tinglyst følgende heftelser og rettigheter som følger eiendommens matrikkel ved overskjøting til ny hjemmelshaver:

4601/168/529/6:

21.10.1898 - Dokumentnr: 901285 - Bestemmelse iflg. skjøte

Bestemmelse om generende virksomhet

Overført fra: Knr:4601 Gnr:168 Bnr:529

Gjelder denne registerenheten med flere

17.11.1916 - Dokumentnr: 905981 - Erklæring/avtale

Midlertidig dispensasjon fra Bygningsloven vedr. verksted

i kjelleren

Overført fra: Knr:4601 Gnr:168 Bnr:529

Gjelder denne registerenheten med flere

19.05.2003 - Dokumentnr: 15431 - Erklæring/avtale

Denne seksjon har tilleggsdel - bygning.

Gjelder denne registerenheten med flere

19.05.2003 - Dokumentnr: 15431 - Seksjonering

Opprettet seksjoner:

Snr: 6

Formål: Bolig

Sameiebrøk: 83/346

Bestemmelser om tilleggsdel, se under servitutter.

Gjelder seksjon nr. 1-6

Ferdigattest/brukstillatelse

I følge opplysninger fra kommunen foreligger det verken midlertidig brukstillatelse eller ferdigattest på eiendommen, og plan- og bygningslovens formelle forutsetning for lovlig bruk av eiendommen kan derfor ikke dokumenteres.

Det foreligger ferdigattest på bruksendring bolig datert 25.11.2002.

Attesten gjelder innredning av leilighet i kjeller, samt endring av rømningsvei og innredning av bad.

Vei, vann og avløp

Adkomst via kommunal vei.

Eiendommen er tilknyttet offentlig vann og avløp via private stikk- og fellesledninger. Vi gjør oppmerksom på at private ledninger vedlikeholdes for eiers regning. For private fellesledninger er der normalt tilknyttet solidarisk vedlikeholdsplikt.

Regulerings og arealplaner

Kommuneplan:

PlanID: 65270000

Plannavn: KOMMUNEPLANENS AREALDEL 2018

Ikrafttrådt: 19.06.2019

Dekningsgrad: 100%

Arealformål i kommuneplanen

PlanID: 65270000

Arealformål: Sentrumsformål

Beskrivelse: Byfortettingssone

Områdenavn: BY

Dekningsgrad: 100%

Hensynssoner Angitt hensyn - kulturmiljø i kommuneplanen

PlanID: 65270000

Hensynssonetype: KpAngittHensynSone

Beskrivelse: Sandviken øvre

Dekningsgrad: 100%

PlanID: 65270000

Hensynssonetype: KpAngittHensynSone

Beskrivelse: Historisk sentrum

Dekningsgrad: 100%

Bestemmelsesområder i kommuneplanen:

PlanID: 65270000

Bestemmelsehjemmel: Byggegrense, utb.volum, funksjonskrav

Dekningsgrad: 100%

Kommunedelplan(er):

PlanID: 15750000

Plannavn: BERGENHUS. KDP SANDVIKEN - FJELLSIDEN NORD

Status: Endelig vedtatt arealplan

Dekningsgrad: 100%

Arealformål i kommunedelplan:

PlanID: 15750000

Arealformål: Boligområder

Dekningsgrad: 99,6%

PlanID: 15750000

Arealformål: Veiareal

Dekningsgrad: 0,4%

Planer i nærheten av eiendommen:

PlanID: 65810000

Plannavn: BERGENHUS. BYBANEN FRA SENTRUM
TIL ÅSANE, DELSTREKNING 2,
SANDBROGATEN-EIDSVÅGTUNNELEN
Saksnr: 202220562

PlanID: 61690000
Plannavn: BERGENHUS. GNR 168,
OMRÅDEREGULERINGSPLAN FOR KRISTIANHOLM,
SANDVIKSTORGET OG ROSEGRENDE
Saksnr: 202220436

PlanID: 9900000
Plannavn: BERGENHUS. FJÆREGRENDE,
BYPLANVEDTEKTER

Godkjente tiltak i nærheten av eiendommen:
Eiendom: 168/11
Bygningstype: Garasjeuthus anneks til bolig
Status: Meldingssak registrer tiltak
Dato: 16.02.2012
Saksnr: 201202069

Eiendom: 168/483
Endring: Ombygging
Bygningstype: Stort frittliggende boligbygg på 3 og 4
etg
Status: Igangsettingstillatelse
Dato: 23.08.2024
Saksnr: 202410747

Andre opplysninger:
Hele eller deler av eiendommen antas å være berørt
av støy fra veitrafikk over grenseverdier gitt av
statlige myndigheter og i kommuneplanens
bestemmelser. Antakelsen er basert på overordnede
støyberegninger. Dette vil kunne få betydning for
behandlingen av plan- og byggesaker som omfatter
den aktuelle eiendommen, blant annet medføre

utredningsplikt for tiltakshaver/forslagstiller og
eventuelt krav om avbøtende tiltak.

Adgang til utleie

Det følger av eierseksjonsloven § 24 at
korttidsutleie av hele boligseksjonen i mer enn 90
døgn årlig ikke er tillatt. Bestemmelsen gjelder ikke
for fritidsboliger. Med korttidsutleie menes utleie
inntil 30 døgn sammenhengende. Grensen på 90
døgn kan fravikes i vedtektene og kan i så fall settes
til mellom 60 og 120 døgn. Slik beslutning krever et
flertall på minst to tredjedeler av de avgitte
stemmene på årsmøtet. Ta kontakt med megler
dersom du ønsker kopi av vedtektene for nærmere
informasjon om hvilke vedtak som er fattet i dette
sameiet om korttidsleie.
Sameiet har vedtatt at korttidsutleie begrenses til 60
dager pr år. Eier av seksjonen som skal begå
korttidsutleie må varsle sameiet om utleie senest 1
uke før utleien skal skje, og det skal informeres om
hvor lenge utleieperioden skal vare. Begrensningen i
utleieperioden er ment å forhindre at profesjonelle
aktører skal kunne drive det som kan sies å være
rene leilighetshotell i boligsameiet.

Legalpant

De andre sameierne har panterrett i seksjonen for
krav mot sameieren som følger av sameieforholdet.
Pantekravet kan ikke overstige et beløp som for hver
bruksenhet svarer til 2 G (folketrygdens
grunnbeløp). Kommunen har legalpant i
eiendommen for forfalte krav på eiendomsskatt, og
kommunale avgifter/gebyrer.

Kontraktsgrunnlag

Salgs- og betalingsvilkår

Eiendommen skal overleveres til kjøper i tråd med

det som er avtalt. Det er viktig at kjøper setter seg
grundig inn i alle salgsdokumentene, herunder
salgsoppgave, tilstandsrapport og selgers
egenerklæring. Kjøper anses kjent med forhold som
er tydelig beskrevet i salgsdokumentene. Forhold
som er beskrevet i salgsdokumentene kan ikke
påberopes som mangler. Dette gjelder uavhengig av
om kjøper har lest dokumentene. Alle interessenter
oppfordres til å undersøke eiendommen nøye,
gjærne sammen med fagkyndig, før bud inngis.
Kjøper som velger å kjøpe usett, kan som
hovedregel ikke gjøre gjeldende som mangel noe
kjøper burde blitt kjent med ved undersøkelse av
eiendommen, eller som er tydelig beskrevet i
salgsdokumentene. Hvis noe trenger avklaring,
anbefaler vi at kjøper rådfører seg med
eiendomsmeidler eller en fagkyndig før det legges
inn bud.

Kjøper har krav på at eiendommen er i henhold til
avtalen. Hvis det ikke er avtalt noe særskilt, kan
eiendommen ha en mangel dersom den ikke er slik
kjøper må kunne forvente ut ifra blant annet
boligens alder, type og synlige tilstand. Det samme
gjelder hvis det er holdt tilbake eller gitt uriktige
opplysninger om eiendommen som ikke er rettet i
tide på en tydelig måte, og man må gå ut fra at
opplysningen har virket inn på avtalen. En bolig som
har blitt brukt i en viss tid, har vanligvis blitt utsatt
for slitasje, og skader kan ha oppstått. Slik
bruksslitasje må kjøper regne med, og det kan
avdekkes enkelte forhold etter overtakelse som gjør
utbedringer nødvendig. Normal slitasje og skader
som trenger utbedring, er innenfor hva kjøper må
forvente, og vil ikke utgjøre en mangel.

Boligen kan også ha en mangel hvis opplyst areal
avviker fra faktisk størrelse. Avviket må være minst

2 prosent, og minst 1 kvadratmeter. Det er likevel
ikke en mangel dersom selger godtgjør at kjøperen
ikke la vekt på opplysningen, jf. avhendingsloven §
3-3 (2).

Ved beregning av et eventuelt prisavslag eller
erstatning, må kjøper selv dekke tap/kostnader opp
til et beløp på kr 10 000 (egenandel). Egenandel
kommer først på tale når det er konstatert mangel
ved eiendommen.

Hvis kjøper ikke er forbruker, selges eiendommen
"som den er", og selgers ansvar er da begrenset, jf.
avhl. § 3-9, første ledd 2. pkt. Avhl. § 3-3 (2) fravikes,
og hvorvidt et innendørs arealavvik karakteriseres
som en mangel vurderes etter avhl. § 3-8.
Informasjon om kjøpers undersøkelsesplikt,
herunder oppfordringen om å undersøke
eiendommen nøye, gjelder også for kjøpere som
ikke anses som forbrukere. Med forbrukerkjøp
menes kjøp av eiendom når kjøperen er en fysisk
person som ikke hovedsakelig handler som ledd i
næringsvirksomhet.

Overtakelse

Overtakelse etter nærmere avtale med selger.

Dersom annet ikke avtales, sendes skjøte/
hjemmelsdokument for tinglysing i etterkant av
overtakelse.

Budgivning

Budgivning i forbrukerforhold

Budgivere oppfordres til å legge inn bud elektronisk.
Dette gjøres på eiendommens hjemmeside på
aktiv.no, ved å bruke «Gi bud»-knappen. Ved
elektronisk budgivning, samtykker budgiver til
elektronisk kommunikasjon. Eiendomsmeidler skal

legge til rette for en forsvarlig avvikling av budrunden og kan ikke videreformidle bud med en kortere akseptfrist enn kl. 12.00 første virkedag etter siste annonserte visning. Etter klokken 11:30 anbefaler vi akseptfrist på minimum 30 minutter. Bud bør legges inn i god tid før konkurrerende buds akseptfrist utløper. For øvrig henvises til forbrukerinformasjon om budgivning i salgsoppgaven. Oppdragsgiver er oppfordret til å ikke ta imot bud direkte fra budgiver, men å henvise budgiver videre til megler. Som kjøper vil du få forelagt kopi av budjournal. Alle bud vil bli gjort kjent for kjøper og selger i handelen. Øvrige budgivere kan be om å få en kopi av budjournal i anonymisert form.

Budgivning utenfor forbrukerforhold

Budgivere oppfordres til å legge inn bud elektronisk. Dette gjøres på eiendommens hjemmeside på aktiv.no, ved å bruke «Gi bud»-knappen. Ved elektronisk budgivning, samtykker budgiver til elektronisk kommunikasjon. Det anbefales at hvert bud har en akseptfrist som muliggjør en forsvarlig avvikling av budrunden. Vi anbefaler minimum 30 minutter akseptfrist. Oppdragsgiver er oppfordret til å ikke ta imot bud direkte fra budgiver, men å henvise budgiver videre til megler.

Opplysningene i salgsoppgaven er godkjent av selger. Alle interessenter oppfordres imidlertid til grundig besiktigelse av eiendommen, gjerne sammen med fagmann før bud inngis.

Omkostninger kjøpers beskrivelse

3 850 000 (Prisantydning)

Omkostninger

96 250 (Dokumentavgift)
260 (Panteattest kjøper)
545 (Tinglysningsgebyr pantedokument)
545 (Tinglysningsgebyr skjøte)
10 400 (Boligkjøperforsikring – fem års varighet (valgfritt))
2 800 (Boligkjøperforsikring Help Pluss - ett års varighet (valgfritt))

97 600 (Omkostninger totalt)
108 000 (med Boligkjøperforsikring - fem års varighet)
110 800 (med Boligkjøperforsikring inkludert ett år med Help Pluss)

3 947 600 (Totalpris. inkl. omkostninger)
3 958 000 (Totalpris. inkl. omkostninger (med Boligkjøperforsikring - fem års varighet))
3 960 800 (Totalpris. inkl. omkostninger (med Boligkjøperforsikring inkludert ett år med Help Pluss))

Regnestykket forutsetter at det kun tinglyses ett pantedokument og at eiendommen selges til prisantydning. Det tas forbehold om endringer i offentlige avgifter/gebyrer.

Omkostninger kjøpers beløp

Kr 97 600

Betalingsbetingelser

Med mindre annet er avtalt forutsettes det at kjøpesum inkludert omkostninger er innbetalt og disponibelt på meglerforetakets klientkonto innen overtakelse. Kjøpesummen skal innbetales fra norsk finansinstitusjon og/eller fra kjøpers egen konto i norsk finansinstitusjon.

Det forutsettes av skjøtet tinglyses på ny eier, med mindre det er tatt andre forbehold i budgivningen.

Hvitvaskingsreglene

Megler har plikt til å gjennomføre kundetiltak. Hvis kjøper ikke bidrar til at megler får gjennomført kundetiltak og dette fører til at transaksjonen ikke kan gjennomføres eller blir forsinket, misligholder kjøper avtalen. Etter 30 dager er misligholdet vesentlig. Dette gir selger rett til å heve og gjennomføre deknings salg for kjøpers regning.

Personopplysningsloven

Personopplysninger blir behandlet i samsvar med personopplysningsloven.

Boligselgerforsikring

Selger har tegnet boligselgerforsikring som dekker selgers ansvar etter avhendingsloven begrenset oppad til MNOK 14. I den forbindelse har selger utarbeidet en egenerklæring som kjøper bør gjøre seg kjent med før budgivning.

Boligkjøperforsikring

Vedlagt i salgsoppgaven følger informasjon om Boligkjøperforsikring og Boligkjøperforsikring Pluss fra HELP Forsikring AS. Boligkjøperforsikring er en rettshjelpsforsikring som gir trygghet og profesjonell juridisk hjelp dersom det oppdages uventede feil eller mangler ved boligen de neste fem årene. Boligkjøperforsikring Pluss har samme dekning som boligkjøperforsikring, med tillegg av fullverdig advokathjelp på viktige rettsområder i privatlivet. Boligkjøperforsikring Pluss betales årlig. Les mer om begge forsikringene i vedlagte materiell eller på help.no. Det gjøres oppmerksom på at boligkjøperforsikring kun kan tegnes av forbruker. Meglerforetaket mottar kr 4 200/4 600/5 000 i

kostnadsgodtgjørelse, avhengig av boligtype, samt et tillegg på kr 1 000 ved salg av Boligkjøperforsikring Pluss.

Meglers vederlag

Det er avtalt provisjonsbasert vederlag tilsvarende 1,40% av kjøpesum for gjennomføring av salgsoppdraget. I tillegg er det avtalt at oppdragsgiver skal dekke:

8 500 Kommunale opplysninger

24 990 Markedspakke

7 990 Oppgjørshonorar

14 900 Tilretteleggingsgebyr

2 800 Visninger per stk.

500 Tinglysningsgebyr pantedokument med urådighet

Totalt kr: 59 680

Dersom handel ikke kommer i stand eller oppdraget sies opp, har megler krav et rimelig vederlag stort kr 0 for utført arbeid.

Oppdragsansvarlig

Morten Christoffer Tøsdal

Partner / Eiendomsmegler MNEF

morten.tosdal@aktiv.no

Tlf: 982 20 602

Aktiv Laguneparken AS, Laguneveien 7

5239 Rådal

Tlf: 551 14 770

Salgsoppgavedato

09.01.2025

Leilighet
Ekregaten 7
5036 Bergen



www.e3.no

Boligens tekniske tilstand:

Antall TG

0	TG 0	Ingen avvik
8	TG 1	Ingen vesentlige avvik
1	TG 2	Vesentlige avvik
0	TG 3	Store eller alvorlige avvik
0	TG iu	Ikke undersøkt

Utført av:

Takstmann

Mats Hansen

Dato: 08/01/2025

Rotthaugsgaten 1 C

Bergen 5033

45392791

mats@takstmannmh.no



Dersom bygningsdelen kun har en tilstandsgrad og ikke er beskrevet, betyr det at det ikke er noen avvik i forhold til det som kan forventes. Alder tatt i betraktning.

Takstmannens utdypende vurdering av bygningsdeler med TG 2 og TG 3 finnes på siste siden(e) i denne rapporten.

Denne rapporten er gyldig i 12 mnd.

OM EIERSKIFTERAPPORT™

Rapporten er bygget på BMTFs faglige rammeverk for tilstandsanalyse ved salg av bolig, NS3600 og avhendingslova. I denne tilstandsanalysen legges det stor vekt på å kontrollere bygningsdeler hvor det erfaringsmessig kan oppstå konflikter. Rapporten tilfredsstiller lov om avhending av fast eiendom med endringer i avhendingslova (tryggere bolighandel) fra 1.1.2022.

AVGRENSNING:

EIERSKIFTERAPPORT™ er godkjent av Byggmestrenes Takseringsforbund og kan kun benyttes av BMTF-sertifiserte takstmenn. Rapporten er spesielt godt egnet ved eierskifte av boliger. Rapporten erstatter ikke kjøpers undersøkelsesplikt eller selgers opplysningsplikt i henhold til lov om avhending av fast eiendom.

NIVÅ AV ANALYSEN:

Tilstandsanalysen utføres ved grundige visuelle observasjoner kombinert med undersøkelser, målinger, bruk av egnede instrumenter og registreringer. Dersom det er mistanke til høyt fuktnivå i vegger mot våtrom, eller i rom under terreng kan tilstandsanalysen omfatte destruktive inngrep som for eksempel hullboring i vegger.

Det kan utføres inngrep i vegg eller etasjeskillere ved bad og i rom under terreng for undersøkelse av fukt ved mistanke til alvorlige avvik. Alle bygningsdeler blir undersøkt, med stor vekt på de områdene som takstmannen, erfaringsmessig, kjenner som svake punkter. Selv om takstmannens analyser er svært grundig, kan det forekomme skjulte feil og mangler.

For bolig er referansenivået for de ulike rom og bygningsdeler gitt som krav til tilstandsgrad TG 1, det vil si uten skader og fagmessig riktig utført og i henhold til gjeldende lov/forskrift som gjelder for den aktuelle boligen der ikke tilleggene angir annet. Generelt er referansenivået byggeforskrifter som var gjeldende når bygningen/bygningsdelen ble byggesøkt.

LEVETIDSBETRAKTNINGER:

Når det refereres til levetid er dette basert på takstmannens erfaringstall og Byggforskserien 700.320 Intervaller for vedlikehold og utskifting av bygningsdeler, SINTEF Byggforsk.

Levetidsbetraktningene beregnes med hovedvekt på takstmannens skjønnsmessige vurdering av den enkelte bygningsdelens antatte gjenstående levetid. Dette avhenger også av forskjellige faktorer som kan gjøre seg gjeldende når det gjelder værforhold og bruk.

Levetiden vil variere noe dersom andre kriterier enn teknisk levetid, som for eksempel vedlikehold, estetikk, økonomi, sikkerhet, funksjon eller andre brukerønsker, er lagt til grunn.

VÆR OPPMERKSOM PÅ

Egenerklæringskjema skal alltid legges frem for rapportansvarlig før tilstandsanalysen påbegynnes. Dersom egenerklæring ikke foreligger, vil dette komme tydelig frem på en av de siste sidene av rapporten under ovenstående overskrift.

Dersom det er lagt frem dokumentasjon av pågående byggesaker og/eller manglende ferdigattest, og/eller midlertidig brukstillatelse. Så vil også dette komme tydelig frem på en av de siste sidene av rapporten under samme overskrift som over.

KOSTNADSVURDERING VED TG3

Dersom det er angitt TG3 på en bygningsdel i denne rapporten, så vil det være angitt et antatt kostnadsoverslag over hva det vil koste å sette den i stand, uten å øke standarden.

PIPER OG ILDSTEDER:

Grundig undersøkelse av piper og ildsteder anbefales utført i samråd med offentlige godkjenningmyndigheter.

ELEKTRISK ANLEGG OG BRANNFØREBYGGENDE TILTAK:

Ved omsetning av bolig vil man ofte få endring i bruk av det elektriske anlegget. BMTF anbefaler på generelt grunnlag at en registrert elektroinstallatør foretar en kontroll av boliginstallasjon ved eierskifte.

Det kan for eksempel være en rapport fra periodisk kontroll av boliginstallasjon i henhold til NEK 405-2, som omfatter kontroll av både det elektriske og det branntekniske anlegget.

MER OM TILSTANDSGRADENE I DENNE RAPPORTEN:

TG 0	TG 0 betyr at bygningsdelen ikke har noen avvik. * Det er ingen tegn til slitasje. * Dokumentert fagmessig godt utført. * Det er ingen merknader.
TG 1	TG1 betyr at bygningsdelen kan ha mindre avvik. * Som forventet i forhold til alder/bruksslitasje. * Strakstiltak anses ikke som nødvendig.
TG 2	TG 2 betyr at bygningsdelen kan ha vesentlige avvik. Eksempler på TG2 kan være at bygningsdelen er: * Feil utført. * Skadet, eller symptomer på skade. * Svært slitt. * Nedsatt funksjon. * Utgått på dato. * Kort gjenværende brukstid. * Det er behov for tiltak i nær fremtid. * Det er grunn til overvåkning av denne bygningsdelen.
TG 3	TG 3 betyr at bygningsdelen kan ha store eller alvorlige avvik. Eksempler på TG3 kan være at bygningsdelen er: * Har total funksjonssvikt * Fyller ikke lenger formålet * Er en fare for liv og helse Det er et akutt behov for tiltak, og/eller det er avvik fra lover eller forskrifter som gjelder for den aktuelle bygningsdelen eller byggverket.
TG iu	TG iu betyr at bygningsdelen ikke er undersøkt. Denne tilstandsgraden skal kun benyttes unntaksvis. Eksempler kan være: * Snødekket tak og krypekjeller uten inspeksjonsmulighet på tidspunktet for analysen * Bygningsdelen, arealet eller rommet er ikke tilgjengelig for inspeksjon på tidspunktet for analysen

EIENDOMSDATA:

Matrikkeldata:	Gnr:168, Bnr: 529
Hjemmelshaver:	May Beate Sandvik
Seksjonsnummer:	6
Festenummer:	-
Andelsnummer:	-
Byggeår:	1900
Tomt:	121 m ²
Kommune:	Bergen

BEFARINGEN:

Oppdragsgiver:	May Beate Sandvik
Befaringsdato:	07.01.2025
Fuktmåler benyttet:	Protimeter MMS 2
Vann:	Offentlig
Avløp:	Offentlig
Adkomst:	Offentlig

OM TOMTEN:

Bygningsmassen opptar store deler av eiendommen, mindre felles bakgård.

OM BYGGEMETODEN:

Fundamentert på antatt faste masser av komprimert sprekstein/grov pukk på fjell, det er ikke foretatt grunnundersøkelser. Gulv mot grunn antatt av betong. Grunnmur og fundamenter av naturstein, murt i betong. Etasjeskiller av trebjelkelag. Ytterveggkonstruksjoner over grunnmur er oppført i trekonstruksjoner, utvendig er veggene kledd med liggende trekledning. Vinduer med isolerglass i malte trekammer. Takkonstruksjonen er utført som valmtakskonstruksjon av tresperrer, taket er tekket med sutak, lekter og takstein. Taket er ikke besikket.

Grunnmur og drenering:

Forventet levetid for vegg mot terreng av betongvegg eller murt vegg av blokker: 20 - 60 år.
Forventet levetid for drenering: 20 - 60 år avhengig av grunnforhold.

Vegger:

Forventet levetid for veggkonstruksjoner av bindingsverk av tre: 40 - 80 år.
Forventet levetid før omfuging av puss: 20 - 60 år.
Forventet levetid før slemming av mur / forblending med slemming: 30 - 60 år.
Forventet levetid på utvendig trekledning: 40 - 60 år.

OVERORDNET FAGLIG VURDERING AV EIENDOMMEN:

Avvik som er funnet på befaringdagen står nærmere beskrevet under de aktuelle bygningsdelene. Ved avhending av eiendommen gjøres det oppmerksom på selgers opplysningsplikt og kjøpers undersøkelsesplikt iht. Lov om avhending. For rapporter som gjelder leilighet i et sameie eller aksje/andelslag (borettslag) er undersøkelsene begrenset til innvendig i leiligheten og dennes tilleggsdel (boder/kott/altan eller lignende). Fellesarealer og felles bygningsmasse er ikke kontrollert.

ANNET:

Informasjon om sameiet:
Styretsleder: Anne Karlsen Jåstad
Kontaktperson: Anne Karlsen Jåstad

Beliggenhet:

Leiligheten har en sentral og attraktiv beliggenhet i Sandviken i Bergen med gangavstand til sentrum. I området er det tilsvarende bebyggelse som leiligheten samt eldre Bergenske trehus. I nærheten ligger Støletorget, med blant annet dagligvare, café, apotek og Seven Eleven. Det er gode bussforbindelser rett utenfor leiligheten med avganger mot NHH og Åsane terminal så vel som til sentrum med Universitet og Høgskolen. I nærområdet har man kort vei til tur områder som Stoltzekleiven, Fjellveien, Sandviksfjellet og Fløyen. I området finnes det også flere parker, blant annet Meyersmarken.

Nøkkelopplysninger:

Organisasjonsnummer: 987 029 064
Navn/foretaksnavn: SAMEIET EKREGATEN 7
Organisasjonsform: Eierseksjoner
Registrert i Enhetsregisteret: 23.09.2004
Stiftelsesdato: 19.05.2003

Takstobjektet:

Selveierleilighet.
Tilhørende leiligheten er det en ekstern bod med et gulvareal på 2,7m² (ikke måleverdig grunnet lav takhøyde).

Oppvarming: Varmekabler på badet, ellers elektrisk oppvarming. Teknisk tilstand på varmekilder er ikke kontrollert.

El. Anlegg: Sikringsskapet er montert på kjøkkenet og inneholder automatsikringer. Sikringsskapet er ikke videre undersøkt da dette krever spesialkompetanse.

VVS: Leiligheten har sluk og avløpsrør av plast. Det er benyttet rør-i-rør, plastrør til vannforsyningsrør. VVS anlegget er ikke nærmere kontrollert da dette krever spesialkompetanse.

DOKUMENTKONTROLL:

Opplysninger fra hjemmelshaver.

BESKRIVELSE AV INNVENDIGE OVERFLATER (vegger, tak og gulv):

Gulv: Badet har flislagt gulv, resterende rom har laminatgulv.

Vegger: Badet har fliser, resterende rom har malte flater, i stuen er det innslag av spilevegg.

Tak: Malte flater.

FORMÅL MED ANALYSEN:

Tilstandsvurderingen er gjennomført for å avdekke eventuelle avvik og mangler ved boligen. Rapporten er utarbeidet i forbindelse med salg av den aktuelle eiendommen. Oppdragsgiver/eier deltok under befaringen med mulighet for å informere om svakheter som bør undersøkes grundigere.

VESENTLIGE ENDRINGER ETTER BYGGEÅR:

Opplysninger fra hjemmelshaver, leiligheten ble oppgradert i 2024 med blant annet:

- Oppgradert badet.
- Montert ny kjøkkeninnredning med integrerte hvitevarer.
- Nytt rør-i-rørsystem.
- Ny varmtvannsbereider.
- Oppgradert el.anlegg.
- Lagt nye gulver.
- Oppgradert vegg og himlingsflater.
- Montert nye innerdører og belistning.
- Skiftet takvindue.

FELLESKOSTNADER:

-

AREALER OG ANVENDELSE:

Arealmålingene i denne rapporten måles etter Norsk Standard 3940. Arealer oppgis i hele kvadratmeter i denne rapporten, og gjelder for det tidspunkt rapporten er datert.

MÅLEVERDIGE AREALER:

Større arealer enn nødvendig åpninger for trapp, heis sjakter og lignende regnes ikke med i etasjens areal. Rom som skal måles må være tilgjengelig, slik at det kan måles. Rommene kan stride mot byggeforskriftene, men likevel være måleverdig.

AREALBEGREPER:

BRA-i =Internt bruksareal

BRA-e =Eksternt bruksareal

BRA-b =Innglasset balkong

TBA =Terrasse- og balkongareal

ENDRINGER:

Rom som ligger utenfor boenheten, men som eier har påvist og/eller opplyst at tilhører boenheten, er oppmålt og inkludert i BRA-e. Det er ikke fremvist dokumentasjon på at rommet tilhører boenheten, med mindre dette er angitt særskilt. Rom utenfor boenheten kan omdisponeres av borettslaget/sameiet og dette kan påvirke boligens BRA. Vær oppmerksom på at NS 3940:2023 og eierseksjonsloven har ulik definisjon av fellesareal. Ved arealmåling gjelder NS 3940:2023 som definerer fellesareal slik: Delen av bygning som brukes av to eller flere bruksenheter eller til bygningens forvaltning, drift eller vedlikehold.

NB:

Ved overgang fra eldre versjon av NS3940 til revidert utgave med nye målereglene, kan det forekomme arealavvik for rapporter som er utført mellom Oktober 2023 og Desember 2024. NS3940:2023 må vurderes til å være gjeldene bransjestandard fram til ny versjon utgis. Dette til tross for at standarden er trukket tilbake juni 2024.

AREAL BOLIG:

Etasje:	BRA-i	BRA-e	BRA-b	TBA	P-Rom m ²	S-Rom m ²
4. Etasje	51	0	0	0	51	0
SUM BYGNING	51	0	0	0	51	0
SUM BRA	51					

AREAL GARASJE/UTHUS:

Etasje:	BRA-i	BRA-e	BRA-b	TBA	P-Rom m ²	S-Rom m ²
SUM BYGNING						
SUM BRA						

BRA-i:

Entré/stue/kjøkken(34,4m²), bad/vaskerom(5m²), soverom(5,9m²), kontor(4,9m²).

BRA-e:**MERKNADER OM AREAL:**

Arealene av hvert rom (nettoareal) summert vil avvike fra oppgitt totalt areal. Dette som følge av at tykkelsen av skillevegger/innervegger og eventuelle sjakter eller piper er trukket fra nettoarealet av hvert rom, men skal iht. målreglene (NS3940) medregnes i totalarealet.

Takstmann har ikke kontrollert seksjoneringspapirer, tegninger eller andre godkjenninger tilknyttet eksterne boder. Eksterne boder er fremvist av eier og kan avvike.

MERKNADER OM ANDRE BYGNINGSDELER:**FORUTSETNINGER: (Værforhold, hindringer, etc.):**

Det var ingen hindringer på befaringdagen. Klimatiske forhold som temperaturforandringer, nedbørsmengde m.m. vil kunne påvirke boligen. Se pkt. Tilleggsopplysninger for ytterligere informasjon.

ANDRE MERKNADER:**TILSTEDE VED BEFARINGEN:**

Hjemmelshaver

BYGGMESTER:

En BMTF-sertifisert takstmann er en byggmester e.l. som er medlem av Byggmestrenes Takseringsforbund. Det vil si han/hun har minimum 6 års erfaring med å analysere, reparere og bygge boliger.

Mester er en beskyttet tittel som deles ut av Kongen til den som oppfyller de kvalifikasjonskrav som blir stilt i medhold til lov om mesterbrev i håndverk og annen næring.

Den BMTF-sertifiserte takstmannen skal alltid etterleve de etiske regler og regelverket som gjelder for Byggmestrenes Takseringsforbund.

INTEGRITET:**UAVHENGIG TAKSTMANN**

Denne rapporten er utarbeidet av en uavhengig takstmann uten bindinger til andre aktører i eiendomsbransjen. Takstmannen har verken et ansettelsesforhold til, eller økonomisk interesse i sin oppdragsgivers virksomhet. For nærmere beskrivelse av kravene til takstmannens integritet, se BMTFs etiske retningslinjer på www.BMTF.no

Ansvarlig for rapporten:

Mats Hansen

Tømrersvenn, byggmester og BMTF sertifisert takstmann

08/01/2025



Mats Hansen

1. Våtrom**1.1 Våtrom****TG 1** 1.1.1 Overflate vegger og himling

Det er ikke påvist riss og sprekker.

Det er ikke påvist sprekker i fuger.

Det er ikke påvist bom (hulrom) under fliser.

Det er ikke påvist fuktskader, spor etter skadedyr.

Det er benyttet fliser og malte flater på veggene og malte flater i himlingen.

Overflatene fremstod uten slitasje, overflatene er fra 2024.

Merknader:**TG 1** 1.1.2 Overflate gulv

Det er ikke påvist riss og sprekker.

Det er ikke påvist sprekker i fuger.

Det er ikke påvist bom (hulrom) under fliser.

Det er ikke påvist spor etter råteskade, muggvekst eller skadedyr.

Det er ikke påvist knirk i gulvet.

Det er benyttet fliser på gulvet.

Overflatene fremstod uten slitasje, overflatene er fra 2024.

Ved kontroll ble det ikke registrert bom i fliser, det gjøres oppmerksom på at mindre tilfeller av bom i fliser kan oppstå. Når ikke hele flisen har kontakt med underlaget, vil det oppstå luftlommer. Dette blir kalt "bom", og kan medføre at flisen sprekker ved belastning.

Merknader:**TG 1** 1.1.3 Membran, tettesjiktet og sluk

Membranen er fra 2024

Det er muligheter for å rengjøre sluk.

Det er ikke boret hull i tilstøtende rom eller fra undersiden. Se under.

Det er fuktkontrollert med egnet fuktmåleverktøy. Se under.

Det gjøres spesielt oppmerksom på at tekking (membran og mansjetter) ikke er kontrollerbare fordi dette bare kan gjøres ved å demontere fliser. Denne type destruktive undersøkelser blir aldri foretatt ved en tilstandskontroll for eierskifterapport.

Alder og observasjoner gjort på befaringsdagen tilsier at det er membran.

Det er benyttet plastsluk.

Hulltaking:

Det ble ikke gjennomført hulltaking som følge av rommets alder og plassering (rommet er nylig oppgradert og vender mot nabo/innredning på motsatt side). Hulltaking er en inspeksjonsmetode hvor det borres et inspeksjonshull på 73mm fra tilstøtende rom for å undersøke for fukt/skader. Det er imidlertid gjennomført fuktkontroll med fuktindikator, denne ga ikke utslag for unormale fuktverdier. Hulltaking vil generelt gi en bedre fuktanalyse.

Badet inneholder: Vegghengt toalett, helstøpt servant, skuffer under servant med profilerte fronter, dusjvegg i klart glass, opplegg for vaskemaskin, varmtvannsbereider, fordelerskap til rørsystemet.

Merknader:**2. Kjøkken**

©mstr.no

9/13

www.bmtf.no

TG 1

2.1 Kjøkken

Vanninstallasjonen er fra 2024

Det er ikke påvist fukt ved kjøleskap, vaskemaskin, varmtvannsbereider eller andre vanninstallasjoner.

Det er ikke påvist avvik i forhold til trykk i vannkran.

Det er ikke påvist avvik i forhold til avrenning fra avløp.

Det er ikke påvist symptomer på fukt og råte i nabokonstruksjoner.

Kjøkkeninnredning med slette fronter, laminat benkeplate, over benkeplaten er det benyttet malte flater, oppvaskkum, ventilator.

- Integrert induksjonsplatetopp
- Integrert stekeovn
- Integrert kjøleskap
- Integrert fryseskap
- Integrert oppvaskmaskin

Teknisk tilstand på hvitevarer er ikke kontrollert.

Fuktkontroll som er foretatt med fuktindikator ga ikke unormale fuktverdier i områder der det anses og være fare for fuktvandring. Disse områdene er i hovedsak i underskap under vask, området rundt oppvaskmaskin og på gulv rundt sokkel list.

Merknader:**3. Andre Rom****TG 2** 3.1 Andre rom

Generelt: Normal brukslitasje på overflater. Vær oppmerksom på at det som regel vil være diverse mindre hull i overflater etter bilder/hyller etc, og noe misfarge/skjolder hvor bilder, hyller/ møblement etc har vært plassert. På gulv vil det som regel være diverse slitasje, og noe misfarge/ riper og lignende hvor møblement har vært plassert. Dette er normalt i en fraflyttet boenhet, og slike mindre "avvik" er å anse som normalt.

Loft:

Fra leiligheten er det lukeadkomst til loft. Det er ikke kontrollert hva seksjoneringspapirene eller hva sameiet sier om loft og tilliggende konstruksjoner (hvem som har vedlikeholdsplikt m.m.). Interessenter oppfordres til å grundig inspisere loftet og undersøke hvilke plikter loftet eventuelt medfører eier av leiligheten.

Det er påvist fuktskjolder på enkelte bjelker og panel på loftet, forholdet må holdes under oppsyn. For utbedring må tiltak iverksettes.

Det er påvist salt/kalkutslag på enkelte panelbord, dette indikerer at luftfuktigheten tidvis er for høy.

Det er ikke tilstrekkelig ventilering av loftet, dette medfører at luftfuktigheten tidvis vil være for høy og utgjør dermed en risiko i forhold til fukt/kondens. Tiltak må iverksettes for å utbedre forholdet.

Trevirke har spor av Stripet borebille ("tremit"). Spor etter billen er oftest spor etter tidligere angrep, men dette er en indikasjon på at luftfuktigheten er for høy.

På bakgrunn av alder (1900) og konstruksjonsmåte på loftet, betraktes loftet i sin helhet som en risikokonstruksjon med tanke på skader forbundet med fukt/kondens.

Merknader:**4. Vinduer og ytterdører****TG 1** 4.1 Vinduer og ytterdører

Det er ikke påvist punkterte glass.

©mstr.no

10/13

www.bmtf.no

Vinduer med isolerglass i malte trekarmner.
Vinduene er fra 2024.
Vinduene har normal bruksslitasje i henhold til alder.

Innerdørene er fra 2024.
Dørene fremstod med normal bruksslitasje i henhold til alder.

Det ble ikke oppdaget punkterte glass eller andre avvik under befaringen. Punkterte glass kan tidvis være vanskelig og observere.

Merknader:

5. Balkonger, verandaer og lignende

Ingen 5.1 Balkonger, verandaer og lignende

Bygningsdelen eksisterer ikke.

Merknader:

6. VVS

TG 1 6.1 WC og innvendige vann- og avløpsrør

Innvendige vann og avløpsrør er fra 2024

Materiale, sammenkoblingspunkter, kondensisolasjon og termisk isolasjon vurderes som tilfredsstillende.

Avløpskapasiteten vurderes som tilfredsstillende.

Lukt fra avløpssystemet vurderes som tilfredsstillende.

Det er WC med innebygget sistene.

Det gjøres oppmerksom på at det kun er synlige rørinstallasjoner som er kontrollert. Rørgjennomføringer som er skjult i vegg er ikke videre undersøkt. Utvendige vann- og avløpsrør er ikke kontrollert.

Det er benyttet rør i rør - plastrør til vannforsyningsrør.
Forventet levetid på plastrør: 25 - 50 år.

Boligen har sluk og avløpsrør i plast.
Forventet levetid for sluk av plast: 30-50 år.

Merknader:

TG 1 6.2 Varmtvannsbereder

Varmtvannsbereder er fra 2024

Det er ikke påvist avdrypp og fuktskjolder ved bereder.

Varmtvannsberederen er plassert på badet og er av typen Høiax 113 liter.

Merknader:

TG 1 6.3 Ventilasjon

Boligen har naturlig ventilasjon.

Boligen har mekanisk ventilasjon.

Boligen har ikke balansert ventilasjon.

Boligen tilfredsstillende ikke kravet til ventilasjon etter dagens krav. Under oppføringstidspunktet til boligen var det andre krav som var gjeldende.

For å oppfylle kravene til de nyeste bygningsforskriftene skal man nå benytte balansert ventilasjonsanlegg.

Merknader:

7. Elektrisk anlegg og samsvarserklæring

7.1 Elektrisk anlegg og samsvarserklæring

Når det gjelder resultater fra det lokale el-tilsynet: Se eventuelt eiers egenerklæringsskjema.

El. Anlegg: Sikringsskapet er montert på kjøkkenet og inneholder automatsikringer. Sikringsskapet er ikke videre undersøkt da dette krever spesialkompetanse.

Undertegnede takstmann har ikke fagkompetanse/spesialkompetanse til å utføre kontroll av elektriske anlegg og elektriske installasjoner. Det stilles strenge krav til kompetanse for kontroll av elektriske anlegg. Det anbefales på generelt grunnlag at registrert/autorisert elektroinstallatør/kontrollør foretar en kontroll av hele det elektriske anlegget.

Vurderingen av det elektriske anlegget er basert på visuell besiktigelse, opplysninger gitt av eier med eventuell tilhørende fremvist dokumentasjon, samt standard sjekklister (begrensede undersøkelser sammenlignet med godkjent elkontroll).

Branntekniske forhold:

Alle boliger skal ha brannalarmanlegg eller røykvarslere. Minimumskravet er at man har minst én røykvarsler i hver etasje i boligen.

Alle boliger skal ha slukkeutstyr som husbrannslange, eller brannslukningsapparat. Brannslukningsapparatet må være på minst 6 kg (effektivitetsklasse på minst 21 A for skumapparat). Ved bruk av brannslange skal brannslangen være tilkoblet fast vannforsyning, det anbefales kuleventil (type kran).

Merknader:

Vær oppmerksom på:

Egenerklæringsskjema er levert før oppstart av oppdraget.
 Det er ikke fremlagt godkjente tegninger av boligen.
 Det er ingen avvik i forhold til rømming og romhøyde, ut ifra gjeldende forskrifter for da boligen/rommene ble byggemeldt.
 Innvendige rekkverk og håndreker er i henhold til gjeldende forskrifter når bygningsdelen ble byggesøkt.

Tilleggsopplysninger:

Den bygningssakkyndige har ikke kontrollert om det foreligger offentligrettslige pålegg fra kommunen. Det er ikke kontrollert om det er pågående byggesaker, endringer i reguleringsplan som berører den aktuelle eiendommen eller andre ytre påvirkninger.

Vedrørende egenerklæringsskjema: Skjema vil følge som vedlegg til salgsoppgaven, det anbefales eventuelle interessenter å lese gjennom skjema før et eventuelt salg/kjøp gjennomføres. Det kan være flere relevante/nyttige opplysninger i dette skjema som ikke er videre beskrevet i denne rapporten.

Tilstandsrapporten har en gyldighet på 12 mnd. fra rapportdato. Skulle det oppstå skader, endringer eller annet av betydning ved boligen, oppfordres eier/selger til å informere om forholdene og oppdatere tilstandsrapporten.

I tilstandsrapporten har den bygningssakkyndige ikke gjort undersøkelser/vurderinger av bygningens estetikk og arkitektur, fellesarealer (med mindre boligeieren har vedlikeholdsplikt for fellesarealer), tilleggsbygg som garasje, biloppstillingsplass eller lignende i fellesanlegg/fellessområdet.

Takstmannens vurdering ved TG2:

3.1 Andre rom

Fra leiligheten er det lukeadkomst til loft. Det er ikke kontrollert hva seksjoneringspapirene eller hva sameiet sier om loft og tilliggende konstruksjoner (hvem som har vedlikeholdsplikt m.m.). Interessenter oppfordres til å grundig inspisere loftet og undersøke hvilke plikter loftet eventuelt medfører eier av leiligheten.

Det er påvist fuktskjolder på enkelte bjelker og panel på loftet, forholdet må holdes under oppsyn. For utbedring må tiltak iverksettes.

Det er påvist salt/kalkutslag på enkelte panelbord, dette indikerer at luftfuktigheten tidvis er for høy.
 Det er ikke tilstrekkelig ventilering av loftet, dette medfører at luftfuktigheten tidvis vil være for høy og utgjør dermed en risiko i forhold til fukt/kondens. Tiltak må iverksettes for å utbedre forholdet.

Trevirke har spor av Stripet borebille ("tremit"). Spor etter billen er oftest spor etter tidligere angrep, men dette er en indikasjon på at luftfuktigheten er for høy.

På bakgrunn av alder (1900) og konstruksjonsmåte på loftet, betraktes loftet i sin helhet som en risikokonstruksjon med tanke på skader forbundet med fukt/kondens.

Takstmannens vurdering ved TG3:

EGENERKLÆRINGSSKJEMA

Til orientering vil dette skjema være en del av salgsoppgaven

Meglerfirma	
Aktiv EM Laguneparken	
Oppdragsnr.	
1506240075	
Selger 1 navn	
May Beate Sandvik	
Gateadresse	
Ekregaten 7	
Poststed	Postnr
BERGEN	5036
Er det dødsbo?	
<input checked="" type="checkbox"/> Nei <input type="checkbox"/> Ja	
Avdødes navn	
Er det salg ved fullmakt?	
<input checked="" type="checkbox"/> Nei <input type="checkbox"/> Ja	
Hjemmelshavers navn	
Har du kjennskap til eiendommen?	
<input type="checkbox"/> Nei <input checked="" type="checkbox"/> Ja	
Når kjøpte du boligen?	
År	2012
Hvor lenge har du eid boligen?	
Antall år	12
Antall måneder	7
Har du bodd i boligen siste 12 måneder?	
<input checked="" type="checkbox"/> Nei <input type="checkbox"/> Ja	
I hvilket forsikringsselskap har du tegnet villa/husforsikring?	
Forsikringsselskap	Gjensidige
Polise/avtalnr.	Forsikret av sameiet

Spørsmål for alle typer eiendommer

- 1 Kjenner du til om det er/har vært feil tilknyttet våtrommene, f.eks. sprekker, lekkasje, råte, lukt eller soppskader?
- Nei Ja

Initialer selger: MBS

2 Kjenner du til om det er utført arbeid på bad/våtrom?

Svar

Beskrivelse

Arbeid utført av

2.1 Ble tettesjikt/membran/sluk oppgradert/fornyhet?

Nei Ja

Beskrivelse

2.2 Er arbeidet byggemeldt?

Nei Ja

Beskrivelse

3 Kjenner du til om det er/har vært tilbakeslag av avløpsvann i sluk eller lignende?

Nei Ja

4 Kjenner du til feil eller om har vært utført arbeid/kontroll på vann/avløp?

Svar

Beskrivelse

Arbeid utført av

5 Kjenner du til om det er/har vært problemer med drenering, fuktinnsig, øvrig fukt eller fuktmerker i underetasje/kjeller?

Nei Ja

6 Kjenner du til om det er/har vært utettheter i terrasse/garasje/tak/fasade?

Nei Ja

7 Kjenner du til om det er/har vært problemer med ildsted/skorstein/pipe f.eks. dårlig trekk, sprekker, pålegg, fyringsforbud eller lignende?

Nei Ja

8 Kjenner du til om det er/har vært f.eks. sprekker i mur, skjeve gulv eller lignende?

Nei Ja

Beskrivelse

9 Kjenner du til om det er/har vært sopp/råteskader/insekter/skadedyr på eiendommen som rotter, mus, maur eller lignende?

Nei Ja

Beskrivelse

10 Kjenner du til om det er/har vært skjeggkre i boligen?

Nei Ja

11 Kjenner du til om det er/har vært utført arbeid på el-anlegget eller andre installasjoner (f.eks. oljetank, sentralfyr, ventilasjon)?

Svar

Beskrivelse

Arbeid utført av

11.1 Foreligger det samsvarserklæring (i henhold til forskrift om elektriske lavspenningsanlegg)?

Nei Ja

12 Kjenner du til om det er utført kontroll av el-anlegget og/eller andre installasjoner (f.eks. oljetank, sentralfyr, ventilasjon)?

Nei Ja

13 Har du ladeanlegg/ladeboks for elbil i dag?

Nei Ja

14 Kjenner du til om ufaglærte har utført arbeid som normalt bør utføres av faglærte, utover det som er nevnt tidligere (f.eks. drenering, murerarbeid, tømmerarbeid etc)?

Nei Ja

15 Er det nedgravd oljetank på eiendommen?

Nei Ja

16 Kjenner du til om det har vært utført arbeid på terrasse/garasje/tak/fasade?

Svar

Beskrivelse

Arbeid utført av

17 Selges eiendommen med utleiedel, leilighet, hybel eller tilsvarende?

Nei Ja

18 Kjenner du til om det er innredet/bruksendret/bygget ut i kjeller eller loft eller andre deler av boligen?

Nei Ja

19 Kjenner du til forslag eller vedtatte reguleringsplaner, andre planer, nabovarsel eller offentlige vedtak som kan medføre endringer i bruken av eiendommen eller av dens omgivelser?

Nei Ja

20 Kjenner du til om det foreligger påbud/heftelser/krav/manglende tillatelser vedrørende eiendommen?

Nei Ja

21 Er det foretatt radonmåling?

Nei Ja

22 Kjenner du til manglende brukstillatelse eller ferdigattest?

Nei Ja

23 Kjenner du til om det foreligger skaderapporter/ tilstandsvurderinger eller utførte målinger?

Nei Ja

Beskrivelse

Filer

[Anticimex- rapporter.pdf](#)

24 Er det andre forhold av betydning ved eiendommen som kan være relevant for kjøper å vite om (f.eks. rasfare, tinglyste forhold eller private avtaler)?

Nei Ja

Spørsmål for bolig i sameie/borettslag/boligsjeselskap:

25 Kjenner du til om sameiet/laget/selskapet er involvert i tvister av noe slag?

Nei Ja

26 Kjenner du til vedtak/forslag til vedtak om forhold vedr. eiendommen som kan medføre økte felleskostnader/økt fellesgjeld?

Nei Ja

27 Kjenner du til om det er/har vært sopp/råteskader/insekter/skadedyr i sameiet/laget/selskapet (fellesareal eller i andre boliger) som rotter, mus, maur eller lignende?

Nei Ja

28 Kjenner du til om det er/har vært skjeggkre i sameiet/laget/selskapet (fellesareal eller i andre boliger)?

Nei Ja

Document reference: 1506240075

Document reference: 1506240075

Tilleggskommentar

Rønningsvei ned til bakhagen er ødelagt og skal erstattes. Styreleder i sameiet har saken og det pågår innhenting av priser for utførelse. Det er forventet at dette dekkes av felleskassen da samtlige rønningsveier skal vurderes byttet samtidig.

Jeg bekrefter at opplysningene er gitt etter beste skjønn. Jeg er kjent med at dersom jeg har gitt ufullstendige, uriktige eller misvisende opplysninger om eiendommen, vil forsikringselskapet kunne søke hel eller delvis regress for sine utbetalinger eller redusere sitt ansvar helt eller delvis, jfr. vilkår for boligselgerforsikring punkt 7.1 og forsikringsavtaleloven kapittel 4.

Jeg er orientert om mitt mulige ansvar som selger etter avhendingsloven, eventuelt etter kjøpsloven (aksjeboliger), og om forsikringsgiver sitt boligselgerforsikringstilbud.

Jeg er klar over at avtale om forsikring er bindende. Jeg er også klar over at premietilbudet først kan påberopes når boligen er solgt (budaksept). Premietilbudet som er gitt av megler er bindende for forsikringsgiver i 6 – seks – måneder fra oppdragsinngåelse med megler.

Etter dette vil premien og forsikringsvilkårene kunne justeres. Når premietilbudet ikke lenger er bindende for forsikringselskapet må egenerklæringsskjemaet signeres på nytt og eventuelle endringer påføres. Det vil da være forsikringspremien og forsikringsvilkårene på ny signeringsdato som legges til grunn.

Det kan ikke tegnes boligselgerforsikring ved følgende salg:

- mellom ektefeller eller slektninger i rett oppstigende eller nedstignende linje, søsken, eller
- mellom personer som bor eller har bodd på boligeiendommen og/eller
- når salget skjer som ledd i sikredes næringsvirksomhet/er en næringseiendom
- etter at boligeiendommen er lagt ut for salg.
- ved salg av helårs- og fritidsbolig er det krav til at det foreligger tilstandsrapport i henhold til Forskrift til avhendingslova (tryggere bolighandel).

Forsikringselskapet kan ved skriftlig samtykke akseptere tegning av forsikring også i ovennevnte tilfeller.

Dersom forsikringselskapet ikke har gitt skriftlig samtykke, kan erstatningen bortfalle.

Ved oppgjørsoppdrag trer forsikringen i kraft når kontrakten er signert av begge parter, begrenset til siste 12 måneder før overtakelse.

Forøvrig oppfordrer selger potensielle kjøpere til å undersøke eiendommen grundig, jf avhendingsloven § 3-10 og kjøpsloven § 20 (aksjeboliger).

Gyldig forsikring forutsetter at det for helårs- og fritidsbolig foreligger tilstandsrapport som er i henhold til Forskrift til avhendingslova (tryggere bolighandel).

Jeg ønsker boligselgerforsikring, og bekrefter å ha mottatt og lest forsikringsvilkårene og informasjonsbrosjyre til selger i forbindelse med kjøp av boligselgerforsikring. Forsikringen trer i kraft på det tidspunkt det foreligger en budaksept mellom partene, begrenset til tolv måneder før overtagelse. Ved oppgjørsoppdrag trer forsikringen i kraft når kontrakten er signert av begge parter, begrenset til siste 12 måneder før overtakelse. Jeg bekrefter med dette at eiendommen ikke er en næringseiendom, at den ikke selges som ledd i næringsvirksomhet eller mellom ektefeller eller slektninger i rett oppstigende eller nedstignende linje, søsken, eller mellom personer som bor eller har bodd på boligeiendommen. Gyldig forsikring forutsetter at det for helårs- og fritidsbolig foreligger tilstandsrapport som er i henhold til Forskrift til avhendingslova (tryggere bolighandel). Forsikringen er ugyldig dersom den tegnes i strid med forsikringsvilkårene. Jeg er innforstått med at eiendomsmegleren ikke har fullmakt til å gjøre unntak fra ovennevnte begrensninger. Jeg er oppmerksom på at 8% av total forsikringskostnader honorar til Söderberg & Partners.

Jeg ønsker ikke boligselgerforsikring, men megler har tilbudt meg å kjøpe slik forsikring.

Jeg kan ikke kjøpe boligselgerforsikring ihht vilkår.

NAME OF SIGNER	IDENTIFIER	TIME	ELECTRONIC ID
May Beate Sandvik	20c4c5184d51a12d3e7fec6d 7730e82d0f7e432c	06.01.2025 20:35:36 UTC	Signer authenticated by Nets One time code

Document reference: 1506240075

Document reference: 1506240075

- This is a PDF document digitally signed by Nets' E-Signing service.
- The document's integrity is protected by signing and sealing the contents with a certificate issued to Nets by a third party. Validating the signature confirms that the contents have not been modified since the time of signing.
- For more information about document formats, see <https://www.nets.eu/developer>

Nabolagsprofil

Ekregaten 7 - Nabolaget Rosegrenden/Kirkegaten - vurdert av 158 lokalkjente

Nabolaget spesielt anbefalt for

- Studenter
- Enslige
- Etablerere



Offentlig transport

Amalie Skrams vei Linje 18	2 min	0.2 km
Kaigaten Linje 1, 2	7 min	2.3 km
Bergen Linje F4, L4, R40	9 min	6.1 km
Bergen Flesland	22 min	

Skoler

Krohnengen skole (1-7 kl.) 397 elever, 24 klasser	13 min	0.9 km
Christi Krybbe Skoler (1-7 kl.) 168 elever, 14 klasser	20 min	1.3 km
Hellen skole (1-7 kl.) 387 elever, 21 klasser	6 min	3 km
Rothaugen skole (8-10 kl.) 625 elever, 44 klasser	6 min	0.4 km
Danielsen ungdomsskole Bergen (8-10 kl.) 270 elever, 18 klasser	9 min	2.7 km
Bergen katedralskole 465 elever, 18 klasser	26 min	1.8 km
Danielsen videregående skole 520 elever, 20 klasser	26 min	1.8 km

Opplevd trygghet
Veldig trygt 74/100

Kvalitet på skolene
Bra 65/100

Naboskapet
Høflige 64/100

Aldersfordeling

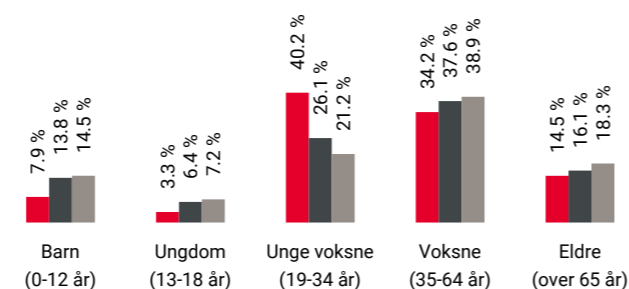

Område	Personer	Husholdninger
Rosegrenden/Kirkegaten	1 350	962
Bergen	265 933	136 695
Norge	5 425 412	2 654 586

Barnehager

Sandviken barnehage (1-5 år) 30 barn	5 min	0.3 km
Mulesvingen barnehage (0-5 år) 65 barn	9 min	0.6 km
Kidsa Ladegården Friluftsbarnhage (0-...) 85 barn	11 min	0.8 km

Dagligvare

Nærbutikken Sandviken PostNord, søndagsåpent	1 min	0.1 km
Joker Sandvikstorget Søndagsåpent	3 min	0.2 km

Primære transportmidler

1. Buss
2. Gående
3. Egen bil

Turmulighetene
Nærhet til skog og mark 87/100

Kollektivtilbud
Veldig bra 83/100

Shoppingutvalg
Bra 73/100

Sport

Søre almenning Ballspill	2 min	0.1 km
Rothaugen skole Aktivitetshall, ballspill	6 min	0.4 km
SATS Sandviken	12 min	
CrossFit Bryggen	13 min	

Boligmasse

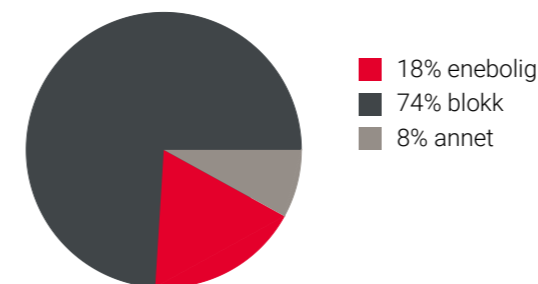

«Kort vei til sjø og fjell. Urbant miljø.»

Sitat fra en lokalkjent



Varer/Tjenester

Kløverhuset	25 min
Sandviken apotek	13 min

Aldersfordeling barn (0-18 år)

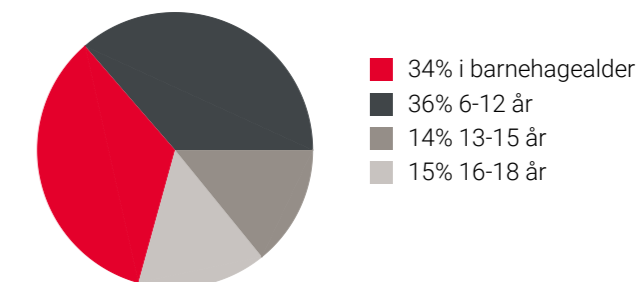

Familiesammensetning

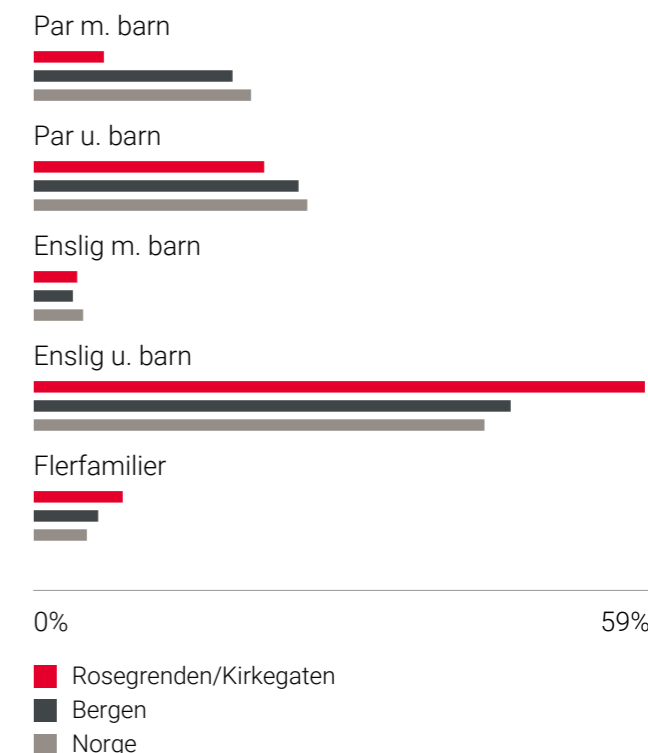

Sivilstand

		Norge
Gift	18%	33%
Ikke gift	69%	54%
Separert	10%	9%
Enke/Enkemann	4%	4%

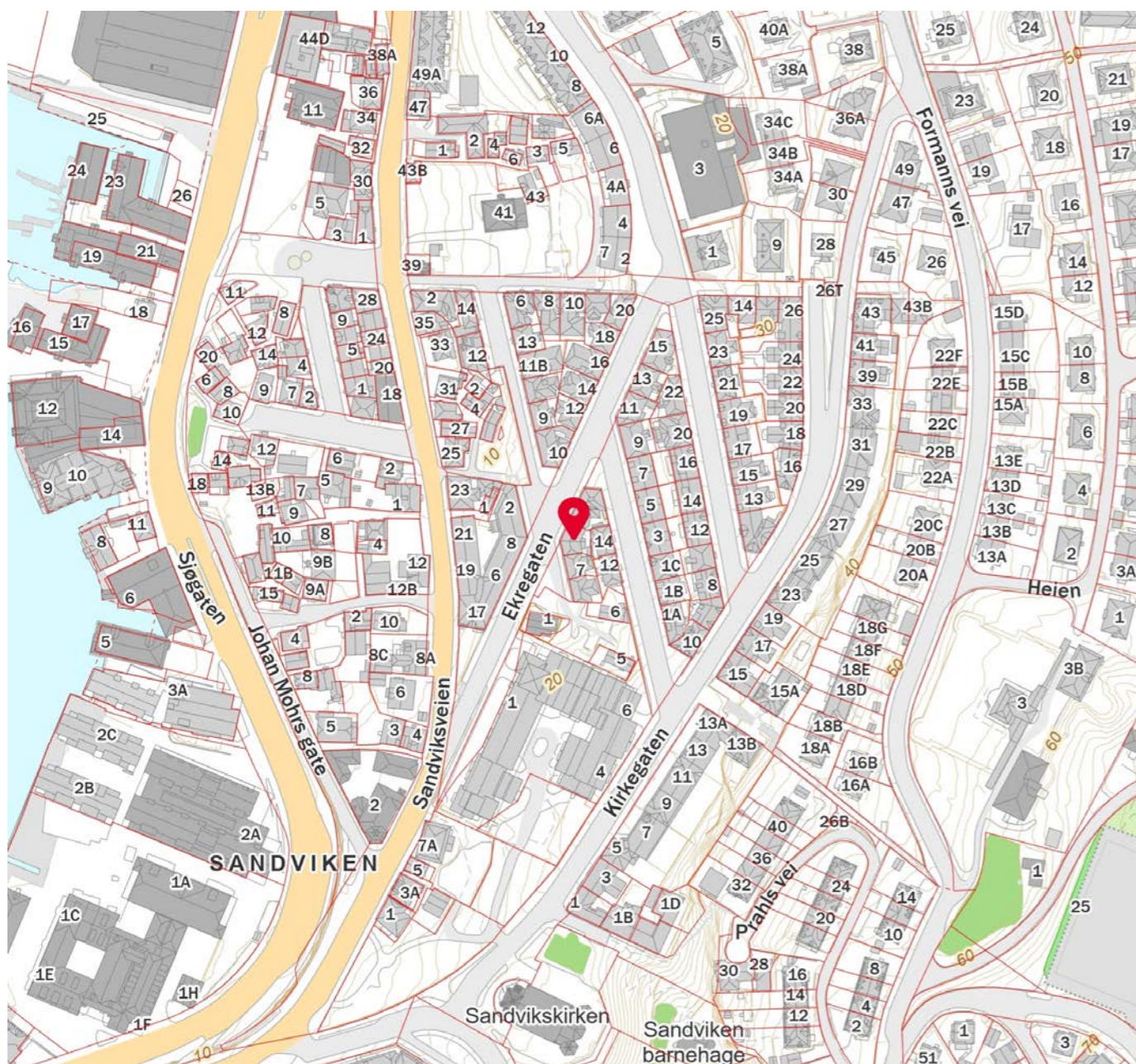
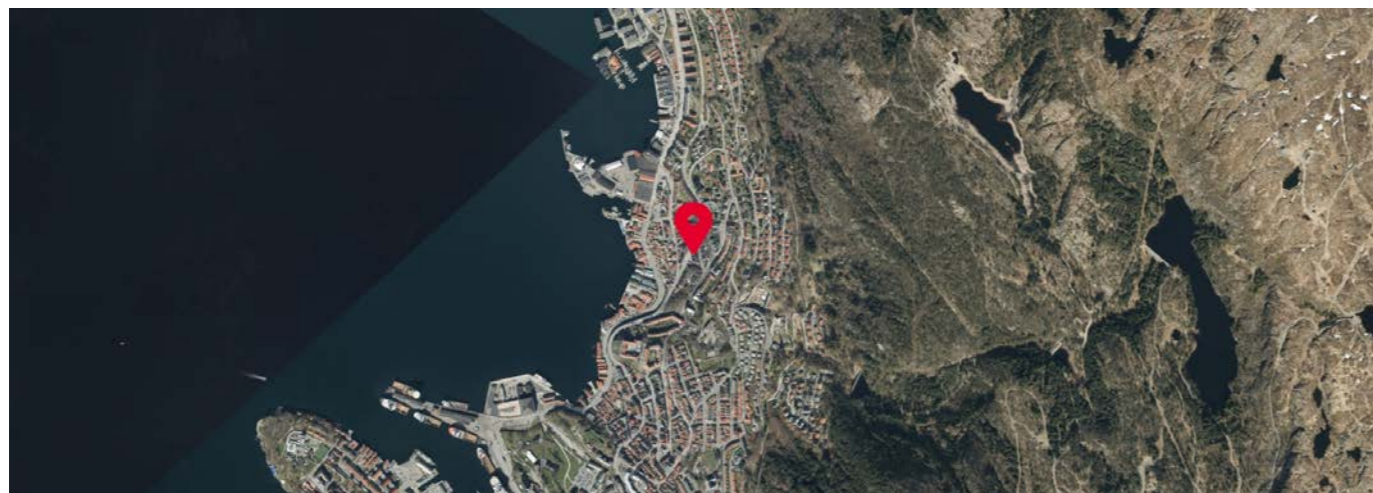

Innholdet i nabolagsprofilen er hentet fra ulike datakilder, og feil eller mangler kan forekomme. Vurderinger og sitater er innhentet på web og gir uttrykk for hvordan naboeene vurderer nabolaget. FINN.no AS kan ikke holdes ansvarlig for feil/mangler i profilen. Copyright © Finn.no AS 2024



BERGEN
KOMMUNE

Basiskart

Byrådsavdeling for klima, miljø og byutvikling
Plan- og bygningsetaten
Målestokk v/A4: 1:500
Dato: 09.12.2024

Gnr/Bnr/Fnr/Snr: 168/529/0/6
Adresse: Ekregaten 7, 5036 BERGEN

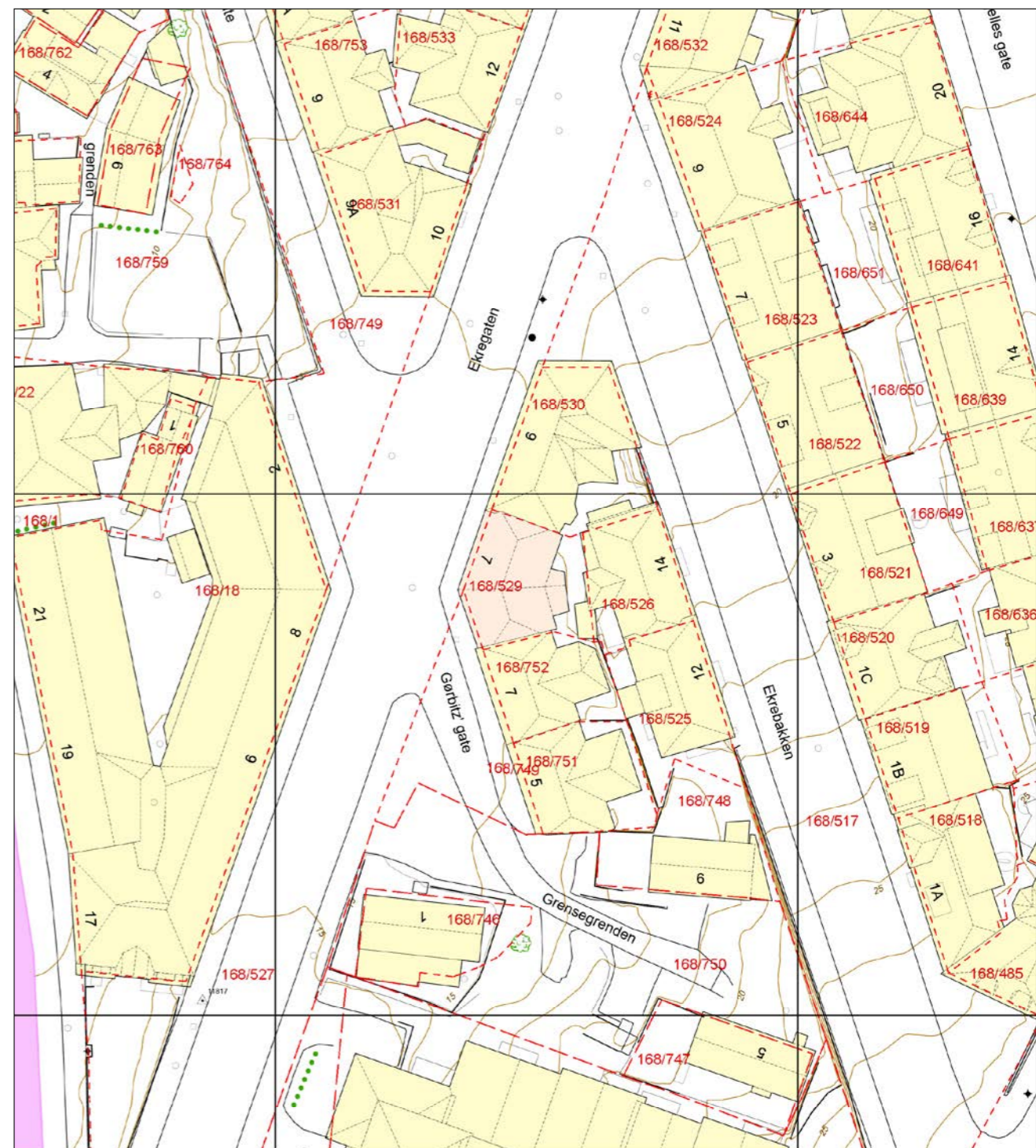

- | | | | |
|--------------------------------|------------------------------|----------------------|--------------|
| — Eiendomsgrense - sikker | --- Registrert tiltak anlegg | ⊙ Allé | • Mast |
| - - - Eiendomsgrense - usikker | □ Kulturminne | ⋯ Hekk | ⚡ Skap |
| ■ Bygning | --- Gangveg og sti | ● EL belysningspunkt | — Høydekurve |
| ▨ Registrert tiltak bygg | --- Traktorveg | ⚡ EL Nettstasjon | ▲ Fastmerker |
| ■ Fredet bygg | 🌳 Innmålt Tre | ○ Ledning kum | |



BERGEN
KOMMUNE

Vegstatuskart

Byrådsavdeling for klima, miljø og byutvikling
Plan- og bygningssetaten
Målestokk v/A4: 1:3000
Dato: 09.12.2024

Gnr/Bnr/Fnr/Snr: 168/529/0/6
Adresse: Ekregaten 7, 5036 BERGEN



Europaveg	Fylkesveg	Privat veg	Gang-/sykkelveg, fylkesveg
Europaveg, tunnel	Fylkesveg, tunnel	Privat veg, tunnel	Gang-/sykkelveg, kommunal
Riksveg	Kommunal veg	Gang-/sykkelveg, europaveg	Gang-/sykkelveg, privat
Riksveg, tunnel	Kommunal veg, tunnel	Gang-/sykkelveg, riksveg	Bilferge, fylkesveg



BERGEN
KOMMUNE

PLANINFORMASJON

Byrådsavdeling for klima, miljø og byutvikling
Plan- og bygningssetaten

Planinformasjon for gnr/bnr 168/529/0/0
Utlistet 10. desember 2024

Om rapporten

Opplysningene er fremkommet etter en teknisk analyse av kartdataene der eiendommens utstrekning er sammenholdt med ulike arealplaners utstrekning (omkretser). Følgende plannivåer er testet:

- Gjeldende kommuneplans arealdel inkl. kommunedelplaner og kommunedelplaner under arbeid
- Reguleringsplaner i vertikalnivå 'under grunnen', 'på grunnen', 'over grunnen' og 'på bunnen'
- Reguleringsplaner under arbeid

I den grad vektoriserte (geometriske) arealformålflater, hensynsoner, båndlegginger og restriksjoner eksisterer blant kartdataene er også disse testet og kvantifisert på eiendommen.

I tillegg til overnevnte testes eiendommens beliggenhet i forhold til noen aktuelle planrelaterte temaer som område for midlertidig tiltaksforbud og ulike typer støysoner. Videre testes også forekomster av gjeldende planer og planer under arbeid, samt godkjente tiltak (byggesaker) som ligger nærmere enn 100 meter fra eiendommens yttergrenser.

Mer informasjon om angitte planer som berører eiendommen kan hentes i Bergen kommunes [digitale planregister](#).

Informasjon om plan- og byggesaker knyttet til eiendommen er tilgjengelig i kommunens nettbaserte [saksinnsynsløsning](#).

For øvrig er det lagt hyperkoblinger på arealplan-id'er (plannumre) og saksnumre for med dette kunne foreta direkteoppslag i nevnte informasjonssystemer.

Forklaring plantype

- 20 - Kommuneplanens arealdel
- 21 - Kommunedelplan
- 22 - Mindre endring av kommune(del)plan
- 30 - Eldre reguleringsplan
- 31 - Mindre reguleringsendring
- 32 - Bebyggelsesplan iht. reguleringsplan (PBL 1985)
- 33 - Bebyggelsesplan iht. kommuneplanens arealdel (PBL 1985)
- 34 - Områderegulering
- 35 - Detaljregulering

Forklaring planstatus

- 0 - Kun opprettet sak (foreløpig ikke annonsert)
- 1 - Planlegging igangsatt
- 2 - Planforslag
- 3 - Endelig vedtatt arealplan
- 4 - Opphevet
- 5 - Utgått/erstattet
- 6 - Vedtatt plan med utsatt rettsvirkning
- 8 - Overstyrt
- 9 - Avvist
- 10 - Uaktuell/trukket

Påliteligheten av analyseresultatene henger nøye sammen med eiendommens oppmålingskvalitet. Av denne grunn er utvalgt matrikkelinformasjon om eiendommen oppgitt innledningsvis. Legg her spesielt merke til *arealkvalitet* og eventuelle *arealmerknader* knyttet til eiendomsteig(ene). Mer informasjon om eiendommen i Kartverkets innsynsløsning [Se eiendom](#).

I tilfelle matrikkelenheten er part i et jordsameie (bruksameie) med andre matrikkelenheter eller matrikkelenheten har felles teig med annen matrikkelenhet, inngår arealet av felles teig(er) i analysen. Dersom matrikkelenheten er registrert som eier av del av annen matrikkelenhet (ikke jordsameie/bruksameie), inngår imidlertid ikke arealet av teig(er) til det registrerte realsameiet i beregningen.

Eiendommens teiger beskrevet i Matrikkelen

Teigid	Type	Snr	Hovedteig	Beregnet areal	Arealkvalitet	Arealmerkнад	Inngår i rapporten
261308048	Grunneiendom	0	Ja	120,7 m ²	Usikker	-	Ja

Dekningsgrad refereres her til prosentvis geometrisk dekning av eiendommen. I enkelte tilfeller vil også arealplaner som kun tangerer eiendommen vises i utlistingen.

Kommuneplan

PlanID	Plannavn	Ikrafttrådt	Dekningsgrad
6527000	KOMMUNEPLANENS AREALDEL 2018	19.06.2019	100,0 %

Side 1 av 2



BERGEN
KOMMUNE

Kommuneplanens arealdel

Byrådsavdeling for klima, miljø og byutvikling
Plan- og bygningsetaten
Målestokk: 1:500
Dato: 10.12.2024

Arealplan-ID: 65270000
Gnr/Bnr/Fnr: 168/529/0/0
Adresse: Ekregaten 7



For fullstendig oversikt over gjeldende plansituasjon, se <https://www.arealplaner.no/bergen4601>

Eiendomsmarkering (1)

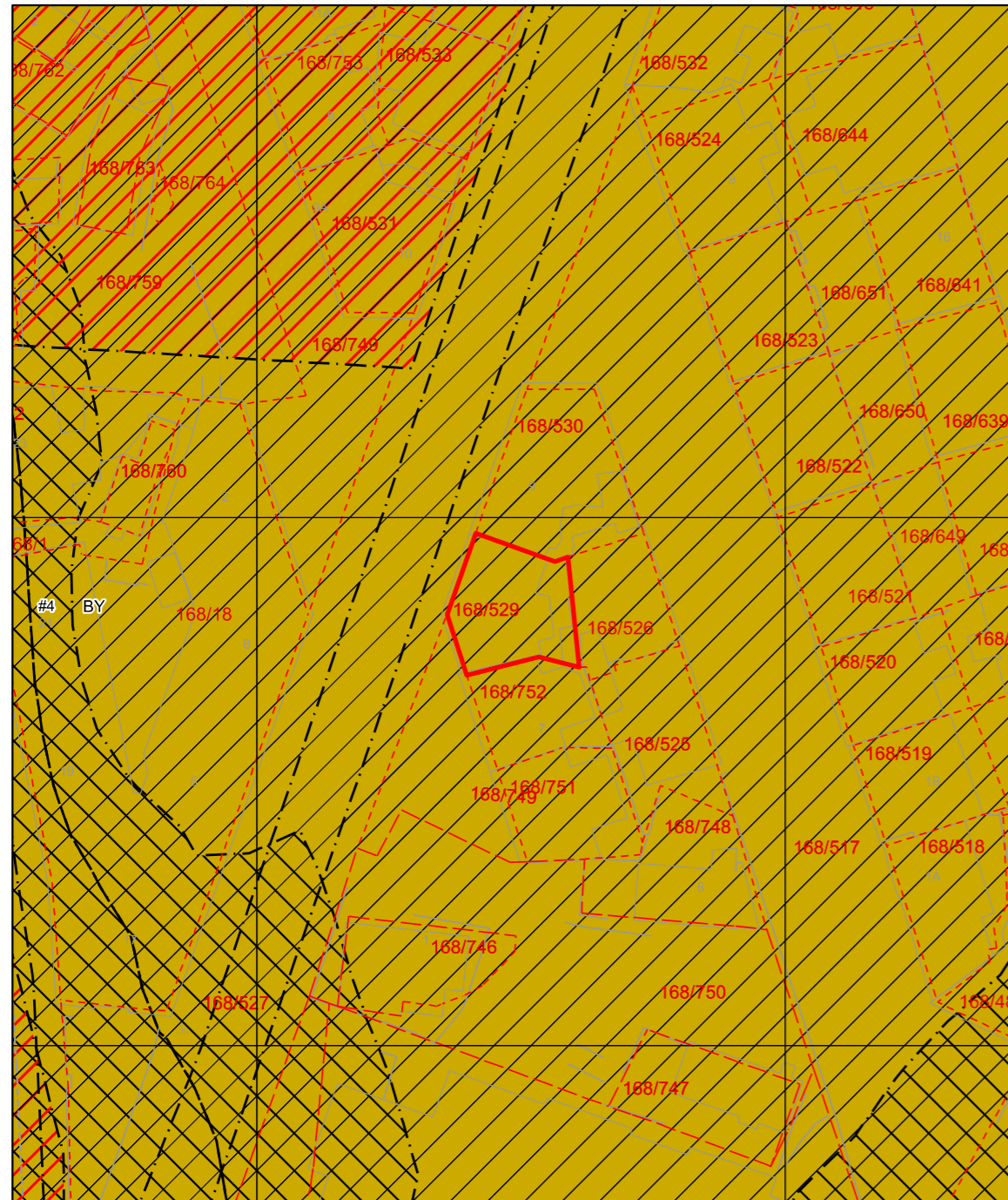

Tegnforklaring for kommuneplan

- Angitthensyn kulturmiljø
- Faresone
- Støysone gul
- Støysone rød
- KPA2018 Arealformål
- Byfortettingssone



BERGEN
KOMMUNE

Kommunedelplan

Byrådsavdeling for klima, miljø og byutvikling
Plan- og bygningsetaten Arealplan-ID: 15750000
Målestokk: 1:500 Gnr/Bnr/Fnr: 168/529/0/0
Dato: 10.12.2024 Adresse: Ekregaten 7



For fullstendig oversikt over gjeldende plansituasjon, se <https://www.arealplaner.no/bergen4601>

Eiendomsmerking (1)

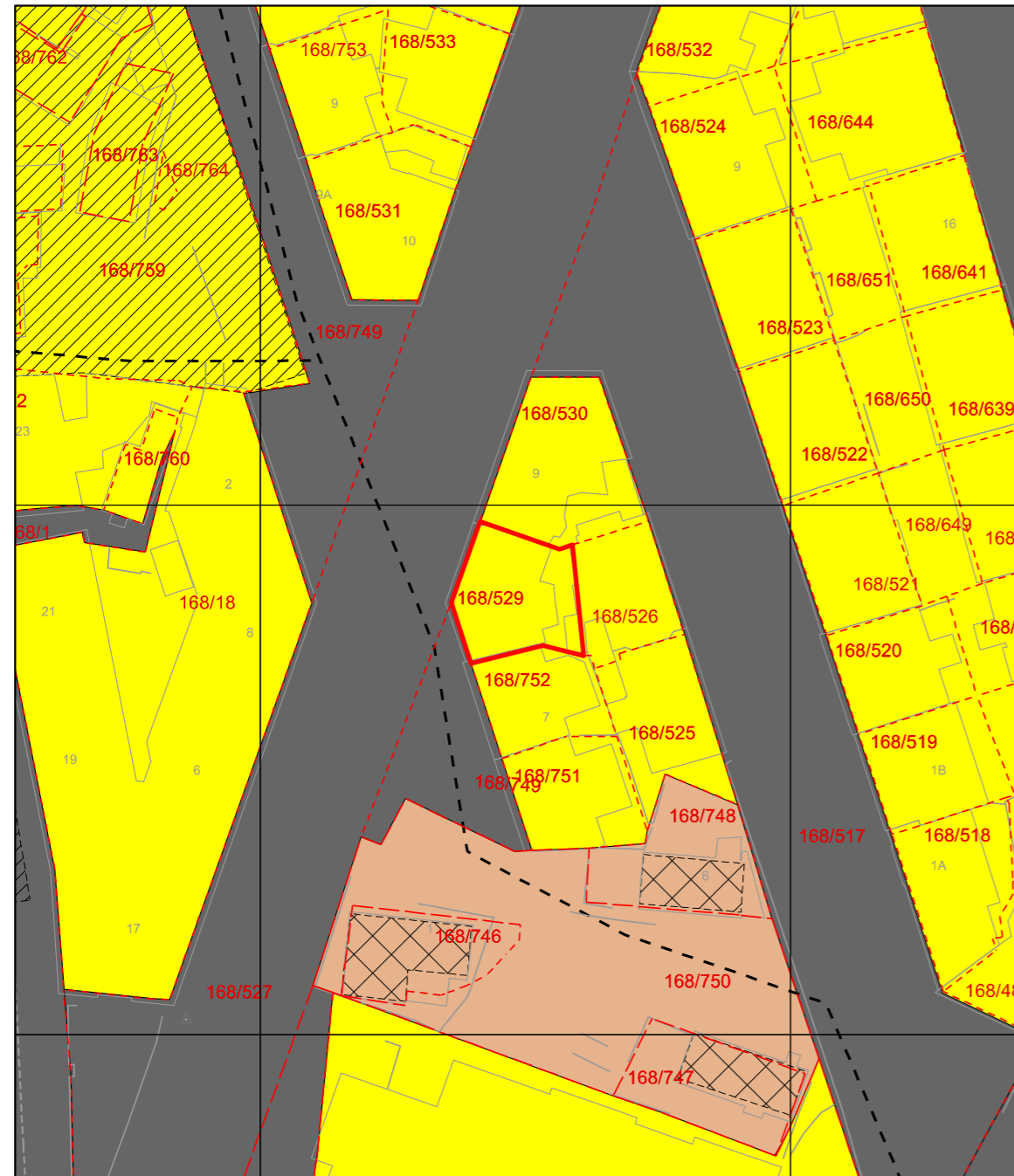

Tegnforklaring for kommunedelplan

KDP Arealbruk-PBL1985	
	Hovedturveg, nåværende
	Grense for restriksjonsområde
	Arealformålgrense
	Unntatt rettsvirkning
	Andre restriksjoner
	Boligområde (N)
	Annet byggeområde (N)
	Vegareal (N)



PAULSEN HELGE
FORMANNS VEI 15 B
5035 BERGEN

Deres ref.	Deres brev av:	Vår ref.	Emnekode	Dato
		199221108/4 og 890158 RUBI	BYG - 5210	25.11.2002

FERDIGATTEST

Jfr. Plan- og bygningsloven § 99 nr.1.

Gnr 168	Bnr 529
Tiltakets adresse	EKRENGATEN 7
Tiltakets art	Bruksendring Bolig
Tiltakshaver	PAULSEN HELGE

Ferdigattesten gis etter besiktigelse av bygget. Ferdigattesten gjelder innredning av leilighet i kjeller, samt endring av rømningsvei og innredning av bad.

Det er ikke konstantert feil eller mangler som er i strid med plan- og bygningsloven med forskrifter.

Ferdigattesten gjelder for tiltaket slik det er beskrevet i byggetillatelse med senere tillegg.

Ved all kontakt med Byggesaksavdelingen vennligst referer til saksnummer 199221108 og 890158.

BYGGESAKSAVDELINGEN
For byggesaksjefen

Hans Frugård
seksjonsleder

Rune Birkeland
overingeniør



OVERSIKT OVER LØSØRE OG TILBEHØR TIL EIENDOMMEN

Oversikten er utarbeidet av Norges Eiendomsmeglerforbund, Eiendom Norge og Advokatforeningens Eiendomsmeglingsgruppe, og er gjeldende fra 1. januar 2020.

Generelt

Lov om avhending av fast eiendom (avhendingslova/avhl.) av 3. juli 1992 regulerer kjøper og selgers rettigheter og plikter ved overdragelse av fast eiendom og andeler i borettslag.

I henhold til avhl. § 3-4 skal eiendommen, når annet ikke er avtalt, overdras med innredninger og utstyr som etter lov, forskrift eller annet offentlig vedtak skal følge med. Det samme gjelder varig innredning og utstyr som enten er fastmontert eller er særskilt tilpasset bygningen, jf. avhl. § 3-5. Loven inneholder ingen detaljert oversikt over hva som omfattes av «innredning og utstyr», og over hva som skal regnes som «fastmontert eller særskilt tilpasset».

Partene kan fritt avtale hva som skal følge med eiendommen ved salg. Bransjens liste over løsøre og tilbehør som skal følge med eiendommen, er en del av avtalen mellom kjøper og selger dersom ikke annet er opplyst i salgsoppgaven, kjøper har tatt forbehold i bud eller avtale på annen måte er inngått. Der intet annet er avtalt, vil løsøre og tilbehør medfølge slik dette fremkommer av avhl. § 3-4 og § 3-5 og denne oversikt.

Produkter og installasjoner som medfølger overdras uten noen form for garantier, utover eventuell gjenværende leverandørgaranti.

Dersom det er noe i nedenstående liste som ikke finnes på eiendommen, vil det heller ikke medfølge.

1. HVITEVARER medfølger der dette er spesielt angitt i salgsoppgaven.
2. HELDEKKENDE TEPPER følger med uansett festemåte.
3. VARMEKILDER, slik som ovner, kaminer, peiser, varmepumper og panelovner, følger med uansett festemåte. Frittstående biopeiser/varmeovner og terrassevarmere medfølger ikke. Det følger ikke med varmekilder i rom som ikke har vegg- eller fastmonterte varmekilder på visning.
4. TV, RADIO OG MUSIKKANLEGG. TV-antennor og fellesanlegg for TV, herunder parabolantenne, og tuner/dekoder/tv-boks medfølger der dette eies av selger. Veggmontert TV/flatskjerm med tilhørende festeordning samt musikkanlegg følger ikke med (se også punkt 12).
5. BADEROMSINNREDNING/UTSTYR. Badekar, dusjkabinett, dusjvegger, alle fastmonterte speil og hyller, fastmonterte glass- og håndkleholdere, herunder håndklevarmere samt baderomsinnredning, medfølger.
6. GARDEROBESKAP medfølger, selv om disse er løse. Fastmonterte garderobehyller og knagger medfølger. Innredning i garderobeskap, for eksempel løse eller fastmonterte trådkurver, hyller, stenger og lignende, medfølger.

7. KJØKKENINNREDNING medfølger, herunder også åpne, fastmonterte hyller og løs eller fastmontert kjøkkenøy.

8. MARKISER, PERSIENNER og annen type innvendig og utvendig solskjerming, gardinoppheng, lamellgardiner og liftgardiner medfølger.

9. AVTREKKSIVIFTER av alle slag, samt fastmonterte aircondition/ventilasjonsanlegg, medfølger.

10. SENTRALSTØVSUGER medfølger med komplett anlegg, herunder slange, munnstykke mm.

11. LYSKILDER. Kupler, lysstoffarmatur, fastmonterte "spotlights", oppheng og skinner med spotlights samt utelys og hagebelysning medfølger. Vegglamper, krokhangte lamper, lysekroner, prismelamper og lignende som er koblet til sukkerbit eller stikkontakt følger likevel ikke med.

12. INSTALLERTE SMARTHUSLØSNINGER med sentral som styrer lys, varme, lyd o.l., samt tilhørende trådløse enheter som brytere, sensorer, kameraer, integrerte høyttalere el. medfølger. Enkle lysstyringssystem f.eks. med en sentral som kun styrer lyspærer eller smartpærer montert i sokkel medfølger likevel ikke.

13. UTVENDIGE SØPPELKASSER og eventuelt holder/hus til disse medfølger.

14. POSTKASSE medfølger.

15. UTENDØRS INNRETNINGER slik som flaggstang, fastmontert tørkestativ, samt andre faste utearrangementer som f.eks. badestamp, boblekar/jacuzzi og liknende utendørs kar, lekestue, lekestativ, utepeis, fastmontert trommel til vannslange, medfølger. Guidekabel/avgrensingskabel til robotgressklipper medfølger, men robotgressklipper og ladestasjon for denne medfølger ikke.

16. FASTMONTERT VEGGLADER/LADESTASJON TIL EL-BIL medfølger uavhengig av hvor laderen er montert.

17. SOLCELLEANLEGG med tilhørende teknisk infrastruktur medfølger.

18. GASSBEHOLDER til gasskomfyr og gasspeis medfølger.

19. BRANNSTIGE, BRANNTAU, feiestige og lignende medfølger der dette er påbudt. Løse stiger medfølger ikke.

20. BRANNSLUKNINGSAPPARAT, BRANNSLANGE og RØYKVARSLER medfølger der dette er påbudt. Det er eier og brukers plikt til å se til at utstyret forefinnes på enhver eiendom. Hvis annet ikke er uttrykkelig avtalt, skal dette derfor alltid følge med ved salg av eiendom.

21. SAMTLIGE NØKLER til eiendommen som selger er i besittelse av skal overleveres kjøper på overtakelsen, herunder nøkler til eventuelle boder, uthus, garasjeportåpner e.l. Låses boder, uthus e.l. med hengelås, skal lås og nøkler til disse medfølge.

22. GARASJEHYLLER, bodhyller, lagringshyller og oppheng til bildekk medfølger såfremt de er fastmontert.

Planter, busker og trær som er plantet på tomten, eller fastmonterte kasser og lignende er en del av eiendommen og medfølger i handelen.

HELP Boligkjøperforsikring

Boligkjøperforsikring

- Advokathjelp ved boligkjøpet og i 5 år fremover.
- Er kjøpers motvekt til selgers boligselgerforsikring.
- Gir deg advokathjelp hele veien til rettskraftig dom, om nødvendig.

Boligkjøperforsikring PLUSS

- Advokathjelp ved boligkjøpet og i 5 år fremover.
- Er kjøpers motvekt til selgers boligselgerforsikring.
- Gir deg advokathjelp hele veien til rettskraftig dom, om nødvendig.
- Advokathjelp i de viktigste rettsområdene i privatlivet.

PLUS gir boligeiere sterkt rabattert advokathjelp. Be om råd eller hjelp i retten når du trenger det fra Norges viktigste advokatmiljø for privatpersoner.

PLUS kan bare tegnes samtidig med boligkjøperforsikringen, og koster kun kr 2 800 i tillegg. PLUS fornyes årlig - om du ønsker det.

Borettslag/aksjeleilighet:	Kr 7 200
Selveierleilighet/rekkehus:	Kr 10 400
Ene-/tomannsbolig, tomt:	Kr 15 100

Rettsområder du får hjelp med

Samboeravtale, ektepakt og arv

Forbrukerkjøp og håndverkertjenester

Utleie og naboforhold

Tomtefeste, veirett og andre servitutter

Plan- og bygningsrett

Skatt ved oppussing, utleie og eiendomssalg

Tilgang til digitale juridiske avtaler via Min side

“Vi unner ingen å stå alene”

Rett skal være rett. For alle.



Boligkjøperforsikring tegnes hos eiendomsmegler senest ved kontraktsignering og gir rett til advokathjelp inntil 5 år etter overtakelse. Forsikringen betales som del av oppgjøret ved boligkjøpet. PLUS-dekningen fornyes årlig ved faktura fra HELP.

Egenandel kr 4 000 påløper ved takst, tvist eller 10 timer advokatbistand, avhengig av hva som kommer først. Meglerforetaket mottar kr 4 200/4 600/5 000 i kostnadsgodtgjørelse, avhengig av boligtype, samt et tillegg på kr 1 000 ved salg av PLUS.

Vi tar forbehold om pris- og vilkårsendringer. Hvis premien ikke er innbetalt ved overtakelse, vil avtalen bli kansellert. For fullstendig informasjon om dekning og vilkår, se help.no

Har du spørsmål? Kontakt HELP på help.no/minside, telefon 22 99 99 99 eller epost post@help.no



Rett skal være rett. For alle.



Forts. Viktige endringer i avhendingsloven

Viktige endringer i avhendingsloven

Den 1. januar 2022 ble avhendingsloven endret på viktige punkter for både kjøper og selger. Samtidig fikk vi en ny forskrift som regulerer jobben en takstmann skal gjøre. Den nye forskriften stiller strengere krav til tilstandsrapportene som er en viktig del av kontrakten ved boligsalg. HELP, landets største advokatmiljø for boligkjøpere, har laget en kort innføring i de nye reglene.

Forbudt å selge bolig “som den er”

Du har kanskje hørt at de fleste brukte boliger har vært solgt «som de er»? Dette forbeholdet innebar at selger fraskrev seg ansvar for skjulte feil og mangler. Det var bare hvis selger hadde holdt tilbake eller gitt uriktig informasjon, eller hvis boligen var i vesentlig dårligere stand at kjøper kunne nå frem med et krav mot selger.

Fra 1. januar 2022 kan ikke selger lenger ta generelle forbehold av «som den er»-typen. Dette betyr at når vi da skal vurdere om en bolig har en mangel, må vi vurdere grundig hva som fremgår av kjøpsavtalen. Med kjøpsavtalen menes alle dokumenter og opplysninger som tilbys før kjøpet, også FINN-annonsen og alle vedleggene til salgsoppgaven. Hvis kjøpsavtalen ikke gir et klart svar (av typen “Det følger egen parkeringsplass med leiligheten” eller “Badet er renoverert av fagfolk”), må vi vurdere hva kjøper kan forvente basert på blant annet eiendommens synlige tilstand, alder, opplysningene som er gitt ved salget, feilenes art, karakter og omfang.

Egenandel

Avhendingsloven har også fått en ny bestemmelse om egenandel. Egenandelen slår først inn når det er påvist at eiendommen har en mangel. Når det er et avvik fra kontrakten som utgjør en mangel, skal oppgjøret reduseres med 10 000 kroner, uavhengig av om utbedringskostnadene er høye eller lave. Dette innebærer blant annet at kjøper ikke kan rette krav mot selger hvis det koster mindre enn 10 000 kroner å utbedre mangelen.

Selv om utbedringskostnadene er høye, kan det likevel tenkes at feil ved boligen ikke utgjør mangler etter loven. Dette avhenger av hva som er avtalt mellom partene, og hva kjøper kan forvente basert på de momentene vi har nevnt over.

Nytt om tilstandsrapporter

Tidligere ble det ikke stilt noen konkrete krav til hva en tilstandsrapport skulle inneholde og hvordan den skulle se ut. Dette hadde som konsekvens at tilstandsrapportene varierte i innhold og kvalitet. I den nye forskriften til avhendingsloven stilles det en rekke krav for at en tilstandsrapport skal regnes som godkjent.



Opplysningene i tilstandsrapporten skal gis på en forbrukervennlig måte, og det er beskrevet hva takstmannen skal vurdere og hvordan noen av undersøkelsene skal gjennomføres.

Vi har tro på at kjøpere nå vil få bedre informasjon i forkant av salget og dermed et bedre beslutningsgrunnlag.

Kjøpers undersøkelsesplikt lovfestes

Avhendingsloven har også fått en regel om undersøkelsesplikt for kjøper. Regelen tydeliggjør at kjøperen skal anses å kjenne til forhold som er tydelig beskrevet i tilstandsrapporten eller annen relevant salgsdokumentasjon. Det fremgår av loven at kjøperen ikke kan klage på avvik hvis disse er tydelig beskrevet i salgsdokumentasjonen, uavhengig av om kjøperen faktisk har satt seg inn i denne.

Det er derfor svært viktig at kjøper setter seg godt inn i alle dokumenter og opplysninger som tilbys i forkant av kjøpet. Hvis det er noe du ikke forstår, anbefaler vi at du stiller spørsmål til selger og/eller eiendomsmegler. Dersom det er gitt motstridende opplysninger i salgsdokumentene, må du undersøke hvilke av opplysningene som er korrekte, og eventuelt ta forbehold dersom motstriden ikke avklares. Du kan ikke velge å holde deg til den opplysningen du liker best.

Arealavvik

Avhendingsloven har også fått en ny bestemmelse om arealavvik innendørs. Helt kort betyr endringen at eiendommen har en mangel hvis opplysningene om størrelse i salgsdokumentene ikke er riktig. Det er en forutsetning at avviket utgjør mer enn 2 % og minst én kvadratmeter, og at selgeren ikke godtgjør at opplysningene ikke har hatt betydning for kjøperen.

Viktig for kjøper å være klar over

Advokatene i HELP er fornøyde med regelendringer som bidrar til at kjøper får bedre informasjon. Dette kan redusere antall konflikter i etterkant av boligkjøpet.

Selv om selgers ansvar nå har blitt utvidet, er det ikke slik at alle feil er mangler etter avhendingsloven. Det er påregnelig med noen feil ved boligen på grunn av alder, slitasje, osv., og det som er opplyst ved salget, er naturligvis ikke mangler. Jo eldre boligen er, desto vanligere er det å avdekke feil. Det er svært viktig å lese salgsoppgaven nøye. Hvis det er gitt konkrete risikopplysninger om bestemte bygningsdeler, er det påregnelig å måtte utbedre disse og denne kostnaden må kjøper dekke selv.

Hvis du har boligkjøperforsikring hos HELP, vil våre advokater hjelpe deg med å vurdere om du kan rette et krav mot selger/selgers boligselgerforsikringsselskap. Dersom det er sannsynlig at du vil nå frem med et krav, forfølger vi saken for deg til den er løst.



HELP Renteforsikring

Renteforsikring dekker rentekostnader etter skatt og husforsikring for bolig som skal selges, hvis denne ikke er solgt tre måneder etter overtakelse av ny bolig. Forsikringen koster kr 5.900 og gjelder i ett år fra tidspunktet hvor du har overtatt din nye primærbolig og du har markedsført din gamle primærbolig sammenhengende i minst tre måneder.

- Utbetaling gis i inntil ni måneder
- Rentekostnader, samt kostnad til husforsikring dekkes med inntil kr 15.000 per måned
- Gjelder fast eiendom regulert til boligformål og som er registrert som din primærbolig
- Forsikringen gjelder i Norge

Bestilling gjøres av boligkjøper på www.help.no/renteforsikring. Forsikringen må bestilles innen sju dager etter kontraktsignering. Dersom boligen som skal selges allerede er markedsført før budaksept av ny bolig kan forsikring ikke tegnes.

For HELP kundesenter kontakt post@help.no eller tlf. 22 99 99 99.



Bud på 95 % eller mer av prisantydning behandles som at salg har funnet sted, selv om bud avslås, og forsikringsdekningen gjelder da til ny eier overtar (begrenset til 3 måneder etter budaksept). Det gjøres fradrag i erstatningen for eventuelle leieinntekter, skattefradrag på rentekostnader og renter og omkostninger som følge av mislighold av lån. Forsikringen dekker ikke mellomfinansiering eller andre lån som ikke direkte relaterer seg til primærboligen som skal selges. Forsikringen fornyes ikke, og gjelder ikke ved senere flytting. Dersom boligen ikke selges av autorisert megler / advokat gjelder ikke forsikringen. Forsikringen har en karantenetid på tre måneder. Tegning av HELP Renteforsikring tilbys kun til boligkjøpere som har kjøpt bolig gjennom samarbeidende eiendomsmeglerkjede.



Forbrukerinformasjon om budgivning

Sist oppdatert med virkning fra 1. januar 2014, i forbindelse med ikrafttredelse av endringer i eiendomsmeglingsforskriften. Informasjonen er utarbeidet av Forbrukerombudet, Forbrukerrådet, Den Norske Advokatforening ved Eiendomsmeglingsgruppen, Eiendomsmeglerforetakenes Forening og Norges Eiendomsmeglerforbund, på grunnlag av blant annet forskrift om eiendomsmegling § 6-3 og § 6-4.

Nedenfor gis en oversikt over de retningslinjer som forbrukermyndighetene og organisasjonene anbefaler benyttet ved budgivning på eiendommen. Avslutningsvis gis også en kort oversikt over de viktigste rettsreglene tilknyttet budgivning.

Før det legges inn bud på eiendommen oppfordres budgiver til å sette seg inn i all relevant informasjon om eiendommen, herunder eventuell salgsoppgave og teknisk rapport med vedlegg.

Gjennomføring av budgivning

1. På forespørsel vil megler opplyse om aktuelle bud på eiendommen, herunder om relevante forbehold. Megleren vil oppfordre til å gi sin vurdering av det enkelte bud overfor oppdragsgiveren, når budet er gitt innenfor fristene i punkt 4.
2. Alle bud skal inngis skriftlig til megler, som formidler disse videre til oppdragsgiver. Kravet til skriftlighet gjelder også budforhøyelser og motbud, aksept eller avslag fra selger. Før formidling av bud til oppdragsgiver skal megler innhente gyldig legitimasjon og signatur fra budgiver. Kravet til legitimasjon og signatur er oppfylt for budgivere som benytter e-signatur, eksempelvis BankID eller MinID. Med skriftlige bud menes også elektroniske meldinger som e-post og SMS når informasjonen i disse er tilgjengelig også for ettertiden.
3. Et bud bør inneholde eiendommens adresse (eventuelt gnr/bnr), kjøpesum, budgivers kontaktinformasjon, finansieringsplan, akseptfrist, overtakelsesdato og eventuelle forbehold som for eksempel usikker finansiering, salg av nåværende bolig ol. Normalt vil ikke et bud med forbehold bli akseptert før forbeholdet er avklart. Konferer gjerne med megler før bud avgis.
4. Megler skal legge til rette for en forsvarlig avvikling av budrunden. I forbrukerforhold (dvs. der oppdragsgiver er forbruker) skal megleren ikke formidle bud med kortere akseptfrist enn kl. 12.00 første virkedag etter siste annonserte visning. Etter denne fristen bør budgivere ikke sette en kortere akseptfrist enn at megler har mulighet til, så langt det er nødvendig, å orientere oppdragsgiver, budgivere og øvrige interessenter om bud og forbehold. Det bør ikke gis bud som diskriminerer eller utelukker andre budgivere. Dersom bud inngis med en frist som åpenbart er for kort til at megleren kan avvikle budrunden på en forsvarlig måte som sikrer oppdragsgiver og interessenter et tilstrekkelig grunnlag for sine handlingsvalg, vil megler fraråde budgiver å stille slik frist.
5. Megleren skal så langt det er nødvendig og mulig holde budgiverne skriftlig orientert om nye og høyere bud og eventuelle forbehold. Megler skal så snart som mulig bekrefte skriftlig overfor budgivere at budene deres er mottatt.
6. Etter at handel har kommet i stand, eller dersom en budrunde avsluttes uten at handel er kommet i stand, kan en budgiver kreve kopi av budjournalen i anonymisert form.
7. Kopi av budjournal skal gis til kjøper og selger uten ugrunnet opphold etter at handel er kommet i stand. Dersom det er viktig for budgiver å bevare sin anonymitet, bør budet fremmes gjennom fullmektig.
8. Husk at også et eventuelt bud fra selger til kjøper (såkalte "motbud"), avtalerettslig er et bindende tilbud som medfører at det foreligger en avtale om salg av eiendommen dersom budet i rett tid aksepteres av kjøper.

Viktige avtalerettslige forhold

1. Det eksisterer ingen angrerett ved salg/kjøp av fast eiendom.
2. Når et bud er innsendt til megler og han har formidlet innholdet i budet til selger (slik at selger har fått kunnskap om budet), kan budet ikke kalles tilbake. Budet er da bindende for budgiver frem til akseptfristens utløp, med mindre budet før denne tid avslås av selger eller budgiver får melding om at eiendommen er solgt til en annen (man bør derfor ikke gi bud på flere eiendommer samtidig dersom man ikke ønsker å kjøpe flere enn en eiendom).
3. Selger står fritt til å forkaste eller akseptere ethvert bud, og er for eksempel ikke forpliktet til å akseptere høyeste bud.
4. Når en aksept av et bud har kommet frem til budgiver innen akseptfristens utløp er det inngått en bindende avtale.
5. Husk at også et eventuelt bud fra selger til kjøper (såkalte "motbud"), avtalerettslig er et bindende tilbud som medfører at det foreligger en avtale om salg av eiendommen dersom budet i rett tid aksepteres av kjøper.

For eiendommen:

Adresse: Ekregaten 7
5036 BERGEN

Meglerforetak: Aktiv Eiendomsmegling Laguneparken
Saksbehandler: Morten Christoffer Tøsdal

Telefon: 982 20 602
E-post: morten.tosdal@aktiv.no

Oppdragsnummer:

Undertegnede gir herved følgende bud på ovennevnte eiendom:

Kjøpesum: Kr. _____

Beløp med bokstaver: Kr. _____

+ omkostningert iht. opplysninger i salgsoppgaven

Dette budet er bindende for undertegnede frem til og med den: _____ Kl. _____

Dersom annet ikke er angitt gjelder budet til kl. 15.00 første virkedag etter siste annonserte visning. I forbrukerforhold vil bud med kortere akseptfrist enn til kl. 12.00 første virkedag etter siste annonserte visning ikke bli viderefremidlet til selger.

Eventuelle forbehold: _____

Undertegnede er kjent med at selger står fritt til å godta eller forkaste ethvert bud. Likeledes er undertegnede klar over at budet er bindende for budgiver når det er kommet til selgers kunnskap. Handelen er juridisk bindende for begge parter dersom budet aksepteres innen akseptfristen. Undertegnede er kjent med at budjournalen vil bli forelagt kjøper og selger når handel er sluttet.

Ønsket overtakelsesdato: _____

Budet baseres på opplysninger og salgsvilkår som fremkommer av salgsoppgave datert: _____

Kjøpet vil bli finansiert slik:

Låneinstitusjon: _____ Referanse og tlf nr.: _____

Lånt kapital: _____ Kr.: _____

Egenkapital: _____ Kr.: _____

Totalt: _____ Kr.: _____

Egenkapital består av: Salg av nåværende bolig eller fast eiendom Disponibelt kontantbeløp (bankinnskudd)

Jeg gir bud som: Forbruker Ledd i næringsvirksomhet / juridisk person (selskap)

Jeg samtykker til bruk av elektronisk kommunikasjon: Ja Nei

Navn: _____

Fødselsnr. (11 siffer): _____

Adresse: _____

Postnr.: _____ Sted: _____

Tlf.: _____ E-post: _____

Dato.: _____ Sign: _____

Navn: _____

Fødselsnr. (11 siffer): _____

Adresse: _____

Postnr.: _____ Sted: _____

Tlf.: _____ E-post: _____

Dato.: _____ Sign: _____

Kopi av legitimasjon

Kopi av legitimasjon

Notater

aktiv.
Tar deg videre