

aktiv.





Partner / Eiendomsmegler

Kamilla Jæger

Mobil 976 64 473

E-post kamilla.jeger@aktiv.no

Aktiv Gamle Oslo / Bjørvika

Grønlandsleiret 23, 0190 OSLO. TLF. 23 08 07 00

Nøkkelinformasjon

Prisant.: Kr 4 550 000,-
Omkostn.: Kr 115 100,-
Total ink omk.: Kr 4 665 100,-
Felleskostn.: Kr 3 886,-
Selger: Maria Estefan Coloma
Bacolod

Salgsobjekt: Eierseksjon
Eierform: Eierseksjon
Byggeår: 2022
BRA-i/BRA Total 59/64 kvm
Tomtstr.: 11645.6 m²
Soverom: 2
Antall rom: 3
Gnr./bnr. Gnr. 102, bnr. 458
Gnr. 102, bnr. 459
Snr. 147
Oppdragsnr.: 1002250084

VELKOMMEN INN

Velkommen til Søster Mathilde gate 37!

Dette er en lys og lekker 3-roms leilighet i et moderne bygg fra 2022, med en rekke tilvalg utover standard - tilknyttet "Selvaag Pluss"-konseptet. Selvaag Pluss gir eierne eksklusiv tilgang til et serviceområde med bla. kaffebar, trimrom, gjesterom, selskapslokaler mm.

Kvaliteter

- Ekstra god takhøyde
- Lekker enstavs eikegulv
- Hjørneleilighet med store vindusflater
- Stor blkong på 15 kvm, vendt mot vest
- Gode sol- og lysforhold
- Garasje plass med lader medfølger
- Triaden kjøpesenter med alt av servicetilbud få skritt fra leiligheten
- God intern beliggenhet, stille og rolig i indre, bilfritt gårdsrom

Kombinasjonen av grønne, rolige og barnevennlige omgivelser i et samtidig urbant og sentralt bomiljø gjør dette til et attraktivt sted å bo!



Innhold

Nøkkelinformasjon	2
Plantegning	4
Bilder	6
Et hyggelig nabolag	18
Om eiendommen	22
Tilstandsrapport	78
Egenerklæring	97
Energiattest	102
Nabolagsprofil	108
Budskjema	119

PLANTEGNING



Plantegningen er kun en illustrasjon av etasjen og er ikke i målestokk.

Plantegningen er ikke i målestokk og noe avvik kan forekomme.
Megler/selger tar ikke ansvar for evt. feil.

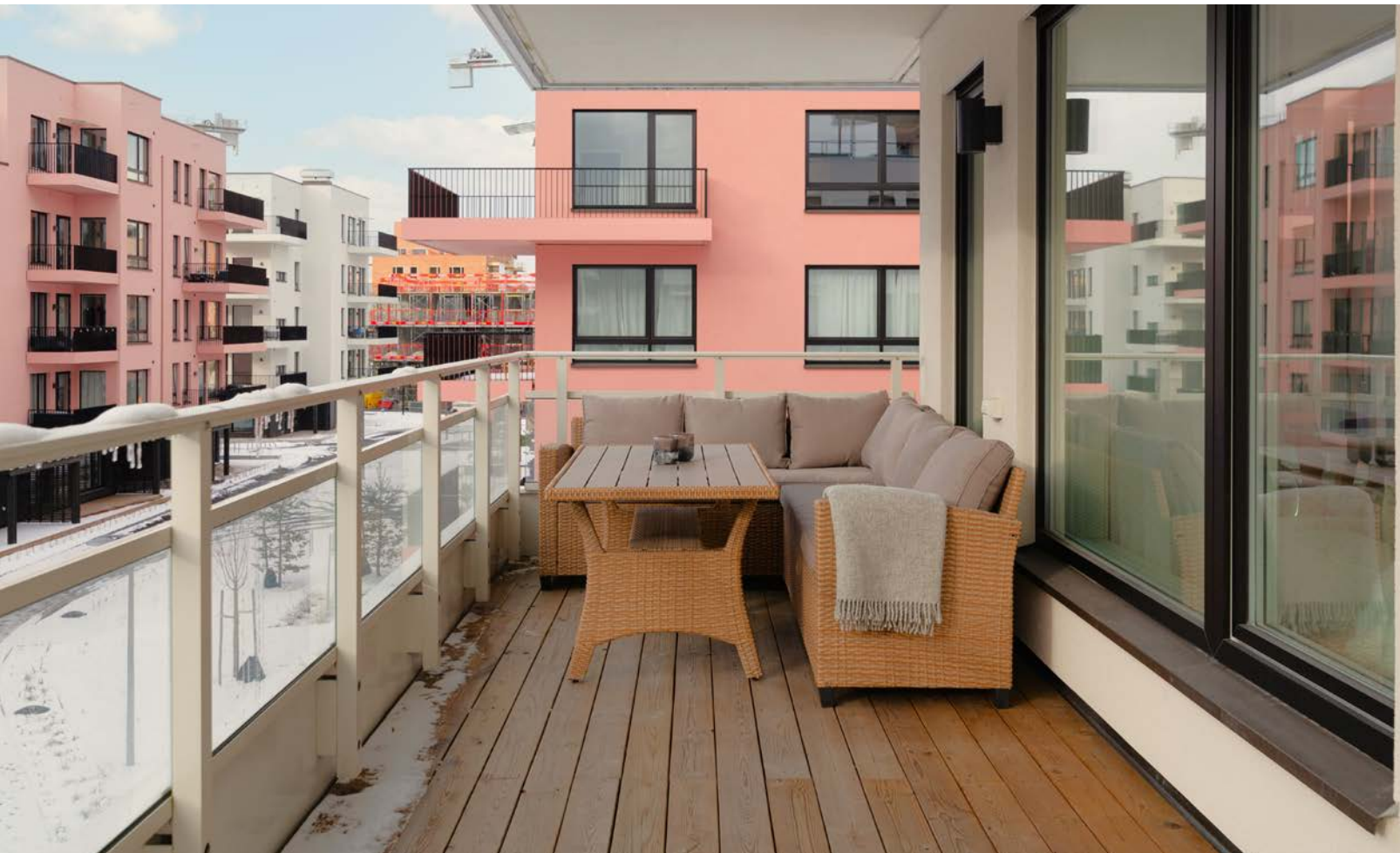





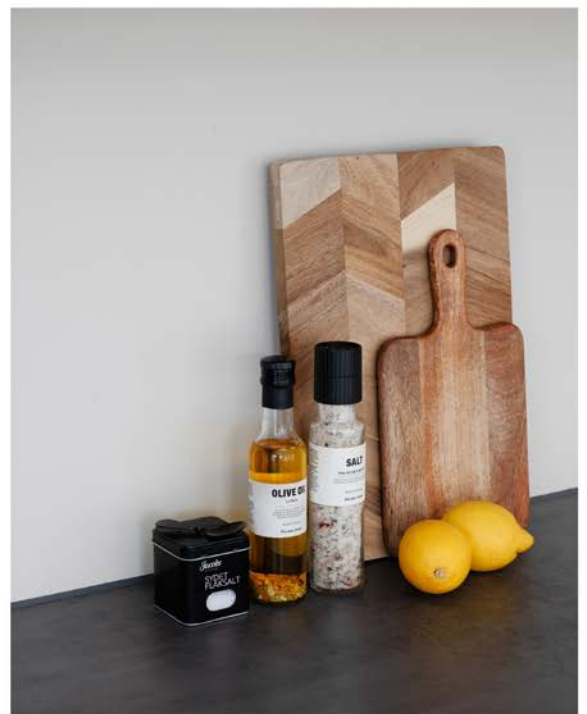















INTERVJU MED SELGER

Når kjøpte du eiendommen?

Jeg kjøpte den i juni 2020.

Hva var avgjørende for valget ditt?

At det kom mye lys inn i leiligheten, plasseringen var viktig for meg, og balkongen er stor.

Hvorfor skal du flytte?

Samboeren min og jeg ønsker større plass og vil flytte nærmere hans familie.

Hva har du likt spesielt godt med boligen og kommer til å savne mest?

De store vinduene som slipper inn mye lys, samt at dette var min første leilighet hvor jeg kunne velge tilvalg selv, som glassdør, rainshower og andre detaljer som at den gir hotellvibes. Jeg kommer også til å savne den gode takhøyden på 260 cm!

Hvordan er naboene?

Naboene er hyggelige og imøtekommende – og de hilser når man møtes. En liten funfact: Bare to måneder etter at jeg flyttet inn, ble jeg kjent med en av naboene i første etasje, og i dag er hun en av mine nærmeste venner.

Hvordan er styret?

Styret er veldig hjelpelige, tilgjengelige når man trenger dem, og de svarer raskt på henvendelser. Nyheter og meldinger kommer på Vibbo og Facebook.

Hvordan er solforholdene i og rundt boligen?

Solforholdene er veldig gode i stuen, på kjøkkenet og balkongen.

Hva har strømforbruket ditt vært sommer og vinter?

Jeg elsker å lage mat og baker brød nesten hver uke, så strømforbruket mitt ligger på ca. kr 200-300 om sommeren og ca. kr 250-450 om vinteren.

Hva har du likt best med området?

Jeg liker spesielt godt Triaden-senteret med mange butikker, samt Sats Triaden. Jeg er også glad for at det har kommet mange nye restauranter i området. I tillegg elsker jeg Langvannet i Lørenskog, hvor jeg pleier å gå turer, jogge, ha picnic og bade.

Har du noen favorittrestauranter eller kafeer i området?

Mine favorittrestauranter er Tandoori 9, Tre Små Fisk og ChopStix. Favorittkaféen er Baker Nordby.

Til slutt – beskriv boligen med tre ord!

Fin, lys og innbydende

ET HYGGELIG NABOLAG





Selvaag sitt pluss konsept innebærer bl.a. en heltidsansatt vert som hjelper til med stort og smått, og tilgang til selskapslokale som kan benyttes til ulike arrangementer.



Om eiendommen

Om boligen

Areal

BRA - i: 59 m²

BRA - e: 5 m²

BRA totalt: 64 m²

TBA: 15 m²

Bruksareal fordelt på etasje

Underetasje

BRA-e: 5 m²

3. etasje

BRA-i: 59 m²

TBA fordelt på etasje

3. etasje

15 m²

Takstmannens kommentar til arealoppmåling

Oppmålingen er fysisk utført med en håndholdt avstandsmåler som har nøyaktighet på +/- 1 mm. Oppmålingen har ikke blitt kontrollert opp mot godkjente tegninger.

Rommene betegnes slik de fremstår under befaringen, selv om de i enkelte tilfeller kan avvike fra godkjente byggetegninger og gjeldende byggeregler.

Angivelsen av rom for varig opphold i rapporten innebærer ikke nødvendigvis at rommet er, eller kan bli, godkjent for varig opphold i samsvar med dagens forskriftskrav.

Ekstern bod er fremvist av selger, bruksrett er ikke kontrollert.

Tomtetype

Eiet

Tomtestørrelse

11645.6 m²

Tomtebeskrivelse

Felles eiertomt for eierseksjonssameiet. Fellesarealer er ryddig og pent opparbeidet med gressplen, diverse beplantning og asfalterte internveier.

Beliggenhet

Velkommen til Søster Mathildes gate 37 - Kombinasjonen av grønne, rolige og barnevennlige omgivelser i et samtidig sentralt bomiljø gjør dette til et attraktivt sted å bo.

Nabolaget føles som en rolig og harmonisk base - hvor det samtidig er kort vei til alt man trenger i hverdagen. Mellom boligene er det gårdstun og grønne parker, med varierte oppholdsarealer du kan finne roen i. Det er også kort vei til marka og bilfri gangvei til både skole og barnehage. Det er i tillegg kort avstand til buss med god forbindelser, og få minutter til Lørenskog togstasjon som ligger innenfor sone 1, med reisetid på 18 minutter til Oslo S.

Kommunen har de seneste årene vært i sterk vekst og det er stadig flere som ønsker å flytte til Lørenskog. Kommunen har en beliggenhet med nærhet til Oslo, kort vei til Lillestrøm og Gardermoen. Med dette har Lørenskog blitt et attraktivt område å slå seg til ro i. Området er for de som ønsker å bo i landlige omgivelser, samtidig som storbyen er innen rekkevidde og man har rikelig med lokale servicetilbud. Det er kort avstand til skole, butikker, barnehage, offentlig kommunikasjon og marka med en rekke rekreasjonsmuligheter sommer som vinter.

Triaden ligger kun noen få hundre meter unna leiligheten, og senteret har et bredt tilbud av butikker, restauranter, vinmonopol og andre servicefasiliteter. Triaden har de siste årene vært under oppussing som i disse dager nærmer seg ferdig. Ved ferdigstilling kan du få gleden av gangavstand til et suverent tilbud av både shopping, kultur og aktiviteter. Idéen bak det er å få senteret fra å være en lukket boks til å få mer bykjernepreg med åpne fasader mot alle sider. Det er ingen tvil om at dette er noe man vil bo i nærheten av. Boligen ligger også kun en kort gåtur, busstur eller kjøretur unna Metro kjøpesenter med et godt utvalg av butikker og servicetilbud. I tillegg til Strømmen Storsenter som er ett av Norges aller største kjøpesentre. Med andre ord, har du kort vei til det meste av handel.

I januar 2020 åpnet verdens råeste helårsarena for snøopplevelser - SNØ på Lørenskog. Parken har et areal på totalt 50 000 kvm, fire alpine nedfarter, stolheis, kopperheis og bånd, blåpark med bigjump, samt langrennsspor på rundt 2 km og et fantastisk lekeområde. Alle med en interesse for ski og snø skal få glede av skihallen. Anlegget vil være åpent året rundt og er tilrettelagt for både barn og voksne. I tilknytning til skihallen vil det bli et resorthotell, skigymnas og næring rettet mot skisporten, samt restauranter og kafé. For nærmere informasjon, se www.skihallen.no.

Kommunen stiller sterkt på idrettsfronten med tilbud som favner de fleste. Det er blant

annet flere ballplasser, ishall bak Metro senter, golfbane på Losby, svømmehall og tennisbane ved Kjenn, samt flerbrukshall på Fjellsrud. Det ligger også flere treningssentre innen kort avstand, som for eksempel EVO inne på SNØ og Sats på Metro senter. Lørenskog har ishockeylag som ligger helt i norgestoppen, og utøvere i verdenstoppen innen freestyle og discodans.

Losby Gods og 9-hulls og 18-hulls golfbane er et meget populært tur- og rekreasjonsområde. Gården er både utgangspunkt for turer innover i Østmarka, og målet for tur-/skogåere som starter i det sentrale Lørenskog. Mange tar seg innover i marka på sykkel, eller benytter kano fra Mønevann og videre innover vassdragene. Lørenskog kommune driver Losby besøksgård og kafé, hvor de besøkende kan oppleve ulike husdyr på nært hold.

Av severdigheter og kulturelle tilbud kan populære Lørenskog Hus anbefales. Dette er et levende kultursenter med blant annet kino, konserter, festivaler, et flott bibliotek og kulturskole.

Her ligger alt til rette for en behagelig hverdag!

Adkomst

Det vil bli satt opp visningskilt under visning.

Bebyggelsen

Det er primært leilighets-/gårdsbebyggelse i området.

Barnehage/Skole/Fritid

Barnehager:

Emaljeverket barnehage (1-5 år) 0.5 km

Drømmehagen/Vallerud musikkbhg. (1-5 år) 1.1 km

Eventyrstua barnehage (1-5 år) 1.1 km

Skoler:

Solheim skole (1-7 kl.) 1.2 km

Benterud skole (1-7 kl.) 1.3 km

Rasta skole (1-7 kl.) 1.5 km

Løkenåsen skole (8-10 kl.) 1.5 km

Kjenn skole (8-10 kl.) 1.7 km

Mailand videregående skole 1.5 km

Lørenskog videregående skole 3.8 km

Offentlig kommunikasjon

Nærmeste holdeplass:

Buss fra Rolvsrud i Skårersletta (Linje 120, 125E, 310, 315) 0.6 km

Tog fra Lørenskog stasjon (Linje L1) 3.3 km

T-bane fra Ellingsrudåsen (Linje 2) 4.5 km

Det tar ca. 30 min å kjøre til Gardermoen fra leiligheten.

Bygningssakkyndig

Pål Andreas Rønning

Type takst

Tilstandsrapport

Byggemåte

Felles bygningsdeler:

- Bygningen er oppført med grunnmur i betong.
- Yttervegger i betong, stål- og trekonstruksjon, forblendet med pusset og malte overflater.
- Yttertak i oppforet betongdekke, tekket med takpapp.

Nevnte felles bygningsdeler er ikke undersøkt eller vurdert i denne rapporten, da disse ligger under boligsammenslutningens ansvarsområde.

Sammendrag selgers egenerklæring

13. Har du ladeanlegg/ladeboks for elbil i dag?

Ja.

Beskrivelse: Elbillader av typen EVlink smart wallbox er installert på parkeringsplassen i garasjen.

27. Kjenner du til om det er/har vært sopp/råteskader/insekter/skadedyr i sameiet/laget/selskapet (fellesareal eller i andre boliger) som rotter, mus, maur eller lignende?

Ja.

Beskrivelse: Det har i 2024 vært observert rotter i nærområdet. Det ble gjennomført tiltak fra Rentokil, som jobber med skadedyrbekjempelse.

Innhold

Leiligheten ligger i byggets X. etasje og inneholder:

Entré, bad, soverom, soverom 2, stue/kjøkken.

I tillegg disp. leiligheten en kjellerbod på ca. 5 m².

Standard

Eiendommen er gjennomgått av en bygningskyndig og det er utarbeidet en tilstandsrapport. Denne er vedlagt salgsoppgaven.

Boligen har kun fått TG0 og TG1.

Følgende konstruksjoner er ikke undersøkt:

- Utvendig > Andre utvendige forhold.
- Våtrom > 3. etasje > Bad > Tilliggende konstruksjoner våtrom.

Innbo og løsøre

Bransjens liste over løsøre og tilbehør legges til grunn for salget dersom ikke annet fremkommer av salgsoppgaven. Listen følger vedlagt salgsoppgaven. Det er full avtalefrihet om hva som skal følge med bolig og fritidsbolig ved salg. Hvis hvitevarer og/eller annet teknisk utstyr medfølger, gis det ingen garantier i forhold til tilstand, funksjonalitet og levetid på disse.

Hvitevarer

Kun hvitevarer som er spesifikt angitt i salgsoppgaven, følger med. Dette gjelder uavhengig av om hvitevaren(e) eventuelt kan anses som integrerte.

Parkering

Boligen disponerer en parkeringsplass i felles garasjekjeller. Elbillader er montert.

P-plass i anleggseiendom gnr 102 bnr 459 Lørenskog. Ideel eierandel 1/185 del, opprettet som realssameie til boligseksjonen. Administrasjonsgebyr til forretningsfører iht gjeldende prisliste (kr. 1700,-). Felleskostnader ved garasje plass kommer i tillegg.

Forsikringsselskap

Tryg Forsikring

Polisenummer

7663191

Diverse

Etter eierseksjonsloven § 23 kan ingen kjøpe en boligseksjon hvis kjøpet fører til at man, direkte eller indirekte, blir eier av flere enn to boligseksjoner i eierseksjonssameiet. Begrensningen gjelder ikke kjøp av fritidsboliger. Det finnes også enkelte andre unntak i bestemmelsen.

Energi

Oppvarming

Elektrisk oppvarming, og vannbåren gulvvarme i bad.

Avregning varmt og kaldt forbruksvann/vannbåren varme bad ved ISTA.

Info strømforbruk

Selger opplyser følgende:

"Jeg elsker å lage mat og baker nesten brød hver uke, så strømforbruket mitt ligger på

ca. 200-300 kr om sommeren og 250-450 kr om vinteren."

Energikarakter

B

Energifarge

Grønn

Økonomi

Tot prisant. ekskl. omk.

Kr 4 550 000

Info kommunale avgifter

Kommunale avgifter faktureres sameiet.

Formuesverdi primær

Kr 1 103 576

Formuesverdi primær år

2023

Formuesverdi sekundær

Kr 4 414 303

Formuesverdi sekundær år

2023

Tilbud lånefinansiering

Aktiv Eiendomsmedling samarbeider med sparebankene i Eika Alliansen om formidling av finansielle tjenester. Ta gjerne kontakt med megler for formidling av et uforpliktende tilbud om finansiering. Meglerforetaket kan motta provisjon ved formidling av finansielle tjenester.

Boenheten

Eierbrøk

58/14458

Felleskostnader inkluderer

Akonto gulvvarme, vann og avløp 1 406,00

Selvaag Pluss 150,00

Internett 508,00

Felleskostnader 1 822,00

Felleskostnader ved garasje plass kommer i tillegg.

Felleskostnader pr. mnd

Kr 3 886

Andel fellesformue

Kr 14 445

Andel fellesformue dato

31.12.2024

Sameiet

Sameienavn

Skårerbyen 1 Sameie

Organisasjonsnummer

926017241

Om sameiet

Sameiet Skårerbyen 1 ble opprettet 01.10.2020 og består av 238 boligseksjoner, 9 næringsseksjoner til bodareal og 1 næringsseksjon som lokale. Lokalet består av lokale, møterom, garderobe og toalett, lager (smørebod/skibod) og sykkelverksted. Det er egne vedtekter knyttet til dette, med nærmere bestemmelser om eierskap, bruk, råderett, osv.

Leiligheten er en del av Selvaag Pluss-konseptet.

Selvaag Pluss: Et konsept fra Selvaag hvor eierne har eksklusiv tilgang til et serviceområde med kaffebar, aviser, trimrom, gjesterom, selskapslokaler mm. Serviceområdet betjenes av en vert som hjelper med store og små tjenester.

Sameiet har rett og plikt til å være medlem av eventuelt utomhussameie/ driftsvelforening som blir opprettet innenfor utbyggingsprosjektet Skårerbyen og plikter å bære sin forholdsmessige del av utgiftene.

Fremtidige planer:

- Det tas sikte på å etablere treningsrom/-studio under Kongla feb 2025.

Lånebetingelser fellesgjeld

Det er ikke registrert noen lån for selskapet.

Forkjøpsrett

Det er ikke forkjøpsrett i sameiet.

Regnskap/budsjett

Vi oppfordrer alle til å sette seg inn i regnskap, budsjett og årsberetning. Dokumentene vil være tilgjengelig hos meglerforetaket.

Det gjøres oppmerksom på at fellesgjeld og felleskostnader kan variere over tid som følge av beslutninger foretatt av styret/årsmøtet/generalforsamling.

Styregodkjennelse

Det kreves ikke styrets godkjennelse ved overtakelse, men styret skal informeres ved eierskifte og utleie.

Vedtekter/husordensregler

Vi oppfordrer alle til å sette seg inn i gjeldende vedtekter og husordensregler. Dokumentene følger vedlagt i salgsoppgaven.

Dyrehold

Det er tillatt å holde dyr så lenge dyreholdet ikke er til sjenanse eller ulempe for de øvrige beboerne.

Ved dyrehold gjelder følgende bestemmelser:

1. Det forutsettes at eier av dyret er kjent med politivedtektene angående dyrehold og straffebestemmelsene som gjelder for å holde dyr. Hunder skal føres i bånd innenfor sameiets område. Lufting av dyr på sameiets gressplener og området lekeapparater befinner seg er ikke tillatt.
2. Eier av dyret skal straks fjerne ekskrementer som dyret måtte etterlate på eiendommen.
3. Dyr må holdes borte fra sameiets lekeplasser og sandkasser.

Forretningsfører

Forretningsfører

OBOS Eiendomsforvaltning AS

Offentlige forhold

Eiendommens betegnelse

Gårdsnummer 102, bruksnummer 458, seksjonsnummer 147 i Lørenskog kommune. Gårdsnummer 102, bruksnummer 459 i Lørenskog kommune.

Tinglyste heftelser og rettigheter

På eiendommen er det tinglyst følgende heftelser og rettigheter som følger eiendommens matrikkel ved overskjøting til ny hjemmelshaver:

3222/102/458/147:

12.11.1870 - Dokumentnr: 5 - Utskiifting
Overført fra: Knr:3222 Gnr:102 Bnr:458
Gjelder denne registerenheten med flere

23.08.1882 - Dokumentnr: 4 - Bestemmelse om veg
Rettighetshaver: Knr:3222 Gnr:102 Bnr:2
Overført fra: Knr:3222 Gnr:102 Bnr:458
Gjelder denne registerenheten med flere

02.06.1916 - Dokumentnr: 3 - Bestemmelse om veg
Rettighetshaver: Knr:3222 Gnr:102 Bnr:9
Bestemmelse om vannrett
Overført fra: Knr:3222 Gnr:102 Bnr:458
Gjelder denne registerenheten med flere

05.07.1922 - Dokumentnr: 23 - Skjønn
Elektriske kraftlinjer
Overført fra: Knr:3222 Gnr:102 Bnr:458
Gjelder denne registerenheten med flere

05.07.1922 - Dokumentnr: 47 - Skjønn
Elektriske kraftlinjer
Overført fra: Knr:3222 Gnr:102 Bnr:458
Gjelder denne registerenheten med flere

16.08.1922 - Dokumentnr: 69 - Bestemmelse om veg
Rettighetshaver: Knr:3222 Gnr:102 Bnr:14
Overført fra: Knr:3222 Gnr:102 Bnr:458
Gjelder denne registerenheten med flere

20.09.1922 - Dokumentnr: 90 - Bestemmelse om veg
Rettighetshaver: Knr:3222 Gnr:102 Bnr:13
Overført fra: Knr:3222 Gnr:102 Bnr:458
Gjelder denne registerenheten med flere

28.12.1957 - Dokumentnr: 5780 - Rettigheter iflg. skjøte
Bestemmelse om veg

Bestemmelse om vann/kloakkledning
Med flere bestemmelser
Overført fra: Knr:3222 Gnr:102 Bnr:458
Gjelder denne registerenheten med flere

28.12.1957 - Dokumentnr: 5780 - Rettigheter iflg. skjøte
Bestemmelse om veg
Bestemmelse om generende virksomhet
Overført fra: Knr:3222 Gnr:102 Bnr:458
Gjelder denne registerenheten med flere

27.11.1958 - Dokumentnr: 5810 - Bestemmelse om veg
Bestemmelse om vann/kloakkledning
Med flere bestemmelser
Overført fra: Knr:3222 Gnr:102 Bnr:458
Gjelder denne registerenheten med flere

03.10.1968 - Dokumentnr: 3822 - Bestemmelse om vannledn.
Overført fra: Knr:3222 Gnr:102 Bnr:458
Gjelder denne registerenheten med flere

10.05.1974 - Dokumentnr: 2591 - Best. om adkomstrett
Med flere bestemmelser
Overført fra: Knr:3222 Gnr:102 Bnr:458
Gjelder denne registerenheten med flere

06.05.1976 - Dokumentnr: 2773 - Bestemmelse om bebyggelse
Overført fra: Knr:3222 Gnr:102 Bnr:458
Gjelder denne registerenheten med flere

14.10.1981 - Dokumentnr: 6947 - Best. om adkomstrett
Overført fra: Knr:3222 Gnr:102 Bnr:458
Gjelder denne registerenheten med flere

20.11.1987 - Dokumentnr: 10907 - Skjønn
B - 6/1986.
Overført fra: Knr:3222 Gnr:102 Bnr:458

Gjelder denne registerenheten med flere

16.03.1989 - Dokumentnr: 2339 - Erklæring/avtale
Kartforr. holdt den 01.11.88.
Areal 10669.17 m2.
Overført fra: Knr:3222 Gnr:102 Bnr:458
Gjelder denne registerenheten med flere

25.09.1990 - Dokumentnr: 11636 - Bruksrett
Delings og bruksrettsavtale vedr. veg og snuplass m.v.
Overført fra: Knr:3222 Gnr:102 Bnr:458
Gjelder denne registerenheten med flere

07.10.2020 - Dokumentnr: 3139079 - Erklæring/avtale
Erklæring om pliktig medlemskap i driftsforening
Gjelder denne registerenheten med flere

12.10.2020 - Dokumentnr: 3159619 - Bestemmelse om vann/kloakk
Rettighetshaver: Knr:3222 Gnr:102 Bnr:459
Kan ikke slettes uten samtykke fra: Lørenskog Kommune
Org.nr: 842 566 142
Bestemmelse om vedlikehold av anlegg/ledninger
Gjelder denne registerenheten med flere

01.10.2020 - Dokumentnr: 3108704 - Seksjonering
Opprettet seksjoner:
Snr: 147
Formål: Bolig
Tilleggsdel: Bygning
Sameiebrøk: 58/14458

12.10.2020 - Dokumentnr: 3159619 - Bestemmelse om adkomstrett
Rettighet hefter i: Knr:3222 Gnr:102 Bnr:1 - 188
Rettighet hefter i: Knr:3222 Gnr:102 Bnr:461
Rettighet hefter i: Knr:3222 Gnr:102 Bnr:462
Rettighet hefter i: Knr:3222 Gnr:102 Bnr:463 Snr:1 til Snr:248
Rettighet hefter i: Knr:3222 Gnr:102 Bnr:465
Rettighet hefter i: Knr:3222 Gnr:102 Bnr:467 Snr:1 til Snr:71

Rettighet hefter i: Knr:3222 Gnr:102 Bnr:468
Rettighet hefter i: Knr:3222 Gnr:102 Bnr:469
Rettighet hefter i: Knr:3222 Gnr:102 Bnr:483
Rettighet hefter i: Knr:3222 Gnr:102 Bnr:484
Kan ikke slettes uten samtykke fra: Lørenskog Kommune
Org.nr: 842 566 142
Adkomstrett til fots
Adkomstrett med motorisert kjøretøy
Gjelder denne registerenheten med flere

20.12.2023 - Dokumentnr: 1425339 - Bestemmelse om adkomstrett
Rettighet hefter i: Knr:3222 Gnr:102 Bnr:461
Rettighet hefter i: Knr:3222 Gnr:102 Bnr:462
Rettighet hefter i: Knr:3222 Gnr:102 Bnr:483
Rettighet hefter i: Knr:3222 Gnr:102 Bnr:484
Bestemmelse om vedlikehold
Gjelder denne registerenheten med flere

12.11.1870 - Dokumentnr: 5 - Utskifting
Overført fra: Knr:3222 Gnr:102 Bnr:458
Gjelder denne registerenheten med flere

23.08.1882 - Dokumentnr: 4 - Bestemmelse om veg
Rettighetshaver: Knr:3222 Gnr:102 Bnr:2
Overført fra: Knr:3222 Gnr:102 Bnr:458
Gjelder denne registerenheten med flere

02.06.1916 - Dokumentnr: 3 - Bestemmelse om veg
Rettighetshaver: Knr:3222 Gnr:102 Bnr:9
Bestemmelse om vannrett
Overført fra: Knr:3222 Gnr:102 Bnr:458
Gjelder denne registerenheten med flere

05.07.1922 - Dokumentnr: 23 - Skjønn
Elektriske kraftlinjer
Overført fra: Knr:3222 Gnr:102 Bnr:458
Gjelder denne registerenheten med flere

05.07.1922 - Dokumentnr: 47 - Skjønn
Elektriske kraftlinjer
Overført fra: Knr:3222 Gnr:102 Bnr:458
Gjelder denne registerenheten med flere

16.08.1922 - Dokumentnr: 69 - Bestemmelse om veg
Rettighetshaver: Knr:3222 Gnr:102 Bnr:14
Overført fra: Knr:3222 Gnr:102 Bnr:458
Gjelder denne registerenheten med flere

20.09.1922 - Dokumentnr: 90 - Bestemmelse om veg
Rettighetshaver: Knr:3222 Gnr:102 Bnr:13
Overført fra: Knr:3222 Gnr:102 Bnr:458
Gjelder denne registerenheten med flere

28.12.1957 - Dokumentnr: 5780 - Rettigheter iflg. skjøte
Bestemmelse om veg
Bestemmelse om vann/kloakkledning
Med flere bestemmelser
Overført fra: Knr:3222 Gnr:102 Bnr:458
Gjelder denne registerenheten med flere

28.12.1957 - Dokumentnr: 5780 - Rettigheter iflg. skjøte
Bestemmelse om veg
Bestemmelse om generende virksomhet
Overført fra: Knr:3222 Gnr:102 Bnr:458
Gjelder denne registerenheten med flere

27.11.1958 - Dokumentnr: 5810 - Bestemmelse om veg
Bestemmelse om vann/kloakkledning
Med flere bestemmelser
Overført fra: Knr:3222 Gnr:102 Bnr:458
Gjelder denne registerenheten med flere

03.10.1968 - Dokumentnr: 3822 - Bestemmelse om vannledn.
Overført fra: Knr:3222 Gnr:102 Bnr:458
Gjelder denne registerenheten med flere

10.05.1974 - Dokumentnr: 2591 - Best. om adkomstrett
Med flere bestemmelser
Overført fra: Knr:3222 Gnr:102 Bnr:458
Gjelder denne registerenheten med flere

06.05.1976 - Dokumentnr: 2773 - Bestemmelse om bebyggelse
Overført fra: Knr:3222 Gnr:102 Bnr:458
Gjelder denne registerenheten med flere

14.10.1981 - Dokumentnr: 6947 - Best. om adkomstrett
Overført fra: Knr:3222 Gnr:102 Bnr:458
Gjelder denne registerenheten med flere

20.11.1987 - Dokumentnr: 10907 - Skjønn
B - 6/1986.
Overført fra: Knr:3222 Gnr:102 Bnr:458
Gjelder denne registerenheten med flere

16.03.1989 - Dokumentnr: 2339 - Erklæring/avtale
Kartforr. holdt den 01.11.88.
Areal 10669.17 m2.
Overført fra: Knr:3222 Gnr:102 Bnr:458
Gjelder denne registerenheten med flere

25.09.1990 - Dokumentnr: 11636 - Bruksrett
Delings og bruksrettsavtale vedr. veg og snuplass m.v.
Overført fra: Knr:3222 Gnr:102 Bnr:458
Gjelder denne registerenheten med flere

07.10.2020 - Dokumentnr: 3139079 - Erklæring/avtale
Erklæring om pliktig medlemskap i driftsforening
Gjelder denne registerenheten med flere

12.10.2020 - Dokumentnr: 3159619 - Bestemmelse om vann/kloakk
Rettighetshaver: Knr:3222 Gnr:102 Bnr:459

Kan ikke slettes uten samtykke fra: Lørenskog Kommune
Org.nr: 842 566 142
Bestemmelse om vedlikehold av anlegg/ledninger
Gjelder denne registerenheten med flere

28.02.2025 - Dokumentnr: 235105 - Registerenheten kan ikke disponeres over uten samtykke fra rettighetshaver
Rettighetshaver: Fremtiden Eiendomsmegling AS
Org.nr: 982 253 896
Elektronisk innsendt

01.10.2020 - Dokumentnr: 3108704 - Seksjonering
Opprettet seksjoner:
Snr: 147
Formål: Bolig
Tilleggsdel: Bygning
Sameiebrøk: 58/14458

12.10.2020 - Dokumentnr: 3159619 - Bestemmelse om adkomstrett
Rettighet hefter i: Knr:3222 Gnr:102 Bnr:1
Rettighet hefter i: Knr:3222 Gnr:102 Bnr:460 Snr:1 - 188
Rettighet hefter i: Knr:3222 Gnr:102 Bnr:461
Rettighet hefter i: Knr:3222 Gnr:102 Bnr:462
Rettighet hefter i: Knr:3222 Gnr:102 Bnr:463 Snr:1 - 248
Rettighet hefter i: Knr:3222 Gnr:102 Bnr:465
Rettighet hefter i: Knr:3222 Gnr:102 Bnr:467 Snr:1 - 71
Rettighet hefter i: Knr:3222 Gnr:102 Bnr:468
Rettighet hefter i: Knr:3222 Gnr:102 Bnr:469
Rettighet hefter i: Knr:3222 Gnr:102 Bnr:483
Rettighet hefter i: Knr:3222 Gnr:102 Bnr:484
Kan ikke slettes uten samtykke fra: Lørenskog Kommune
Org.nr: 842 566 142
Adkomstrett til fots
Adkomstrett med motorisert kjøretøy
Gjelder denne registerenheten med flere

20.12.2023 - Dokumentnr: 1425339 - Bestemmelse om adkomstrett
Rettighet hefter i: Knr:3222 Gnr:102 Bnr:461
Rettighet hefter i: Knr:3222 Gnr:102 Bnr:462
Rettighet hefter i: Knr:3222 Gnr:102 Bnr:483

Rettighet hefter i: Knr:3222 Gnr:102 Bnr:484
Bestemmelse om vedlikehold
Gjelder denne registerenheten med flere

3222/102/459:
12.11.1870 - Dokumentnr: 5 - Utskifting
Overført fra: Knr:3222 Gnr:102 Bnr:458
Gjelder denne registerenheten med flere

23.08.1882 - Dokumentnr: 4 - Bestemmelse om veg
Rettighetshaver: Knr:3222 Gnr:102 Bnr:2
Overført fra: Knr:3222 Gnr:102 Bnr:458
Gjelder denne registerenheten med flere

02.06.1916 - Dokumentnr: 3 - Bestemmelse om veg
Rettighetshaver: Knr:3222 Gnr:102 Bnr:9
Bestemmelse om vannrett
Overført fra: Knr:3222 Gnr:102 Bnr:458
Gjelder denne registerenheten med flere

05.07.1922 - Dokumentnr: 23 - Skjønn
Elektriske kraftlinjer
Overført fra: Knr:3222 Gnr:102 Bnr:458
Gjelder denne registerenheten med flere

05.07.1922 - Dokumentnr: 47 - Skjønn
Elektriske kraftlinjer
Overført fra: Knr:3222 Gnr:102 Bnr:458
Gjelder denne registerenheten med flere

16.08.1922 - Dokumentnr: 69 - Bestemmelse om veg
Rettighetshaver: Knr:3222 Gnr:102 Bnr:14
Overført fra: Knr:3222 Gnr:102 Bnr:458
Gjelder denne registerenheten med flere

20.09.1922 - Dokumentnr: 90 - Bestemmelse om veg
Rettighetshaver: Knr:3222 Gnr:102 Bnr:13

Overført fra: Knr:3222 Gnr:102 Bnr:458
Gjelder denne registerenheten med flere

28.12.1957 - Dokumentnr: 5780 - Rettigheter iflg. skjøte
Bestemmelse om veg
Bestemmelse om vann/kloakkledning
Med flere bestemmelser
Overført fra: Knr:3222 Gnr:102 Bnr:458
Gjelder denne registerenheten med flere

28.12.1957 - Dokumentnr: 5780 - Rettigheter iflg. skjøte
Bestemmelse om veg
Bestemmelse om generende virksomhet
Overført fra: Knr:3222 Gnr:102 Bnr:458
Gjelder denne registerenheten med flere

27.11.1958 - Dokumentnr: 5810 - Bestemmelse om veg
Bestemmelse om vann/kloakkledning
Med flere bestemmelser
Overført fra: Knr:3222 Gnr:102 Bnr:458
Gjelder denne registerenheten med flere

03.10.1968 - Dokumentnr: 3822 - Bestemmelse om vannledn.
Overført fra: Knr:3222 Gnr:102 Bnr:458
Gjelder denne registerenheten med flere

10.05.1974 - Dokumentnr: 2591 - Best. om adkomstrett
Med flere bestemmelser
Overført fra: Knr:3222 Gnr:102 Bnr:458
Gjelder denne registerenheten med flere

06.05.1976 - Dokumentnr: 2773 - Bestemmelse om bebyggelse
Overført fra: Knr:3222 Gnr:102 Bnr:458
Gjelder denne registerenheten med flere

14.10.1981 - Dokumentnr: 6947 - Best. om adkomstrett
Overført fra: Knr:3222 Gnr:102 Bnr:458

Gjelder denne registerenheten med flere

20.11.1987 - Dokumentnr: 10907 - Skjønn

B - 6/1986.

Overført fra: Knr:3222 Gnr:102 Bnr:458

Gjelder denne registerenheten med flere

16.03.1989 - Dokumentnr: 2339 - Erklæring/avtale

Kartforr. holdt den 01.11.88.

Areal 10669.17 m2.

Overført fra: Knr:3222 Gnr:102 Bnr:458

Gjelder denne registerenheten med flere

25.09.1990 - Dokumentnr: 11636 - Bruksrett

Delings og bruksrettsavtale vedr. veg og snuplass m.v.

Overført fra: Knr:3222 Gnr:102 Bnr:458

Gjelder denne registerenheten med flere

07.10.2020 - Dokumentnr: 3139079 - Erklæring/avtale

Erklæring om pliktig medlemskap i driftsforening

Gjelder denne registerenheten med flere

12.10.2020 - Dokumentnr: 3159619 - Bestemmelse om vann/kloakk

Rettighetshaver: Knr:3222 Gnr:102 Bnr:459

Kan ikke slettes uten samtykke fra: Lørenskog Kommune

Org.nr: 842 566 142

Bestemmelse om vedlikehold av anlegg/ledninger

Gjelder denne registerenheten med flere

01.10.2020 - Dokumentnr: 3108704 - Seksjonering

Opprettet seksjoner:

Snr: 147

Formål: Bolig

Tilleggsdel: Bygning

Sameiebrøk: 58/14458

12.10.2020 - Dokumentnr: 3159619 - Bestemmelse om adkomstrett

Rettighet hefter i: Knr:3222 Gnr:102 Bnr:1
Rettighet hefter i: Knr:3222 Gnr:102 Bnr:460 Snr:1 - 188
Rettighet hefter i: Knr:3222 Gnr:102 Bnr:461
Rettighet hefter i: Knr:3222 Gnr:102 Bnr:462
Rettighet hefter i: Knr:3222 Gnr:102 Bnr:463 Snr:1 - 248
Rettighet hefter i: Knr:3222 Gnr:102 Bnr:465
Rettighet hefter i: Knr:3222 Gnr:102 Bnr:467 Snr:1 - 71
Rettighet hefter i: Knr:3222 Gnr:102 Bnr:468
Rettighet hefter i: Knr:3222 Gnr:102 Bnr:469
Rettighet hefter i: Knr:3222 Gnr:102 Bnr:483
Rettighet hefter i: Knr:3222 Gnr:102 Bnr:484
Kan ikke slettes uten samtykke fra: Lørenskog Kommune
Org.nr: 842 566 142
Adkomstrett til fots
Adkomstrett med motorisert kjøretøy
Gjelder denne registerenheten med flere

20.12.2023 - Dokumentnr: 1425339 - Bestemmelse om adkomstrett
Rettighet hefter i: Knr:3222 Gnr:102 Bnr:461
Rettighet hefter i: Knr:3222 Gnr:102 Bnr:462
Rettighet hefter i: Knr:3222 Gnr:102 Bnr:483
Rettighet hefter i: Knr:3222 Gnr:102 Bnr:484
Bestemmelse om vedlikehold
Gjelder denne registerenheten med flere

12.11.1870 - Dokumentnr: 5 - Utskifting
Overført fra: Knr:3222 Gnr:102 Bnr:458
Gjelder denne registerenheten med flere

23.08.1882 - Dokumentnr: 4 - Bestemmelse om veg
Rettighetshaver: Knr:3222 Gnr:102 Bnr:2
Overført fra: Knr:3222 Gnr:102 Bnr:458
Gjelder denne registerenheten med flere

02.06.1916 - Dokumentnr: 3 - Bestemmelse om veg
Rettighetshaver: Knr:3222 Gnr:102 Bnr:9
Bestemmelse om vannrett
Overført fra: Knr:3222 Gnr:102 Bnr:458
Gjelder denne registerenheten med flere

05.07.1922 - Dokumentnr: 23 - Skjønn
Elektriske kraftlinjer
Overført fra: Knr:3222 Gnr:102 Bnr:458
Gjelder denne registerenheten med flere

05.07.1922 - Dokumentnr: 47 - Skjønn
Elektriske kraftlinjer
Overført fra: Knr:3222 Gnr:102 Bnr:458
Gjelder denne registerenheten med flere

16.08.1922 - Dokumentnr: 69 - Bestemmelse om veg
Rettighetshaver: Knr:3222 Gnr:102 Bnr:14
Overført fra: Knr:3222 Gnr:102 Bnr:458
Gjelder denne registerenheten med flere

20.09.1922 - Dokumentnr: 90 - Bestemmelse om veg
Rettighetshaver: Knr:3222 Gnr:102 Bnr:13
Overført fra: Knr:3222 Gnr:102 Bnr:458
Gjelder denne registerenheten med flere

28.12.1957 - Dokumentnr: 5780 - Rettigheter iflg. skjøte
Bestemmelse om veg
Bestemmelse om vann/kloakkledning
Med flere bestemmelser
Overført fra: Knr:3222 Gnr:102 Bnr:458
Gjelder denne registerenheten med flere

28.12.1957 - Dokumentnr: 5780 - Rettigheter iflg. skjøte
Bestemmelse om veg
Bestemmelse om generende virksomhet
Overført fra: Knr:3222 Gnr:102 Bnr:458
Gjelder denne registerenheten med flere

27.11.1958 - Dokumentnr: 5810 - Bestemmelse om veg
Bestemmelse om vann/kloakkledning
Med flere bestemmelser
Overført fra: Knr:3222 Gnr:102 Bnr:458

Gjelder denne registerenheten med flere

03.10.1968 - Dokumentnr: 3822 - Bestemmelse om vannledn.

Overført fra: Knr:3222 Gnr:102 Bnr:458

Gjelder denne registerenheten med flere

10.05.1974 - Dokumentnr: 2591 - Best. om adkomstrett

Med flere bestemmelser

Overført fra: Knr:3222 Gnr:102 Bnr:458

Gjelder denne registerenheten med flere

06.05.1976 - Dokumentnr: 2773 - Bestemmelse om bebyggelse

Overført fra: Knr:3222 Gnr:102 Bnr:458

Gjelder denne registerenheten med flere

14.10.1981 - Dokumentnr: 6947 - Best. om adkomstrett

Overført fra: Knr:3222 Gnr:102 Bnr:458

Gjelder denne registerenheten med flere

20.11.1987 - Dokumentnr: 10907 - Skjønn

B - 6/1986.

Overført fra: Knr:3222 Gnr:102 Bnr:458

Gjelder denne registerenheten med flere

16.03.1989 - Dokumentnr: 2339 - Erklæring/avtale

Kartforr. holdt den 01.11.88.

Areal 10669.17 m2.

Overført fra: Knr:3222 Gnr:102 Bnr:458

Gjelder denne registerenheten med flere

25.09.1990 - Dokumentnr: 11636 - Bruksrett

Delings og bruksrettsavtale vedr. veg og snuplass m.v.

Overført fra: Knr:3222 Gnr:102 Bnr:458

Gjelder denne registerenheten med flere

07.10.2020 - Dokumentnr: 3139079 - Erklæring/avtale

Erklæring om pliktig medlemskap i driftsforening
Gjelder denne registerenheten med flere

12.10.2020 - Dokumentnr: 3159619 - Bestemmelse om vann/kloakk
Rettighetshaver: Knr:3222 Gnr:102 Bnr:459
Kan ikke slettes uten samtykke fra: Lørenskog Kommune
Org.nr: 842 566 142
Bestemmelse om vedlikehold av anlegg/ledninger
Gjelder denne registerenheten med flere

28.02.2025 - Dokumentnr: 235105 - Registerenheten kan ikke disponeres over uten
samtykke fra rettighetshaver
Rettighetshaver: Fremtiden Eiendomsmegling AS
Org.nr: 982 253 896
Elektronisk innsendt

01.10.2020 - Dokumentnr: 3108704 - Seksjonering
Opprettet seksjoner:
Snr: 147
Formål: Bolig
Tilleggsdel: Bygning
Sameiebrøk: 58/14458

12.10.2020 - Dokumentnr: 3159619 - Bestemmelse om adkomstrett
Rettighet hefter i: Knr:3222 Gnr:102 Bnr:1
Rettighet hefter i: Knr:3222 Gnr:102 Bnr:460 Snr:1 - 188
Rettighet hefter i: Knr:3222 Gnr:102 Bnr:461
Rettighet hefter i: Knr:3222 Gnr:102 Bnr:462
Rettighet hefter i: Knr:3222 Gnr:102 Bnr:463 Snr:1 - 248
Rettighet hefter i: Knr:3222 Gnr:102 Bnr:465
Rettighet hefter i: Knr:3222 Gnr:102 Bnr:467 Snr:1 - 71
Rettighet hefter i: Knr:3222 Gnr:102 Bnr:468
Rettighet hefter i: Knr:3222 Gnr:102 Bnr:469
Rettighet hefter i: Knr:3222 Gnr:102 Bnr:483
Rettighet hefter i: Knr:3222 Gnr:102 Bnr:484
Kan ikke slettes uten samtykke fra: Lørenskog Kommune
Org.nr: 842 566 142
Adkomstrett til fots
Adkomstrett med motorisert kjøretøy
Gjelder denne registerenheten med flere

20.12.2023 - Dokumentnr: 1425339 - Bestemmelse om adkomstrett

Rettighet hefter i: Knr:3222 Gnr:102 Bnr:461

Rettighet hefter i: Knr:3222 Gnr:102 Bnr:462

Rettighet hefter i: Knr:3222 Gnr:102 Bnr:483

Rettighet hefter i: Knr:3222 Gnr:102 Bnr:484

Bestemmelse om vedlikehold

Gjelder denne registerenheten med flere

Ferdigattest/brukstillatelse

Følgende foreligger:

Ferdigattest - Boligblokk - SM_31-42

Bygningstegninger:

Dagens planløsning stemmer med opprinnelig byggetegninger.

Vei, vann og avløp

Vann og avløp: Offentlig tilknyttet via private stikkledninger.

Regulerings og arealplaner

Eiendommen er regulert til boligformål.

Det opplyses om at boligen ligger i et område som er under større utbygging og det må påregnes byggearbeider på nærliggende tomter de nærmeste årene. Det er pågående byggearbeid fra Selvaag Bolig, AF gruppen og Fredensborg eiendom på nærmeste tomter.

Adgang til utleie

(2) Sameiets styre skal underrettes skriftlig om alle overdragelser og leieforhold. Det samme gjelder ny seksjonseiers/leietakers navn og kontaktinformasjon. En seksjonseier kan ikke uten godkjenning fra styret leie ut boligen til andre. Godkjenning kan bare nektes dersom det foreligger saklig grunn. Har styret ikke sendt svar på skriftlig søknad om godkjenning av leietaker innen to uker etter at søknaden har kommet frem til sameiet, skal leieforholdet regnes som godkjent. Eier plikter å registrere leietaker på Vibbo.

(3) Korttidsutleie av hele boligseksjonen i mer enn 90 døgn årlig er ikke tillatt. Med korttidsutleie menes utleie i inntil 30 døgn sammenhengende

Legalpant

De andre sameierne har panterrett i seksjonen for krav mot sameieren som følger av sameieforholdet. Pantekravet kan ikke overstige et beløp som for hver bruksenhet svarer til 2 G (folketrygdens grunnbeløp). Kommunen har legalpant i eiendommen for forfalte krav på eiendomsskatt, og kommunale avgifter/gebyrer.

Kontraktsgrunnlag

Salgs- og betalingsvilkår

Eiendommen skal overleveres til kjøper i tråd med det som er avtalt. Det er viktig at kjøper setter seg grundig inn i alle salgsdokumentene, herunder salgsoppgave, tilstandsrapport og selgers egenerklæring. Kjøper anses kjent med forhold som er tydelig beskrevet i salgsdokumentene. Forhold som er beskrevet i salgsdokumentene kan ikke påberopes som mangler. Dette gjelder uavhengig av om kjøper har lest dokumentene. Alle interessenter oppfordres til å undersøke eiendommen nøye, gjerne sammen med fagkyndig, før bud inngis. Kjøper som velger å kjøpe usett, kan som hovedregel ikke gjøre gjeldende som mangel noe kjøper burde blitt kjent med ved undersøkelse av eiendommen, eller som er tydelig beskrevet i salgsdokumentene. Hvis noe trenger avklaring, anbefaler vi at kjøper rådfører seg med eiendomsmegler eller en fagkyndig før det legges inn bud.

Kjøper har krav på at eiendommen er i henhold til avtalen. Hvis det ikke er avtalt noe særskilt, kan eiendommen ha en mangel dersom den ikke er slik kjøper må kunne forvente ut ifra blant annet boligens alder, type og synlige tilstand. Det samme gjelder hvis det er holdt tilbake eller gitt uriktige opplysninger om eiendommen som ikke er rettet i tide på en tydelig måte, og man må gå ut fra at opplysningen har virket inn på avtalen. En bolig som har blitt brukt i en viss tid, har vanligvis blitt utsatt for slitasje, og skader kan ha oppstått. Slik bruksslitasje må kjøper regne med, og det kan avdekkes enkelte forhold etter overtakelse som gjør utbedringer nødvendig. Normal slitasje og skader som trenger utbedring, er innenfor hva kjøper må forvente, og vil ikke utgjøre en mangel.

Boligen kan også ha en mangel hvis opplyst areal avviker fra faktisk størrelse. Avviket må være minst 2 prosent, og minst 1 kvadratmeter. Det er likevel ikke en mangel dersom selger godtgjør at kjøperen ikke la vekt på opplysningen, jf. avhendingsloven § 3-3 (2).

Ved beregning av et eventuelt prisavslag eller erstatning, må kjøper selv dekke tap/kostnader opp til et beløp på kr 10 000 (egenandel). Egenandel kommer først på tale når det er konstatert mangel ved eiendommen.

Hvis kjøper ikke er forbruker, selges eiendommen "som den er", og selgers ansvar er da begrenset, jf. avhl. § 3-9, første ledd 2. pkt. Avhl. § 3-3 (2) fravikes, og hvorvidt et innendørs arealavvik karakteriseres som en mangel vurderes etter avhl. § 3-8. Informasjon om kjøpers undersøkelsesplikt, herunder oppfordringen om å undersøke eiendommen nøye, gjelder også for kjøpere som ikke anses som forbrukere. Med forbrukerkjøp menes kjøp av eiendom når kjøperen er en fysisk person som ikke hovedsakelig handler som ledd i næringsvirksomhet.

Overtakelse

Overtakelse etter nærmere avtale med selger.

Dersom annet ikke avtales, sendes skjøte/hjemmelsdokument for tinglysing i etterkant av overtakelse.

Budgivning

Budgivning i forbrukerforhold

Budgivere oppfordres til å legge inn bud elektronisk. Dette gjøres på eiendommens hjemmeside på aktiv.no, ved å bruke «Gi bud»-knappen. Ved elektronisk budgivning, samtykker budgiver til elektronisk kommunikasjon. Eiendomsmegler skal legge til rette for en forsvarlig avvikling av budrunden og kan ikke videreformidle bud med en kortere akseptfrist enn kl. 12.00 første virkedag etter siste annonserte visning. Etter klokken 11:30 anbefaler vi akseptfrist på minimum 30 minutter. Bud bør legges inn i god tid før konkurrerende buds akseptfrist utløper. For øvrig henvises til forbrukerinformasjon om budgivning i salgsoppgaven. Oppdragsgiver er oppfordret til å ikke ta imot bud direkte fra budgiver, men å henvise budgiver videre til megler. Som kjøper vil du få forelagt kopi av budjournal. Alle bud vil bli gjort kjent for kjøper og selger i handelen. Øvrige budgivere kan be om å få en kopi av budjournal i anonymisert form.

Budgivning utenfor forbrukerforhold

Budgivere oppfordres til å legge inn bud elektronisk. Dette gjøres på eiendommens hjemmeside på aktiv.no, ved å bruke «Gi bud»-knappen. Ved elektronisk budgivning, samtykker budgiver til elektronisk kommunikasjon. Det anbefales at hvert bud har en akseptfrist som muliggjør en forsvarlig avvikling av budrunden. Vi anbefaler minimum 30 minutter akseptfrist. Oppdragsgiver er oppfordret til å ikke ta imot bud direkte fra budgiver, men å henvise budgiver videre til megler.

Opplysningene i salgsoppgaven er godkjent av selger. Alle interessenter oppfordres imidlertid til grundig besiktigelse av eiendommen, gjerne sammen med fagmann før bud inngis.

Etter aksept av bud, vil eiendommens salgssum bli meddelt de som ev. måtte etterspørre denne. Eiendommens salgssum vil bli offentlig tilgjengelig ved overføring av hjemmel.

Omkostninger kjøpers beskrivelse

4 550 000 (Prisantydning)

Omkostninger

113 750 (Dokumentavgift)

260 (Panteattest kjøper)

545 (Tinglysningsgebyr pantedokument)
545 (Tinglysningsgebyr skjøte)
10 900 (Boligkjøperforsikring – fem års varighet (valgfritt))
2 800 (Boligkjøperforsikring Help Pluss - ett års varighet (valgfritt))

115 100 (Omkostninger totalt)
126 000 (med Boligkjøperforsikring - fem års varighet)
128 800 (med Boligkjøperforsikring inkludert ett år med Help Pluss)

4 665 100 (Totalpris. inkl. omkostninger)
4 676 000 (Totalpris. inkl. omkostninger (med Boligkjøperforsikring - fem års varighet))
4 678 800 (Totalpris. inkl. omkostninger (med Boligkjøperforsikring inkludert ett år med Help Pluss))

Regnestykket forutsetter at det kun tinglyses ett pantedokument og at eiendommen selges til prisantydning. Det tas forbehold om endringer i offentlige avgifter/gebyrer.

Omkostninger kjøpers beløp

Kr 115 100

Hvitvaskingsreglene

Megler har plikt til å gjennomføre kundetiltak. Hvis kjøper ikke bidrar til at megler får gjennomført kundetiltak og dette fører til at transaksjonen ikke kan gjennomføres eller blir forsinket, misligholder kjøper avtalen. Etter 30 dager er misligholdet vesentlig. Dette gir selger rett til å heve og gjennomføre deknings salg for kjøpers regning.

Personopplysningsloven

Personopplysninger blir behandlet i samsvar med personopplysningsloven.

Boligselgerforsikring

Selger har tegnet boligselgerforsikring som dekker selgers ansvar etter avhendingsloven begrenset oppad til MNOK 14. I den forbindelse har selger utarbeidet en egenerklæring som kjøper bør gjøre seg kjent med før budgivning.

Boligkjøperforsikring

Vedlagt i salgsoppgaven følger informasjon om Boligkjøperforsikring og Boligkjøperforsikring Pluss fra HELP Forsikring AS. Boligkjøperforsikring er en rettshjelpsforsikring som gir trygghet og profesjonell juridisk hjelp dersom det oppdages uventede feil eller mangler ved boligen de neste fem årene. Boligkjøperforsikring Pluss har samme dekning som boligkjøperforsikring, med tillegg av fullverdig advokathjelp på viktige rettsområder i privatlivet. Boligkjøperforsikring Pluss betales årlig. Les mer om begge forsikringene i vedlagte materiell eller på help.no. Det gjøres oppmerksom på at boligkjøperforsikring kun kan tegnes av

forbruker. Meglerforetaket mottar kr 4 900/5 100/5 800 i kostnadsgodtgjørelse, avhengig av boligtype, samt et tillegg på kr 1 000 ved salg av Boligkjøperforsikring Pluss.

Meglernes vederlag

Det er avtalt provisjonsbasert vederlag tilsvarende 0,80% av kjøpesum for gjennomføring av salgsoppdraget inkl. ev. andel fellesgjeld. I tillegg er det avtalt at oppdragsgiver skal dekke tilretteleggingsgebyr kr 9390,-, oppgjørshonorar kr 6900,- og visninger kr 2800,-. Meglerforetaket har krav på å få dekket avtalte utlegg i henhold til oppdragsavtale totalt kr 16990,-. Dersom handel ikke kommer i stand eller oppdraget sies opp, har megler krav på å få dekket vederlag og avtalte utlegg. Alle beløp er inkl. mva.

Oppdragsansvarlig

Kamilla Jæger
Partner / Eiendomsmegler
kamilla.jeger@aktiv.no
Tlf: 976 64 473

Martine Østdahl
Eiendomsmegler
martine.ostdahl@aktiv.no
Tlf: 941 81 778

Ansvarlig megler

Kamilla Jæger
Partner / Eiendomsmegler
kamilla.jeger@aktiv.no
Tlf: 976 64 473

Fremtiden Eiendomsmegling AS, Grønlandsleiret 23
0190 OSLO
Tlf: 230 80 700

Salgsoppgavedato

14.03.2025

Vedlegg

HUSORDENSREGLER

for

Skårerbyen 1 Sameie

Husordensreglene er å anse som et supplement til de vedtekter som til enhver tid gjelder for sameiet. Se også informasjon om sameiet på vibbo.no

§1. Hensikt

Husordensreglene har til hensikt å skape gode forhold innen sameiet og mellom naboer, i tillegg til å verne om eiendommen, anlegg og fellesutstyr, samt å bevare et enhetlig preg i eiendommen. Vis nødvendig hensyn overfor de øvrige som bor eller oppholder seg på sameiets eiendom. Et godt forhold mellom beboerne utvikler seg best ved at man tar direkte kontakt med hverandre. Et godt naboskap kjennetegnes ved at man føler ansvar for hverandre og at alle bidrar til å lage et godt bomiljø.

Sameier plikter å følge husordensreglene og er ansvarlig for at de overholdes av alle i husstanden og gjøres kjent for leietaker og andre som gis adgang til boligen.

§ 2. Hensynet til øvrige beboere

Bruken av bruksenheten og fellesarealene må ikke på en urimelig eller unødvendig måte være til skade eller ulempe for andre sameiere eller beboere. Det skal være alminnelig ro mellom kl 22.00 og 07.00 alle dager. Vær spesielt oppmerksom på at stereoanlegg i leilighetene og høylytt tale vil forstyrre beboerne. Hold derfor vinduer og dører igjen i dette tidsrommet hvis det likevel skal spilles musikk. Musikken skal i så fall være dempet.

Dette gjelder også sameiets fellesarealer. Dette gjelder også fra balkongene der det anmodes om alminnelig ro i disse tidsrommene. Ved større private arrangementer bør naboer varsles i god tid, og vinduer og dører skal holdes lukket under arrangementet. Beboerne skal påse at fellesdører/ytterdører er låst til enhver tid. Det er ikke tillatt med røyking innendørs i fellesarealene, eller utenfor hovedinnganger. Det er ikke tillatt å stumpe sigaretter på gårdstunet eller kaste sigaretter og snus utenfor balkonger.

Hamring, boring og annet arbeid som skaper støy er tillatt mellom kl 08.00 og 19.00 i ukedager og mellom kl 10.00 og 18.00 lørdager. I øvrige tidsrom, samt helligdager, skal støyende arbeider unngås.

§3. Orden i fellesområdene

Sykler, barnevogner, sportsutstyr, leker og lignende skal ikke henses i portrom, plen og lekeområder. I ganger, trapper og lignende skal det ikke henses møbler eller noen form for gjenstander. Det er heller ikke tillatt å sette fra seg noen form for avfall. Fellesgangen skal heller ikke benyttes som "garderobe" for klær, skotøy, barnevogner eller leketøy. Dørmatte er tillatt.

Det må utvises forsiktighet når innbo skal bæres inn og ut av bygget i forbindelse med flytting. Sameier er ansvarlig for enhver skade som han eller hun påfører eiendommen. Beboerne oppfordres

til, i egen interesse, å verne om fellesarealene og alle må medvirke til at området i og rundt eiendommen holdes ryddig og pent.

Vask og reparasjoner av biler, motorsykler osv, som medfører oljesøl og annen tilsmussing, er ikke tillatt på sameiets fellesarealer. Vask av sykkel gjøres i sykkelkjelleren under B2.

Beboerne plikter å verne om trær, plener og andre ytre anlegg.

§4. Rensing av sluk på terrasse/balkong

For å unngå skade må den enkelte sameier påse at sluk på terrasse/balkong holdes fritt for løv, is og lignende slik at avløp virker tilfredsstillende. Dersom det oppstår skade som følge av manglende rensing av sluk, kan den enkelte sameier måtte dekke utbedringskostnadene.

§5. Avfallshåndtering

Enhver forsøpling av eiendommen herunder fortau, ganger, trapper, fellesareal og søppeldeponi er ikke tillatt.

Husholdningsavfall skal kildesorteres etter kommunens anvisning. Avfallsbeholder skal kun inneholde kildesortert husholdningsavfall i blå, grønne og restavfallsposer. Papp, kartong, papir og gavepapir må legges i egen papirbeholder. Glass og metallemballasje skal leveres på egne returpunkter eller gjenbruksstasjoner utenfor sameiets område. Hageavfall, store gjenstander og byggeavfall skal leveres til kommunens gjenbruksstasjoner.

Det må ikke settes avfall utenfor søppelcontainerne. Det må heller ikke hensettes avfall i fellesarealene eller utenfor egen inngangsdør.

Det oppfordres til å plukke opp avfall som er henslengt, og ellers medvirker til at eiendommen holdes velstelt og ryddig.

Glass- og metallemballasje kan leveres i returpunkt på oversiden av Sara Pizzeria ved Gartnerkvartalet.

§6. Skilt og oppslag

Navneskilt på postkasser skal være ensartet av den type sameiet har bestemt. Ved utleie eller salg må dette ordnes innen 14 dager. Etter det kan styret besørge bestilling og montering av det på seksjonseiers regning.

§7. Arbeider som krever autorisert personell

Arbeider på bad, vaskerom og kjøkken, som inkluderer røropplegg, må kun utføres av autoriserte firmaer pga. fare for lekkasje til underliggende leiligheter. Uvedkommende gjenstander skal ikke kastes i vask og WC slik at avløpsrør tilstoppes. Elektrikerarbeid skal utføres av autoriserte firmaer.

§8. Fasadeendringer

Arbeider som kan medføre endring av fasade eller flate mot fellesareal, som utskifting av vinduer og dører (på eller ut til fellesareal), utvendige lamper på balkong til den enkelte bruksenhet, oppsett og fargevalg av markiser, parabol, endring av utvendige farger, rekkverk, avskjerming mot vind etc, kan bare gjennomføres etter godkjenning fra styret. Videre kreves styres godkjenning for arbeider som berører fellesanlegg som vann, avløp eller elektrisitet dersom arbeidene kan medføre en særlig risiko for skade eller kan innebære en urimelig belastning av fellesarealene.

§9. Brannforebyggende sikkerhet

Hver enkelt seksjonseier plikter å påse at det finnes minst ett brannslukningsapparat/brannslange og en eller flere røykvarslere i de(n) seksjonen(e) han eller hun rår over. Det bør være røykvarsler på alle soverom. Seksjonseier er ansvarlig for at det utføres funksjonskontroll på egne røykvarslere minst en gang pr. år.

§10. Balkonger/markterrasser

Det må ikke settes eller henges opp gjenstander på balkongene som kan være til sjenanse eller som kan falle ned. Blomsterkasser og lignende må av denne grunn, og for å forhindre at vann renner ned, henges på innsiden av rekkverket.

Det skal tas behørig hensyn til naboer ved rengjøring av balkonger. Tepper må ikke ristes eller tørkes på balkongrekkverk eller fra vinduer.

Lufting og tørking av tøy bør skje uten at det er til sjenanse for naboer.

Det er tillatt å grille på balkongene og terrassene med gassgrill og elektrisk grill, så sant dette er i henhold til brannforskriftene. Gassbeholdere må oppbevares forskriftsmessig. Det er ikke tillatt å bruke kullgrill eller engangsgrill.

Ved grilling må det tas særskilt hensyn til naboene.

§11. Dyrehold

Det er tillatt å holde dyr så lenge dyreholdet ikke er til sjenanse eller ulempe for de øvrige beboerne.

Ved dyrehold gjelder følgende bestemmelser:

1. Det forutsettes at eier av dyret er kjent med politivedtektene angående dyrehold og straffebestemmelsene som gjelder for å holde dyr. Hunder skal føres i bånd innenfor sameiets område. Lufting av dyr på sameiets gressplener og området lekeapparater befinner seg er ikke tillatt.
2. Eier av dyret skal straks fjerne ekskrementer som dyret måtte etterlate på eiendommen.
3. Dyr må holdes borte fra sameiets lekeplasser og sandkasser.

§12. Trygghet

For beboernes egen sikkerhet skal hovedinngangsdørene aldri blokkeres i åpen stilling.

Alle inngangsdører skal til enhver tid være låst, også til/fra garasjen. I tillegg er beboerne pliktig til å se til at dører inn og ut av bodarealet til en hver tid er låst.

Slipp aldri inn personer du ikke kjenner via callinganlegget eller via hovedinngangsdører.

Hver seksjon har bod. Leietakerne må selv besørge renhold og holde boden(e) låst. Lås **skal** benyttes uavhengig om boden(e) er i bruk eller ikke.

§12. Meldeplikt

Beboerne plikter å underrette styret om lekkasjer, skader, mangler og lignende slik at skadenes omfang kan begrenses og utbedringer foretas så raskt som mulig.

§13. Brudd på husordensreglene

Eventuelle klager på nabo for brudd på husordensreglene eller på grunn av andre sjenerende forhold bør rettes direkte til naboen selv. Kanskje er vedkommende ikke klar over forholdet og problemet kan på den måten løses gjennom samtaler partene i mellom.

Styret har fullmakt til å påse at husordensreglene overholdes, og kan på sameiets vegne gripe inn ved overtredelser.

§14. Endring av husordensreglene

Husordensreglene kan endres av sameiermøtet. Vedtak om endring skjer med alminnelig flertall av de avgitte stemmer.

RETNINGSLINJER OG ERKLÆRING - UMLEIE SKÅREBYEN 1 SAMEIE

Som eier av en eierseksjon i sameiet har man mulighet for å leie denne ut. Det er eiers ansvar til enhver tid å informere styret om hvem som bor i boligen, i henhold til sameiets vedtekter jfr. kapittel 2.

«Sameiets styre skal underrettes skriftlig om alle overdragelser og leieforhold. Det samme gjelder ny seksjonseiers/leietakers navn og kontaktinformasjon. Ved eierskifte betales et eierskiftegebyr.»

Som eier av boligen er det ditt ansvar å påse at felleskostnadene blir betalt hver måned, og at leietaker ikke bryter sameiets ordensregler eller forårsaker skader eller annet mislighold overfor sameiet. Unnløtelse av å registrere leietaker(e) er mislighold av sameiers plikter jfr. sameiets vedtekter.

Unnløtelse av oppfølging av leieforhold kan utgjøre mislighold av sameiers plikter overfor sameiet.

Korttidsutleie av hele boligseksjonen i mer enn 90 døgn årlig er ikke tillatt. Med korttidsutleie menes utleie i inntil 30 døgn sammenhengende.

OPPDATERING AV KONTAKTINFORMASJON

Eier skal melder inn kontaktinformasjon på leietaker til styret på <https://vibbo.no/skarerbyen-1> under «Min profil»

PARKERINGSPLASS

Hvis leiligheten har parkeringsplass er det viktig at utleier opplyser styret kontaktinformasjon på leietaker slik at styret kan gi leietaker tilgang til garasjeporten.

INFORMER OM VÅRE NETTSIDER

Informere leietaker om våre nettsider <https://vibbo.no/skarerbyen-1> slik at de kan motta nyheter og varsler fra styret.

ERKLÆRING

- Eier og leietaker bekrefter å ha lest og er kjent med sameiets vedtekter og husordensregler, og retningslinjer for utleie.
Sameiets vedtekter og husordensregler skal inngå som vedlegg til husleiekontrakt.
- Leietaker vil være ansvarlig og erstatningspliktig for enhver skade som han eller henne, eller noen i dennes husstand, måtte påføre person eller fellesarealer innvendige og utvendig, for eksempel ved hærverk, oppskraping av dører og karmen, skader på blomster, planter, grøntanlegg m.v.
- Eier og leietaker skal holde bruksenheten fri for insekter og skadedyr. Ved mistanke om insekter og skadedyr plikter seksjonseier straks å sende skriftlig varsel til styret.
- Seksjonseiers brudd på sine forpliktelser overfor sameiet utgjør mislighold. Som mislighold regnes blant annet manglende betaling av felleskostnader, forsømt vedlikeholdsplikt, ulovlig bruk og brudd på ordensregler
- Hvis en seksjonseier til tross for skriftlig advarsel vesentlig misligholder sine plikter, kan styret pålegge vedkommende å selge seksjonen, jf. eierseksjonsloven § 38. Advarselen skal opplyse om at vesentlig mislighold gir styret rett til å kreve seksjonen solgt.
- Hvis seksjonseierens eller brukerens (leietaker) oppførsel medfører fare for ødeleggelse eller vesentlig forringelse av eiendommen, eller seksjonseierens eller brukerens (leietakers) oppførsel er til alvorlig plage eller sjenanse for eiendommens øvrige brukere, kan styret kreve fravikelse av seksjonen etter bestemmelsene i tvangsfullbyrdsloven kapittel 13, jf. eierseksjonsloven § 39.
- Denne erklæring betraktes skal inngå som vedlegg til husleiekontrakten mellom eier og leietaker. Kopi av signert erklæring skal sendes til styret i sameiet. skarerbyen1@styrerommet.no

Eier: _____

Seksjon. Nr: _____

Adresse: _____

Leilighetsnummer: _____

P-plassnummer: _____

Leietaker: _____

E-post: _____

Mobilnr: _____

....., den/..... Eiers underskrift:

....., den/..... Leietakers underskrift:

VEDTEKTER

for

Skårerbyen 1 Sameie org. nr. 926 017 241

Endret på årsmøte 2.4.2022

Vedtektene er fastsatt av utbygger i forbindelse med seksjoneringen av sameiet.

1. Innledende bestemmelser

1-1 Navn og opprettelse

Sameiets navn er Skårerbyen 1 Sameie. Sameiet er opprettet ved tinglysing av vedtak om seksjonering fra kommunen, tinglyst 01.10.2020.

1-2 Hva sameiet omfatter

(1) Sameiet består av 238 boligseksjoner og 9 næringsseksjoner (bod) og 1 næringsseksjon (lokale) på eiendommen gnr. 102, bnr . 458 i Lørenskog kommune

(2) Den enkelte bruksenhet består av en hoveddel, og en eller flere tilleggsdeler. Hoveddelen består av en sammenhengende og klart avgrenset del av en bygning, med egen inngang.

Seksjonerte tilleggsdeler består av

- Bod
- terrasser/balkong

(3) De deler av eiendommen som ikke inngår i de enkelte bruksenheter er fellesareal.

1-3 Sameiebrøk

(1) Sameiebrøken er seksjonseiers forholdsmessige eierandel i sameiet. Sameiebrøken fremgår av seksjoneringssøknaden.

(2) Sameiebrøken bygger på hoveddelens BRA areal. Balkonger/terrasser/uteareal/boder ikke med i hoveddelenes BRA.

For næringsseksjon bod (S 239-246 og 248) er fastsatt sameierbrøk med teller lik 1. For S 243 er teller lik 2.

2. Rettslig disposisjonsrett

2-1 Rettslig disposisjonsrett

(1) Seksjonseieren disponerer fritt over egen seksjon og kan fritt selge, pantsette og leie ut denne med mindre noe annet følger av lov, avtaler eller disse vedtektene.

Næringsseksjon bod (S 239-246 og 248) kan kun selges eller leies ut til andre seksjonseiere i Skårerbyen 1 Sameie.

(2) Sameiets styre skal underrettes skriftlig om alle overdragelser og leieforhold. Det samme gjelder ny seksjonseiers/leietakers navn og kontaktinformasjon. Ved eierskifte betales et eierskiftegebyr. En seksjonseier kan ikke uten godkjenning fra styret leie ut boligen til andre. Godkjenning kan bare nektes dersom det foreligger saklig grunn. Har styret ikke sendt svar på skriftlig søknad om godkjenning av leietaker innen to uker etter at søknaden har kommet frem til sameiet, skal leieforholdet regnes som godkjent. Eier plikter å registrere leietaker på Vibbo.

(3) Korttidsutleie av hele boligseksjonen i mer enn 90 døgn årlig er ikke tillatt. Med korttidsutleie menes utleie i inntil 30 døgn sammenhengende

(4) Nye begrensninger i rettslig disposisjonsrett krever samtykke fra de som berøres.

3. Seksjonseierens rett til å bruke bruksenheten og fellesarealene

3-1 Rett til bruk

(1) Seksjonseieren har enerett til å bruke sin bruksenhet. Seksjonseieren har også rett til å bruke fellesarealene til det de er beregnet til, eller vanligvis brukes til, og til annet som er i samsvar med tiden og forholdene.

(2) En seksjonseier kan med samtykke fra styret gjennomføre tiltak på fellesarealene som er nødvendige på grunn av seksjonseierens eller husstandsmedlemmenes nedsatte funksjonsevne. Styret kan bare nekte å samtykke dersom det foreligger en saklig grunn.

(3) Bruksenheten og fellesarealene må ikke brukes slik at andre seksjonseiere påføres skade eller ulempe på en urimelig eller unødvendig måte.

(4) Bruksenheten kan bare brukes i samsvar med formålet. Endring av bruksformålet krever reseksjonering etter eierseksjonslovens § 21 annet ledd.

(5) Seksjonseier har ikke rett til å foreta arbeider som påvirker/berører sameiets fellesarealer, fellesanlegg og utvendig tilleggsareal uten forhåndsgodkjenning fra styret/årsmøtet.

Dette gjelder tiltak som:

- Alle installasjoner, herunder oppsetting/montering av antenner, varmepumper, sol/vindavskjerming, skillevegger/gjerder, plattinger, flislegging eller annet fast belegg på balkonger/terrasser, innglassing, boblebad/badestamp, fastmontert belysning og lignende.
- Oppsetting av skilt for virksomhet i næringsseksjonen. Samtykke til oppsetting av skilt kan ikke nektes uten saklig grunn.

Endring av utomhusplanen som anleggelse/utvidelse av plattinger, heller, flytting av eksisterende beplantning, nyplantning og lignende skal på forhånd godkjennes av styret/årsmøtet. Dette gjelder også innenfor tilleggsdel til den enkelte seksjon. Styret kan gi bestemmelser om høyde på hekker og annen beplantning også innenfor tilleggsdel.

(6) Kostnader til de- og remontering av installasjoner/utstyr som nåværende eller tidligere seksjonseier har montert, slik som nevnt i (5) 2. avsnitt, må ved rehabilitering og andre felles

tiltak på eiendommen, belastes den seksjon installasjonen tilhører. Styret/årsmøtet avgjør om remontering skal tillates.

(7) Forandringer som skjer i strid med de til enhver tid gjeldende bygningsforskrifter og andre offentlige bestemmelser er ikke tillatt.

3-2 Ordensregler og dyrehold

(1) Årsmøtet kan fastsette vanlige ordensregler for eiendommen.

(2) Dyrehold er tillatt så lenge dette ikke på en urimelig eller unødvendig måte er til skade eller ulempe for de øvrige brukerne av eiendommen.

4. Garasje

4-1 Parkeringsplasser i egen anleggseiendom, Skårerbyen Garasjesameie 1

Enkelte seksjonseierne eier parkeringsplasser i anleggseiendom (102/459), Skårerbyen 1 Garasjesameie. Rettigheter og plikter fremgår av Skårerbyen Garasjesameie 1's vedtekter, se vedlegg.

Bestemmelser om El-billading og Parkeringsplasser for personer med nedsatt funksjonsevne fremkommer også av vedtektene for Skårerbyen Garasjesameie 1.

5. Vedlikeholdsplikt og erstatningsansvar

5-1 Seksjonseierens plikt til å vedlikeholde bruksenheten

(1) Seksjonseieren skal vedlikeholde bruksenheten slik at skader på fellesarealene og andre bruksenheter forebygges, og slik at de øvrige seksjonseierne slipper ulemper. Vedlikeholdsplikten omfatter også eventuelle tilleggsdeler til bruksenheten.

(2) Seksjonseierens vedlikeholdsplikt omfatter slikt som

- a) inventar
- b) utstyr, som vannklosett, varmtvannsbereder, badekar og vasker
- c) apparater, for eksempel brannslukkingsapparat
- d) skap, benker, innvendige dører med karm
- e) listverk, skillevegger, tapet
- f) gulvbelegg, varmekabler, membran og sluk
- g) vegg-, gulv- og himlingsplater
- h) rør, ledninger, sikringsskap fra og med første hovedsikring eller inntakssikring
- i) innsiden av vinduer, veranda- og ytterdører til boligen

- (3) Seksjonseieren skal vedlikeholde våtrom slik at lekkasjer unngås.
- (4) Vedlikeholdet omfatter også nødvendig reparasjon og utskifting av det som er nevnt ovenfor, men ikke utskifting av sluk, vinduer, veranda- og ytterdører til bolig. Seksjonseier er likevel ansvarlig for utskifting av ødelagte vindusruter (f.eks. punkterte), dersom dette er et teknisk og økonomisk forsvarlig alternativ til å skifte ut hele vinduet.
- (5) Seksjonseieren skal rense sluk og holde avløpsrør åpne frem til fellesledningen. Dette gjelder også sluk på balkong eller lignende som ligger til bruksenheten.
- (6) Vedlikeholdsplikten omfatter ikke reparasjon eller utskifting av tak, bjelkelag, bærende veggkonstruksjoner og rør eller ledninger som er bygget inn i bærende konstruksjoner.
- (7) Vedlikeholdsplikten omfatter også utbedring av tilfeldige skader, for eksempel skader som er forårsaket av uvær, innbrudd eller hærverk.
- (8) Oppdager seksjonseieren skade i bruksenheten som sameiet er ansvarlig for å utbedre, plikter seksjonseieren straks å sende skriftlig varsel til styret.
- (9) Seksjonseieren skal holde bruksenheten fri for insekter og skadedyr. Ved mistanke om insekter og skadedyr plikter seksjonseier straks å sende skriftlig varsel til styret.
- (10) Ny eier av seksjonen har plikt til å utføre vedlikehold, inkludert reparasjoner og utskifting i seksjonen, selv om vedlikeholdet skulle vært utført av den tidligere seksjonseier.
- (11) En seksjonseier som ikke oppfyller vedlikeholdsplikten, skal erstatte tap dette påfører sameiet eller andre seksjonseiere, jf. eierseksjonsloven § 34.

5-2 Sameiets plikt til å vedlikeholde og utbedre fellesarealer m.m.

- (1) Sameiet skal holde utvendige og innvendige fellesarealer, inkludert bygningen og felles installasjoner, forsvarlig ved like. Vedlikeholdet skal utføres slik at skader på fellesarealene og de enkelte bruksenhetene forebygges, og slik at seksjonseierne slipper ulemper. Vedlikeholdsplikten omfatter alt som ikke faller inn under den enkelte seksjonseiers vedlikeholdsplikt, jf. punkt 5-1. Vedlikeholdsplikten omfatter også reparasjon og utskifting når det er nødvendig, og utbedring av tilfeldige skader.
- (2) Vedlikeholdsplikten omfatter også felles installasjoner som går gjennom bruksenheter, slik som rør, ledninger, kanaler og felles varmeanlegg inklusive radiatorer. Sameiet har rett til å føre nye slike installasjoner gjennom bruksenhetene hvis det ikke skaper vesentlig ulempe for den aktuelle seksjonseieren. Sameiets vedlikeholdsplikt omfatter også utvendig vedlikehold av vinduer, veranda- og ytterdører til boligene.
- (3) Sameiets vedlikeholdsplikt omfatter også slikt som utskifting av sluk, vinduer, veranda- og ytterdører til boligene eller reparasjon og utskifting av tak, bjelkelag, bærende veggkonstruksjoner, samt rør eller ledninger som er bygd inn i bærende konstruksjoner med unntak av varmekabler.
- (4) Seksjonseieren skal gi sameiet adgang til bruksenheten for å vedlikeholde, installere og kontrollere felles installasjoner. Kontroll og arbeid i bruksenhetene skal varsles i rimelig tid og

gjennomføres slik at det ikke skaper unødvendig ulempe for seksjonseieren eller andre brukere.

(5) Et sameie som ikke oppfyller sin vedlikeholdsplikt, skal erstatte tap dette påfører seksjonseierne gjennom skader på bruksenhetene, jf. eierseksjonsloven § 35.

6. Felleskostnader, pantesikkerhet og heftelsesform

6-1 Felleskostnader

(1) Kostnader med eiendommen som ikke knytter seg til den enkelte bruksenhet, er felleskostnader. Felleskostnader skal fordeles mellom seksjonseierne etter sameiebrøken med mindre annet følger av disse vedtektene.

(2) Dersom særlige grunner taler for det, kan kostnadene fordeles etter nytten for den enkelte bruksenhet eller etter forbruk.

Kostnader forbundet med kollektivt bredbånd og tv fordeles med en lik andel pr. tilknyttet seksjon.

Kostnader til fjernvarme inngår i felleskostnadene, herunder kostnader til varmt tappevann i leilighetene, radiatoranlegg etc. Det er installert individuell måling for hver eierseksjon. Kostnadene fordeles iht. målt forbruk. Det kreves inn et månedlig akontobeløp som avregnes iht avtalt periode.

8) Næringsseksjoner 239-242 og 244-246 og 248 (boder), skal kun betale kr 50 pr mnd pr seksjon. Næringsseksjon 243 skal betale kr 100 pr mnd. Beløpet indeksreguleres hvert femte år første gang januar 2026. Styret kan endre beløpet dersom det er vesentlig avvik i forhold til faktiske kostnader knyttet til næringsseksjon bod..

(3) Dersom de seksjonseierne som berøres, uttrykkelig sier seg enige, kan det i vedtektene fastsettes en annen fordeling enn den som følger av (1).

(4) Enhver endring av fordelingsnøkkelen som utføres i strid med denne bestemmelse er ugyldig.

6-2 Betaling av felleskostnader

(1) Den enkelte seksjonseier skal forskuddsvis betale et akontobeløp som fastsettes på årsmøtet, eller av styret, for å dekke sin andel av felleskostnadene.

(2) Akontobeløpet kan også dekke avsetning av midler til framtidig vedlikehold, påkostninger eller andre fellestiltak på eiendommen dersom årsmøtet har vedtatt slik avsetning. Midlene skal settes på egen bankkonto. Avsetning til vedlikehold er en felleskostnad og innbetalingene skal følge sameiebrøk.

6-3 Panterett for seksjonseierens forpliktelse

De andre seksjonseierne har lovbestemt panterett i seksjonen for krav mot seksjonseieren som følger av sameieforholdet, jf. eierseksjonslovens § 31. Pantekravet kan ikke overstige et beløp som for hver bruksenhet svarer til to ganger folketrygdens grunnbeløp på det tidspunktet tvangsdekning beslutes gjennomført. Panteretten omfatter også krav som skulle ha vært betalt etter at det er kommet inn en begjæring til namsmyndighetene om tvangsdekning.

6-4 Seksjonseierens heftelse for sameiets ansvar og forpliktelser utad

Den enkelte seksjonseier hefter for felles ansvar og forpliktelser etter sin sameierbrøk.

7 Pålegg om salg og fravikelse av bruksenheten (utkastelse)

7-1 Mislighold

Seksjonseiers brudd på sine forpliktelser overfor sameiet utgjør mislighold. Som mislighold regnes blant annet manglende betaling av felleskostnader, forsømt vedlikeholdsplikt, ulovlig bruk og brudd på ordensregler

7-2 Pålegg om salg av seksjonen

Hvis en seksjonseier til tross for skriftlig advarsel vesentlig misligholder sine plikter, kan styret pålegge vedkommende å selge seksjonen, jf. eierseksjonsloven § 38. Advarselen skal opplyse om at vesentlig mislighold gir styret rett til å kreve seksjonen solgt.

7-3 Pålegg om fravikelse av bruksenheten (utkastelse)

Hvis seksjonseierens eller brukerens oppførsel medfører fare for ødeleggelse eller vesentlig forringelse av eiendommen, eller seksjonseierens eller brukerens oppførsel er til alvorlig plage eller sjenanse for eiendommens øvrige brukere, kan styret kreve fravikelse av seksjonen etter bestemmelsene i tvangsfullbyrdelsesloven kapittel 13, jf. eierseksjonsloven § 39.

8. Styret og dets vedtak

8-1 Styret – Sammensetning, valg, tjenestetid og vederlag

(1) Sameiet skal ha et styre. Styret skal bestå av en leder og to til fire andre medlemmer. Det kan velges inntil 2 varamedlemmer.

(2) Styremedlemmene tjenestegjør i to år hvis ikke årsmøtet har bestemt noe annet. Varamedlemmer velges for ett år. Styremedlem og varamedlem kan gjenvelges.

(3) Årsmøtet skal velge styret med vanlig flertall av de avgitte stemmer. Styreleder skal velges særskilt.

(4) Årsmøtet skal fastsette eventuelt vederlag til styret for foregående styreperiode. Styret bestemmer fordelingen av vederlaget.

(5) Når særlige forhold foreligger, har et styremedlem rett til å fratre før tjenestetiden er ute. Styret skal ha et rimelig forhåndsvarsel om fratredelsen. Ved fratreden må forretningsfører varsles.

(6) Årsmøtet kan med vanlig flertall beslutte at et medlem av styret skal fratre.

8-2 Styremøter

(1) Styreleder skal sørge for at styret møtes så ofte det trengs. Et styremedlem eller forretningsføreren kan kreve at styret sammenkalles.

(2) Styremøtet skal ledes av styrelederen. Er ikke styrelederen til stede, og det ikke er valgt noen nestleder, skal styret velge en møteleder.

(3) Styret er beslutningsdyktig når mer enn halvparten av alle styremedlemmene er til stede. Beslutninger kan treffes med mer enn halvparten av de avgitte stemmene. Står stemmene likt, gjør møtelederens stemme utslaget. De som stemmer for en beslutning, må likevel utgjøre mer enn en tredjedel av alle styremedlemmene

(4) Styret skal føre protokoll fra styremøtene. Alle de fremmøtte styremedlemmene skal undertegne protokollen. Protokollen kan undertegnes elektronisk. Protokollen skal sendes til forretningsfører.

8-3 Styrets oppgaver

Styret skal sørge for vedlikehold og drift av eiendommen og ellers sørge for forvaltningen av sameiets anliggender i samsvar med lov, vedtekter og beslutninger på årsmøtet.

8-4 Styrets beslutningsmyndighet

(1) Styret skal ta alle beslutninger som ikke i loven eller vedtektene er lagt til andre organer. Beslutninger som kan tas med et vanlig flertall på årsmøtet, kan også tas av styret om ikke annet følger av lov, vedtekter eller årsmøtets beslutning i det enkelte tilfelle.

(2) Styret kan ikke ta beslutninger eller handle på en måte som er egnet til å gi noen seksjonseiere eller utenforstående en urimelig fordel på andre seksjonseieres bekostning.

8-5 Inhabilitet

Et styremedlem kan ikke delta i behandlingen eller avgjørelsen av noe spørsmål som medlemmet selv eller dennes nærstående har en fremtredende personlig eller økonomisk særinteresse i.

8-6 Styrets representasjonsadgang og ansvar

(1) Styret har rett til å representere seksjonseierne og forplikte dem med sin underskrift i saker som gjelder seksjonseierens felles rettigheter og plikter. Dette omfatter også å gjennomføre beslutninger truffet av årsmøtet eller styret, og rettigheter og plikter som ellers angår fellesareal og fast eiendom.

(2) Styret kan også gjøre gjeldende krav seksjonseiere har mot utbyggeren dersom kravet knytter seg til mangler ved fellesarealene eller forsinket ferdigstillelse av disse.

(3) Seksjonseierne forpliktes ved underskrift av styreleder og ett styremedlem i fellesskap.

9. Årsmøtet

9-1 Årsmøtets myndighet og mindretallsvern.

(1) Årsmøtet har den øverste myndigheten i sameiet.

(2) Et flertall på årsmøtet kan ikke ta beslutninger som er egnet til å gi noen seksjonseiere eller utenforstående en urimelig fordel på andre seksjonseieres bekostning.

9-2 Tidspunkt for årsmøtet

(1) Ordinært årsmøte skal holdes hvert år innen utgangen av juni. Styret skal på forhånd varsle seksjonseierne om dato for møtet og om siste frist for å innlevere saker som ønskes behandlet.

(2) Ekstraordinært årsmøte skal holdes når styret finner det nødvendig, eller når minst to seksjonseiere som til sammen har minst ti prosent av stemmene, krever det og samtidig oppgir hvilke saker de ønsker behandlet.

9-3 Innkalling til årsmøte

(1) Styret innkaller til årsmøte med et varsel som skal være på minst åtte og høyst tjuе dager. Styret kan om nødvendig innkalle til ekstraordinært årsmøte med kortere varsel, men varselet kan aldri være kortere enn tre dager. Innkallingen skal samtidig sendes til forretningsfører.

(2) Innkallingen skjer skriftlig. Som skriftlig regnes også elektronisk kommunikasjon.

(3) Innkallingen skal tydelig angi de sakene årsmøtet skal behandle. Skal årsmøtet kunne behandle et forslag som etter loven eller vedtektene må vedtas med minst to tredjedels flertall av de avgitte stemmene, må hovedinnholdet være angitt i innkallingen.

(4) Saker som en seksjonseier ønsker behandlet i det ordinære årsmøtet, skal nevnes i innkallingen når styret har mottatt krav om det før fristen i vedtektenes punkt 9-2 (1).

9-4 Saker årsmøtet skal behandle

(1) Årsmøtet skal behandle de sakene som er angitt i innkallingen til møtet.

(2) Uten hensyn til om sakene er nevnt i innkallingen, skal det ordinære årsmøtet:

- behandle styrets årsrapport
- behandle og eventuelt godkjenne styrets regnskap for foregående kalenderår
- velge styremedlemmer
- behandle vederlag til styret

(3) Årsberetning, regnskap og eventuell revisjonsberetning skal senest en uke før ordinært årsmøte sendes ut til alle sameiere med kjent adresse. Dokumentene skal dessuten være tilgjengelige i årsmøtet.

(4) Bortsett fra saker som skal behandles av ordinært årsmøte, kan årsmøtet bare ta beslutning om saker som er angitt i innkallingen til møtet. Hvis alle seksjonseiere er til stede på årsmøtet og stemmer for det, kan årsmøtet også ta beslutning i saker som ikke står i innkallingen. At saken ikke er nevnt i innkallingen, er ikke til hinder for at styret beslutter å innkalle til nytt årsmøte for å avgjøre forslag som er fremsatt i møtet.

9-5 Hvem kan delta i årsmøtet

(1) Alle seksjonseiere har rett til å delta på årsmøtet med forslags-, tale- og stemmerett. Ektefelle, samboer, eller annet medlem av husstanden til eieren av en boligseksjon har rett til å være til stedet på årsmøtet og uttale seg.

(2) Styremedlemmer, forretningsfører, revisor og leier av boligseksjon har rett til å være til stede på årsmøtet og til å uttale seg. Styreleder og forretningsfører har plikt til å være til stede med mindre det er åpenbart unødvendig eller de har gyldig forfall.

(3) En seksjonseier kan møte ved fullmektig. Fullmakten kan når som helst tilbakekalles. Fullmakten kan ikke angi hva fullmektigen skal stemme. Seksjonseieren har rett til å ta med en rådgiver til årsmøtet. Rådgiveren har bare rett til å uttale seg dersom et flertall på årsmøtet tillater det.

9-6 Møteledelse og protokoll

(1) Styrelederen leder årsmøtet med mindre årsmøtet velger en annen møteleder. Møteleder behøver ikke å være seksjonseier.

(2) Møtelederen har ansvar for at det føres protokoll over alle saker som behandles, og alle beslutninger som tas på årsmøtet. Møtelederen og minst én seksjonseier som utpekes av årsmøtet blant dem som er til stede, skal underskrive protokollen. Protokollen skal til enhver tid holdes tilgjengelig for seksjonseierne.

9-7 Beregning av flertall og opptelling av stemmer på årsmøte

(1) I årsmøtet har hver seksjon én stemme og flertallet regnes etter antall avgitte stemmer. Næringsseksjon bod (S 239-246 og 248) har ikke stemmerett.

(2) For en seksjon med flere eiere kan det bare avgis en stemme.

(3) Ved opptelling av stemmer anses blanke stemmer som ikke avgitt. Står stemmene likt, avgjøres saken ved loddtrekning.

9-8 Flertallskrav ved ulike beslutninger på årsmøtet

(1) Beslutninger på årsmøtet tas med vanlig flertall av de avgitte stemmene hvis ikke annet flertallskrav er fastsatt i eierseksjonsloven eller vedtektene. Vedtektene kan ikke fastsette strengere flertallskrav enn det som er fastsatt i loven.

(2) Det kreves et flertall på minst to tredjedeler av de avgitte stemmene på årsmøtet for å ta beslutning om

- a) ombygging, påbygging eller andre endringer av bebyggelsen eller tomten som går ut over vanlig forvaltning og vedlikehold i det aktuelle sameiet
- b) omgjøring av fellesarealer til nye bruksenheter eller utvidelse av eksisterende bruksenheter
- c) salg, kjøp, utleie eller leie av fast eiendom, inkludert seksjoner i sameiet som tilhører eller skal tilhøre seksjonseierne i fellesskap, eller andre rettslige disposisjoner over fast eiendom som går ut over vanlig forvaltning

- d) samtykke til at formålet for én eller flere bruksenheter endres fra boligformål til annet formål eller omvendt
- e) samtykke til reseksjonering som nevnt i eierseksjonslovens § 20 annet ledd annet punktum
- f) Overføring av vedlikeholdsplikt fra seksjonseier til sameiet, jf. eierseksjonsloven § 32 åttende ledd.
- g) endring av vedtektene

(3) Vedtak om overføring av vedlikeholdsplikt fra sameiet til en eller flere seksjonseiere kreves i tillegg til to tredjedeler av de avgitte stemmer, også samtykke fra de berørte, jf. eierseksjonsloven § 33 tredje ledd.

9-9 Flertallskrav for særlige bomiljøtiltak

(1) Tiltak som har sammenheng med seksjonseierens bo- eller bruksinteresser, og som går ut over vanlig forvaltning, og som fører med seg økonomisk ansvar eller utlegg for seksjonseierne i fellesskap på mindre enn fem prosent av de årlige felleskostnadene, besluttet med vanlig flertall av de avgitte stemmene på årsmøtet. Hvis tiltaket fører med seg økonomisk ansvar eller utlegg for seksjonseierne i fellesskap på mer enn fem prosent av de årlige felleskostnadene, kreves det flertall på minst to tredjedeler av de avgitte stemmene på årsmøtet.

(2) Hvis tiltakene fører med seg et samlet økonomisk ansvar eller utlegg for enkelte seksjonseiere på mer enn halvparten av folketrygdens grunnbeløp på det tidspunktet tiltaket besluttet, kan tiltaket bare gjennomføres hvis disse seksjonseierne uttrykkelig sier seg enige.

9-10 Beslutninger som krever enighet fra alle seksjonseiere

(1) Alle seksjonseiere må, enten på årsmøtet eller på et annet tidspunkt, uttrykkelig si seg enige hvis sameiet skal kunne ta beslutning om

- a) salg eller bortfeste av hele eller vesentlige deler av eiendommen
- b) oppløsning av sameiet
- c) tiltak som medfører vesentlig endring av sameiets karakter
- d) tiltak som går ut over seksjonseierens bo- eller bruksinteresser, uavhengig av størrelsen på kostnaden som tiltaket medfører, og uavhengig av hvor stort økonomisk ansvar eller utlegg tiltaket medfører for de enkelte seksjonseiere.

9-11 Inhabilitet

Ingen kan delta i en avstemning om

- a) et søksmål mot en selv eller ens nærstående
- b) ens eget eller ens nærståendes ansvar overfor sameiet
- c) et søksmål mot andre eller andres ansvar overfor sameiet dersom egen interesse i saken er vesentlig og kan stride mot sameiets interesser
- d) pålegg eller krav etter eierseksjonsloven §§ 38 og 39 som er rettet mot en selv eller ens nærstående.

Dette gjelder også for den som opptrer ved eller som fullmektig.

10 Forretningsfører, regnskap, revisjon og forsikring

10-1 Forretningsfører

Sameiet skal ha forretningsfører. Styret ansetter forretningsfører og andre funksjonærer i samsvar med eierseksjonsloven § 61.

10-2 Regnskap og revisjon

Styret skal sørge for ordentlig og tilstrekkelig regnskapsførsel.

Regnskapet skal revideres av en revisor valgt av årsmøtet. Revisor tjenestegjør inntil annen revisor blir valgt.

10-3 Forsikring

(1) Styret er ansvarlig for at eiendommen til enhver tid er forsvarlig forsikret i et godkjent forsikringssselskap. Forsikringen skal også omfatte huseieransvarsforsikring, styreansvarsforsikring og rettshjelpsforsikring. Innboforsikring er den enkelte sameier selv ansvarlig for å tegne

(2) Selv om sameiets forsikring brukes, skal styret pålegge seksjonseier å betale egenandelen dersom skadeårsaken ligger innenfor seksjonseiers ansvar.

11 Diverse opplysninger

11-1 Definisjoner

I disse vedtektene menes med

- a) eierseksjon: eierandel i en bebygd eller planlagt bebygd og seksjonert eiendom, med enerett for eieren til å bruke en bestemt bruksenhet i eiendommen.
- b) bruksenhet: et avgrenset areal av en seksjonert eiendom som en seksjonseier har enerett til å bruke til bolig eller annet formål. En bruksenhet består av en hoveddel og kan også ha tilleggsdeler. Bruksenheten må ha innvendige arealer og kan også ha utvendige arealer.
- c) bruksenhetens hoveddel: en sammenhengende og klart avgrenset del av en bygning, med egen inngang.
- d) bruksenhetens tilleggsdel: de delene av bruksenheten som ikke er hoveddel.
- e) fellesareal: de delene av eiendommen som ikke inngår i bruksenhetene.
- f) boligseksjon: en seksjon som skal brukes til helårsbolig eller fritidsbolig.
- g) næringsseksjon: en seksjon som skal brukes til annet enn bolig.
- h) samleseksjon: en seksjon som omfatter alle bruksenheter med samme formål.
- i) sameiebrøk: seksjonseierens forholdsmessige eierandel i sameiet.
- j) seksjonering: å dele en eiendom i flere bruksenheter etter reglene i loven her.

- k) resekjonering: en ny seksjonering av en eller flere seksjoner i en allerede seksjonert eiendom.
- l) sameiet (eierseksjonssameiet): fellesskapet av alle seksjonseierne.

11-2 Hjemmelshaver til formuesgode

Sameie kan registreres som hjemmelshaver til et formuesgode som er registrert i et realregister.

11-3 Endringer i vedtektene

Endringer i sameiets vedtekter kan besluttes av årsmøtet med minst to tredjedeler av de avgitte stemmer om ikke disse vedtektene eller eierseksjonsloven stiller strengere krav.

11-4 Medlemskap/eierskap i felles utomhussameie/driftsforening/velforening i «Skårerbyen»

Skårerbyen 1 Sameie har rett og plikt til å være medlem/eier av evt. utomhussameier/drifts-velforening, fjernvarmesentraler som blir opprettet innenfor utbyggingsprosjektet "Skårerbyen". Slik rett og plikt kan bli tinglyst på sameiets eiendom.

Sameiet er forpliktet til å delta i drift og vedlikehold av og til å bære sin forholdsmessige del av utgiftene til de utomhussameier/drifts- velforeninger, fjernvarmesentraler som blir opprettet. Utbygger vil fastsette nærmere bestemmelser om rettigheter, forpliktelser og kostnadsfordeling for de utomhussameier/drifts-velforening, fjernvarmesentraler som blir etablert og Skårerbyen 1 Sameie er forpliktet til å etterleve disse.

11-5 Næringsseksjon 247 - Lokale

Næringsseksjon 247 med tilleggsdeler, utgjør et lokale i Skårerbyen 1 Sameie og består av

- Lokale
- Møterom
- Garderobe og toalett
- Lager (smørebod/skibod)
- Sykkelverksted

For næringsseksjon nr 247 vil utbygger fastsette egne vedtekter/avtale, med nærmere bestemmelser om, eierskap, bruk, råderett mv.

11-6 Generelle plikter

Seksjonseierne plikter å overholde bestemmelsene som følger av kommunens seksjoneringsvedtak, lov om eierseksjoner, disse vedtekter samt eventuelle ordensregler fastsatt av årsmøtet. Dersom ikke annet følger av disse vedtekter, gjelder reglene i eierseksjonsloven av 16. juni 2017 nr 65.

11-7 Midlertidige bestemmelser i byggetiden

Utbyggingsprosjektet "Skårerbyen" er planlagt gjennomført ved utbygging i flere byggetrinn, med en planlagt bebyggelse på ca 1000-1100 boliger med 1 eller flere næringsseksjoner, felles utomhusarealer, anleggseiendommer, felles driftsforening mv.

Utbygger Skårer Bolig AS/Selvaag Bolig ASA, evt den disse utpeker, og deres rettsetterfølgere står fritt til å igangsette og ferdigstille byggetrinn.

Skårer Bolig AS/ Selvaag Bolig ASA har som utbygger av eiendommene (gnr XX, Bnr XX, og gnr XX og bnr XX) rett til å utføre nødvendige bygningsmessige arbeider for å fullføre prosjektet. Denne retten omfatter etablering av adkomst over og under bakken, etablering av grøntanlegg, sammenføring og tilknytning av bygningsmassen og anleggelse av kulverter. I forbindelse med utføringen av disse arbeidene har utbygger rett til å ha stående anleggsmaskiner, utstyr, brakker m.v., gjerder og skilt på eiendommene.

Inntil utbyggingsprosjektet "Skårerbyen" er ferdig utbygget, er sameiet og seksjonseierne forpliktet til å yte nødvendig medvirkning til at utbygger, evt den utbygger utpeker, kan gjennomføre en helhetlig utbygging i samsvar med utbyggers/selgers planer og med de endringer som evt. blir gjort underveis. Sameiet er herunder forpliktet til å la utbygger/selger vederlagsfritt benytte deler av sameiets utvendige fellesarealer midlertidig for adkomst, plassering lagring av utstyr/rigg med mer som er nødvendig i anleggsperioden

Denne vedtektsbestemmelsen kan ikke endres uten samtykke fra utbygger eller utbyggers rettsetterfølger. Denne vedtektsbestemmelse bortfaller uten behandling i årsmøtet når utomhusanlegg og fellesarealer er overtatt for siste byggetrinn i utbyggingsprosjektet "Skårebyen".

VEDTEKTER FOR

Skårerbyen 1 Garasjesameie
Gnr. 102, bnr. 459 i Lørenskog kommune
Fastsatt av utbygger Skårerbolig AS /Selvaag Bolig ASA/Prosjekt Skårerløkka AS
Tiltredes ved kjøp av ideell eierandel til p-plass i prosjektet «Skårerbyen»

§ 1

Navn

Sameiets navn er Skårerbyen 1 Garasjesameie.

§ 2

Hva sameiet omfatter

Sameiet omfatter en egen fradelt eiendom under bakkenivå betegnet som gnr.102, bnr. 459, i Lørenskog kommune (Garasjeeiendommen). Garasjeeiendommen består av arealer for parkering inkludert kjørearealer, boder, tekniske rom mv. for bebyggelsen i utbygningsprosjektet «Skårerbyen BT1 og BT2».

Sameierne eier en ideell andel av garasjeeiendommen, og er i henhold til vedtektene tildelt spesielle rettigheter og plikter til deler av sameiets eiendom.

Sameiet består av [185] andeler med bruksrett til parkeringsplass, med en sameiebrøk hver utgjørende [1/185].

I tillegg har følgende eiendommer (heretter kalt bruksrettshavere) tinglyst rett til adkomst, bruk av boder og tekniske rom (heretter også kalt spesialrom), sykkelparkering og fellesareal (inkludert gjesteparkering):

Gnr / bnr	Eier
102 / 458	Skårerbyen 1 Sameie

Erklæring med dokumentnummer XX.XX.XXXX, tinglyst XX.XX.XXXX følger som **vedlegg 2** til disse vedtektene.

Garasjeeiendommen har tinglyst adkomstrett via felles innkjøringsporter gjennom tilstøtende garasjeanlegg-

3

Formål

Formål er å drifte og forvalte et felles garasjeanlegg, felles tekniske rom og øvrig areal til beste for sameierne og bruksrettshaverne.

§ 4

Fysisk bruk av sameiets eiendom

Den enkelte sameier eller bruksrettshaver har enerett til bruk av enkelte deler av Garasjeeiendommen slik det nærmere er bestemt i disse vedtekter, jf. §§ 5 og 6, og har for øvrig lik rett til å utnytte garasjeanleggets fellesarealer til det de er beregnet eller vanligvis brukt til.

Som **vedlegg 1** følger en tegning over Eiendommen med angivelse av parkeringsplassene med nummerering. Styret/forretningsfører fører oversikt over hvem som til enhver tid er eier av de ulike plasser.

Garasjeeiendommen omfatter felles tekniske rom som skal tjene bebyggelsens behov.. Styret/forretningsfører fører oversikt over hvem som til enhver tid har bruksrett til de ulike tekniske rom.

Det kan ikke fattes vedtak i sameiet som berører fordelingen av parkeringsplasser og boder uten at de berørte sameierne og bruksrettshaverne har gitt sitt samtykke til dette.

Garasjeeiendommen kan, uten hensyn til om det er undergitt tinglyst bruksrett eller utgjør fellesareal, bare nyttes i samsvar med formålet, jf. § 3, og innenfor de rammer og begrensninger som følger av disse vedtekter.

Bruken av eiendommen må ikke på en urimelig eller unødvendig måte være til skade eller ulempe for andre sameiere. All ferdsel i Garasjeeiendommen skal skje hensynsfullt og slik at annen ferdsel ikke unødig hindres eller skade unødig forvoldes. Det er ikke tillatt å parkere utenfor oppmålte parkeringsplasser.

I Garasjeeiendommen tillates det ikke etablering av faste installasjoner eller konstruksjoner på gulvarealet, samt permanent lagring av utstyr eller materiell på gulvet. Unntatt her er for eksempel sykler og tilhenger, og slik at all lagring må skje innenfor oppmerket plass. Det er ikke tillatt å henge eller installere noe i garasjen fra tekniske installasjoner, på vegger eller i himlinger (kanaler/kabelbroer/kabler eller lignende).

Det er ikke tillatt å drive næringsvirksomhet i eller fra sameiets eiendom. Det er heller ikke tillatt å drive verksted eller utøve verkstedsliknende aktiviteter i tilknytning til biler, tilhengere og/eller annet som er parkert på sameiets eiendom. For øvrig vises til evt. ordensreglement fastsatt av styret iht. § 12.

§ 5

Rettslige disposisjoner

Sameierne og bruksrettshaverne kan bare pantsette, selge og for øvrig disponere over sin sameieandel eller bruksrett innenfor rammen av disse vedtekter.

Sameieandel med rett til parkeringsplass(er) i Garasjeeiendommen eiet direkte av seksjonseier, kan bare pantsettes, selges og for øvrig disponeres over sammen med eierseksjon innenfor eget eierseksjonssameie, med mindre annet uttrykkelig følger av disse vedtekter, jf. § 6. Skjøte på slik sameieandel kan påføres egen erklæring om dette.

Bruksrett med rett til spesialrom (tekniske rom, boder, sykkelparkering mv) kan bare pantsettes, selges og for øvrig disponeres over sammen med den samlede bebyggelse arealene skal betjene. Det samme gjelder evt. sameieandel med rett til parkeringsplasser eiet av eierseksjonssameier. Dog kan den interne plasseringen av sportsboder endres/byttes internt mellom seksjoner i eierseksjonssameiet, med melding til styret/forretningsfører, jf. § 4 tredje avsnitt.

Enhver rettslig disponering av sameieandel eller bruksrett (salg, utleie og/eller annen disponering) skal uten ugrunnet opphold meldes skriftlig til styret eller sameiets forretningsfører med opplysning om hva disponeringen gjelder og mellom hvilke parter disponeringen gjelder. Ingen rettslig disponering av sameieandel eller bruksrett er bindende overfor sameiet før den er godkjent av sameiets styre, med mindre det gjelder pantsettelse eller salg av sameieandel med rett til parkeringsplass sammen med eierseksjon som sameieandelen er knyttet til.

Sameierne har ikke forkjøps eller innløsningsrett til øvrige sameieres sameieandel utover det som uttrykkelig følger av disse vedtekter. Det vises dog til styrets rett til å kreve salg av sameieandel med rett til parkeringsplass iht. § 6 under.

Sameierne kan ikke kreve oppløsning eller bruksdeling av sameiet iht. sameielovens §§ 14 og 15.

§ 6

Disposisjonsrett over sameieandel med rett til parkeringsplass

En sameieandel med rett til parkeringsplass i Garasjeeiendommen gir rett til en eller flere bestemt(e) parkeringsplass(er) i sameiets garasjeanlegg. Rettigheten til bruk av den enkelte parkeringsplass er fordelt av utbygger Skårer Bolig AS i forbindelse med det første salg av parkeringsplassene (sameieandelene) i Garasjeeiendommen. Hver slik sameieandel skal være tildelt et eller flere nummer, hvor hvert nummer gir eksklusiv rett til en parkeringsplass på en plass med samme nummer iht. vedlagte parkeringsoversikt, jf. vedlegg 1.

En sameieandel med rett til en parkeringsplass kan, med mindre den overdras sammen med eierseksjon, kun overdras til annen eierseksjon i Skårerbyen 1 Sameie. Utbygger Skårer Bolig AS forbeholder seg retten til å selge sameieandel med rett til parkeringsplass til andre seksjonseiere i øvrige boligselskaper som etableres innenfor utbyggingsområdet Skårerbyen.

Dersom eier av sameieandel med rett til parkeringsplass overdrar sin eierseksjon og flytter fra sitt eierseksjonssameie uten samtidig å overdra sin andel i sameiet, kan sameiets styre når som helst senere kreve at vedkommende sin andel i sameiet selges, dersom styret kan fremskaffe en kjøper som tilfredsstillende vilkårene for å være sameier, evt. kan sameiet kjøpe andelen selv.

Dersom eier av sameieandel med rett til parkeringsplass vesentlig misligholder sine plikter, vil styret kunne kreve salg av parkeringsplassen (= den ideelle andel i Garasjeeiendommen med bruksrett til parkeringsplass(er)). Slikt krav skal følge prinsippene i eierseksjonsloven § 26 som gjelder tilsvarende i det omfang bestemmelsen passer.

Den sameier som overdrar eller leier ut garasjeplass plikter å melde fra om overdragelsen eller utleieforholdet til forretningsfører/styret i sameiet.

Garasjeanlegget har til enhver tid et visst antall handikap plasser (HC-plasser) tilgjengelig slik det fremgår av **Vedlegg 1**. Disse plassene, som er noe større enn en normal parkeringsplass, skal til enhver tid være tilgjengelig for personer som er eier av eierseksjon hos bruksrettshaverne, jf § 2, og som har dokumentert handikap som tilsier behov for en slik plass. Det tilligger styret i sameiet å påse at slike HC-plasser er tilgjengelig for dem som dokumenterer behov for slik plass. Styret kan således ved bortfall av dokumentert behov for tidligere tildelt HC-plass, beslutte å gjennomføre bytte/overføring av HC-plass mellom rettighetshavere til p-plasser, dersom annen sameier med parkeringsplass i garasjeanlegget etter søknad til styret dokumenterer et fast behov for HC-plass for sin egen del eller for en fastboende i sin bolig.

Styret kan også, når andre særlige grunner tilsier det, foreta ombytting av p-plasser ved å endre parkeringsoversikten, vedlegg 1. Styret kan ikke ved slik ombytting endre det antall p-plasser som den enkelte sameier disponerer.

Sameiers eierrett (hjemmel) til den enkelte parkeringsplass vil ved den første kjøpers overtagelse av hver enkelt plass ved garasjeanleggets ferdigstilling bli registrert på den enkelte sameier sin seksjon i grunnboken ved tinglysning (realkobling). Dersom den ideelle andelen i

Garasjeeiendommen ikke skal følge tilhørende boligseksjon i Skårerbyen 1 Sameie ved senere salg, må selger eller kjøper selv overføre den ideelle eierandelen til kjøpers seksjon i Skårerbyen 1 Sameie.

Ladepunkt for el-bil og ladbare hybrider

(1) En sameier kan med samtykke fra styret anlegge ladepunkt for elbil og ladbare hybrider i tilknytning til en parkeringsplass boligseksjonen disponerer, eller andre steder som styret anviser. Styret kan bare nekte samtykke dersom det foreligger en saklig grunn.

(2) Kostnader til etablering av ladepunkt, vedlikehold og strøm dekkes av den enkelte seksjonseier. Strøm betales etter målt forbruk der måler er installert, eller ved et beløp fastsatt av styret dersom det ikke er egen måler.

§ 7

Ordinært sameiermøte

Sameiets øverste myndighet utøves av sameiermøtet.

Enhver sameier eller bruksrettshaver i Garasjeeiendommen har møte-, tale-, forslags- og stemmerett på sameiermøtet. En sameier kan møte ved fullmektig, og har også rett til å ta med en rådgiver til sameiermøtet.

Ordinært sameiermøte avholdes hvert år innen utgangen av juni. Styret skal på forhånd varsle sameierne og bruksrettshaverne om dato for møtet og siste frist for innlevering av saker som ønskes behandlet.

Sameiermøtet innkalles skriftlig av styret med minst 8 og høyst 20 dagers varsel. Innkallingen skal angi tid og sted for møtet, samt bestemt angi de saker som skal behandles i sameiermøtet. Dersom et forslag som etter loven eller vedtektene må vedtas med minst to tredjedels flertall skal behandles, må hovedinnholdet være angitt i innkallingen. Med innkallingen skal også følge styrets beretning med revidert regnskap.

Bare saker nevnt i innkallingen kan behandles på sameiermøtet. Uten hensyn til dette skal det ordinære sameiermøtet behandle:

1. Styrets årsberetning
2. Styrets regnskap for foregående kalenderår
3. Valg av styre
4. Valg av revisor

Årsberetning, regnskap og revisjonsberetning skal senest en uke før ordinært sameiermøte sendes ut til alle sameiere med kjent adresse. Dokumentene skal dessuten være tilgjengelige i sameiermøtet.

§ 8

Ekstraordinært sameiermøte

Ekstraordinært sameiermøte holdes når styret finner det nødvendig eller når to eller flere sameiere eller bruksrettshaverne som til sammen har minst en tiendedel av stemmene fremsetter skriftlig krav om det, og samtidig oppgir hvilke saker de ønsker behandlet. Styret innkaller skriftlig til ekstraordinært sameiermøte med minst 3 og høyst 20 dagers varsel. Innkallingen skal skje på samme måte som for ordinært sameiermøte, jf. § 7.

§ 9

Sameiermøtets vedtak

Ved avstemninger regnes flertallet etter kostnadsfordelingsbrøken. Hver sameier eller bruksrettshaver har stemmerett iht. sin andel av denne, jf. § 14.3.

Med mindre annet følger av vedtektene, gjelder som sameiermøtets beslutning det som flertallet av stemmene beregnet etter sameiebrøken er avgitt for. Blanke stemmer anses som ikke avgitt.

Det kreves minst to tredjedels flertall i sameiermøtet for vedtak om blant annet:

- a) endring av vedtektene,
- b) ombygging, påbygging eller andre endringer av bebyggelsen som etter forholdene i sameiet går ut over vanlig forvaltning og vedlikehold,
- c) andre rettslige disposisjoner over fast eiendom som går ut over vanlig forvaltning,
- d) tiltak som har sammenheng med sameiernes bruksinteresser og som går ut over vanlig forvaltning og vedlikehold, når tiltaket fører med seg økonomisk ansvar eller utlegg for sameierne på mer enn fem prosent av de årlige fellesutgiftene.
- e) samtykke til at avtale om forretningsførsel gjøres uoppsigelig for et lengre tidsrom enn 6 måneder

Følgende beslutninger krever tilslutning fra de sameiere eller bruksrettshavere det gjelder:

- 1) at bestemte sameiere eller grupper av disse skal ha plikt til å holde deler av fellesarealet ved like,
- 2) innføring og endring av vedtektsbestemmelse om en annen fordeling av kostnader enn bestemt i § 14.
- 3) endring av denne bestemmelse

Det kreves tilslutning fra samtlige sameiere for vedtak om salg eller bortfeste av hele eller vesentlige deler av eiendommen.

Sameiermøtet kan ikke treffe beslutning som er egnet til å gi visse sameiere eller andre en urimelig fordel på andre sameieres bekostning.

§ 10

Styret

Sameiet skal ha et styre på 3 - 5 medlemmer som består av det til enhver tid sittende styre i Skårerbyen 1 Sameie. Sameiermøtet kan velge andre styremedlemmer.

Styremedlemmene velges for 2 år, med mindre sameiermøtet fastsetter noe annet.

Styret skal ha en styreleder som velges særskilt.

Styret skal sørge for vedlikehold og drift av eiendommen, og ellers sørge for forvaltningen av sameiets anliggender i samsvar med lov, vedtekter og vedtak i sameiermøtet. Styret skal ansette forretningsfører. Avtalen må ha en oppsigelsesfrist som ikke må overstige seks måneder.

Dersom sameiermøtet har truffet vedtak om det, kan styret ansette andre funksjonærer. Det påhviler styret å gi forretningsfører og andre funksjonærer instruks, fastsette lønn/godtgjørelse, føre tilsyn med at de oppfylder sine plikter, samt si dem opp eller gi dem avskjed.

Styret er vedtaksført når mer enn halvparten av alle styremedlemmer er til stede. Vedtak treffes med alminnelig flertall. Ved stemmelikhet gjelder det som møtelederen har stemt for. De som stemmer for et vedtak, må likevel utgjøre mer enn en tredjedel av alle styremedlemmene.

Styret skal føre protokoll over sine forhandlinger. Protokollen skal underskrives av de fremmøtte styremedlemmer.

§ 11

Styrets adgang til å forplikte sameiet

Med mindre sameiermøtet beslutter noe annet, representerer to styremedlemmer i fellesskap sameiet og forplikter det med sin underskrift.

I saker som gjelder vanlig forvaltning og mindre løpende vedlikehold, kan forretningsføreren representere sameiet på samme måte som styret.

§ 12

Ordensregler

Sameiets styre kan fastsette ordensregler for bruken av sameiets eiendom innenfor rammen av sameiets formål.

Når skader på sameiets eiendom kan tilbakeføres til en bestemt person, vil vedkommende eller dennes foresatte bli gjort økonomisk ansvarlig etter Lov om erstatningsplikt av 2. desember 1969. Ansvar kan også følge av annen lovgivning. Om utleverte nøkler/portåpnere til garasjeanlegget bortkommer har sameiet rett til å foreta utskiftning av låser og innkjøp av nye nøkler til samtlige brukere/omkodning av portåpnersystemet for regning av den sameier eller bruksrettshaver som har mistet/blitt fratrukket nøkkel/portåpner. Sameieren eller bruksrettshaveren er også ansvarlig for skade forårsaket av en person som sameieren eller bruksrettshaveren har gitt adgang til garasjeanlegget (gjennom utleie, utlansforhold og/eller på annen måte).

§ 13

Vedlikehold

Garasjeeiendommen skal holdes forsvarlig ved like. Alt vedlikehold skal forestås av Sameiet og ikke den enkelte Sameier eller bruksrettshaver. Det skal utarbeides forslag til årlig vedlikeholdsprogram med tilhørende budsjett for eiendommen, som fremlegges på det ordinære sameiermøtet for godkjenning.

Styret kan gjennomføre pålegg gitt av offentlige myndigheter vedrørende eiendommen.

Sameiet har ansvar for å vedlikeholde og drifte hele eiendommen, men likevel slik at tekniske rom, installasjoner, derunder elektroinstallasjoner, varmeinstallasjoner på sekundærsiden og IKT-installasjoner, som betjener boligeiendommen Skårerbyen 1 Sameie, gnr 102 bnr 458 har de respektive bruksretthaverne selv ansvar for å besørge og bekoste drift og vedlikehold av.

Garasjeeiendommens grense i horisontalplanet mot overliggende eiendom går i overkant av garasjekonstruksjonen slik at membranen tilhører og vedlikeholdes av Sameiet.

§ 14

Fordeling av drifts og vedlikeholdskostnader

(1) Kostnader med eiendommen som ikke særskilt knytter seg til en sameieandel, skal fordeles mellom sameierne med lik beløp pr p-plass som disponeres.

Dette gjelder utgifter til blant annet:

- a. eiendomsforsikring, jf § 17
- b. kostnader til drift og vedlikehold av garasjeanlegget
- c. strøm til lys/oppvarming/ventilasjon
- d. drift og vedlikehold mv av sprinkleranlegg og ventilasjonsanlegg
- e. renhold av fellesarealer
- f. kostnader ved forretningsførsel, underregnskap, vaktmester, revisorhonorar og styrehonorarer
- g. Garasjeport
- h. GSM-key el. tilsvarende
- i. Feiing og rengjøring av p-plasser og kjøresoner
- j. Oppmerking av p-plasser
- k. Snøsmelteanlegg til garasjekjelleren
- l. Kostnader til felles innkjøringsport, og adkomstarealer til Garasjeeiendommen.

Plikt til kostnadsdekning iht. pkt over begynner å løpe straks sameieandel med rett til parkeringsplass eller er overlevert til kjøper av p-plass.

(2) Kostnader som gjelder bodarealer eller tekniske rom skal dekkes av bruksrettshaver iht tinglyst erklæring av XX.XX.XXXX og vedtektenes § 11 3. ledd.

§ 15

Betaling av felleskostnader

Den enkelte sameier og bruksrettshaver skal månedlig innbetale et akontobeløp til dekning av sin andel av de årlige felleskostnadene. Beløpets størrelse fastsettes av sameiermøtet eller styret slik at de samlede akontobeløp med rimelig margin dekker de felleskostnader som antas å ville påløpe i løpet av ett år.

§ 16

Ansvar utad

Den enkelte sameier eller bruksrettshaver hefter utad ikke for en annen sameier eller bruksrettshavers andel av sameiets forpliktelser. Dersom en sameier eller bruksrettshaver således har måttet bære en større andel av felleskostnader enn han etter sameieforholdet eller vedtektene er forpliktet til, kan det overskytende kreves dekket av de som har betalt for lite.

§ 17
Forsikring

Eiendommen skal til enhver tid holdes betryggende forsikret forsikringssselskap som er godkjent til å drive forsikringsvirksomhet i Norge. Styret er ansvarlig for at forsikring tegnes og at forsikringspremie betales.

§ 18
Revisor og regnskapsførsel

Sameiet kan velge revisor.

Styret skal sørge for ordentlig og tilstrekkelig regnskapsførsel.

§ 19
Kamera/videovervåking av fellesarealer

Sameiermøtet kan med alminnelig flertall gi styret fullmakt til å installere og foreta kamera-/videovervåking av sameiets fellesarealer. Overvåking må skje i henhold til de til enhver tid gjeldende lover, regler og retningslinjer. Styret skal melde fra til Datatilsynet før overvåking iverksettes og forpliktes til enhver tid til å benytte den minst krenkende form for overvåking innenfor den ramme sameiermøtet har gitt.

§ 20
Sameieloven

Sameielovens alminnelige regler gjelder i den utstrekning nærværende vedtekter ikke regulerer forholdet.

ooOoo

Tilstandsrapport



 Rekkehus

 Søster Mathildes gate 37, 1473
LØRENSKOG

 LØRENSKOG kommune

gnr. 102, bnr. 458, snr. 147

Sum areal alle bygg: BRA: 64 m² BRA-i: 59 m²



Planene er kun en illustrasjon av etasjen og er ikke i målestokk.

Befaringsdato: 06.03.2025

Rapportdato: 14.03.2025

Oppdragsnr.: 21421-1061

Referansenummer: UO1946

Autorisert foretak: Boligtilstand AS

Vår ref:



Rapporten kan brukes i inntil ett år etter befaringsdato, og kan ikke gjenbrukes ved flere boligsalg i denne perioden. For eiendomsoverdragelser fra 1.1.2024, må selger sørge for at areal i rapporten er oppdatert og følger ny bransjestandard for areal. Skjer det endringer, oppstår skader også videre på boligen, bør du som selger be om oppdatert rapport.

Boligtilstand AS

Boligtilstand AS er en uavhengig takst- og konsulentbedrift som leverer rådgivningstjenester og takseringstjenester innenfor bygg- og eiendomsbransjen. Våre bygningsakkyndige har lang erfaring innenfor bygg- og eiendomsbransjen, i tillegg til byggeteknisk utdanning og høy kompetanse. Vårt hovedfokus er å levere nøyaktige rapporter av god kvalitet, med grundige undersøkelser i bunn som bidrar til et tryggere grunnlag ved bolighandel.

Rapportansvarlig



Theodor Bugge Østlie
Uavhengig Takstingeniør
post@boligtilstand-as.no
482 61 092

Medlem av
NITO





Dette trenger du å vite om tilstandsrapporten



Hva er en tilstandsrapport?

En tilstandsrapport beskriver synlige skader/avvik eller tegn på skader/avvik på boligen. Rapporten fremhever vanligvis ikke positive egenskaper ved boligen.



Hva vurderer en bygningsakkyndig?

Den bygningsakkyndige vurderer boligen ut fra hva man kan forvente av en bygning av samme alder og type. Vurderingen gjøres som regel mot hvordan det var vanlig å bygge og regler som gjaldt da boligen ble oppført (søknadstidspunktet). Forhold som er vanlige for bygningens alder, slik som slitasje etter normal bruk regnes ikke som avvik.



Hva inneholder tilstandsrapporten?

Den bygningsakkyndige undersøker rom og bygningsdeler slik det kommer frem av [Forskrift til avhendingsloven](#). Tilstandsrapporten inneholder bare avvik som den bygningsakkyndige kan se eller kontrollere med enkle hjelpemidler. Det gjøres ikke nærmere undersøkelser slik som åpning av vegger eller andre bygningsdeler. I vegg mot våtrom og rom under terreng kan det borres et hull for å gjøre enkle undersøkelser slik som fuktøk.

Når du kjøper en brukt bolig

Når du kjøper en brukt bolig, er det viktig å være oppmerksom på at dette ikke kan sammenlignes med å kjøpe en ny bolig. Måten boligen ble bygget på kan være annerledes enn i dag. Bygninger svekkes over tid, og utsettes for slitasje blant annet på grunn av bruk og vær og vind. Mange boliger fornyes helt eller delvis, noen i flere omganger, eller det oppføres tilbygg. Særlig for boliger som er pusset opp eller endret, er det viktig å merke seg at fornyelse av overflater ikke nødvendigvis betyr at bygningsdeler under er forbedret.

Vurdering mot byggeregler

Den bygningsakkyndige vil vurdere boligen mot hvordan det var vanlig å bygge og regler som gjaldt på søknadstidspunktet. Den bygningsakkyndige ser etter avvik som har betydning for og som reduserer boligens funksjon og verdi, og som kommer frem av Forskrift til avhendingslova.

Tilstandsrapporten beskriver ikke hele boligen

BYGNINGSSAKKYNDIGE SER FOR EKSEMPEL IKKE PÅ

- vanlig slitasje og normal vedlikeholdstilstand
- bagatellmessige forhold som ikke påvirker bygningens bruk eller verdi vesentlig
- etasjeskillere
- tilleggsbygg slik som garasje, bod, anneks, naust også videre
- utvendige trapper
- støttemurer
- skjulte installasjoner
- installasjoner utenfor bygningen
- full funksjonstesting av el- og VVS-installasjoner
- geologiske forhold og bygningens plassering på grunnen
- bygningens planløsning
- bygningens innredning
- løvsøre slik som hvitevarer
- utendørs svømmebasseng og pumpeanlegg
- bygningens estetikk og arkitektur
- bygningens lovlighet (bortsett fra bruksendringer, brannceller og forhold som åpenbart kan påvirke helse, miljø og sikkerhet)
- fellesarealer (med mindre boligeier har vedlikeholdsplikt for fellesarealer og dette er kjent for bygningsakkyndig, eller fellesarealet har en særlig tilknytning til boligen).

© iVerdi 2023

Malen til denne rapporten, inkludert standardtekstene fra Verdi er vernet etter åndsverkloven og kan kun benyttes av av kunder hos iVerdi. For andre aktører er eksemplarframstilling av malen og standardtekster, som utskrift og annen kopiering til bruk som grunnlag for tilsvarende rapporter, bare tillatt når det er hjemlet i lov (kopiering til privat bruk, sitat o.l.) eller avtale med iVerdi (<https://iverdi.no/>).

Utnyttelse i strid med lov eller avtale kan medføre erstatnings- og straffansvar.



Dette trenger du å vite om tilstandsrapporten

Tilstanden vurderes med ulike tilstandsgrader

Tilstanden gir uttrykk for en gitt forventet tilstand, blant annet vurdert ut fra alder og normal bruk. Ved Tilstandsgrad 0 (TG0) og Tilstandsgrad 1 (TG1) gir den bygningsakkyndige normalt ingen begrunnelse for valg av tilstandsgrad. Grunnen er at bygningen eller bygningsdelen da bare har normal slitasje. Ved skjulte konstruksjoner kan alder alene avgjøre tilstandsgrad. Når bygningsakkyndige anbefaler tiltak, for eksempel utbedringer, må brukeren av rapporten vurdere om tiltakene er nødvendige og lønnsomme.

Når den bygningsakkyndige velger tilstandsgrad, baseres vurderingen på faste kriterier som følger av gjeldende bransjestandard for Teknisk tilstandsanalyse ved omsetning av bolig og Forskrift til avhendingslova.



TILSTANDSGRAD 0, TG0: INGEN AVVIK

Bygningsdelen skal være tilnærmet ny, ikke vise tegn på slitasje og det skal være lagt frem dokumentasjon på faglig god utførelse. Det er ingen merknader til delen.



TILSTANDSGRAD 1, TG1: MINDRE AVVIK

Bygningsdelen skal bare ha normal slitasje, og strakstiltak skal ikke anses som nødvendig. Graden kan også brukes når delen er ny, men der dokumentasjon på faglig god utførelse mangler.



TILSTANDSGRAD 2, TG2: VESENTLIGE AVVIK OG MINDRE AVVIK SOM ETTER NS 3600 GIR TG 2

Bygningsdelen skal enten ha feil utførelse, en skade eller symptomer på skade, sterk slitasje eller nedsatt funksjon. Graden gis når bygningsdelen trenger vedlikehold eller tiltak i nær fremtid. Graden skal også brukes når delen er gammel og det er grunn til å varsle om faren for skader på grunn av alderen, eller når det er grunn til å overvåke delen spesielt på grunn av fare for større skader eller følgeskader.

Ved avvik som ikke krever umiddelbare tiltak (ingen umiddelbar kostnad) så blir TG2 markert med en lysere farge.



TILSTANDSGRAD 3, TG3: STORE ELLER ALVORLIGE AVVIK

Denne tilstandsgraden brukes ved kraftige tegn på forhold som man må regne med trenger utbedring straks eller innen kort tid. Det er påvist funksjonssvikt eller sammenbrudd.



IKKE UNDERSØKT/IKKE TILGJENGELIG FOR UNDERSØKELSE

Det kan være avvik/skader som ikke er avdekket.

Hva er et anslag på utbedringskostnad?

Hva det vil koste å utbedre rom eller bygningsdeler, er et forsiktig anslag basert på nåværende kvalitet, registrert avvik og angitte tiltak i rapporten. Anslaget er gitt på generelt grunnlag og må ikke forveksles med et pristilbud fra en håndverker. Det kan foreligge avvik og tiltak som ikke kommer frem av rapporten. Utbedringskostnad avhenger blant annet av personlige valg av og markedspris på materialer og tjenesteyter.

I rapporten skal det settes anslag for utbedringskostnad for TG3, og slikt anslag kan også gis ved TG2.



Ingen umiddelbare kostnader



Tiltak under kr 10 000



Tiltak mellom kr 10 000 - 50 000



Tiltak mellom kr 50 000 - 100 000



Tiltak mellom kr 100 000 - 300 000



Tiltak over kr 300 000



Beskrivelse av eiendommen

Boligens generelle tilstand: Boligen fremstår i generelt normalt god stand i forhold til alder.

Det er viktig å lese hele tilstandsrapporten for å få en fullstendig forståelse av boligens tilstand og oppdragets omfang.

Forhold under befaringen: Boligen var møblert. Tunge møbler og inventar er ikke flyttet på, og derfor vil ikke eventuelle avvik bak disse avsløres.

Rekkehus - Byggeår: 2018

UTVENDIG

[Gå til side](#)

Felles bygningsdeler:

- Bygningen er oppført med grunnmur i betong.
- Yttervegger i betong, stål- og trekonstruksjon, forblendet med pusset og malte overflater.
- Yttertak i oppforet betongdekke, tekket med takpapp.

Nevnte felles bygningsdeler er ikke undersøkt eller vurdert i denne rapporten, da disse ligger under boligsammenslutningens ansvarsområde.

Parkering:

- Boligen disponerer en parkeringsplass i felles garasjekjeller.
- Elbillader er montert.

INNVENDIG

[Gå til side](#)

Felles bygningsdeler:

- Etasjeskiller i betong.
- Felles varmtvann.
- Trapper i betong.
- Dørcalling.
- Personheis.
- Sprinkleranlegg.

Nevnte felles bygningsdeler er ikke undersøkt eller vurdert i denne rapporten, da disse ligger under boligsammenslutningens ansvarsområde.

TEKNISKE INSTALLASJONER

[Gå til side](#)

Oppvarming:

- Vannbåren gulvvarme i bad tilknyttet felles varmeanlegg.
- Boligen har elektrisk oppvarming med panelovner.

Arealer

[Gå til side](#)

Forutsetninger og vedlegg

[Gå til side](#)

Lovlighet

[Gå til side](#)

Rekkehus

- Det foreligger ikke godkjente og byggemeldte tegninger
- Godkjente byggetegninger er ikke kontrollert ved dette oppdraget, da disse ikke er fremvist.



Sammendrag av boligens tilstand

Fordeling av tilstandsgrader

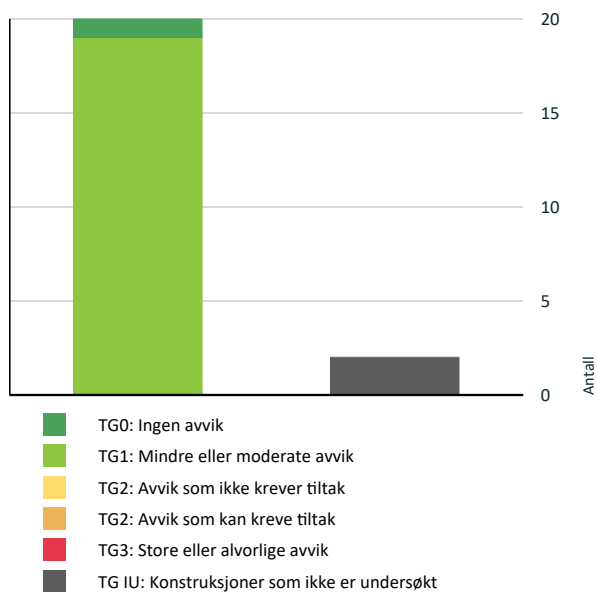

Vil du vite mer om tilstandsgrader? Se side 4.

Oppsummering av avvik

Vil du vite mer? Se på rommet eller bygningsdelen senere i rapporten.

Rekkehus

! TG IU KONSTRUKSJONER SOM IKKE ER UNDERSØKT

! Utvendig > Andre utvendige forhold [Gå til side](#)

! Våtrom > 3. etasje > Bad > Tilliggende konstruksjoner våtrom [Gå til side](#)



Tilstandsrapport

REKKEHUS

Byggeår

2018

Kommentar

Kilde: Ambita Infoland, Norges
Eiendommer

UTVENDIG

TG I Vinduer

Type: Vinduer med trelags isolerglass.
Alder: Byggeår.

Om undersøkelsen:
Vinduer er kontrollert ved stikkprøver, noe som betyr at et utvalg av vinduene er undersøkt.

Merk:
Jevnlig justering av vinduer må påregnes, ofte som følge av klimavariasjoner, bruksslitasje og naturlige bevegelser i bygningen.
Merk at, punkterte glass kan være vanskelig, eller i noen tilfeller umulig, å avdekke ved en visuell inspeksjon.

TG I Dører

Type: Entrédør i brannklasse B30, med 38 desibel lydmotstand. Balkongdør med trelags isolerglass.
Alder: Byggeår.

Merk:
Jevnlig justering av dører må påregnes, ofte som følge av klimavariasjoner, bruksslitasje og naturlige bevegelser i bygningen.
Merk at, punkterte glass kan være vanskelig, eller i noen tilfeller umulig, å avdekke ved en visuell inspeksjon.

TG I Balkonger, terrasser og rom under balkonger

Type: Balkong.
Adkomst fra: Stue.
Konstruksjon: Terrassebord på dekket. Rekkverk i metall med glass i felt.
Størrelse: ca. 15 m².
Himmelretning: Vest.

Undersøkt fra:
Visuelt undersøkt fra oversiden.

Rekkverk/fallsikring:
Rekkverkshøyde og åpninger er undersøkt mot gjeldende byggt teknisk forskrift på befaringsstidspunktet.
Nivåforskjellen, målt fra overkant av dekke, er under 10 meter, noe som innebærer et minstekrav til rekkverkshøyde på 1,0 meter.
Rekkverkshøyden er i dette tilfellet målt til 1,06 meter.

TG IU Andre utvendige forhold

Rapporten er begrenset til vurdering av den aktuelle boligen. Felles bygningsdeler som omfattes av boligsammenslutningens ansvarsområde, er ikke vurdert, da dette ligger utenfor rapportens omfang. Enkelte unntak kan gjøres dersom boligeier har vedlikeholdsplikt for en konkret bygningsdel, forutsatt at dette er opplyst om til undertegnede, eller dersom en felles bygningsdel har en særlig nær tilknytning til boligen, for eksempel balkong, vinduer eller ytterdører. Rapporten viser hvilke elementer som omfattes av oppdraget.

Interessenter anbefales generelt å undersøke om det foreligger informasjon om vedlikeholdsplaner, tilstandsrapporter eller annen relevant dokumentasjon knyttet til fellesdeler i bygget. Videre bør det undersøkes om det foreligger planlagt vedlikehold eller rehabilitering som kan påvirke boligsammenslutningens økonomi og kostnadsfordeling.

INNSENDIG



Tilstandsrapport

TG 1 Overflater

Gulv: Parkett.
Vegger: Sparklet/pussede og malte overflater.
Himling: Sparklet/pussede og malte overflater.

Himlingshøyde:
Ca. 2,65 meter, målt i stue.

Normal slitasje i forhold til alder og mindre vesentlige forhold er ikke inkludert i tilstandsvurderingen, da dette er en subjektiv vurdering. Interessenter oppfordres også derfor til selv å undersøke overflatene under visning og gjøre egne vurderinger.

Overflater i våtrom er beskrevet i eget felt.

TG 1 Etasjeskille/gulv mot grunn

Type etasjeskiller: Etasjeskiller i betong.
Synlighet: Skjult bak overflater, og ikke mulig å visuelt inspisere.

Det ble utført en enkel horisontalmåling med følgende resultater:
Lokalt avvik er målt til ca. 2 mm.
Retningsavvik er målt til ca. 4 mm.
Følgende rom er målt: Stue og soverom.

Om målingen:
Horisontalmålingen ble utført med linjelaser med en nøyaktighet på $\pm 0,2$ mm/m, i samsvar med NS 3600:2018. Lokale avvik ble målt ved fem punkter innenfor 2 meter, og totale avvik ved ett tilfeldig punkt ved hver vegg og midt på gulvet, der dette var mulig uten å flytte møbler. Målingen er en stikkprøvekontroll og kan ikke garantere å avdekke alle mulige skjevheter eller ujevnheter. For høyere nøyaktighet, eksempelvis ved legging av nye overflater, anbefales mer presise målinger.

Ifølge NS 3600:2018 skal lokale avvik under 10 mm og totale avvik under 15 mm vurderes som tilstandsgrad 1. I dette tilfellet har etasjeskilleren noe skjevheter, uten at de overskred nevnte grenser ved stikkprøver.

TG 1 Radon

Boligen ligger minimum tre etasjer over bakkenivå og radonmålinger er ikke relevant.

Generelt om hva radon er, se: <https://dsa.no/radon/helserisiko>

Aktsomhetsgrad:
På nettsiden til Norges Geotekniske Undersøkelse (NGU) kategoriseres aktsomhetsgradene i fire nivåer: Usikker, moderat til lav, høy og særlig høy. For mer informasjon om aktsomhetsgraden i boligens område, se: <http://geo.ngu.no/kart/radon/>.

For mer informasjon om radonmåling, se: <https://dsa.no/radon/slik-maler-du-radon>

TG 1 Innvendige dører

Type: Glatte innvendige dører. Dør med glassfelt mellom entré og stue.

Normal slitasje i forhold til alder og bagatellmessige forhold er ikke hensyntatt i tilstandsvurderingen, da dette er en subjektiv vurdering.

VÅTROM

3. ETASJE > BAD

Generell



Tilstandsrapport

Alder: Badet er ifølge eier fra byggeår.

Dokumentasjon: FDV-dokumentasjon foreligger.

3. ETASJE > BAD

1 TG 1 Overflater vegger og himling

Vegger: Fliser.

Himling: Sparklet og malte plater.

Overflater har normal slitasje i forhold til alderen.

3. ETASJE > BAD

1 TG 1 Overflater Gulv

Gulv: Fliser på betong.

Overflater har normal slitasje i forhold til alderen.

En enkel horisontalmåling av gulvet ble utført med linjelaser, med en nøyaktighet på $\pm 0,2$ mm/m, og resultatene er som følger:

Fall mot sluk: Ok.

Høydeforskjell mellom topp flis ved dør og topp slukrist: Over 25 mm.

Om fallmålingen:

Målingene er utført punktvis som en stikkprøvekontroll. Dette innebærer at ikke alle ujevnheter der vann kan samle seg, nødvendigvis blir avdekket.

Om måling av høyde på slukrist:

Målingen vurderer høyden i forhold til krav for høydeforskjell mellom slukrist og topp membran ved døren. Membranens tilstedeværelse og høyde ved døren kan imidlertid ikke bekreftes uten fysiske inngrep i konstruksjonen.

3. ETASJE > BAD

1 TG 1 Sluk, membran og tettesjikt

Sluktype: Sluk i metall.

Membran: Kan ikke konstanteres.

Tilgjengelighet (sluk): Sluket er tilgjengelig for inspeksjon og rengjøring.



3. ETASJE > BAD

1 TG 1 Sanitærutstyr og innredning

Innredning: Benkeskap med glatte fronter.



Tilstandsrapport

Sanitærutstyr: Dusj på gulv med dører i herdet glass, servant, opplegg for vaskemaskin og vegghengt klosett med innebygget sisterner.

3. ETASJE > BAD

TG 1 Ventilasjon

Avtrekk: Ventil i himling med avtrekk tilknyttet anlegg for balansert ventilasjon.

Tilluft: Spalte under dør.

Avtrekket er kontrollert enkelt med papir eller lignende, mens luftmålinger utføres ikke ved denne typen kontroll.

3. ETASJE > BAD

TG IU Tilliggende konstruksjoner våtrom

Hulltaking og fuktmåling i veggkonstruksjonen er ikke utført da våtrommet er et prefabrikkert våtromskabin. I denne typen konstruksjon skal det ikke foretas hulltaking i henhold til forskrift til avhendingslova.

Det er gjennomført fuktsøk med overflateindikator på utsiden av veggene, uten at det ble avdekket indikasjoner på fuktskade. Det understrekes imidlertid at denne metoden har begrenset evne til å avdekke skjulte fuktskader, og resultatene må derfor ikke tolkes som en garanti mot slike skader.

Vurdering av avvik:

- Det er pga bygningsmessige hindringer ikke fysisk mulig å foreta hulltaking i vegg bak våtsone

Konsekvens/tiltak

- TGIU gitt ut ifra manglende mulighet for hulltaking.

KJØKKEN

3. ETASJE > STUE/KJØKKEN

TG 1 Overflater og innredning

Innredning: Glatte fronter. Laminat benkeplate med nedfelt kum i rustfritt stål.

Alder på innredning: Ifølge eier fra byggeår.

Integrerte hvitevarer: Plattetopp, stekeovn, oppvaskmaskin og kjølfrys.

Fuktsøk:

Fuktoverflateindikator er benyttet ved vanninstallasjoner uten å avsløre indikasjoner på skadelig fukt. Målemetoden må ansees som en stikkprøvekontroll.

Om kontrollen:

Hvitevarer er ikke undersøkt eller vurdert. Med unntak av området under kjøkkenvasken, ble ikke skuffer og skap gjennomgått med en funksjonstest. Justeringer må påregnes med jevne mellomrom.

3. ETASJE > STUE/KJØKKEN

TG 1 Avtrekk

Avtrekk: Kjøkknventilator tilknyttet balansert anlegg.

Om vurderingen:

Vurderingen gjelder for prinsippene for luftbehandling og avtrekk fra kjøkkenet. Det er utført en enkel test av avtrekket med papir, mens full funksjonstesting og teknisk vurdering av selve ventilatoren utføres ikke, da dette krever spesialkompetanse.

TEKNISKE INSTALLASJONER

TG 1 Vannledninger



Tilstandsrapport

Type rør: Plast (rør i rør) med fordelerskap i bad.
Synlighet: Anlegget er i hovedsak skjult.
Lekkasjesikring: Drensrør med overløp til bad. Automatisk vannstopper i kjøkken.

Hovedstoppekran:
Stengeventiler er plassert i skap i felles gang, merket med 305.

Vanntrykk:
Vanntrykk er enkelt testet ved bruk at to tappesteder samtidig.

Om kontrollen:
Tilstanden er vurdert ut fra alder og enkle visuelle observasjoner, da undertegnede ikke har spesialisert kompetanse på området. Kun boligens innvendige røranlegg er vurdert, mens store deler av ledningsnett er skjult i konstruksjonen og kunne ikke inspiseres ved befaringen. For en mer detaljert kontroll, må fagkyndig med spisskompetanse engasjeres.

1 TG 1 Avløpsrør

Type rør: Synlige avløpsrør av plast.
Synlighet: Anlegget er i hovedsak skjult.

Stakeluker og lufting:
Ukjent.

Lukt fra avløpssystem:
Det er ikke registrert unormal lukt fra avløpssystemet.

Avløpskapasitet:
Avløpskapasitet er enkelt testet ved bruk at to tappesteder samtidig.

Om kontrollen:
Tilstanden er vurdert ut fra alder og enkle visuelle observasjoner, da undertegnede ikke har spesialisert kompetanse på området. Kun boligens innvendige røranlegg er vurdert, mens store deler av ledningsnett er skjult i konstruksjonen og kunne ikke inspiseres ved befaringen. For en mer detaljert kontroll, må fagkyndig med spisskompetanse engasjeres.

1 TG 1 Ventilasjon

Type ventilasjon: Boligen har montert balansert ventilasjonsanlegg, med avtrekk fra kjøkken og bad, samt lufttilførsel i oppholdsrommene. Luftespalter under innvendige dører.

Spørsmål til eier: når var anlegget nytt, og når det sist ble inspisert, rengjort eller fornyet?
I følge dokument fra styret er det tegnet avtale med service på aggregat årlig.

Vurdering av luftutveksling:
OK.

Om vurderingen:
Boligens luftutveksling er visuelt vurdert med hensyn til om rom som krever dette har mulighet for tilstrekkelig luftveksling. Luftmålinger er imidlertid ikke inkludert som en del av denne kontrollen. Tekniske anlegg er ikke vurdert.

1 TG 1 Vannbåren varme

Type: Vannbåren gulvvarme i bad, tilknyttet felles anlegg.

Synlighet: Anlegget er hovedsaklig skjult i konstruksjon.

Reguleringsventiler:
Det er viktig å merke seg at reguleringsventiler/termostater ikke er blitt testet for funksjonalitet i denne vurderingen.



Tilstandsrapport

Vurderingen er basert på alder og enkle visuelle observasjoner, da undertegnede ikke har spesialkompetanse innen området.

TE 1 Elektrisk anlegg

Dette er en forenklet kontroll begrenset til de spørsmål og undersøkelser som forskrift til avhendingslova (tryggere bolighandel) § 2-18 inneholder. Dette kan ikke sammenlignes med en kontroll utført av offentlig myndighet (Det lokale eltilsyn) eller registrert elektrovirksomhet, og en bygningsakkyndig har verken kompetanse eller lov til å foreta en slik kontroll.

Tilstandsgraden er vurdert ut fra den forenklete og begrensede kontrollen som forskriften inneholder. El-anlegget kan ha feil og mangler som en slik forenklet undersøkelse ikke vil avdekke. Vær derfor oppmerksom på denne risikoen, og søk videre veiledning eller få en fullstendig kontroll utført av registrert elektrovirksomhet.

Type sikringer: Jordfeilautomater.

Ledningsnett: Skjult i konstruksjonen.

Andre elektriske varmekilder: Elektrisk oppvarming med panelovner.

1. Foreligger det eltilsynsrapport de siste 5 år, og det er ikke foretatt arbeid på anlegget etter denne, utenom retting av eventuelle avvik i eltilsynsrapport (dvs en el-tilsynsrapport uten avvik)?
Nei

Spørsmål til eier

2. Når ble det elektriske anlegget installert eller sist gang totalt rehabilitert (årstall)? Med totalt rehabilitert menes fullstendig utskiftet anlegg fra inntakssikring og videre.
2018

3. Er alle elektriske arbeider/anlegg i boligen utført av en registrert elektroinstallasjonsvirksomhet?
Ja

4. Er det elektriske anlegget utført eller er det foretatt tilleggsarbeider på det elektriske anlegget etter 1.1.1999?
Ja

Eksisterer det samsvarserklæring?

Ja

Samsvarserklæring for nyinstallasjon er fremvist.

Samsvarerklæring for prefabrikkert bad er fremvist.

5. Foreligger det kontrollrapport fra offentlig myndighet – Det Lokale Eltilsyn (DLE) eller eventuelt andre tilsvarende kontrollinstanser med avvik som ikke er utbedret eller kontrollen er over 5 år?
Nei

6. Forekommer det ofte at sikringene løses ut?
Nei

7. Har det vært brann, branntilløp eller varmgang (for eksempel termiske skader på deksler, kontaktpunkter eller lignende) i boligens elektriske anlegg?
Nei

Generelt om anlegget

8. Er det tegn til at det har vært termiske skader (tegn på varmgang) på kabler, brytere, downlights, stikkontakter og elektrisk utstyr? Sjekk samtidig tilstanden på elektrisk tilkobling av varmtvannsbereider, jamfør eget punkt under varmtvannstank
Nei
9. Er der synlig defekter på kabler eller er disse ikke tilstrekkelig festet?
Nei

Inntak og sikringsskap

10. Er det tegn på at kabelinnføringer og hull i inntak og sikringsskap ikke er tette, så langt dette er mulig å sjekke uten å fjerne kapslinger?
Nei
11. Finnes det kursfortegnelse, og er den i samsvar med antall sikringer?
Ja



Tilstandsrapport

12. Foreta en helhetsvurdering av det elektriske anlegget, dets alder, allmenne tilstand og fare for liv og helse. Bør det elektriske anlegget ha en utvidet el-kontroll?

Nei

Generell kommentar

De kontrollerte punktene avdekket ingen tydelige tegn som tilsier behov for umiddelbar utvidet el-kontroll. Vurderingen omfatter kun de nevnte punktene og reflekterer ikke nødvendigvis anleggets totale tilstand. For å kartlegge anleggets tilstand må en kvalifisert fagperson engasjeres.

Det presiseres at undertegnede ikke har elektrofaglig kompetanse.

Elektriske installasjoner er strengt regulert med tekniske krav til installasjoner og kompetansekrav for de som utfører arbeidet. Kun fagfolk med nødvendige kvalifikasjoner, i henhold til forskrift om elektroforetak og kvalifikasjonskrav, kan utføre el-kontroll.

TG 0 Branntekniske forhold

Dette er en forenklet kontroll begrenset til de spørsmål som fremkommer under. Tilstandsgraden er basert på retningslinjer til disse spørsmålene i bransjestandarden NS3600. Dette kan ikke sammenlignes med en fullstendig kontroll av branntekniske forhold av offentlig myndighet, eller en vurdering av boligens branntekniske forhold eller prosjektering fra en rådgiver med spesialkompetanse. En bygnings sakkyndig har verken kompetanse til å gi slik veiledning eller lov til å foreta en slik kontroll.

Tilstandsgraden er vurdert ut fra den forenklete og begrensede kontrollen. Det kan være feil og mangler om branntekniske forhold som en slik forenklet undersøkelse ikke vil avdekke. Vær derfor oppmerksom på denne risikoen, og søk videre veiledning eller rådgivning.

Brannslukningsapparat er fremvist under befaringen.
Brannvarsler er montert.

Hentet fra Forskrift om brannforebygging:

Eieren av boliger og fritidsboliger skal sørge for at byggverkene har brannalarmanlegg eller et tilstrekkelig antall røykvarslere. Det skal være minst én detektor eller røykvarslere i hver etasje, som skal dekke kjøkken, stue, sove utenfor soverom og sove utenfor tekniske rom. Alarmen skal kunne høres tydelig på oppholdsrom og soverom når dørene mellom rommene er lukket.

Eieren skal sørge for at boliger og fritidsboliger er utstyrt med minst ett av følgende slokkeutstyr som kan brukes i alle rom:

- formfast brannslange med innvendig diameter på minst 10 mm fast tilkoblet vannforsyningsnett
- pulverapparat på minst 6 kg med ABC-pulver
- skum- eller vannapparat på minst 9 liter
- skum- eller vannapparat på minst 6 liter med effektivitetsklasse på minst 21A
- annet manuelt slokkeutstyr med tilsvarende slokkekapasitet.

TG 0 er gitt da det denne kontrollen ikke avslørte avvik, i samsvar med NS 3600, men merk at graden for denne vurderingen har ingen sammenheng med utstyrets alder eller tilstand. For vurdering av slikt utstyr må en med spesialisert kompetanse engasjeres.

1. Er det skader på røykvarslere?

Nei

2. Er det skader på brannslukkingsutstyr eller er apparatet eldre enn 10 år?

Nei

3. Er det mangler på røykvarslere i boligen iht. forskriftskrav på søknadstidspunktet, men minst Byggeforskrift 1985?

Nei

4. Er det mangler for brannslukningsutstyr i boligen iht. forskriftskrav på søknadstidspunktet, men minst Byggeforskrift 1985?

Nei



Arealer, byggetegninger og brannceller

Standard gjeldende fra 01.01.2024

Arealmålinger og arealoppsett er basert på Norsk standard 3940:2023 Areal- og volum-beregninger av bygninger. Arealet gjelder for tidspunktet da boligen ble målt

Hva er måleverdig areal?

Areal et i rommet må ha minst 1,90 m fri høyde over gulvet og minst bredde på 0,60 m. Et loft med skråtak vil for eksempel bare få registrert målbart areal der høyden er minst 1,90 m og bredden minst 0,60 m. Rommet må ha dør eller luke og gangbart gulv.

Hva er bruksareal?

BRA = BRA-i + BRA-e + BRA-b

Bruksarealet for bygningen er bruttoarealet minus arealet som opptas av yttervegger.

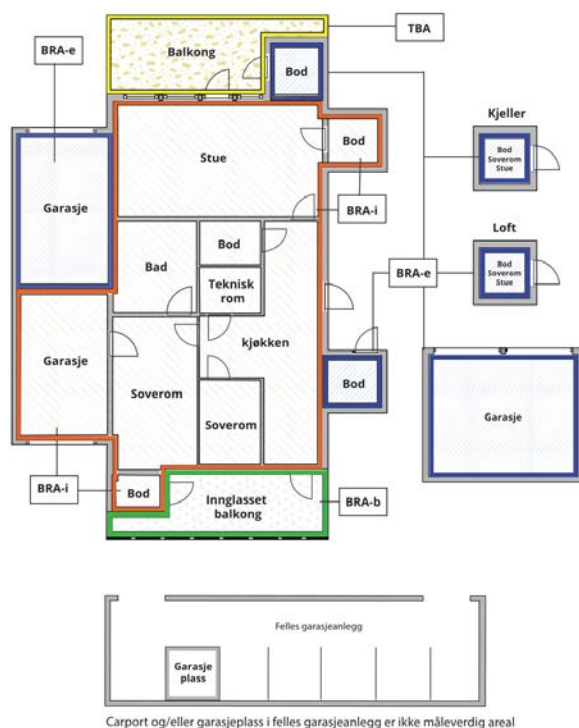

Carport og/eller garasjeplass i felles garasjeanlegg er ikke måleverdig areal

Internt bruksareal (BRA-i)	Arealet innenfor boenheten(e)
Eksternt bruksareal (BRA-e)	Arealet av alle rom utenfor boenheten(e) og som tilhører denne, slik som for eksempel boder
Innglasset balkong mv (BRA-b)	Arealet av innglasset balkong, veranda eller altan når denne er tilknyttet boenheten(e)
Terrasse- og balkongareal (TBA)	Arealet av terrasser, åpne balkonger og åpen altan tilknyttet boenheten(e)

Gulvareal (GUA)
Er sum av BRA (bruksareal) og ALH (areal med lav takhøyde).
Areal med lav takhøyde (ALH) er ikke måleverdig areal, som skyldes skråtak og lav himlingshøyde.
GUA kan opplyses i markedsføring der det er aktuelt for den konkrete boligen og kun sammen med BRA-i, for eksempel der gulvflaten har en verdi og har funksjon ved møblering og bruk av rommene. Ikke innredet areal som kaldloft, måles og oppgis normalt ikke.

Arealet kan ikke alltid fastsettes nøyaktig

Areal kan være komplisert eller umulig å måle opp nøyaktig fordi det er vanskelig å fastslå tykkelsen på innervegger, skjevheter i og utforming av bygningskonstruksjoner som karnapp, buer og vinkler som ikke er rette, åpne rom over flere etasjer og så videre.

Eiendommens markedsverdi kan ikke baseres på en matematisk beregning basert på antall kvadratmeter opplyst i rapporten. Opplysninger om areal kan altså ikke alene benyttes for å beregne eiendommens verdi.

Den bygningssakkyndige kan avdekke eventuelle bruksendringer og avvik i branncelleinndeling

Den bygningssakkyndige ser på byggetegninger hvis de er tilgjengelige og dette er en del av oppdraget, og vurderer bruken av boligen opp mot tegningene. Hvis den bygningssakkyndige avdekker at en bolig ikke ser ut til å være delt opp i brannceller etter kravene i byggeteknisk forskrift på befaringstidspunktet, skal det opplyses om dette.

Reglene om bruksendring og brannceller kan være kompliserte. Søk videre faglige råd om rapporten ikke gir deg svar. Den bygningssakkyndige kan ikke vurdere og svare på alle spørsmål, og kan heller ikke vite om kommunen kan gi unntak for kravene som gjelder. [Vil du vite mer?](#)

Om brannceller

En branncelle er hele eller avgrensede deler av en bygning hvor en brann fritt kan utvikle seg uten at den kan spre seg til andre bygninger eller andre deler av bygningen i løpet av en fastsatt tid.

Om bruksendring

Bruksendring er å endre bruken av et rom fra en tillatt bruk til en annen. Dette kan kreve søknad og tillatelse, for eksempel hvis du endrer et rom fra bod til soverom eller arbeidsrom, eller hvis du endrer en bolig til to separate boliger.

Rom for varig opphold har krav til takhøyde, romstørrelse, rømningsvei og lysforhold som må være oppfylt. Du kan søke kommunen om unntak for kravene, men kan ikke regne med å få unntak for krav som går på helse og sikkerhet, for eksempel krav til rømningsvei.

Bruksendring som krever godkjenning, og som ikke er søkt bruksendret, er ulovlig. Kommunen kan etter plan- og bygningsloven kapittel 32 forfølge overtredelser. Kommunen kan pålegge deg å avslutte den ulovlige bruken, eventuelt å rette eller tilbakeføre rommet til godkjent bruk.



Arealer

Rekkehus

Ny arealstandard

Etasje	Bruksareal BRA m ²			SUM	Terrasse- og balkongareal (TBA)
	Internt bruksareal (BRA-i)	Eksternt bruksareal (BRA-e)	Innglasset balkong (BRA-b)		
3. etasje	59			59	15
Kjeller		5		5	
SUM	59	5			15
SUM BRA	64				

Romfordeling

Etasje	Internt bruksareal (BRA-i)	Eksternt bruksareal (BRA-e)	Innglasset balkong (BRA-b)
3. etasje	Entré, Bad, Soverom, Soverom 2, Stue/kjøkken		
Kjeller		Bod	

Kommentar

Oppmålingen er fysisk utført med en håndholdt avstandsmåler som har nøyaktighet på +/- 1 mm.

Oppmålingen har ikke blitt kontrollert opp mot godkjente tegninger.

Rommene betegnes slik de fremstår under befaringen, selv om de i enkelte tilfeller kan avvike fra godkjente byggetegninger og gjeldende byggeregler.

Angivelsen av rom for varig opphold i rapporten innebærer ikke nødvendigvis at rommet er, eller kan bli, godkjent for varig opphold i samsvar med dagens forskriftskrav.

Ekstern bod er fremvist av selger, bruksrett er ikke kontrollert.

Lovlighet

Byggetegninger

Det foreligger ikke godkjente og byggemeldte tegninger

Kommentar: Godkjente byggetegninger er ikke kontrollert ved dette oppdraget, da disse ikke er fremvist.

Brannceller

Er det påvist synlige tegn på avvik i branncelleinndeling ut ifra dagens byggt teknisk forskrift?

Ja Nei

Nyere håndverkstjenester

Er det ifølge eier utført håndverkstjenester på boligen siste 5 år?

Ja Nei

Krav for rom til varig opphold

Er det påvist avvik i forhold til rømningsvei, dagslysflate eller takhøyde?

Ja Nei

Kommentar:

Total fordeling mellom P-ROM og S-ROM

Tabellen under viser fordelingen av P-ROM og S-ROM etter veiledningen til NS 3940: 2012. Dette er til informasjon og til sammenligning. Tallene er omtrentlige, kan avvike fra faktiske målinger og er ikke juridisk bindende

	P-ROM(m2)	S-ROM(m2)
Rekkehus	59	0



Kommentar

Rekkehus

Fastsetting av P-rom og S-rom utføres i henhold til Takstbransjens retningslinjer for arealmåling (2014).

Befarings - og eiendomsopplysninger

Befaring

Dato	Til stede	Rolle
06.3.2025	Theodor Bugge Østlie	Takstingeniør
	Maria Estefan Coloma Bacolod	Kunde

Matrikkeldata

Kommune	gnr.	bnr.	fnr.	snr.	Areal	Kilde	Eieforhold
3222 LØRENSKOG	102	458		147	11645 m ²	IKKE OPPGITT (Ambita)	Ikke relevant

Adresse

Søster Mathildes gate 37

Hjemmelshaver

Bacolod Maria Estefan Coloma

Eiendomsopplysninger

Tilknytning vann

Eiendommen er tilknyttet offentlig vannforsyning via private stikkledninger. Rørene er ikke vurdert eller undersøkt i denne rapporten.

Tilknytning avløp

Eiendommen er tilknyttet offentlig avløpsnett via private stikkledninger. Rørene er ikke vurdert eller undersøkt i denne rapporten.

Siste hjemmelovergang

Kjøpesum	År	Type
0	2022	Opphør av samboerskap

Kilder og vedlegg

Dokumenter

Beskrivelse	Dato	Kommentar	Status	Sider	Vedlagt
Ordrebekreftelse			Fremvist		Nei
Egenerklæring			Ikke gjennomgått		Nei



Revisjoner

Versjon	Dato	Kommentar
1	14.03.2025	
2	14.03.2025	
3	14.03.2025	
4	14.03.2025	



Forutsetninger

Tilstandsrapportens avgrensninger

STRUKTUR OG REFERANSENIVÅ

- Rapporten beskriver avvik, det vil si en tilstand som er dårligere enn referansenivået. Positive sider ved boligen, ut over det som kommer frem av tilstandsgradene, blir normalt ikke fremhevet.
- Rapporten baserer seg på krav i forskrift til avhendingslova (tryggere bolighandel). Rapporten viser hvilke elementer som er undersøkt og inkludert i oppdraget. For å kartlegge tilstanden til elementer og forhold som ligger utenfor rapportens dekning, anbefales det å innhente ytterligere fagkyndige vurderinger. For valg av tilstandsgrad blir gjeldende versjon av NS 3600 (teknisk tilstandsanalyse ved omsetning av bolig) lagt til grunn.
- Bygningssakkyndig er ikke ansvarlig for tilbakeholdt eller uriktig informasjon, som har betydning for tilstandsvurderingen.

PRESISERINGER

- Anslag på utbedringskostnader ved er sjablongmessig, og må ikke forveksles med en konkret vurdering eller tilbud fra entreprenør eller håndverker. Anslaget vil også avhenge av personlige preferanser og markedspris på materialer og tjenesteyter.
- Tilstandsrapporten gjelder hovedbygget. Tilleggsbygninger, for eksempel garasje, gis kun en enkel beskrivelse og blir ikke tilstandsvurdert. Tilstandsvurdering av tilleggsbygninger kan bestilles som en tilleggstjeneste.
- Avvik er vurdert mot regler som gjaldt da boligen ble oppført, med mindre annet er spesifisert i forskrift til avhendingslova, eller gjeldende versjon av NS 3600.
- Hulltaking ved våtrom, i rom under terreng eller andre bygningsdeler, krever eiers samtykke.
- Befaring begrenses til visuelle observasjoner av tilgjengelige flater. Den bygningssakkyndige gjør ikke fysiske inngrep for å avdekke avvik, utover de som er beskrevet i forskrift til avhendingslova. Rapporten gir ingen garanti for at det ikke finnes skjulte feil eller mangler.
- Flater som er skjult av snø eller på annen måte utilgjengelig, blir ikke kontrollert. Det blir ikke utført funksjonspøring av bygningsdeler, med mindre dette kommer frem av forskrift til avhendingslova. Hvis det ikke er sikkerhetsmessig forsvarlig, vil ikke bygningssakkyndig undersøke taket fra utsiden.
- Boligens tilbehør, hvite- og brunevarer og annet inventar, blir ikke vurdert. Dette gjelder også integrert tilbehør.
- Stikkprøvetakninger er tilfeldig utvalgt, og kan innebære kontroll under overflaten med et spisst redskap eller lignende. Selv om stikkprøver ikke viser avvik, gir dette ingen absolutt garanti og avvik kan fortsatt forekomme.

UTTRYKK OG DEFINISJONER

- Referansenivå: Kravet til bygningsdelen eller rommet på søknadstidspunktet.
- Tilstand: Byggverkets eller bygningsdelens tekniske, funksjonelle eller estetiske status på et gitt tidspunkt.
- Symptom: Forhold som gir indikasjon på hvilken tilstand

et byggverk eller en bygningsdel befinner seg i. Benyttes ved beskrivelse av avvik og alder.

- Skadegjørere: I hovedsak råte, sopp og skadedyr.
- Fuktsøk: Overflatesøk med egnet søkeutstyr som fuktindikator eller visuelle observasjoner.
- Fuktmåling: Måling av fuktinnhold i materiale eller i bakenforliggende konstruksjon ved bruk av egnet måleutstyr, blant annet hammer-elektrode og pigger.
- Hulltaking: Boring av hull for inspeksjon og fuktmåling i risikoutsatte konstruksjoner.
- Normal slitasjegrad: Forventet slitasje av materiale i overflaten, basert på enkle, visuelle observasjoner. Kan vurderes sammen med bygningsdelens alder.

AREALBEREGNING FOR BOENHETER

- Areal fastsettes etter forskrift til avhendingslova og gjeldende versjon av NS 3940 (areal- og volumberegninger av bygninger).
- Et rom kan være i strid med teknisk forskrift og mangle godkjenning hos kommunen for den aktuelle bruken, uten at dette får betydning for om arealet måles og oppgis i tilstandsrapporten. Når arealet måles tas det ikke hensyn til om arealet er lovlig oppført eller om bruken er lovlig, bruksendringer, lysforhold eller andre sikkerhetsmangler.
- Rom som ligger utenfor boenheten, som eier har påvist eller opplyst at tilhører boenheten, er oppmålt og inkludert i BRA-e. Det er ikke fremvist dokumentasjon på at rommet tilhører boenheten, med mindre dette er angitt særskilt. Rom utenfor boenheten kan omdisponeres av borettslaget/sameiet, og dette kan påvirke boligens BRA-e.
- Opplysninger om areal kan ikke alene benyttes for beregning av markedsverdi.

PERSONVERN

Verdi, takstingeniøren og takstforetaket behandler personopplysninger som takstingeniøren trenger for å kunne utarbeide rapporten. Personvernerklæring med informasjon om bruk av personopplysninger og dine rettigheter finner du her [Personvernerklæring - iVerdi](#)

Rapporten viser hvilke elementer som er observert og inkludert i oppdraget. For eventuelle vurderinger som ligger utenfor rapportens dekning, anbefales det å innhente ytterligere fagkyndige vurderinger.

Anslag på kostnader for utbedring gis ikke ved TG 2, selv om det er nevnt i standardteksten på side 4 av rapporten, da dette ikke er en del av forskriftskravene.

Der bilder er inkludert i rapporten, er de ment som eksempler og gir ikke en uttømmende oversikt over alle avvik, målinger eller andre forhold.

Vurderingene av det elektriske anlegget og VVS-installasjoner er forenklete, da undertegnede ikke har nødvendig spisskompetanse på området. For mer detaljerte vurderinger av disse elementene, bør en kvalifisert spesialist engasjeres.

Det understrekes at boligen kan ha skjulte feil og mangler som ikke avdekkes ved en slik visuell kontroll. Rapporten identifiserer kun synlige avvik og mangler i henhold til oppdragets omfang og observasjoner under befaringen, og gir ingen garantier for skjulte



Forutsetninger

eller fremtidige feil og skader. Bagatellmessige - og andre forhold som er synlig for enhver og uten vesentlig betydning kommenteres normalt ikke.

Boligen var møblert under befaringen. Tunge møbler og inventar ble ikke flyttet under befaringen. Derfor kan eventuelle avvik eller skader som skjuler seg bak disse, ikke bli avdekket i rapporten.

Informasjon om tilknyttede arealer, fellesarealer, eventuelle oppgraderinger, oppvarmingskilder, årstall og generelle opplysninger er basert på opplysninger fra selger eller selgers representant, med mindre annet er spesifisert. Rapporten beskriver eiendommens tilstand slik den fremsto på tidspunktet for befaringen. Den gir ingen garantier for fremtidige forhold, inkludert skader, følgeskader eller avvik som normalt ikke vil avdekkes med den anvendte undersøkelsesmetoden. Eventuelle endringer eller skader som oppstår etter befaringen, er selgers ansvar å informere om, slik at rapporten kan oppdateres. Rapporten gjelder kun for ett salg og kan ikke benyttes ved senere salg innenfor gyldighetsperioden.

Utførende er ikke ansvarlig for manglende opplysninger eller feilaktig informasjon gitt av selger eller deres representant. Rapporten fritar ikke kjøper fra sin lovpålagte undersøkelsesplikt. Før rapporten tas i bruk, skal selger eller selgers representant gjennomgå den nøye og varsle om eventuelle feil eller mangler i opplysningene. For områder der rapporten peker på mulige problemområder, anbefales det å engasjere kvalifiserte fagfolk for videre undersøkelser.

EGENERKLÆRINGSSKJEMA

Til orientering vil dette skjema være en del av salgsoppgaven

Meglerfirma	
Aktiv EM Grønland/Bjørvika	
Oppdragsnr.	
1002250084	
Selger 1 navn	
Maria Estefan Coloma Bacolod	
Gateadresse	
Søster Mathildes gate 37	
Poststed	Postnr
LØRENSKOG	1473
Er det dødsbo? <input checked="" type="checkbox"/> Nei <input type="checkbox"/> Ja	
Avdødes navn	
Er det salg ved fullmakt? <input checked="" type="checkbox"/> Nei <input type="checkbox"/> Ja	
Hjemmelshavers navn	
Har du kjennskap til eiendommen? <input type="checkbox"/> Nei <input checked="" type="checkbox"/> Ja	
Når kjøpte du boligen? År	2020
Hvor lenge har du eid boligen?	
Antall år	3
Antall måneder	1
Har du bodd i boligen siste 12 måneder? <input type="checkbox"/> Nei <input checked="" type="checkbox"/> Ja	
I hvilket forsikringselskap har du tegnet villa/husforsikring?	
Forsikringselskap	
Polise/avtalenr.	

Document reference: 1002250084

Spørsmål for alle typer eiendommer

- 1 Kjenner du til om det er/har vært feil tilknyttet våtrommene, f.eks. sprekker, lekkasje, råte, lukt eller soppskader?
 Nei Ja

Initialer selger: MECB

1

- 2 Kjenner du til om det er utført arbeid på bad/våtrom?
Svar
- 3 Kjenner du til om det er/har vært tilbakeslag av avløpsvann i sluk eller lignende?
 Nei Ja
- 4 Kjenner du til feil eller om har vært utført arbeid/kontroll på vann/avløp?
Svar
- 5 Kjenner du til om det er/har vært problemer med drenering, fuktinnslag, øvrig fukt eller fuktmerker i underetasje/kjeller?
 Nei Ja
- 6 Kjenner du til om det er/har vært utettheter i terrasse/garasje/tak/fasade?
 Nei Ja
- 7 Kjenner du til om det er/har vært problemer med ildsted/skorstein/pipe f.eks. dårlig trekk, sprekker, pålegg, fyringsforbud eller lignende?
 Nei Ja
- 8 Kjenner du til om det er/har vært f.eks. sprekker i mur, skjeve gulv eller lignende?
 Nei Ja
- 9 Kjenner du til om det er/har vært sopp/råteskader/insekter/skadedyr på eiendommen som rotter, mus, maur eller lignende?
 Nei Ja
- 10 Kjenner du til om det er/har vært skjeggkre i boligen?
 Nei Ja
- 11 Kjenner du til om det er/har vært utført arbeid på el-anlegget eller andre installasjoner (f.eks. oljetank, sentralfyr, ventilasjon)?
Svar
- 12 Kjenner du til om det er utført kontroll av el-anlegget og/eller andre installasjoner (f.eks. oljetank, sentralfyr, ventilasjon)?
 Nei Ja
- 13 Har du ladeanlegg/ladeboks for elbil i dag?
 Nei Ja
Beskrivelse
- 14 Kjenner du til om ufaglærte har utført arbeid som normalt bør utføres av faglærte, utover det som er nevnt tidligere (f.eks. drenering, murerarbeid, tømmerarbeid etc)?
 Nei Ja
- 15 Er det nedgravd oljetank på eiendommen?
 Nei Ja
- 16 Kjenner du til om det har vært utført arbeid på terrasse/garasje/tak/fasade?
Svar
- 17 Selges eiendommen med utleiedel, leilighet, hybel eller tilsvarende?
 Nei Ja
- 18 Kjenner du til om det er innredet/bruksendret/bygget ut i kjeller eller loft eller andre deler av boligen?
 Nei Ja
- 19 Kjenner du til forslag eller vedtatte reguleringsplaner, andre planer, nabovarsel eller offentlige vedtak som kan medføre endringer i bruken av eiendommen eller av dens omgivelser?
 Nei Ja
- 20 Kjenner du til om det foreligger påbud/heftelser/krav/manglende tillatelser vedrørende eiendommen?
 Nei Ja

21 Er det foretatt radonmåling?

Nei Ja

22 Kjenner du til manglende brukstillatelse eller ferdigattest?

Nei Ja

23 Kjenner du til om det foreligger skaderapporter/ tilstandsvurderinger eller utførte målinger?

Nei Ja

24 Er det andre forhold av betydning ved eiendommen som kan være relevant for kjøper å vite om (f.eks. rasfare, tinglyste forhold eller private avtaler)?

Nei Ja

Spørsmål for bolig i sameie/borettslag/boligaksjeselskap:

25 Kjenner du til om sameiet/laget/selskapet er involvert i tvister av noe slag?

Nei Ja

26 Kjenner du til vedtak/forslag til vedtak om forhold vedr. eiendommen som kan medføre økte felleskostnader/økt fellesgjeld?

Nei Ja

27 Kjenner du til om det er/har vært sopp/råteskader/insekter/skadedyr i sameiet/laget/selskapet (fellesareal eller i andre boliger) som rotter, mus, maur eller lignende?

Nei Ja

Beskrivelse

Det har i 2024 vært observert rotter i nrområdet. Det ble gjennomført tiltak fra Rentokil, som jobber med skadedyrbekjempelse.

28 Kjenner du til om det er/har vært skjeggkre i sameiet/laget/selskapet (fellesareal eller i andre boliger)?

Nei Ja

Tilleggs kommentar

Jeg bekrefter at opplysningene er gitt etter beste skjønn. Jeg er kjent med at dersom jeg har gitt ufullstendige, uriktige eller misvisende opplysninger om eiendommen, vil forsikringsselskapet kunne søke hel eller delvis regress for sine utbetalinger eller redusere sitt ansvar helt eller delvis, jfr. vilkår for boligselgerforsikring punkt 7.1 og forsikringsavtaleloven kapittel 4.

Jeg er orientert om mitt mulige ansvar som selger etter avhendingsloven, eventuelt etter kjøpsloven (aksjeboliger), og om forsikringsgiver sitt boligselgerforsikringstilbud.

Jeg er klar over at avtale om forsikring er bindende. Jeg er også klar over at premietilbudet først kan påberopes når boligen er solgt (budaksept). Premietilbudet som er gitt av megler er bindende for forsikringsgiver i 6 – seks – måneder fra oppdragsinngåelse med megler.

Etter dette vil premien og forsikringsvilkårene kunne justeres. Når premietilbudet ikke lenger er bindende for forsikringsselskapet må egenerklæringsskjemaet signeres på nytt og eventuelle endringer påføres. Det vil da være forsikringspremien og forsikringsvilkårene på ny signeringsdato som legges til grunn.

Det kan ikke tegnes boligselgerforsikring ved følgende salg:

- mellom ektefeller eller slektninger i rett oppstigende eller nedstigenede linje, søsken, eller
- mellom personer som bor eller har bodd på boligeiendommen og/eller
- når salget skjer som ledd i sikredes næringsvirksomhet/er en næringsseiendom
- etter at boligeiendommen er lagt ut for salg.
- ved salg av helårs- og fritidsbolig er det krav til at det foreligger tilstandsrapport i henhold til Forskrift til avhendingslova (tryggere bolighandel).

Forsikringsselskapet kan ved skriftlig samtykke akseptere tegning av forsikring også i ovennevnte tilfeller.

Dersom forsikringsselskapet ikke har gitt skriftlig samtykke, kan erstatningen bortfalle.

Ved oppgjørsoppdrag trer forsikringen i kraft når kontrakten er signert av begge parter, begrenset til siste 12 måneder før overtakelse.

Forøvrig oppfordrer selger potensielle kjøpere til å undersøke eiendommen grundig, jf avhendingsloven § 3-10 og kjøpsloven § 20 (aksjeboliger).

Gyldig forsikring forutsetter at det for helårs- og fritidsbolig foreligger tilstandsrapport som er i henhold til Forskrift til avhendingslova (tryggere bolighandel).

- Jeg ønsker boligselgerforsikring, og bekrefter å ha mottatt og lest forsikringsvilkårene og informasjonsbrosjyre til selger i forbindelse med kjøp av boligselgerforsikring. Forsikringen trer i kraft på det tidspunkt det foreligger en budaksept mellom partene, begrenset til tolv måneder før overtakelse. Ved oppgjørsoppdrag trer forsikringen i kraft når kontrakten er signert av begge parter, begrenset til siste 12 måneder før overtakelse. Jeg bekrefter med dette at eiendommen ikke er en næringsseiendom, at den ikke selges som ledd i næringsvirksomhet eller mellom ektefeller eller slektninger i rett oppstigende eller nedstigende linje, søsken, eller mellom personer som bor eller har bodd på boligeiendommen. Gyldig forsikring forutsetter at det for helårs- og fritidsbolig foreligger tilstandsrapport som er i henhold til Forskrift til avhendingslova (tryggere bolighandel). Forsikringen er ugyldig dersom den tegnes i strid med forsikringsvilkårene. Jeg er innforstått med at eiendomsmegleren ikke har fullmakt til å gjøre unntak fra ovennevnte begrensninger. Jeg er oppmerksom på at 8% av total forsikringspremie er honorar til Söderberg & Partners.
- Jeg ønsker ikke boligselgerforsikring, men megler har tilbudt meg å kjøpe slik forsikring.
- Jeg kan ikke kjøpe boligselgerforsikring ihht vilkår.

Document reference: 1002250084

NAME OF SIGNER	IDENTIFIER	TIME	ELECTRONIC ID
Maria Estefan Coloma Bacolod	0127af5c9590156b98aafa8 b1f8dfab48692dce7	04.03.2025 18:39:28 UTC	Signer authenticated by Nets One time code

Document reference: 1002250084

- This is a PDF document digitally signed by Nets' E-Signing service.
- The document's integrity is protected by signing and sealing the contents with a certificate issued to Nets by a third party. Validating the signature confirms that the contents have not been modified since the time of signing.
- For more information about document formats, see <https://www.nets.eu/developer>

ENERGIATTEST

Adresse	Søster Mathildes gate 37
Postnummer	1473
Sted	LØRENSKOG
Kommunenavn	Lørenskog
Gårdsnummer	102
Bruksnummer	458
Seksjonsnummer	147
Andelsnummer	—
Festenummer	—
Bygningsnummer	300715134
Bruksenhetsnummer	H0305
Merkenummer	Energiattest-2025-87535
Dato	04.03.2025

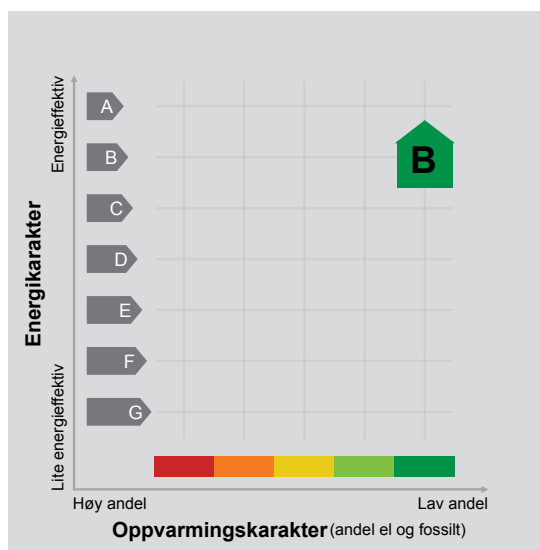

Energimerket angir boligens energistandard. Energimerket består av en energikarakter og en oppvarmingskarakter, se i figuren. Energimerket symboliseres med et hus, hvor fargen viser oppvarmingskarakter, og bokstaven viser energikarakter.

Energikarakteren angir hvor energieffektiv boligen er, inkludert oppvarmingsanlegget. Energikarakteren er beregnet ut fra den typiske energibruken for boligtypen. Beregningene er gjort ut fra normal bruk ved et gjennomsnittlig klima. Det er boligens energimessige standard og ikke bruken som bestemmer energikarakteren. A betyr at boligen er energieffektiv, mens G betyr at

boligen er lite energieffektiv. En bolig bygget etter byggeforskriftene vedtatt i 2010 vil normalt få C.

Oppvarmingskarakteren forteller hvor stor andel av oppvarmingsbehovet (romoppvarming og varmtvann) som dekkes av elektrisitet, olje eller gass. Grønn farge betyr lav andel el, olje og gass, mens rød farge betyr høy andel el, olje og gass. Oppvarmingskarakteren skal stimulere til økt bruk av varmepumper, solenergi, biobrensel og fjernvarme.

Om bakgrunnen for beregningene, se www.enova.no/energimerking.

Målt energibruk 1 662 kWh pr. år

Målt energibruk er gjennomsnittet av hvor mye energi boligen har brukt de siste tre årene. Det er oppgitt at det i gjennomsnitt er brukt:

1 662 kWh elektrisitet	0 kWh fjernvarme
0 liter olje/parafin	0 Sm ³ gass
0 kg bio (pellets/halm/flis)	0 liter ved



Hvordan boligen benyttes har betydning for energibehovet

Energi behovet påvirkes av hvordan man benytter boligen, og kan forklare avvik mellom beregnet og målt energibruk. Gode energivaner bidrar til at energibehovet reduseres. Energi behovet kan også bli lavere enn normalt dersom:

- deler av boligen ikke er i bruk,
- færre personer enn det som regnes som normalt bruker boligen, eller
- den ikke brukes hele året.

Gode energivaner

Ved å følge enkle tips kan du redusere ditt energi behov, men dette vil ikke påvirke boligens energimerke.

Energimerkingen kan kun endres gjennom fysiske endringer på boligen.

Tips 1: Følg med på energibruken i boligen

Tips 2: Luft kort og effektivt

Tips 3: Redusér innnetemperaturen

Tips 4: Bruk varmtvann fornuftig

Mulige forbedringer for boligens energistandard

Ut fra opplysningene som er oppgitt om boligen, anbefales følgende energieffektiviserende tiltak. Dette er tiltak som kan gi bygningen et bedre energimerke.

Noen av tiltakene kan i tillegg være svært lønnsomme. Tiltakene bør spesielt vurderes ved modernisering av bygningen eller utskifting av teknisk utstyr.

Tiltaksliste (For full beskrivelse av tiltakene, se Tiltaksliste - vedlegg 1)

- Utføre service på ventilasjonsanlegg
- Spar strøm på kjøkkenet

- Skifte til sparepærer på utebelysning
- Montere automatikk på utebelysning

Det tas forbehold om at tiltakene er foreslått ut fra de opplysninger som er gitt om boligen. Fagfolk bør derfor kontaktes for å vurdere tiltakene nærmere. Eventuell gjennomføring av tiltak må skje i samsvar

med gjeldende lovverk, og det må tas hensyn til krav til godt innklima og forebygging av fuktskader og andre byggskader.

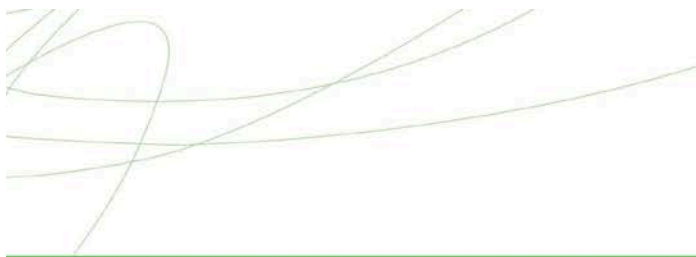

Boligdata som er grunnlag for energimerket

Energimerket og andre data i denne attesten er beregnet ut fra opplysninger som er gitt av boligeier da attesten ble registrert. Nedenfor er en oversikt over oppgitte opplysninger, som boligeier er ansvarlig for.

Bygningskategori:	Boligblokker
Bygningstype:	Leilighet
Byggeår	2022
Bygningsmateriale:	Betong
BRA:	58
Ant. etg. med oppv. BRA:	1
Detaljert vegger:	Nei
Detaljert vindu:	Nei

Teknisk installasjon

Oppvarming: Elektrisk
Fjernvarme

Ventilasjon Balansert ventilasjon

Der opplysninger ikke er oppgitt, brukes typiske standardverdier for den aktuelle bygningstypen. For mer informasjon om beregninger, se <https://www.enova.no/energimerking/om-energimerkeordningen/om-energiattesten/beregning-av-energikarakteren/>.



Om grunnlaget for energiattesten

Oppgitte opplysninger om boligen kan finnes ved å gå inn på www.enova.no/energimerking, og logge inn via ID-porten/Altinn. På siden "Eiendommer" kan du søke opp bygninger og hente fram energiattester som er laget tidligere. For å se detaljer for en bolig hvor det er brukt detaljert registrering må du velge "Gjenbruk"

av aktuell attest under Offisielle energiattester i skjermbildet "Valgt eiendom". Boligeier er ansvarlig for at det blir brukt riktige opplysninger. Eventuelle gale opplysninger må derfor tas opp med selger eller utleier da dette kan ha betydning for prisfastsettelsen. Det kan når som helst lage en ny energiattest.

Om energimerkeordningen

Enova er ansvarlig for energimerkeordningen. Energimerket beregnes på grunnlag av oppgitte opplysninger om boligen. For informasjon som ikke er oppgitt, brukes typiske standardverdier for den aktuelle bygningstypen fra tidsperioden den ble bygd i. Beregningsmetodene for energikarakteren baserer seg på NS 3031 (<https://www.enova.no/energimerking/om-energimerkeordningen>)

Spørsmål om energiattesten, energimerkeordningen eller gjennomføring av energieffektivisering og tilskuddsordninger kan rettes til Enova Svarer på tlf. 24 24 08 95 eller svarer@enova.no.

Plikten til energimerking er beskrevet i energimerkeforskriften (bygninger).

Nærmere opplysninger om energimerkeordningen kan du finne på www.enova.no/energimerking.

For ytterligere råd og veiledning om effektiv energibruk, vennligst se www.enova.no/hjemme eller ring Enova svarer på tlf. 24 24 08 95.

Tiltaksliste: Vedlegg til energiattesten

Tiltak på luftbehandlingsanlegg

Tiltak 1: Utføre service på ventilasjonsanlegg

Balanserte ventilasjonsanlegg bør kontrolleres jevnlig for å sikre at de fungerer som de skal. Filtere bør skiftes jevnlig.

Brukertiltak

Tiltak 2: Spar strøm på kjøkkenet

Ikke la vannet renne når du vasker opp eller skyller. Bruk kjeler med plan bunn som passer til platen, bruk lokk, kok ikke opp mer vann enn nødvendig og slå ned varmen når det har begynt å koke. Slå av kjøkkenventilatoren når det ikke lenger er behov. Bruk av microbølgeovn til mindre mengder mat er langt mer energisparende enn komfyren. Tin frossenmat i kjøleskapet. Kjøøl- og frys skal avrimes ved behov for å hindre unødvendig energibruk og for høy temperatur inne i skapet / boksen (nye kjølekap har ofte automatisk avriming). Fjern støv på kjøleribber og kompressor på baksiden. Slå av kaffetraker når kaffen er ferdig traktet og bruk termos. Oppvaskmaskinen har innebygde varmeelementer for oppvarming av vann og skal kobles til kaldvannet, kobles den til varmtvannet øker energibruken med 20 - 40 % samtidig som enkelte vaske- og skylleprosesser foregår i feil temperatur.

Tiltak 3: Tiltak utendørs

Monter urbryter (koblingsur) på motorvarmeren slik at den ikke står på mer enn nødvendig. Skift til sparepærer. Sparepærer på 5, 7, 11, 15, og 20 W tilsvarer glødelamper på henholdsvis 25, 40, 60, 75 og 100 W, og de varer dessuten lenger, 8.000-15.000 timer mot 1.000-2.500 timer for glødelamper. Det kan monteres fotocelle på utebelysningen slik at det automatisk går av/på etter dagslyset/mørket. Eller det kan monteres bevegelsessensor slik at lyset kun går på ved bevegelse og slås av automatisk etter forhåndsinnstilt tid. For snøsmelteanlegg som kun er manuelt styrt av/på eller ift. Lufttemperatur kan det installeres automatikk slik at snøsmelteanlegget både er temperatur- og nedbørsstyrt dvs. når det registreres nedbør og kulde samtidig.

Tiltak 4: Følg med på energibruken i boligen

Gjør det til en vane å følge med energiforbruket. Les av måleren månedlig eller oftere for å være bevisst energibruken. Ca halvparten av boligens energibruk går til oppvarming.

Tiltak 5: Bruk varmtvann fornuftig

Bytt til sparedusj hvis du ikke har. For å finne ut om du bør bytte til sparedusj eller allerede har sparedusj kan du ta tiden på fylling av ei vaskebøtte; nye sparedusjer har et forbruk på kun 9 liter per minutt. Ta dusj i stedet for karbad. Skift pakning på dryppende kraner. Dersom varmtvannsberederen har nok kapasitet kan temperaturen i berederen reduseres til 70gr.

Tiltak 6: Velg hvitevarer med lavt forbruk

Når du skal kjøpe nye hvitevarer så velg et produkt med lavt strømforbruk. Produktene deles inn i energiklasser fra A til G, hvor A er det minst energikrevende. Mange produsenter tilbyr nå varer som går ekstra langt i å være energieffektive. A+ og det enda bedre A++ er merkinger som har kommet for å skille de gode fra de ekstra gode produktene.

Tiltak 7: Slå av lyset og bruk sparepærer

Slå av lys i rom som ikke er i bruk. Utnytt dagslyset. Bruk sparepærer, spesielt til utelys og rom som er kalde eller bare delvis oppvarmet.

Tiltak 8: Vask med fulle maskiner

Fyll opp vaske- og oppvaskmaskinen før bruk. De fleste maskiner bruker like mye energi enten de er fulle eller ikke.

Tiltak 9: Redusér innetemperaturen

Ha en moderat innetemperatur, for hver grad temperatursenkning reduseres oppvarmingsbehovet med 5 %. Mennesker er også varmekilder; jo flere gjester – desto større grunn til å dempe varmen. Ha lavere temperatur i rom som brukes sjelden eller bare deler av døgnet. Monter tetningslister rundt trekkfulle vinduer og dører (kan sjekkes ved bruk av myggspiral/røyk eller stearinlys). Sett ikke møbler foran varmeovner, det hindrer varmen i å sirkulere. Trekk for gardiner og persienner om kvelden, det reduserer varmetap gjennom vinduene.

Tiltak 10: Slå el.apparater helt av

Elektriske apparater som har stand-by modus trekker strøm selv når de ikke er i bruk, og må derfor slås helt av.

Tiltak 11: Luft kort og effektivt

Ikke la vinduer stå på gløtt over lengre tid. Luft heller kort og effektivt, da får du raskt skifta lufta i rommet og du unngår nedkjøling av gulv, tak og vegger.

Tiltak utendørs

Tiltak 12: Skifte til sparepærer på utebelysning

Sparepærer på 5, 7, 11, 15, og 20 W tilsvarer glødelamper på henholdsvis 25, 40, 60, 75 og 100 W. Sparepærer gir like mye lys som vanlige glødelamper, men bruker bare rundt 20% av energien. De varer dessuten lenger, 8.000-15.000 timer mot 1.000 - 2.500 timer for glødelamper.

Tiltak 13: Montere automatikk på utebelysning

Det kan monteres fotocelle på utebelysningen slik at det automatisk går av/på etter dagslyset/mørket. Eller det kan monteres bevegelsessensor slik at lyset kun går på ved bevegelse og slås av automatisk etter forhåndsinnstilt tid.

Tiltak 14: Termostat- og nedbørsstyring av snøsmelteanlegg

Snøsmelteanlegget er kun manuelt styrt, eller styres kun etter lufttemperatur. Det installeres automatikk slik at snøsmelteanlegget både er temperatur- og nedbørsstyrt. Det kan være i form av en temperatur- og snøføler i bakken, med temperatur - og fuktføler i luften. Snøsmelteanlegget aktiveres kun ved behov dvs. når det registreres nedbør og kulde samtidig.

Tiltak 15: Montere urbryter på motorvarmer

Det monteres urbryter (koblingsur) på motorvarmeren slik at den ikke står på mer enn nødvendig.

Tiltak på varmeanlegg

Tiltak 16: Individuell varmemåling i flerbolighus

Dersom det ikke er system for individuell måling og avregning av varme og varmtvann, bør dette vurderes innført. Med dette betaler den enkelte husstand kun for sitt faktiske forbruk, noe som vil gi en rettferdig fordeling av kostnadene, og som også motiverer til energisparing. Det må monteres nødvendig målerutstyr i varmesentralen, på varmekurser og i hver leilighet. Det finnes forskjellige løsninger og utstyr, det kan være med manuell avlesning i leilighetene, eller elektroniske målere som overfører forbruksverdier trådløst. Leverandør avleser årlig(eller oftere) alle måledata og utarbeider avregninger for alle leiligheter.

Tiltak på elektriske anlegg

Tiltak 17: Temperatur- og tidsstyring av elektrisk gulvvarme / takvarme

For evt. eldre gulvvarme/takvarme uten termostat monteres ny styringsenhet med kombinert termostat og tidsstyring. Dersom mange slike styringsenheter og/eller panelovner skiftes ut bør det vurderes et system hvor temperatur og tidsinnstillinger i ulike rom i boligen styres fra en sentral enhet.

Tiltak 18: Temperatur- og tidsstyring av panelovner

Evt. eldre elektriske varmeovner uten termostat skiftes ut med nye termostatregulerte ovner med tidsstyring, eller det ettermonteres termostat / spareplugg på eksisterende ovn. Dersom mange ovner skiftes ut bør det vurderes et system hvor temperatur og tidsinnstillinger i ulike rom i boligen styres fra en sentral enhet.

Nabolagsprofil

Søster Mathildes gate 37 - Nabolaget Rolvsrud - vurdert av 93 lokalkjente

Nabolaget spesielt anbefalt for

- Enslige
- Godt voksne
- Familier med barn



Offentlig transport

Vallerudveien Linje 110, 110E, 310, 315	6 min 0.5 km
Lørenskog stasjon Linje L1	5 min 3.3 km
Ellingsrudåsen Linje 2	8 min 4.5 km
Oslo S Totalt 24 ulike linjer	20 min 18.1 km
Oslo Gardermoen	29 min

Skoler

Benterud skole (1-7 kl.) 487 elever, 22 klasser	11 min 0.8 km
Rasta skole (1-7 kl.) 582 elever, 28 klasser	15 min 1.1 km
Solheim skole (1-7 kl.) 501 elever, 21 klasser	16 min 1.2 km
Løkenåsen skole (8-10 kl.) 310 elever, 28 klasser	21 min 1.5 km
Kjenn skole (8-10 kl.) 565 elever, 37 klasser	23 min 1.7 km
Mailand videregående skole 900 elever	20 min 1.5 km
Lørenskog videregående skole 850 elever, 39 klasser	5 min 3.8 km



Kvalitet på skolene

Veldig bra 80/100



Opplevd trygghet

Veldig trygt 79/100



Naboskapet

Høflige 58/100

Aldersfordeling

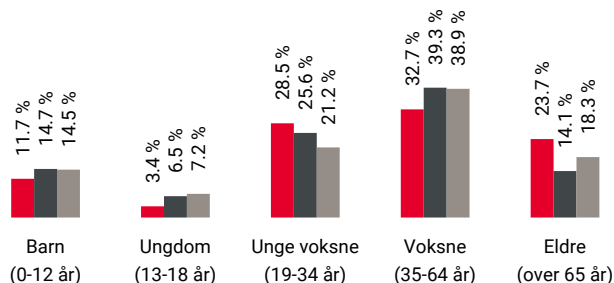

Område	Personer	Husholdninger
Rolvsrud	4 827	2 720
Oslo og omegn	999 185	490 708
Norge	5 425 412	2 654 586

Barnehager

Emaljeverket barnehage (1-5 år) 108 barn	1 min 0.1 km
Drømmehagen/Vallerud musikkbhg. (1-5... 34 barn	10 min 0.8 km
Benterud barnehage (0-5 år) 70 barn	11 min 0.8 km

Dagligvare

Joker Vestparken Søndagsåpent	3 min 0.2 km
Coop Extra Triaden PostNord	8 min 0.6 km



Innholdet i nabolagsprofilen er hentet fra ulike datakilder, og feil eller mangler kan forekomme. Vurderinger og sitater er innhentet på web og gir uttrykk for hvordan naboen vurderer nabolaget. FINN.no AS kan ikke holdes ansvarlig for feil/mangler i profilen. Copyright © Finn.no AS 2025

Primære transportmidler



1. Egen bil



2. Buss



Turmulighetene

Nærhet til skog og mark 91/100



Kollektivtilbud

Veldig bra 88/100



Kvalitet på barnehagene

Veldig bra 85/100

Sport

	Rolvsrud stadion Fotball, friidrett	4 min	0.3 km
	Triaden sportssenter Squash	9 min	0.7 km
	Mudo Lørenskog	8 min	
	Sporty 60+	8 min	

Boligmasse



■ 80% blokk
■ 20% annet

«Hyggelige naboer, ålreit sted, rolig og behagelig med gode bussmuligheter.»

Sitat fra en lokalkjent



Varer/Tjenester

	Triaden Lørenskog Storsenter	8 min
	Boots apotek Triaden	8 min

Aldersfordeling barn (0-18 år)

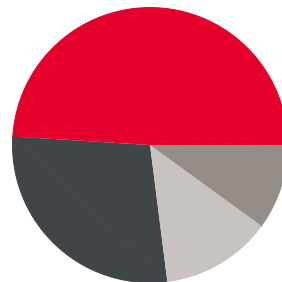

■ 49% i barnehagealder
■ 28% 6-12 år
■ 10% 13-15 år
■ 13% 16-18 år

Familiesammensetning

Par m. barn



Par u. barn



Enslig m. barn



Enslig u. barn



Flerfamilier



0% 52%

■ Rolvsrud
■ Oslo og omegn
■ Norge

Sivilstand

		Norge
Gift	33%	33%
Ikke gift	48%	54%
Separert	13%	9%
Enke/Enkemann	6%	4%

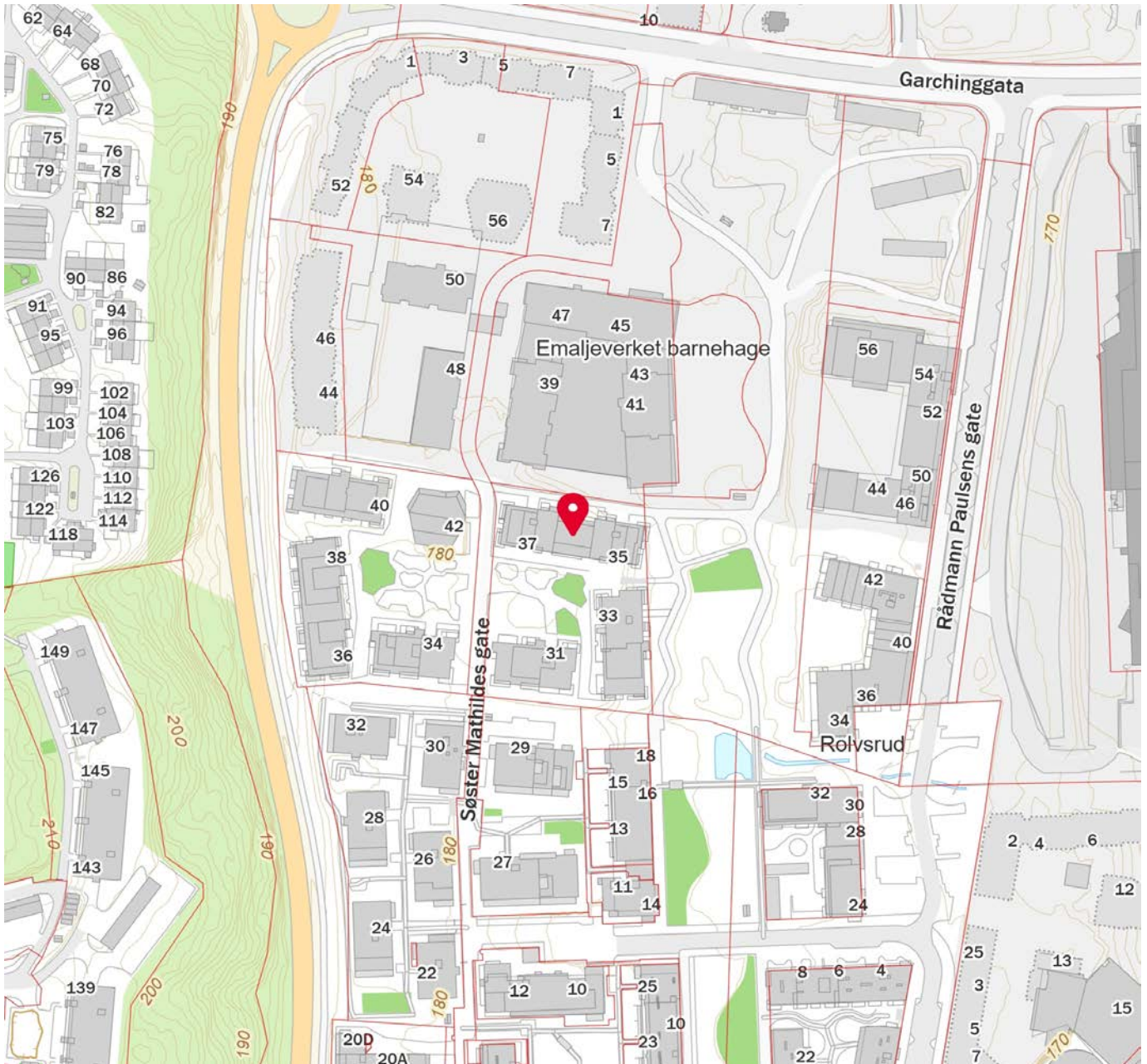
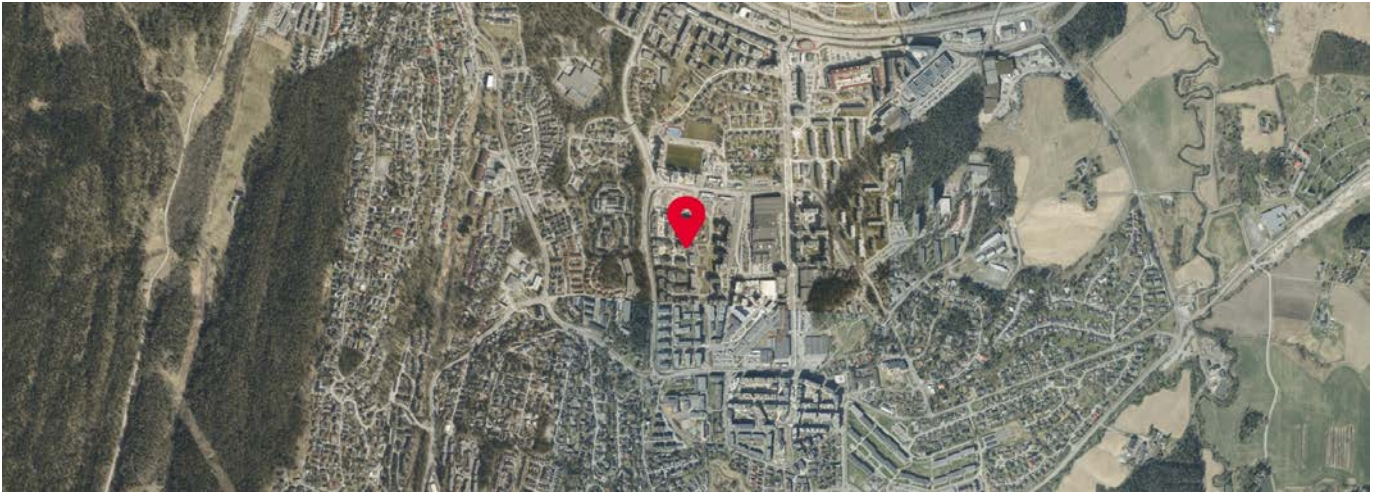

Innholdet i nabolagsprofilen er hentet fra ulike datakilder, og feil eller mangler kan forekomme. Vurderinger og sitater er innhentet på web og gir uttrykk for hvordan naboeene vurderer nabolaget. FINN.no AS kan ikke holdes ansvarlig for feil/mangler i profilen. Copyright © Finn.no AS 2025



Lørenskog kommune

Reguleringsplankart

Eiendom: 102/458/0/147
Adresse: Søster Mathildes gate 37
Utskriftsdato: 27.02.2025
Målestokk: 1:1000



UTM-32

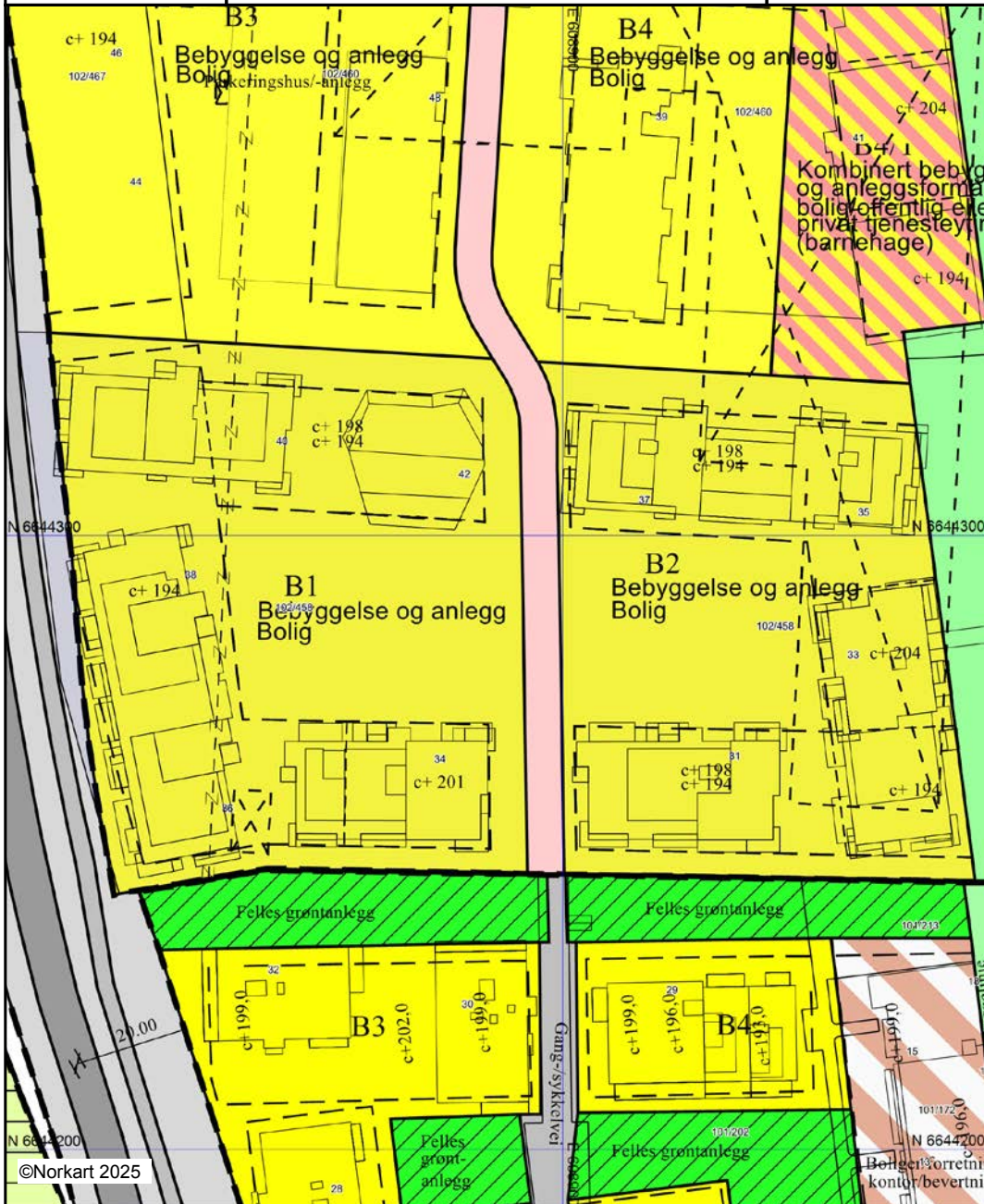

©Norkart 2025







Kartet er produsert fra kommunens beste digitale kartbaser for området og inneholder viktige opplysninger om eiendommen og området omkring. Presentasjonen av informasjon er i samsvar med nasjonal standard. Kartet kan inneholde feil, mangler eller avvik i forhold til kravene i oppgitt standard. Kartet kan ikke benyttes til andre formål enn det formålet det er utlevert til uten samtykke fra kommunen jf. lov om åndsverk.

Tegnforklaring

Reguleringsplan/Bebyggelsesplan PBL 1985

-  Område for boliger med tilhørende anlegg
-  Område for boliger med tilhørende anlegg
-  Kjøreveg
-  Annen veggrunn
-  Gang-/sykkelveg
-  Gang-/sykkelveg
-  Park
-  Park
-  Friluftsområde (på land)
-  Friluftsområde (på land)
-  Felles grøntanlegg
-  Annet kombinertformål

Reguleringsplan PBL 2008

-  Regulerthøyde
-  Boligbebyggelse
-  Bolig/tjenesteyting
-  Gang/sykkelveg
-  Parkeringshus/-anlegg
-  Park

Felles for reguleringsplan PBL 1985 og 200.

-  Regulerings- og bebyggelsesplanområde
-  Regulerings- og bebyggelsesplanområde
-  Regulerings- og bebyggelsesplanområde
-  Planens begrensning
-  Planens begrensning
-  Planens begrensning
-  Formålsgrænse
-  Formålsgrænse
-  Formålsgrænse
-  Eiendomsgrænse som skal oppheves
-  Byggegrense
-  Byggegrense
-  Bebyggelse som forutsettes fjernet
-  Tunnel
-  Målelinje/Avstandslinje
- Abc Påskrift feltnavn
- Abc Påskrift feltnavn
- Abc Påskrift reguleringsformål/arealformål
- Abc Påskrift reguleringsformål/arealformål
- Abc Påskrift reguleringsformål/arealformål
- Abc Påskrift bredde
- Abc Påskrift kotehøyde
- Abc Påskrift kotehøyde
- Abc Regulerings- og bebyggelsesplan - påskrift



OVERSIKT OVER LØSØRE OG TILBEHØR TIL EIENDOMMEN

Oversikten er utarbeidet av Norges Eiendomsmeglerforbund, Eiendom Norge og Advokatforeningens Eiendomsmeglingsgruppe, og er gjeldende fra 1. januar 2020.

Generelt

Lov om avhending av fast eiendom (avhendingslova/avhl.) av 3. juli 1992 regulerer kjøper og selgers rettigheter og plikter ved overdragelse av fast eiendom og andeler i borettslag.

I henhold til avhl. § 3-4 skal eiendommen, når annet ikke er avtalt, overdras med innredninger og utstyr som etter lov, forskrift eller annet offentlig vedtak skal følge med. Det samme gjelder varig innredning og utstyr som enten er fastmontert eller er særskilt tilpasset bygningen, jf. avhl. § 3-5. Loven inneholder ingen detaljert oversikt over hva som omfattes av «innredning og utstyr», og over hva som skal regnes som «fastmontert eller særskilt tilpasset».

Partene kan fritt avtale hva som skal følge med eiendommen ved salg. Bransjens liste over løsøre og tilbehør som skal følge med eiendommen, er en del av avtalen mellom kjøper og selger dersom ikke annet er opplyst i salgsoppgaven, kjøper har tatt forbehold i bud eller avtale på annen måte er inngått. Der intet annet er avtalt, vil løsøre og tilbehør medfølge slik dette fremkommer av avhl. § 3-4 og § 3-5 og denne oversikt.

Produkter og installasjoner som medfølger overdras uten noen form for garantier, utover eventuell gjenværende leverandørgaranti.

Dersom det er noe i nedenstående liste som ikke finnes på eiendommen, vil det heller ikke medfølge.

- 1. HVITEVARER** medfølger der dette er spesielt angitt i salgsoppgaven.
- 2. HELDEKKENDE TEPPER** følger med uansett festemåte.
- 3. VARMEKILDER**, slik som ovner, kaminer, peiser, varmpumper og panelovner, følger med uansett festemåte. Frittstående biopeiser/varmeovner og terrassevarmere medfølger ikke. Det følger ikke med varmekilder i rom som ikke har vegg- eller fastmonterte varmekilder på visning.
- 4. TV, RADIO OG MUSIKKANLEGG.** TV-antenner og fellesanlegg for TV, herunder parabolantenne, og tuner/en/dekoder/tv-boks medfølger der dette eies av selger. Veggmontert TV/flatskjerm med tilhørende festeordning samt musikkanlegg følger ikke med (se også punkt 12).
- 5. BADEROMSINNREDNING/UTSTYR.** Badekar, dusjkabinett, dusjvegger, alle fastmonterte speil og hyller, fastmonterte glass- og håndkleholdere, herunder håndklevarmere samt baderomsinnredning, medfølger.
- 6. GARDEROBESKAP** medfølger, selv om disse er løse. Fastmonterte garderobehyller og knagger medfølger. Innredning i garderobeskap, for eksempel løse eller fastmonterte trådkurver, hyller, stenger og lignende, medfølger.

7. KJØKKENINNREDNING medfølger, herunder også åpne, fastmonterte hyller og løs eller fastmontert kjøkkenøy.

8. MARKISER, PERSIENNER og annen type innvendig og utvendig solskjerming, gardinoppheng, lamellgardiner og liftgardiner medfølger.

9. AVTREKKSIVIFTER av alle slag, samt fastmonterte aircondition/ventilasjonsanlegg, medfølger.

10. SENTRALSTØVSUGER medfølger med komplett anlegg, herunder slange, munnstykke mm.

11. LYSKILDER. Kupler, lysstoffarmatur, fastmonterte "spotlights", oppheng og skinner med spotlights samt utelys og hagebelysning medfølger. Vegglamper, krokhengte lamper, lysekroner, prismelamper og lignende som er koblet til sukkerbit eller stikkontakt følger likevel ikke med.

12. INSTALLERTE SMARTHUSLØSNINGER med sentral som styrer lys, varme, lyd o.l., samt tilhørende trådløse enheter som brytere, sensorer, kameraer, integrerte høyttalere el. medfølger. Enkle lysstyringssystem f.eks. med en sentral som kun styrer lyspærer eller smartpærer montert i sokkel medfølger likevel ikke.

13. UTVENDIGE SØPPELKASSER og eventuelt holder/hus til disse medfølger.

14. POSTKASSE medfølger.

15. UTENDØRS INNRETNINGER slik som flaggstang, fastmontert tørkestativ, samt andre faste utearrangementer som f.eks. badestamp, boblekar/jacuzzi og liknende utendørs kar, lekestue, lekestativ, utepeis, fastmontert trommel til vannslange, medfølger. Guidekabel/avgrenskingskabel til robotgressklipper medfølger, men robotgressklipper og ladestasjon for denne medfølger ikke.

16. FASTMONTERT VEGGLADER/LADESTASJON TIL EL-BIL medfølger uavhengig av hvor laderen er montert.

17. SOLCELLEANLEGG med tilhørende teknisk infrastruktur medfølger.

18. GASSBEHOLDER til gasskomfyr og gasspeis medfølger.

19. BRANNSTIGE, BRANNTAU, feiestige og lignende medfølger der dette er påbudt. Løse stiger medfølger ikke.

20. BRANNSLUKNINGSAPPARAT, BRANNSLANGE og RØYKVARSLER medfølger der dette er påbudt. Det er eier og brukers plikt til å se til at utstyret forefinnes på enhver eiendom. Hvis annet ikke er uttrykkelig avtalt, skal dette derfor alltid følge med ved salg av eiendom.

21. SAMTLIGE NØKLER til eiendommen som selger er i besittelse av skal overleveres kjøper på overtakelsen, herunder nøkler til eventuelle boder, uthus, garasjeportåpner e.l. Låses boder, uthus e.l. med hengelås, skal lås og nøkler til disse medfølge.

22. GARASJEHYLLER, bodhyller, lagringshyller og oppheng til bildekk medfølger såfremt de er fastmontert.

Planter, busker og trær som er plantet på tomten, eller fastmonterte kasser og lignende er en del av eiendommen og medfølger i handelen.

Boligkjøperforsikring

- Advokathjelp ved boligkjøpet og i 5 år fremover.
- Er kjøpers motvekt til selgers boligselgerforsikring.
- Gir deg advokathjelp hele veien til rettskraftig dom, om nødvendig.

Andelsbolig/aksjeleilighet:	Kr 7 900
Selveierleilighet/rekkehus:	Kr 10 900
Ene-/tomannsbolig, tomt:	Kr 15 900

Fritidsbolig følger øvrige boligtyper.

Boligkjøperforsikring PLUSS

- Samme dekning som HELP Boligkjøperforsikring.
- I tillegg får du advokathjelp på de viktigste rettsområdene i privatlivet.



PLUS dekkes også disse rettsområdene

- Samboeravtale, ektepakt og arv
- Forbrukerkjøp og håndverkertjenester
- Utleie og naboforhold
- Tomtefeste, veirett og andre servitutter
- Plan- og bygningsrett
- Skatt ved oppussing, utleie og eiendomssalg
- Tilgang til digitale juridiske avtaler via Min side

PLUS gir boligeiere et sterkt rabattert advokattilbud i og utenfor domstolene. Få advokathjelp når du trenger det fra Norges største advokatmiljø for privatpersoner. **PLUS** kan bare tegnes samtidig med boligkjøperforsikringen, og koster kun kr 2 800 i tillegg. **PLUS** fornyes årlig.

Boligkjøperforsikring tegnes hos eiendomsmegler senest ved kontraktsignering og gir rett til advokathjelp inntil 5 år etter overtakelse. Forsikringen betales som del av oppgjøret ved boligkjøpet. PLUSdekningen fornyes årlig ved faktura fra HELP.

Egenandel kr 4 000 påløper ved takst, tvist eller 10 timer advokatbistand, avhengig av hva som kommer først. Meglerforetaket mottar kr 4 800/4 900/5 400 i kostnads godtgjørelse, avhengig av boligtype, samt et tillegg på kr 1 000 ved salg av PLUS.

Vi unner ingen å stå alene

Har du spørsmål? Kontakt HELP på help.no/minside,
telefon 22 99 99 99 eller epost post@help.no



Rett skal være rett. For alle.

Vi tar forbehold om pris- og vilkårsendringer. Hvis premien ikke er innbetalt ved overtakelse, vil avtalen bli kansellert. For fullstendig informasjon om dekning og vilkår, se help.no.

HELP Renteforsikring

Renteforsikring dekker rentekostnader etter skatt og husforsikring for bolig som skal selges, hvis denne ikke er solgt tre måneder etter overtakelse av ny bolig. Forsikringen koster kr 5.900 og gjelder i ett år fra tidspunktet hvor du har overtatt din nye primærbolig og du har markedsført din gamle primærbolig sammenhengende i minst tre måneder.

- Utbetaling gis i inntil ni måneder
- Rentekostnader, samt kostnad til husforsikring dekkes med inntil kr 15.000 per måned
- Gjelder fast eiendom regulert til boligformål og som er registrert som din primærbolig
- Forsikringen gjelder i Norge

Bestilling gjøres av boligkjøper på www.help.no/renteforsikring. Forsikringen må bestilles innen sju dager etter kontraktsignering. Dersom boligen som skal selges allerede er markedsført før budaksept av ny bolig kan forsikring ikke tegnes.

For HELP kundesenter kontakt post@help.no eller tlf. 22 99 99 99.



Bud på 95 % eller mer av prisantydning behandles som at salg har funnet sted, selv om bud avslås, og forsikringsdekningen gjelder da til ny eier overtar (begrenset til 3 måneder etter budaksept). Det gjøres fradrag i erstatningen for eventuelle leieinntekter, skattefradrag på rentekostnader og renter og omkostninger som følge av mislighold av lån. Forsikringen dekker ikke mellomfinansiering eller andre lån som ikke direkte relaterer seg til primærboligen som skal selges. Forsikringen fornyes ikke, og gjelder ikke ved senere flytting. Dersom boligen ikke selges av autorisert megler / advokat gjelder ikke forsikringen. Forsikringen har en karantenetid på tre måneder. Tegning av HELP Renteforsikring tilbys kun til boligkjøpere som har kjøpt bolig gjennom samarbeidende eiendomsmeglerkjede.

 **HELP**
Rett skal være rett. For alle.



Et hjem er mer verdt enn et hus, og et hus er mer enn bare vegger.

Det er et sted for å skape gode minner
preget av trivsel, omsorg og trygghet.

For oss som jobber med folks hjem hver
eneste dag, er det naturlig å engasjere oss
sammen med SOS-barnebyer for å gi flere
barn et trygt og godt hjem.

For hvert hjem vi formidler, gir vi derfor
100 kroner til SOS-barnebyers arbeid.

aktiv. +



SOS
BARNEBYER

Forbrukerinformasjon om budgivning

Sist oppdatert med virkning fra 1. januar 2014, i forbindelse med ikrafttredelse av endringer i eiendomsmeglingsforskriften.

Informasjonen er utarbeidet av Forbrukerombudet, Forbrukerrådet, Den Norske Advokatforening ved Eiendomsmeglingsgruppen, Eiendomsmeglerforetakenes Forening og Norges Eiendomsmeglerforbund, på grunnlag av blant annet forskrift om eiendomsmegling § 6-3 og § 6-4.

Nedenfor gis en oversikt over de retningslinjer som forbrukermyndighetene og organisasjonene anbefaler benyttet ved budgivning på eiendommen. Avslutningsvis gis også en kort oversikt over de viktigste rettsreglene tilknyttet budgivning.

Før det legges inn bud på eiendommen oppfordres budgiver til å sette seg inn i all relevant informasjon om eiendommen, herunder eventuell salgsoppgave og teknisk rapport med vedlegg.

Gjennomføring av budgivning

1. På forespørsel vil megler opplyse om aktuelle bud på eiendommen, herunder om relevante forbehold.
2. Alle bud skal inngis skriftlig til megler, som formidler disse videre til oppdragsgiver. Kravet til skriftlighet gjelder også budforhøyelser og motbud, aksept eller avslag fra selger. Før formidling av bud til oppdragsgiver skal megler innhente gyldig legitimasjon og signatur fra budgiver. Kravet til legitimasjon og signatur er oppfylt for budgivere som benytter e-signatur, eksempelvis BankID eller MinID. Med skriftlige bud menes også elektroniske meldinger som e-post og SMS når informasjonen i disse er tilgjengelig også for ettertiden.
3. Et bud bør inneholde eiendommens adresse (eventuelt gnr/bnr), kjøpesum, budgivers kontaktinformasjon, finansieringsplan, akseptfrist, overtakelsesdato og eventuelle forbehold som for eksempel usikker finansiering, salg av nåværende bolig ol. Normalt vil ikke et bud med forbehold bli akseptert før forbeholdet er avklart. Konferer gjerne med megler før bud gis.
4. Megler skal legge til rette for en forsvarlig avvikling av budrunden. I forbrukerforhold (dvs. der oppdragsgiver er forbruker) skal megleren ikke formidle bud med kortere akseptfrist enn kl. 12.00 første virkedag etter siste annonserte visning. Etter denne fristen bør budgivere ikke sette en kortere akseptfrist enn at megler har mulighet til, så langt det er nødvendig, å orientere oppdragsgiver, budgivere og øvrige interessenter om bud og forbehold. Det bør ikke gis bud som diskriminerer eller utelukker andre budgivere. Dersom bud inngis med en frist som åpenbart er for kort til at megleren kan avvikle budrunden på en forsvarlig måte som sikrer oppdragsgiver og interessenter et tilstrekkelig grunnlag for sine handlingsvalg, vil megler fraråde budgiver å stille slik frist.
5. Megleren vil uoppfordret gi sin vurdering av det enkelte bud overfor oppdragsgiveren, når budet er gitt innenfor fristene i punkt 4.
6. Megleren skal så langt det er nødvendig og mulig holde budgiverne skriftlig orientert om nye og høyere bud og eventuelle forbehold. Megler skal så snart som mulig bekrefte skriftlig overfor budgivere at budene deres er mottatt.
7. Etter at handel har kommet i stand, eller dersom en budrunde avsluttes uten at handel er kommet i stand, kan en budgiver kreve kopi av budjournalen i anonymisert form.
8. Kopi av budjournal skal gis til kjøper og selger uten ugrunnet opphold etter at handel er kommet i stand. Dersom det er viktig for budgiver å bevare sin anonymitet, bør budet fremmes gjennom fullmektig.

Viktige avtalerettslige forhold

1. Det eksisterer ingen angrerett ved salg/kjøp av fast eiendom.
2. Når et bud er innsendt til megler og han har formidlet innholdet i budet til selger (slik at selger har fått kunnskap om budet), kan budet ikke kalles tilbake. Budet er da bindende for budgiver frem til akseptfristens utløp, med mindre budet før denne tid avslås av selger eller budgiver får melding om at eiendommen er solgt til en annen (man bør derfor ikke gi bud på flere eiendommer samtidig dersom man ikke ønsker å kjøpe flere enn en eiendom).
3. Selger står fritt til å forkaste eller akseptere ethvert bud, og er for eksempel ikke forpliktet til å akseptere høyeste bud.
4. Når en aksept av et bud har kommet frem til budgiver innen akseptfristens utløp er det inngått en bindende avtale.
5. Husk at også et eventuelt bud fra selger til kjøper (såkalte "motbud"), avtalerettslig er et bindende tilbud som medfører at det foreligger en avtale om salg av eiendommen dersom budet i rett tid aksepteres av kjøper.

For eiendommen:

Adresse: Søster Mathildes gate 37
1473 LØRENSKOG

Meglerforetak: Aktiv Eiendomsmegling
Saksbehandler: Kamilla Jæger

Oppdragsnummer:

Telefon: 976 64 473
E-post: kamilla.jeger@aktiv.no

Undertegnede gir herved følgende bud på ovennevnte eiendom:

Kjøpesum: Kr. _____

Beløp med bokstaver: Kr. _____

+ omkostningert iht. opplysninger i salgsoppgaven

Dette budet er bindende for undertegnede frem til og med den: _____ Kl. _____

Dersom annet ikke er angitt gjelder budet til kl. 15.00 første virkedag etter siste annonserte visning. I forbrukerforhold vil bud med kortere akseptfrist enn til kl. 12.00 første virkedag etter siste annonserte visning ikke bli viderefordlet til selger.

Eventuelle forbehold: _____

Undertegnede er kjent med at selger står fritt til å godta eller forkaste ethvert bud. Likeledes er undertegnede klar over at budet er bindende for budgiver når det er kommet til selgers kunnskap. Handelen er juridisk bindende for begge parter dersom budet aksepteres innen akseptfristen. Undertegnede er kjent med at budjournalen vil bli forelagt kjøper og selger når handel er sluttet.

Ønsket overtakelsesdato: _____

Budet baseres på opplysninger og salgsvilkår som fremkommer av salgsoppgave datert: _____

Kjøpet vil bli finansiert slik:

Låneinstitusjon: _____ Referanse og tlf nr.: _____

Lånt kapital: _____ Kr.: _____

Egenkapital: _____ Kr.: _____

Totalt: _____ Kr.: _____

Egenkapital består av: Salg av nåværende bolig eller fast eiendom Disponibelt kontantbeløp (bankinnskudd)

Jeg gir bud som: Forbruker Ledd i næringsvirksomhet / juridisk person (selskap)

Jeg samtykker til bruk av elektronisk kommunikasjon: Ja Nei

Navn: _____

Navn: _____

Fødselsnr. (11 siffer): _____

Fødselsnr. (11 siffer): _____

Adresse: _____

Adresse: _____

Postnr.: _____ Sted: _____

Postnr.: _____ Sted: _____

Tlf.: _____ E-post: _____

Tlf.: _____ E-post: _____

Dato.: _____ Sign: _____

Dato.: _____ Sign: _____

Kopi av legitimasjon

Kopi av legitimasjon

aktiv.
Tar deg videre