

aktiv.



Negardsvegen 39, 2270 FLISA

FLISA



Eiendomsmegler/Partner/Salgsleder

Marielle Skoglund Skybakmoen

Mobil 954 34 787

E-post Marielle.Skybakmoen@aktiv.no

Aktiv Eiendomsmegling Solør

Kaffegata 9, 2270 Flisa. TLF. 954 34 787

Nøkkelinformasjon

Prisant.:	Kr 2 600 000,-
Fellesgjeld:	Kr 15 247,-
Omkostn.:	Kr 66 760,-
Total ink omk.:	Kr 2 682 007,-
Felleskostn.:	Kr 3 200,-
Selger:	Anne Tøraasen Flaten Sigurd Tøraasen v/ Marit Anseth for seg selv og ved fullmakt
Salgsobjekt:	Eierseksjon
Eierform:	Eierseksjon
Byggeår:	2004
BRA-i/BRA Total	94/111 kvm
Tomtstr.:	3 862.6 kvm
Soverom:	2
Gnr./bnr.	Gnr. 98, bnr. 27
Snr.	4
Oppdragsnr.:	1212260040

Din nye leilighet?

Velkommen til Negardsvegen 39 som er ei fin leilighet med sentrumsbeliggenhet på Flisa og gangavstand til alt du trenger i hverdagen. Leiligheten er del av en 8-mannsbolig bygd i 2004 og ligger i byggets 2. etasje. Ei lys leilighet med praktisk planløsning, romslig stue med utgang til sørvendt balkong med utsikt mot sentrum, to fine soverom, kjøkken med god plass til spisebord, bad og teknisk rom. Veletablert sameie hvor er godt å bo.

Merk deg dette:

- To romslige soverom
- Sørvendt balkong med gode solforhold
- Disponerer en garasjeplass m/ privat bod
- Gangavstand til sentrum



Innhold

Nøkkelinformasjon	2
Om eiendommen	4
Plantegning	42
Tilstandsrapport	44
Egenerklæring	66
Nabolagsprofil	76
Budskjema	85

Om eiendommen

Om boligen

Areal

BRA - i: 94 kvm

BRA - e: 17 kvm

BRA totalt: 111 kvm

TBA: 13 kvm

Boligbygg med flere boenheter

Bruksareal fordelt på etasje

2. etasje

BRA-i: 94 kvm Bad, kjøkken, entré/gang, stue, teknisk rom og 2 soverom.

TBA fordelt på etasje

2. etasje

13 kvm Terrasse- og balkongareal.

Felles garasjeanlegg

Bruksareal fordelt på etasje

1. etasje

BRA-e: 17 kvm Garasje.

Takstmannens kommentar til arealoppmåling

Boligbygg med flere boenheter:

98,5 m². entre/gang, stue, kjøkken, bad, to soverom. teknisk rom er 4 m².

Tomtetype

Eiet

Tomtestørrelse

3 862.6 kvm

Tomtebeskrivelse

Felles eiertomt for sameie med fellesarealer som er ryddig og pent opparbeidet med gressplen, diverse beplantning og asfalterte internveger og parkeringsarealer.

Ifølge matrikkelutskrift er eiendommen registrert med et beregnet areal på 3 862,6 m² og et oppgitt areal på 3 079 m².

Beregnet areal er basert på en oppmåling i digitalt kart, mens oppgitt areal gjerne er hentet fra skylddelingsforretning eller annet historisk delingsdokument. De to sistnevnte er ikke hensyntatt eventuelle senere fradelinger, grensejusteringer, sammenføyninger eller lignende. Det gjøres oppmerksom på at slike type arealangivelser (med eventuelle tilhørende kart) kan være upresise og at man dermed kan få avvik i både areal og grenser ved en eventuell fremtidig oppmåling. Mangel grunnet avvikende grenser og/eller arealsvikt (jf. avhendingslovas § 3-3) kan derfor ikke påberopes.

Beliggenhet

Leiligheten ligger fint til i barnevennlig, rolig og etablert boligfelt i Kjølaberget kun omtrent 1 km fra Flisa sentrum hvor man finner de fleste servicetilbud. Nærhet til skole, barnehage og dagligvarebutikk med post. Kort avstand til Kjølaberget som kan by på fine tur- og treningsområder sommer som vinter, samt områder med gode muligheter for bær- og soppstaking.

I Flisa sentrum finner du de fleste servicefasilitetene. Kaffegata har et variert utvalg av forretninger, kjøpesenter, cafeer og i sentrumsområdene finner du også skoler. Åsneshallen er kjent for sine med ulike kulturaktiviteter, i tillegg til å ha klatrevegg og treningssenter. I tillegg er det svømmehall på Flisa og et populært idrettsanlegg med bl.a. kunstgressbane for fotballglade barn og unge.

Det er ca. midt imellom Elverum og Kongsvinger med 45 minutters kjørevei i hver sin kjøreretning langs Riksvei 2, og svenskegrensa ligger omtrent 35 minutter i bil retning øst. I kommunen ligger også Finnskogen, blant annet med naturopplevelser som Finnskogleden og du har badeplasser ved Glomma som både Nergrenda og nye Færder med campingplass og kiosk.

Adkomst

Se kartskisse.

Bygningssakkyndig

Øystein Opås takstforretning AS v/ Anders Austad

Type rapport

Tilstandsrapport

Byggemåte

Beskrivelse av byggemåte er hentet fra tilstandsrapport utført av Anders Austad ved Øystein Opås takstforretning AS.

Eiendommen er et boligbygg med flere boenheter, oppført i 2004. Takkonstruksjonen består av takstoler med et kaldt loft som er isolert med mineralull og har naturlig ventilering. Bygningen har vinduer med isolerglass fra byggeåret.

Inngangsdøren er en tett entredør, og det er en balkongdør, begge med isolerglass fra byggeåret. Balkongen er bygget av trekonstruksjoner. Gulvkonstruksjonen er av tre, men oppbygging og isolering er ukjent.

Felles garasjeanlegg oppført i 2003. Garasjeplass i felles garasjeanlegg. Det er to bilplasser i samme rom. Hver leilighet disponerer en plass. Bygget er ikke tilstandsvurdert ihht Forskrift til avhendingslova og NS3600. Dette er kun en enkel beskrivelse.

TG2 - Avvik som kan kreve tiltak:

- Utvendig - Vinduer

Avvik: Vinduer er på ca. halvparten av forventet brukstid. Noen vinder tar i karm.

- Utvendig - Dører

Avvik: Dører er på ca. halvparten av forventet brukstid.

- Utvendig - Balkonger, terrasser og rom under balkonger

Avvik: Falming og slitase på overflater.

- Utvendig - Andre utvendige forhold

Avvik: Det er ikke utarbeidet Tilstandsanalyserapport, vedlikeholdsplan e.l. for fellesdeler i bygget.

- Innvendig - Overflater

Avvik: Det er synlig innfesting i himling på ett soverom, indikerer at den skjulte innfestingen har løsnet. Det er noen riper og merker i gulv, noen steder rift i tapet og tapet som løsner i skjøter.

- Innvendig - Pipe og ildsted

Avvik: Det er noen sprekker i overganger og sprekk i brannmur.

- Våtrom - Etasje > Bad - Sluk, membran og tettesjikt

Avvik: Mer enn halvparten av forventet brukstid er passert på membranløsningen. Mer enn halvparten av forventet brukstid er passert på slukløsningen. Rommet nærmer seg forventet brukstid for våtrom. Utførelse av membran er ukjent og ikke dokumentert.

- Våtrom - Etasje > Bad - Sanitærutstyr og innredning

Avvik: Innredninger nærmer seg forventet brukstid.

- Kjøkken - Etasje > Kjøkken - Avtrekk

Avvik: Halvparten av forventet brukstid er passert. Testet OK.

- Tekniske installasjoner - Vannledninger

Avvik: Det er påvist at eventuelt lekkasjevann fra rør i rør system ikke ledes til sluk eller annen kompenserende løsning. Mer enn halvparten av forventet brukstid er passert på innvendige vannledninger. Rørkurser er ikke merket. Det er ikke forsegling mellom vannrør og varerør på kjøkken.

- Tekniske installasjoner - Ventilasjon

Avvik: Vifte nærmer seg forventet brukstid. Vifte er ikke testet.

- Tekniske installasjoner - Andre VVS-installasjoner

Avvik: Mer enn halvparten av forventet brukstid på VVS-installasjoner er oppbrukt.

- Tekniske installasjoner - Varmtvannstank

Avvik: Det er ikke påvist tilfredsstillende el-tilkobling av varmtvannstank iht. gjeldende forskrift.

Det er påvist at varmtvannstank er over 20 år.

TG3 - Store eller alvorlige avvik:

- Våtrom - Etasje > Bad - Overflater Gulv

Avvik: Det er påvist at høydeforskjell fra topp slukrist til gulv/synlig topp membran ved dørterskel er mindre enn 25 mm. Det er påvist avvik i fallforhold til sluk i forhold til krav i forskrift på byggetidspunktet. Sprekk i en flis i dusj. Silikon i overgang sprekker opp i dusj.

TG IU - Konstruksjoner som ikke er undersøkt:

- Våtrom - Etasje > Bad - Tilliggende konstruksjoner våtrom

Avvik: Det er pga bygningsmessige hindringer ikke fysisk mulig å foreta hulltaking i vegg bak våtsone.

For ytterligere/detaljerte beskrivelser av avvik (herunder også konsekvens/behov for tiltak), øvrige tilstandsgrader og bygningsteknisk utførelse (også for eventuelle andre bygninger), se tilstandsrapporten som er et vedlegg i salgsoppgaven.

Sammendrag selgers egenerklæring

Eiendommen er en del av et dødsbo og selges via arvinger. Arvingene har ikke bebodd eiendommen og har således ikke spesifikk kunnskap om denne.

Egenerklæringsskjema er derfor ikke utfylt/besvart og interessenter oppfordres derfor til å foreta nøye undersøkelser av eiendommen, helst med bistand av bygningskyndig, før bud gis.

Innhold

Leilighet

2. etasje:

BRA-i: 94 kvm: Bad, kjøkken, entré/gang, stue, teknisk rom og 2 soverom.

TBA: 13 kvm: Terrasse og balkongareal.

Felles garasjeanlegg

BRA-e: 17 kvm: Garasje (hver leilighet disponerer en garasje plass).

Ovennevnte arealer er hentet fra vedlagte tilstandsrapport og hvor disse arealmålingene er basert på Norsk Standard 3940: 2023 Areal- og volumberegninger av bygninger. Arealet gjelder for tidspunktet da bygningen(e) ble målt. Beskrivelse av rom er basert på bruken av rommene på befaringstidspunktet. Rommenes bruk kan derfor være i strid med byggeforskriftene og/eller registrert/godkjent bruk. Se eventuelle anmerkninger under punktene «Standard» og/eller «Ferdigattest/ brukstillatelse».

Arealbegreper:

BRA-i (internt bruksareal) - Bruksareal av boenheten(e) innenfor omsluttende vegger.

BRA-e (eksternt bruksareal) - Bruksareal av alle rom som ligger utenfor boenheten(e), men som tilhører denne/disse.

BRA-b (innglasset balkong mv.) - Bruksareal av innglasset balkong, veranda eller altan når denne er tilknyttet boenheten(e).

TBA (terrasse- og balkongareal/åpent areal) - Arealet av terrasser, åpne balkonger, verandaer eller altaner tilknyttet boenheten(e).

GUA (gulvareal) - Ikke måleverdig gulvarealer som skyldes skråtak og lav himlingshøyde. GUA oppgis som en sum av BRA (bruksareal) og ALH (areal med lav himlingshøyde).

ALH (areal med lav himlingshøyde) - Areal med lav himlingshøyde (ALH) måles på samme måte som BRA, men man ser bort fra krav til himlingshøyde. ALH skal opplyses sammen med BRA.

Standard

Innvendige overflater

Gulv: Laminat og parkett. Det er noen riper og merker i gulv.

Vegger: Tapet og plater. Det er enkelte steder rift i tapet og tapet som løsner i skjøter.

Himling: Takesplater. Det er synlig innfesting i himling på ett soverom.

Tekniske installasjoner

- Vannledninger: Vannrør av plast (rør i rør). Vanninntak, stoppekran og fordelerskap for vannrør er plassert på teknisk rom.

- Avløpsrør: Avløpsrør av plast. Stakepunkt er ikke observert.

- Ventilasjon: Avtrekk med sentral vifte fra kjøkken, bad og teknisk rom. Øvrige rom har naturlig ventilering med vindsventiler.

- Varmtvannstank: Varmtvannsbereder med kapasitet på ca. 200 liter fra byggeår. Den er koblet til strøm med stikkontakt.
- Andre VVS-installasjoner: Boligen er utstyrt med sentralstøvsuger fra byggeår.

Innbo og løsøre

Bransjens liste over løsøre og tilbehør legges til grunn for salget dersom ikke annet fremkommer av salgsoppgaven. Listen følger vedlagt salgsoppgaven. Det er full avtalefrihet om hva som skal følge med bolig og fritidsbolig ved salg. Hvis hvitevarer og/eller annet teknisk utstyr medfølger, gis det ingen garantier i forhold til tilstand, funksjonalitet og levetid på disse.

Hvitevarer

Kun hvitevarer som er spesifikt angitt i salgsoppgaven, følger med. Dette gjelder uavhengig av om hvitevaren(e) eventuelt kan anses som integrerte.

Moderniseringer og påkostninger

Arbeid utført i boligen:

2003:

- Når ble det elektriske anlegget installert eller sist gang totalt rehabilitert (årstall)? Med totalt rehabilitert menes fullstendig utskiftet anlegg fra inntakssikring og videre.

TV/Internett/Bredbånd

Det er fiber på eiendommen.

Parkering

Hver leilighet disponerer en plass i felles garasjeanlegg.

Forsikringsselskap og Polisenummer

Gjensidige , polisenummer 93638900

Diverse

Foretaket og Aktiv-kjeden har flere samarbeidspartnere som tilbyr produkter eller tjenester i forbindelse med gjennomføringen av megleroppdraget:

- I forbindelse med forberedelse av salget, innhenter vi informasjon om eiendommen hovedsakelig fra vår samarbeidspartner Ambita
- Fremtind leverer boligselgerforsikring, samt tilbyr andre forsikringer
- Help Forsikring leverer boligkjøperforsikring
- Vend Marketplaces, eier av annonseplattformen Finn.no
- Overo leverer oppgjørsskjema og overtakelsesprotokoll. Kundene tilbys ulike leverandører for strøm og alarm avhengig av tilbydere i området. Meglerforetaket mottar betaling for tilleggstjenestene.
- Banker i Eika-alliansen tilbyr finansielle tjenester
- Signicat leverer digitale løsninger for signering av dokumenter

- Vitec Megler leverer salgsstøttesystemet, herunder elektronisk løsning for budgivning

Det elektriske anlegget ble sist gang kontrollert i 2012, uten pålegg om utbedringer. Dette gir likevel ingen garanti for at anlegget er uten feil/mangler eller er tilpasset dagens krav og/eller bruksmønster. Neste kontroll kan forventes i 2032.

Feiing ble utført siste gang i 2020. Tilsyn ble sist gang utført i 2021, uten pålegg om utbedringer. Det tas forbehold om feil/mangler ved eventuelle nye installasjoner og/eller forskriftskrav trådt i kraft etter siste tilsyn.

Energi

Oppvarming

- Peis i stuen.
- Varmekabler på badet.
- Panelovner på enkelte rom.

Informasjon om energiklasse

Alle som skal selge eller leie ut eiendom må som hovedregel energimerke boligen og fremskaffe en energiattest. Unntak gjelder blant annet for frittstående bygninger med bruksareal på mindre enn 50 m². Det er eier som plikter å fremlegge energiattest og eier er selv ansvarlig for at opplysningene er riktige. For ytterligere informasjon se www.enova.no/nb/energimerking/energimerk-din-bolig. Dersom eier har energimerket boligen vil komplett energiattest fås ved henvendelse til megler.

Økonomi

Total prisantydning eksklusiv omkostninger og fellesgjeld

Kr 2 600 000

Omkostninger kjøper

2 600 000 (Prisantydning)

15 247 (Andel av fellesgjeld)

2 615 247 (Pris inkl. fellesgjeld)

Omkostninger

65 370 (Dokumentavgift)

300 (Panteattest kjøper)

545 (Tinglysningsgebyr pantedokument)

545 (Tinglysningsgebyr skjøte)

11 900 (Boligkjøperforsikring - fem års varighet (valgfritt))

2 800 (Advokatforsikring for boligeiere - ett års varighet (valgfritt))

66 760 (Omkostninger totalt)

78 660 (med Boligkjøperforsikring - fem års varighet)

81 460 (med Boligkjøperforsikring inkludert ett år med Advokatforsikring for boligeiere)

2 682 007 (Totalpris. inkl. omkostninger)

2 693 907 (Totalpris. inkl. omkostninger (med Boligkjøperforsikring - fem års varighet))

2 696 707 (Totalpris. inkl. omkostninger (med Boligkjøperforsikring inkludert ett år med Advokatforsikring for boligeiere))

Regnestykket forutsetter at det kun tinglyses ett pantedokument og at eiendommen selges til prisantydning. Det tas forbehold om endringer i offentlige avgifter/gebyrer.

Informasjon om kommunale avgifter

Kommunale avgifter som vann, avløp, feiing og renovasjon inngår i sameiets felleskostnader. Det gjøres oppmerksom på at avgiftene normalt justeres/reguleres årlig.

Eiendomsskatt

Kr 7 193 for år 2026

Informasjon om eiendomsskatt

Eiendomsskatt utgjør totalt ca. kr 7.193,- for 2026. Det gjøres oppmerksom på at avgiftene normalt justeres/reguleres årlig.

Formuesverdi primærbolig

Kr 642 359 for år 2024

Formuesverdi sekundærbolig

Kr 2 569 437 for år 2024

Informasjon om formuesverdi

Stortinget har vedtatt en ny modell for beregning av formuesverdi for bolig. Den nye utregningsmodellen beregner boligverdier basert på grunnkretser i stedet for kommuner, og skal benyttes fra og med inntektsåret 2026.

Dette kan medføre at markedsverdien settes høyere eller lavere enn tidligere, og innebærer at både selger og megler kan benytte tall som ikke nødvendigvis er oppdaterte på tidspunktet for utarbeidelse av salgsoppgaven. Det tas derfor forbehold om at formuesverdien kan bli endret og eventuelt øke ved endelig fastsettelse i skatteåret.

For primærbolig utgjør formuesverdien 25 prosent av beregnet markedsverdi opptil 10 millioner, og deretter 70 prosent av den delen som overstiger dette beløpet. For sekundærbolig utgjør formuesverdien 100 prosent av beregnet markedsverdi.

Ytterligere informasjon finnes på skatteetaten.no.

Kjøper bærer risikoen for eventuell skatteøkning.

Andre utgifter

Utover det som er nevnt under punktet "Felleskostnader" og "Kommunale avgifter", påløper kostnader til for eksempel strøm, innboforsikring, innvendig vedlikehold og eventuelt oppgradering av kanalpakker og linjehastighet.

Tilbud om lånefinansiering

Aktiv Eiendomsmegling samarbeider med sparebankene i Eika Alliansen om formidling av finansielle tjenester. Ta gjerne kontakt med megler for formidling av et uforpliktende tilbud om finansiering. Meglerforetaket kan motta provisjon ved formidling av finansielle tjenester.

Boenheten

Eierbrøk

97/1046

Felleskostnader inkluderer

Per 13.04.2026 utgjør de månedlige felleskostnadene kr 3.200,-. Disse dekker bl.a. nedbetaling av fellesgjeld, kommunale avgifter som vann, avløp, feiing og renovasjon, bygningsforsikring, tv og bredbånd, snørydding samt honorar til styret, forretningsfører og revisor.

Felleskostnader pr. mnd

Kr 3 200

Andel Fellesgjeld

Kr 15 247

Fellesgjeld pr. dato

13.04.2026

Kommentar fellesgjeld

Sameiet har en samlet fellesgjeld på kr 182.967,- som fordeles på de 12 seksjonene.

Sameiet

Sameienavn

Negardskroken Sameie

Organisasjonsnummer

925253081

Om sameiet

Eierseksjonen er en del av Negardskroken sameie (org.nr. 925253081), bestående av totalt 12 eierseksjoner. Sameiet hadde et positivt årsresultat i 2025 på kr 113.723,-. De disponible midlene var per 31.12.2025 kr 161.411,- og viser sameiets likviditet.

Lånebetingelser fellesgjeld

Långiver: Sparebank 1 Østlandet

Rentesats per 13.04.2026: 9% (nominell)

Saldo per 13.04.2026: kr 182.967,-

Andel av saldo: ca. kr 15.247,-

Estimert siste termin: 20.06.2029

Regnskap/budsjett

Vi oppfordrer til å sette seg inn i regnskap, budsjett og årsberetning. Dokumentene er tilgjengelig hos meglerforetaket. Det gjøres oppmerksom på at fellesgjeld og felleskostnader kan variere over tid som følge av beslutninger foretatt av styret/ årsmøtet/generalforsamling.

Styregodkjennelse

Det kreves ikke styrets godkjennelse ved overtakelse.

Vedtekter/husordensregler

Vi oppfordrer alle til å sette seg inn i gjeldende vedtekter og husordensregler. Dokumentene følger vedlagt i salgsoppgaven.

Dyrehold

Dyrehold er tillatt iht. sameiets opplysninger.

Forretningsfører

Offentlige forhold

Eiendommens betegnelse

Gårdsnummer 98, bruksnummer 27, seksjonsnummer 4 i Åsnes kommune.

Tinglyste heftelser og rettigheter

På eiendommen er det tinglyst følgende heftelser og rettigheter som følger eiendommens matrikkel ved overskjøting til ny hjemmelshaver:

3418/98/27/4:

01.08.1921 - Dokumentnr: 900162 - Erklæring/avtale. Vi har ikke lyktes med å innhente kopi av denne.

Bestemmelse ang. næringsvirksomhet.

Overført fra: Knr:3418 Gnr:98 Bnr:27

19.07.1938 - Dokumentnr: 1289 - Erklæring/avtale: Drives gartneri og salg av gartneri- og hageprodukter mot at der på eiendommen ikke oppføres husbygninger eller foretas gravninger nærmere sydgrensen mot hovedbølet enn 5 meter fra gjerdet.

Bestemmelser om gartneri- og hageprodukter

Med flere bestemmelser

Overført fra: Knr:3418 Gnr:98 Bnr:27

19.11.1948 - Dokumentnr: 2382 - Erklæring/avtale: Eier av gnr./bnr. 98/27 og 98/10 er enige om regulering av grensen mellom eiendommene.

Grensegangssak

Overført fra: Knr:3418 Gnr:98 Bnr:27

12.02.1972 - Dokumentnr: 453 - Erklæring/avtale: Bestemmelser om telefonledninger/stolper/kabler/grøfter m.v.

Rettighetshaver: Televerket

Overført fra: Knr:3418 Gnr:98 Bnr:27

10.04.1984 - Dokumentnr: 1287 - Best. om vann/kloakkledn. i Gamlevegen og over d.e.

Med flere bestemmelser

Overført fra: Knr:3418 Gnr:98 Bnr:27

20.02.2004 - Dokumentnr: 481 - Erklæring/avtale: Socrates As eier av gnr. 98 bnr. 27 i Åsnes kommune gir nåværende og fremtidige

eiere av eiendommen gnr. 98 bnr. 148 i Åsnes kommune rett til å ha eksisterende vannog kloakkledning over eiendommen, samt adgang til nødvendig reparasjon og ettersyn av ledningene. Eier av gnr. 98 bnr. 27 i Åsnes kommune er pliktig til å ta hensyn til ledningene ved bebyggelse, beplanting og disponering av grunnen, slik at ledningene ikke utsettes for frostskaide eller beskadiges på noen måte. For forvoldt skade og ulempe kan partene kreve erstatning etter skjønn. Socrates As eier av gnr. 98 bnr. 27 i Åsnes kommune gir nåværende og fremtidige eiere av eiendommen gnr. 98 bnr. 148 i Åsnes kommune rett til adkomstvei på følgende betingelser: retten gjelder adkomst på den eksisterende vei fra offentlig vei og frem til tomtegrensen gnr. 98 bnr. 148 i Åsnes kommune.

Eier av gnr. 98 bnr. 27 og gnr. 98 bnr. 148 i Åsnes kommune har solidarisk ansvar for å vedlikeholde, snøbryte og holde adkomstveien i forsvarlig stand.

Bestemmelse om veg

Bestemmelse om vann/kloakkledning

Med flere bestemmelser

Overført fra: Knr:3418 Gnr:98 Bnr:27

07.07.2003 - Dokumentnr: 1564 - Målebrev: Eiendommen "SOLSTAD" med Gnr.98 Bnr.27 fikk tillagt et areal på 615 m2 fra eiendommen med Gnr. 95 Bnr. 17 under kartforretningen. Denne justeringen er i tråd med godkjent reguleringsplan over området.

Overført fra: Knr:3418 Gnr:98 Bnr:27

Det er tinglyst seksjonering den 03.03.2004 med dokumentnr: 581

Opprettet seksjoner:

Snr: 4

Formål: Bolig

Sameiebrøk: 97/1046

Ferdigattest/brukstillatelse

Det ble utstedt ferdigattest for nybygg 12 leiligheter med anlegg og for garasjeanlegg i 2003.

Det er mottatt byggetegninger fra kommunen av 8-mannsboligene og garasjeanlegget. Innholdet i disse er i samsvar med dagens bruk.

Vei, vann og avløp

Adkomst til sameiets eiendom fra privat vei. Det er ikke kjent med at det er opprettet eller tinglyst avtale om veirett.

Sameiets bygningsmasse er tilknyttet offentlig vann- og avløpsnett.

Regulerings- og arealplaner

Eiendommen omfattes av reguleringsplan for Flisa del 6, fra 1987. Reguleringsformål for eiendommen er gartneri og annen veigrunn.

Eiendommen omfattes av reguleringsplan for Flisa del 6 gnr. 98/bnr. 27, fra 2003. Reguleringsformål er boliger og annet spesialområde.

Eiendommen omfattes av reguleringsplan under arbeid for områderegulering Flisa - riksveg 2. Det er per salgsoppgavedato ikke kjent hvordan dette planarbeidet medfører endringer for eiendommen.

Eiendommen omfattes av kommuneplan for Åsnes kommune (2019-2030), hvor eiendommen er avsatt/utnyttet til boligbebyggelse og for bestemmelsesområde Flisa sentrum (miljøkvalitet, estetikk, natur, landskap og grønnstruktur). Eiendommen omfattes av hensynssone H210_69 rød sone for støy iht. T-1442 og H220_41 gul sone for støy iht. T-1442.

Eiendommen omfattes av kommunedelplan under arbeid for kulturminner og kulturmiljø. Det er per salgsoppgavedato ikke kjent med at dette planarbeidet medfører endringer for eiendommen.

Adgang til utleie

På generelt grunnlag er det tillatt å leie ut egen bolig eller del av egen bolig, så lenge formålet med utleien er i samsvar med godkjent bruk av gjeldende leieobjekt og/eller areal. Det er begrensninger ved korttidsutleie av eierseksjoner, jf. eierseksjonslovens § 24.

Sameiet tillater fremleie, men NAV-garanti aksepteres ikke.

Legalpant

De andre sameierne har panterett i seksjonen for krav mot sameieren som følger av sameieforholdet. Pantekravet kan ikke overstige et beløp som for hver bruksenhet svarer til 2 G (folketrygdens grunnbeløp). Kommunen har legalpant i eiendommen for forfalte krav på eiendomsskatt, og kommunale avgifter/gebyrer.

Konsesjon

Erverv av seksjonen er konsesjonsfritt, men eierseksjonsloven setter som begrensning at man ikke kan kjøpe eller på annen måte erverve flere enn to boligseksjoner i ett og samme eierseksjonssameie.

Kontraktsgrunnlag

Kjøpsbetingelser

Eiendommen skal overleveres til kjøper i tråd med det som er avtalt. Det er viktig at kjøper setter seg grundig inn i alle salgsdokumentene, herunder salgsoppgave, tilstandsrapport og selgers egenerklæring. Kjøper anses kjent med forhold som er tydelig beskrevet i salgsdokumentene. Forhold som er beskrevet i salgsdokumentene kan ikke påberopes som mangler. Dette gjelder uavhengig av om kjøper har lest dokumentene. Alle interessenter oppfordres til å undersøke eiendommen nøye, gjerne sammen med fagkyndig, før bud inngis. Kjøper som velger å kjøpe usett, kan som hovedregel ikke gjøre gjeldende som mangel noe kjøper burde blitt kjent med ved undersøkelse av eiendommen, eller som er tydelig beskrevet i salgsdokumentene. Hvis noe trenger avklaring, anbefaler vi at kjøper rådfører seg med eiendomsmegler eller en fagkyndig før det legges inn bud.

Kjøper har krav på at eiendommen er i henhold til avtalen. Hvis det ikke er avtalt noe særskilt, kan eiendommen ha en mangel dersom den ikke er slik kjøper må kunne forvente ut ifra blant annet boligens alder, type og synlige tilstand. Det samme gjelder hvis det er holdt tilbake eller gitt uriktige opplysninger om eiendommen som ikke er rettet i tide på en tydelig måte, og man må gå ut fra at opplysningen har virket inn på avtalen. En bolig som har blitt brukt i en viss tid, har vanligvis blitt utsatt for slitasje, og skader kan ha oppstått. Slik bruksslitasje må kjøper regne med, og det kan avdekkes enkelte forhold etter overtakelse som gjør utbedringer nødvendig. Normal slitasje og skader som trenger utbedring, er innenfor hva kjøper må forvente, og vil ikke utgjøre en mangel.

Boligen kan også ha en mangel hvis opplyst areal avviker fra faktisk størrelse. Avviket må være minst 2 prosent, og minst 1 kvadratmeter. Det er likevel ikke en mangel dersom selger godtgjør at kjøperen ikke la vekt på opplysningen, jf. avhendingsloven § 3-3 (2).

Ved beregning av et eventuelt prisavslag eller erstatning, må kjøper selv dekke tap/kostnader opp til et beløp på kr 10 000 (egenandel). Egenandel kommer først på tale når det er konstatert mangel ved eiendommen.

Hvis kjøper ikke er forbruker, selges eiendommen "som den er", og selgers ansvar er da begrenset, jf. avhl. § 3-9, første ledd 2. pkt. Avhl. § 3-3 (2) fravikes, og hvorvidt et innendørs arealavvik karakteriseres som en mangel vurderes etter avhl. § 3-8. Informasjon om kjøpers undersøkelsesplikt, herunder oppfordringen om å undersøke eiendommen nøye, gjelder også for kjøpere som ikke anses som forbrukere. Med forbrukerkjøp menes kjøp av eiendom når kjøperen er en fysisk person som ikke hovedsakelig handler som ledd i næringsvirksomhet.

Overtakelse

Overtakelse etter avtale med selger. Dersom budgiver har ønske/krav knyttet til overtakelsestidspunkt, skal dette angis i kjøpetilbudet.

Budgivning

Budgivning i forbrukerforhold

Budgivere oppfordres til å legge inn bud elektronisk. Dette gjøres på eiendommens hjemmeside på aktiv.no, ved å bruke «Gi bud»-knappen. Ved elektronisk budgivning, samtykker budgiver til elektronisk kommunikasjon. Eiendomsmegler skal legge til rette for en forsvarlig avvikling av budrunden og kan ikke videreformidle bud med en kortere akseptfrist enn kl. 12.00 første virkedag etter siste annonserte visning. Etter klokken 11:30 anbefaler vi akseptfrist på minimum 30 minutter. Bud bør legges inn i god tid før konkurrerende buds akseptfrist utløper. Megler kan ikke formidle bud med forbehold om at budet, eller forbehold i budet (hjemmelige bud/hjemmelige forbehold), skal holdes skjult for andre budgivere og interessenter.

For øvrig henvises til forbrukerinformasjon om budgivning i salgsoppgaven. Oppdragsgiver er oppfordret til å ikke ta imot bud direkte fra budgiver, men å henvise budgiver videre til megler. Som kjøper vil du få forelagt kopi av budjournal. Alle bud vil bli gjort kjent for kjøper og selger i handelen. Øvrige budgivere kan be om å få en kopi av budjournal i anonymisert form.

Budgivning utenfor forbrukerforhold

Budgivere oppfordres til å legge inn bud elektronisk. Dette gjøres på eiendommens hjemmeside på aktiv.no, ved å bruke «Gi bud»-knappen. Ved elektronisk budgivning, samtykker budgiver til elektronisk kommunikasjon. Det anbefales at hvert bud har en akseptfrist som muliggjør en forsvarlig avvikling av budrunden. Vi anbefaler minimum 30 minutter akseptfrist. Oppdragsgiver er oppfordret til å ikke ta imot bud direkte fra budgiver, men å henvise budgiver videre til megler. Megler kan ikke formidle bud med forbehold om at budet, eller forbehold i budet (hemmelige bud/hemmelige forbehold), skal holdes skjult for andre budgivere og interessenter.

Opplysningene i salgsoppgaven er godkjent av selger. Alle interessenter oppfordres imidlertid til grundig besiktigelse av eiendommen, gjerne sammen med fagmann før bud inngis.

Etter aksept av bud, vil eiendommens salgssum bli meddelt de som ev. måtte etterspørre denne. Eiendommens salgssum vil bli offentlig tilgjengelig ved overføring av hjemmel.

Betalingsbetingelser

Med mindre annet er avtalt forutsettes det at kjøpesum inkludert omkostninger er innbetalt og disponibelt på meglerforetakets klientkonto innen overtakelse. Kjøpesummen skal innbetales fra norsk finansinstitusjon og/eller fra kjøpers egen konto i norsk finansinstitusjon.

Hvitvaskingsreglene

Megler har plikt til å gjennomføre kundetiltak. Hvis kjøper ikke bidrar til at megler får gjennomført kundetiltak og dette fører til at transaksjonen ikke kan gjennomføres eller blir forsinket, misligholder kjøper avtalen. Etter 30 dager er misligholdet vesentlig. Dette gir selger rett til å heve og gjennomføre deknings salg for kjøpers regning.

Personopplysninger

Personopplysninger blir behandlet i samsvar med personopplysningsloven.

Boligselgerforsikring

Selger har tegnet boligselgerforsikring som dekker selgers ansvar etter avhendingsloven begrenset oppad til 14 millioner kroner. I den forbindelse har selger utarbeidet en egenerklæring som kjøper bør gjøre seg kjent med før budgivning.

Boligkjøperforsikring

Vedlagt i salgsoppgraden følger informasjon om Boligkjøperforsikring og Advokatforsikring for boligeiere fra HELP Forsikring AS. Boligkjøperforsikring er en rettshjelpsforsikring som gir trygghet og profesjonell juridisk hjelp dersom det oppdages uventede feil eller mangler ved boligen de neste fem årene.

Boligkjøperforsikring + Advokatforsikring for boligeiere har samme dekning som boligkjøperforsikring, med tillegg av fullverdig advokathjelp på viktige rettsområder i privatlivet. Les mer om begge forsikringene i vedlagt materiell eller på help.no. Det gjøres oppmerksom på at boligkjøperforsikring kun kan tegnes av forbruker.

Meglerforetaket mottar kr 5 600/5 600/5 900 i kostnadsgodtgjørelse, avhengig av boligtype, samt et tillegg på kr 1 000 ved salg av Advokatforsikring for boligeiere.

Meglere vederlag

Det er avtalt en provisjon på 1,9 % av salgssummen, minimum kr 49.000,- ved gjennomføring av salgsoppdraget. I tillegg kommer tilretteleggingsgebyr (kr 15.900,-), visningshonorar (kr 2.500,- per stykk), oppgjørshonorar (kr 6.250,-), betalingsutsettelse (kr 4.750,-), søk eiendomsregister og elektronisk signering (kr 2.190), markedspakke (kr 25.000,-) samt innhenting av opplysninger og tinglysing av sikringsobligasjon (kr 15.500,-). Alle beløp er inklusive mva. Meglerforetaket har ikke krav på provisjon og oppgjørshonorar dersom handel ikke kommer i stand i oppdragstiden eller hvis oppdraget sies opp.

Ansvarlig megler

Marielle Skoglund Skybakmoen
Eiendomsmegler/Partner/Salgsleder
Marielle.Skybakmoen@aktiv.no
Tlf: 954 34 787

Ansvarlig megler bistås av

Marielle Skoglund Skybakmoen
Eiendomsmegler/Partner/Salgsleder
Marielle.Skybakmoen@aktiv.no
Tlf: 954 34 787

Vilde Lindhjem Stokke
Eiendomsmegler
vilde.lindhjem.stokke@aktiv.no
Tlf: 993 33 138

Oppdragstaker

Aktiv Eiendomsmegling Solør AS, organisasjonsnummer 926645609
Kaffegata 9, 2270 Flisa

Salgsoppgavedato

24.04.2026



Velkommen til Negardsvegen 39 og denne fine 3-roms leiligheten i sentrum!



8-mannsboligen er fra 2003 og fremstår godt ivaretatt.

Asfaltert gårdsplass og plen for øvrig.





Felles inngangsparti på bakkeplan.

Trapperom med tretrapp tar deg opp til leiligheten. Tett entrédør og god plass rundt.

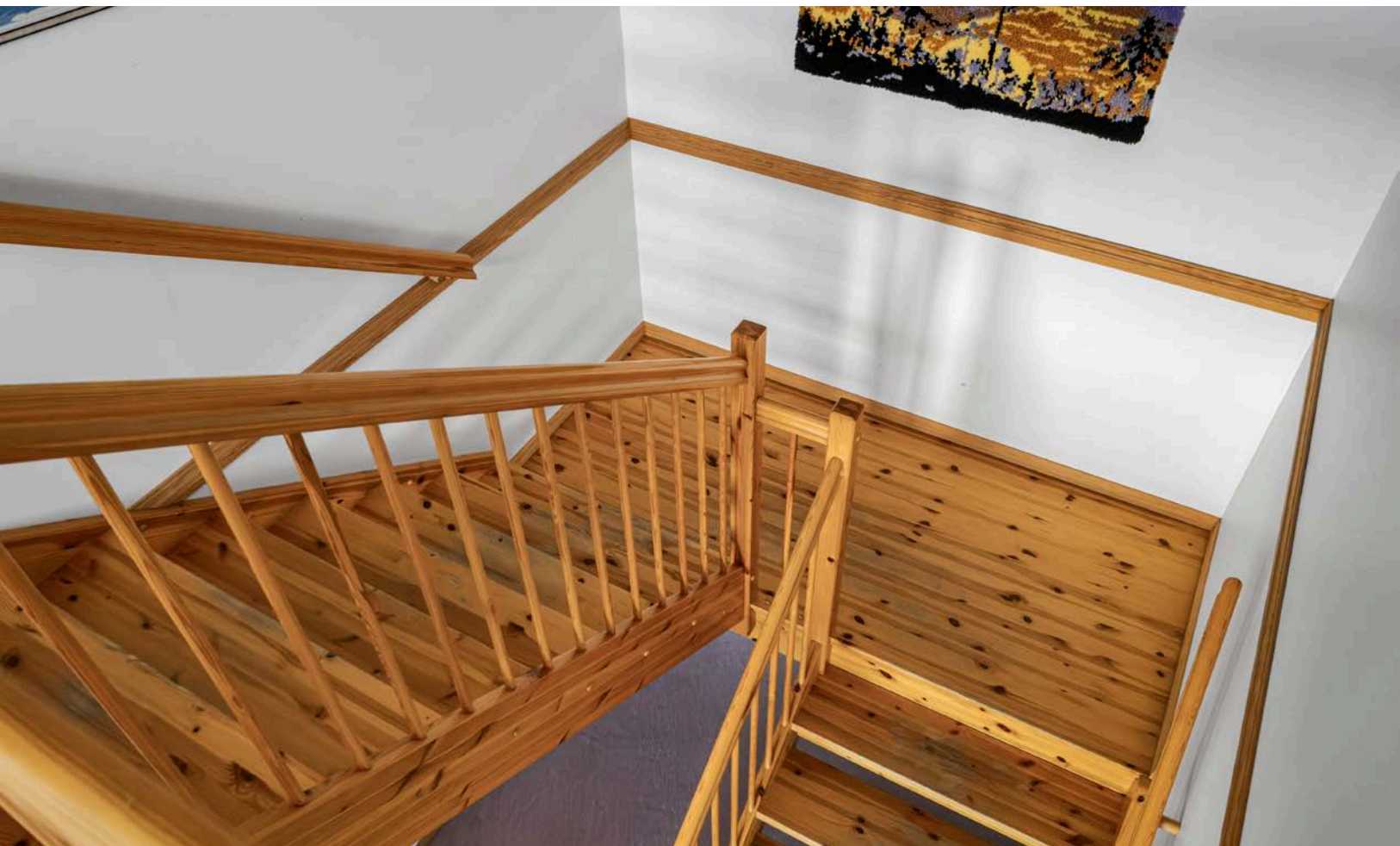



Entréen har praktisk plass til klær og sko.

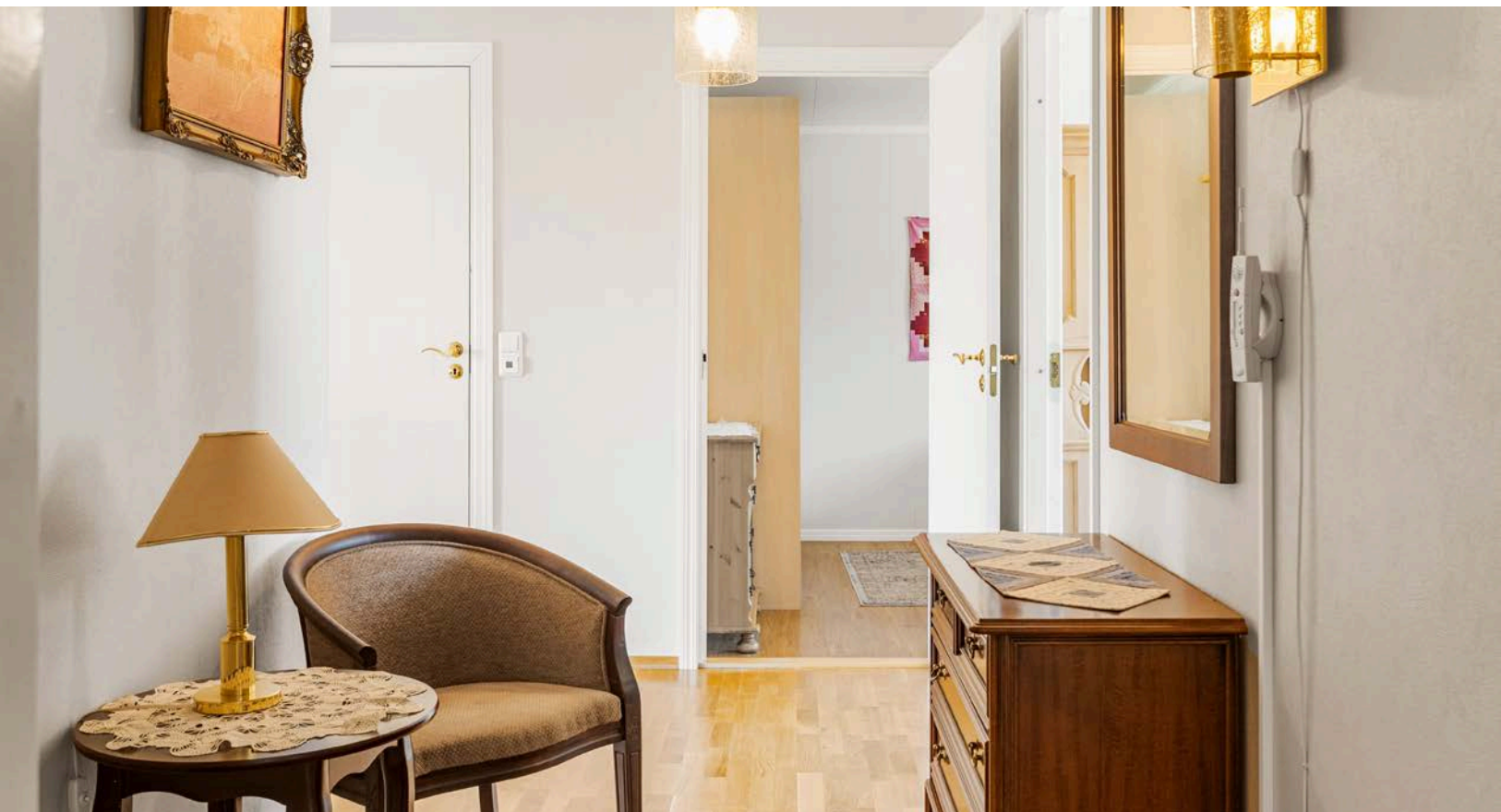

Gang med plass til oppbevaring eller det du måtte ønske.





Stuen er lysmalt og har parkettgulv som strekker seg gjennom samtlige rom.



Koselig peis med fin plassering i stuen.





I stuen er det god plass til sofagruppe. Plassbygd bokhylle av nyere dato.



Fint lysinnslipp er det også.



Åpen løsning mellom stue og spiseområde gir en sosial atmosfære.

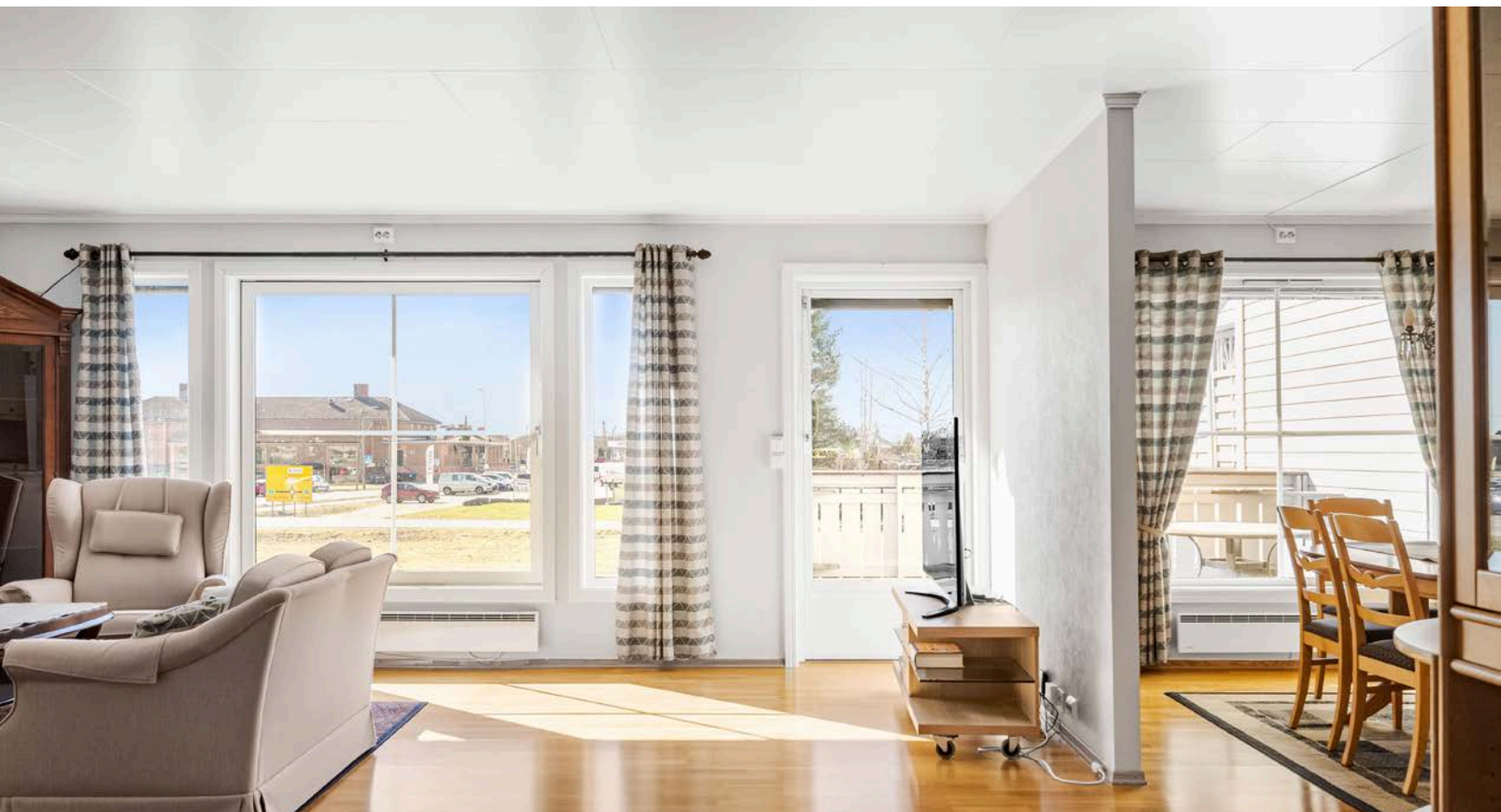

Utgang til balkongen fra stuen.



Balkong med tregulv og gode solforhold.

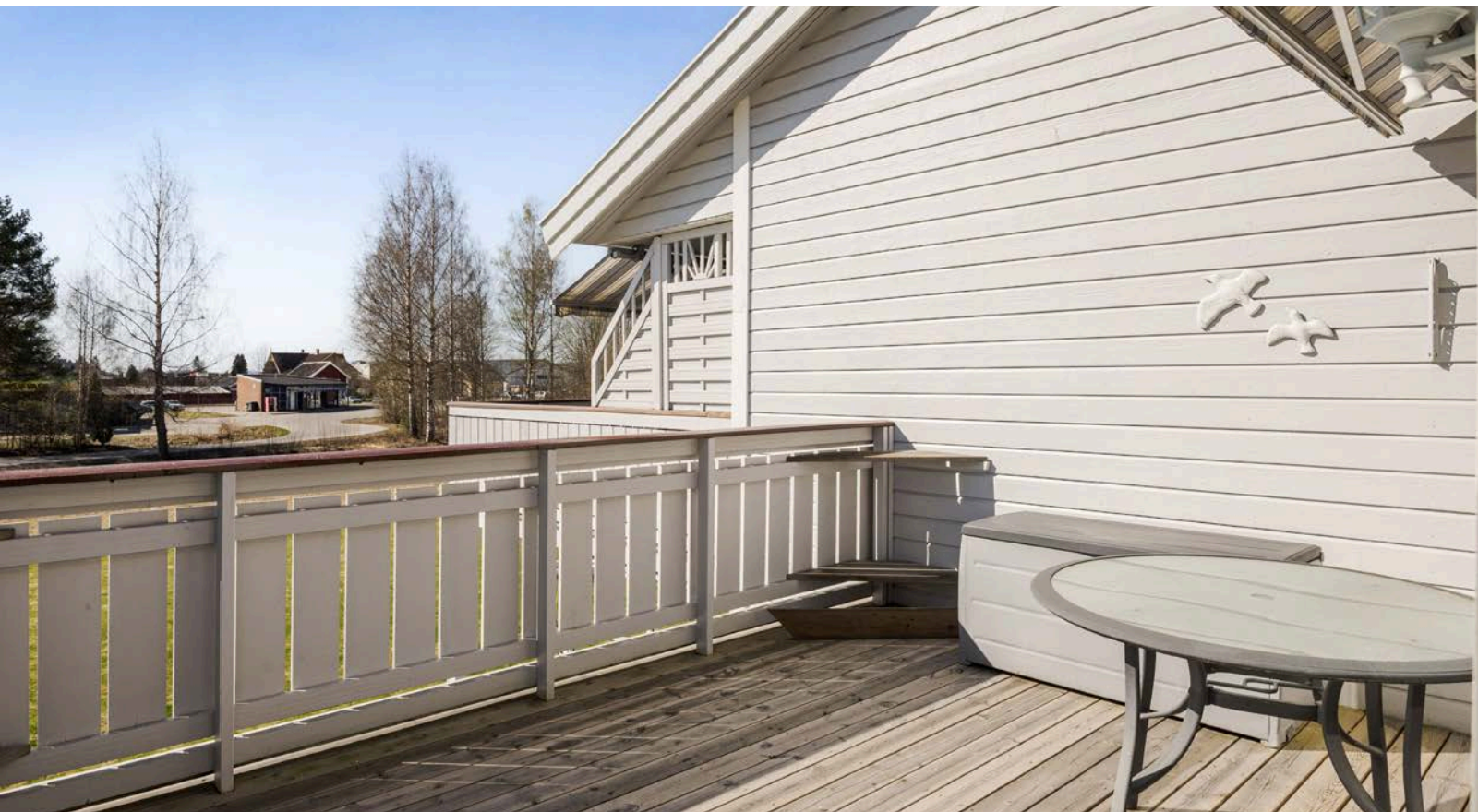

God plass til utemøbler og blomster for å skape en hyggelig uteplass.



Balkongen gir utsikt til nærliggende grøntarealer og sentrum.



Spiseplass i tilknytning til kjøkkenet.



Her kan du ha besøk og nyte god måltider.



Kjøkkenet har profilerte fronter, laminerte benkeplater og oppvaskkum i rustfritt stål.



Kjøkkenventilatoren har avtrekk direkte ut og avsatt plass til frittstående hvitevarer.



Hovedsoverommet har panelte vegger og plass til dobbeltseng.



Oppvarming med panelovn.



Garderobeskap med skyvedører gir praktisk oppbevaringsplass.



Det andre soverommet er i byggetegningene egentlig to soverom. Så her er det muligheter om man ønsker.

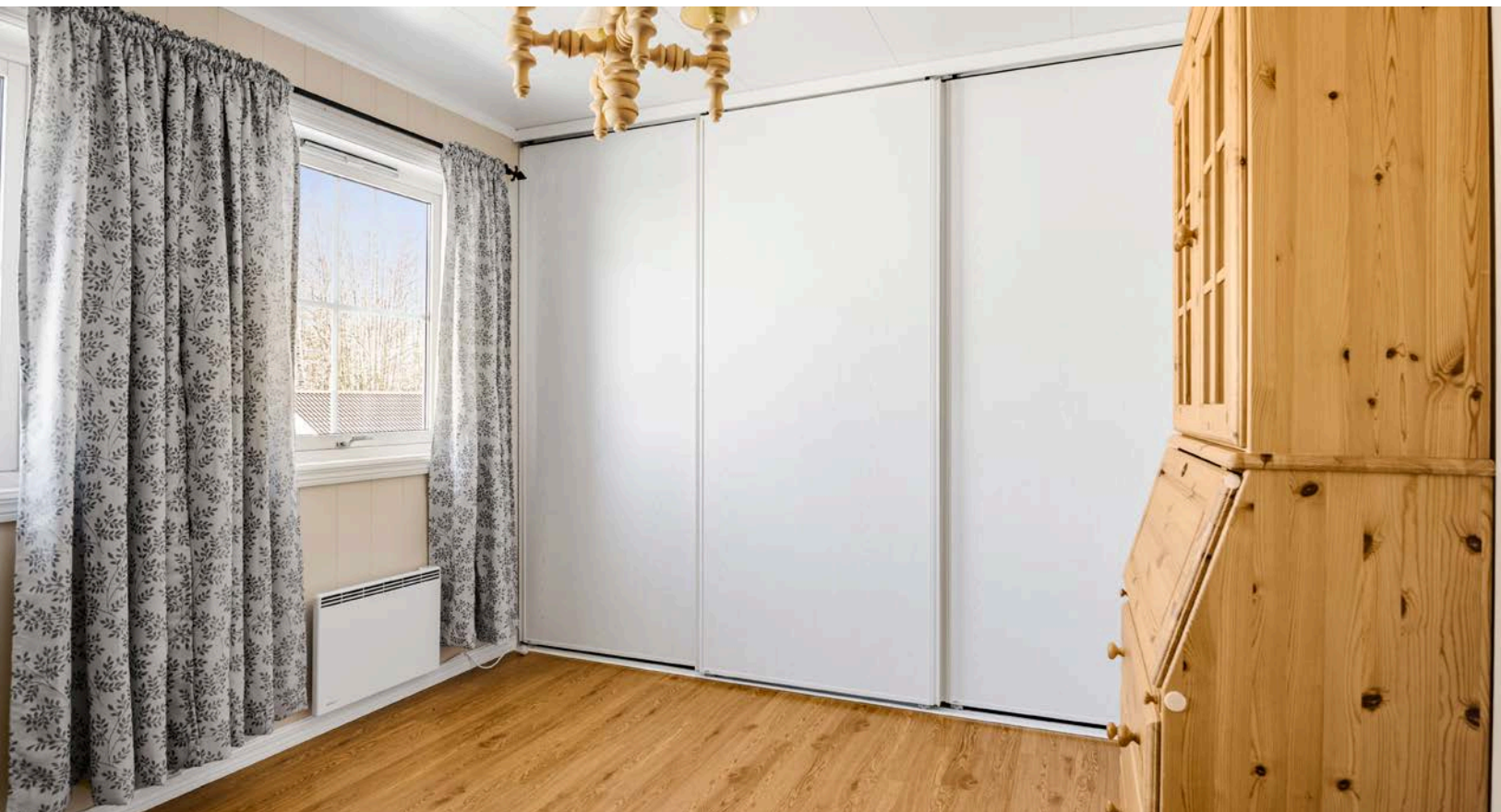

Skyvedørgarderobe gir praktisk oppbevaringsplass i rommet.

Badet har varmekabler i gulv og flislagte overflater. Åpen dusjløsning med glassdører mot rommet og gulvstående toalett. Servantinnredning med god skaplass.







Tomten er på ca. 3 862,6 m² og har utsikt mot sentrum.



Garasjeanlegg fra 2003 hvor leiligheten disponerer en plass med bod i bakkant.



Plantegning



Plantegningen er en ikke målbar illustrasjon og avvik kan forekomme.

Plantegningen er ikke i målestokk og noe avvik kan forekomme.
Megler/selger tar ikke ansvar for evt. feil.

Vedlegg

Tilstandsrapport

 Boligbygg med flere boenheter

 Negardsvegen 39 , 2270 FLISA

 ÅSNES kommune

 gnr. 98, bnr. 27, snr. 4

Sum areal alle bygg: BRA: 111 m² BRA-i: 94 m²



Befaringsdato: 17.04.2026

Rapportdato: 23.04.2026

Oppdragsnr.: 20580-1895

Eiendomsverdi ref nr: IJ7229

Autorisert foretak: Øystein Opås Takstforretning AS

Sertifisert Takstingeniør: Anders Austad



ØYSTEIN OPÅS
TAKSTFORRETNING AS



Tilstandsrapporten er gyldig ett år fra rapportdato. Oppstår det skader eller skjer det endringer på eiendommen, bør du som selger be om en oppdatert tilstandsrapport.

Øystein Opås Takstforretning AS

Øystein Opås Takstforretning er ett selvstendig takseringsfirma som holder til på Kirkenær i Solør. Øystein Opås Takstforretning har fire ansatte og utfører alle typer takseringsoppdrag. Firmaet har eksistert siden 1983, først som personlig selskap, senere som aksjeselskap. Vi har lang erfaring og bred kunnskap innen verditaksering av alle typer eiendommer, tilstandsvurdering, skjønnsaker og skadetaksering.

De fleste av våre oppdrag er i mellom Hamar og Oslo, men vi tar også på oss oppdrag utenfor dette området.



Rapportansvarlig

Anders Austad

Anders Austad
Uavhengig Takstingeniør
anders@opastakst.no
414 57 859



ØYSTEIN OPÅS
TAKSTFORRETNING AS

Dette trenger du å vite om tilstandsrapporten



Hva er en tilstandsrapport?

En tilstandsrapport beskriver synlige skader/avvik eller tegn på skader/avvik på boligen. Rapporten fremhever vanligvis ikke positive egenskaper ved boligen.



Hva vurderer en bygningsakkyndig?

Den bygningsakkyndige vurderer boligen ut fra hva man kan forvente av en bygning av samme alder og type. Vurderingen gjøres som regel mot hvordan det var vanlig å bygge og regler som gjaldt da boligen ble oppført (søknadstidspunktet). Forhold som er vanlige for bygningens alder, slik som slitasje etter normal bruk regnes ikke som avvik.



Hva inneholder tilstandsrapporten?

Den bygningsakkyndige undersøker rom og bygningsdeler slik det kommer frem av [Forskrift til avhendingsloven](#). Tilstandsrapporten inneholder bare avvik som den bygningsakkyndige kan se eller kontrollere med enkle hjelpemidler. Det gjøres ikke nærmere undersøkelser slik som åpning av vegger eller andre bygningsdeler. I vegg mot våtrom og rom under terreng kan det borres et hull for å gjøre enkle undersøkelser slik som fuktøk.

Når du kjøper en brukt bolig

Når du kjøper en brukt bolig, er det viktig å være oppmerksom på at dette ikke kan sammenlignes med å kjøpe en ny bolig. Måten boligen ble bygget på kan være annerledes enn i dag. Bygninger svekkes over tid, og utsettes for slitasje blant annet på grunn av bruk og vær og vind. Mange boliger fornyes helt eller delvis, noen i flere omganger, eller det oppføres tilbygg. Særlig for boliger som er pusset opp eller endret, er det viktig å merke seg at fornyelse av overflater ikke nødvendigvis betyr at bygningsdeler under er forbedret.

Vurdering mot byggeregler

Den bygningsakkyndige vil vurdere boligen mot hvordan det var vanlig å bygge og regler som gjaldt på søknadstidspunktet. Den bygningsakkyndige ser etter avvik som har betydning for og som reduserer boligens funksjon og verdi, og som kommer frem av forskrift til avhendingslova.

Tilstandsrapporten beskriver ikke hele boligen

BYGNINGSSAKKYNDIGE SER FOR EKSEMPEL IKKE PÅ

• vanlig slitasje og normal vedlikeholdstilstand • bagatellmessige forhold som ikke påvirker bygningens bruk eller verdi vesentlig • skjulte installasjoner • installasjoner utenfor bygningen • full funksjonstesting av el- og VVS-installasjoner • geologiske forhold og bygningens plassering på grunnen • bygningens planløsning • bygningens innredning • løssøre slik som hvitevarer • utendørs svømmebasseng og pumpeanlegg • bygningens estetikk og arkitektur • bygningens lovlighet (bortsett fra bruksendringer, brannceller og forhold som åpenbart kan påvirke helse, miljø og sikkerhet) • fellesarealer (med mindre boligeier har vedlikeholdsplikt for fellesarealer og dette er kjent for bygningsakkyndig, eller fellesarealet har en særlig tilknytning til boligen).

© iVerdi 2023

Malen til denne rapporten, inkludert standardtekstene fra Verdi er vernet etter åndsverkloven og kan kun benyttes av av kunder hos iVerdi. For andre aktører er eksemplarframstilling av malen og standardtekster, som utskrift og annen kopiering til bruk som grunnlag for tilsvarende rapporter, bare tillatt når det er hjemlet i lov (kopiering til privat bruk, sitat o.l.) eller avtale med iVerdi ([Hjem-iVerdi](#)).

Utnyttelse i strid med lov eller avtale kan medføre erstatnings- og straffeansvar.

Dette trenger du å vite om tilstandsrapporten

Tilstanden vurderes med ulike tilstandsgrader

Tilstanden gir uttrykk for en gitt forventet tilstand, blant annet vurdert ut fra alder og normal bruk. Ved Tilstandsgrad 0 (TG0) og Tilstandsgrad 1 (TG1) gir den bygningsakkyndige normalt ingen begrunnelse for valg av tilstandsgrad. Grunnen er at bygningen eller bygningsdelen da bare har normal slitasje. Ved skjulte konstruksjoner kan alder alene avgjøre tilstandsgrad. Når bygningsakkyndige anbefaler tiltak, for eksempel utbedringer, må brukeren av rapporten vurdere om tiltakene er nødvendige og lønnsomme.

Når den bygningsakkyndige velger tilstandsgrad, baseres vurderingen på faste kriterier som følger av gjeldende bransjestandard for Teknisk tilstandsanalyse ved omsetning av bolig og Forskrift til avhendingslova.



TILSTANDSGRAD 0, TG0: INGEN AVVIK

Bygningsdelen skal være tilnærmet ny, ikke vise tegn på slitasje og det skal være lagt frem dokumentasjon på faglig god utførelse. Det er ingen merknader til delen.



TILSTANDSGRAD 1, TG1: MINDRE AVVIK

Bygningsdelen skal bare ha normal slitasje, og straktiltak skal ikke anses som nødvendig. Graden kan også brukes når delen er ny, men der dokumentasjon på faglig god utførelse mangler.



TILSTANDSGRAD 2, TG2: VESENTLIGE AVVIK OG MINDRE AVVIK SOM ETTER NS 3600 GIR TG 2

Bygningsdelen skal enten ha feil utførelse, en skade eller symptomer på skade, sterk slitasje eller nedsatt funksjon. Graden gis når bygningsdelen trenger vedlikehold eller tiltak i nær fremtid. Graden skal også brukes når delen er gammel og det er grunn til å varsle om faren for skader på grunn av alderen, eller når det er grunn til å overvåke delen spesielt på grunn av fare for større skader eller følgeskader.



TILSTANDSGRAD 3, TG3: STORE ELLER ALVORLIGE AVVIK

Denne tilstandsgraden brukes ved kraftige tegn på forhold som man må regne med trenger utbedring straks eller innen kort tid. Det er påvist funksjonssvikt eller sammenbrudd.



IKKE UNDERSØKT/IKKE TILGJENGELIG FOR UNDERSØKELSE

Det kan være avvik/skader som ikke er avdekket.

Informasjon om utbedringskostnader

Utbedringskostnadene i rapporten er sjablongmessige anslag basert på observerte forhold som feil, skader eller uregelmessigheter, samt foreslåtte tiltak. Disse anslagene er veiledende, angis i fem intervaller, er basert på generelle erfaringstall, og må ikke forveksles med konkrete pristilbud fra håndverkere eller entreprenører. Faktiske kostnader kan variere betydelig, avhengig av individuelle valg, materialpriser og markedsforhold. For å få en nøyaktig vurdering av utbedringskostnadene anbefales ytterligere undersøkelser og innhenting av flere pristilbud fra kvalifiserte fagfolk. Slike anslag gis for TG3, der dette er mulig.



Tiltak under kr 20 000



Tiltak mellom kr 20 000 – 100 000



Tiltak mellom kr 100 000 – 200 000



Tiltak mellom kr 200 000 – 500 000



Tiltak over kr 500 000

Beskrivelse av eiendommen

Boligbygg med flere boenheter - Byggeår: 2004

UTVENDIG

[Gå til side](#)

Takkonstruksjon av takstoler. Kaldt loft som er isolert med mineralull. Naturlig ventilering.

Vinduer med isolerglass fra byggeår.

Tett entredør og balkongdør med isolerglass fra byggeår.

Balkong bygget av trekonstruksjoner.

INNVENDIG

[Gå til side](#)

Innvendige overflater med laminat og parkett på gulv, tapet og plater på vegger og takesplater i himlinger.

Gulvkonstruksjon av tre, ukjent med oppbygging og isolering.

Pipe av elementer. Peis med innsats.

Formpressede dører med speilfronter.

VÅTROM

[Gå til side](#)

Bad

Bad er bygget når TEK 97 var gjeldende teknisk forskrift. Fliser på vegger og takesplater i himling. Misfarging rundt ventil i himling. Fliser på gulv. Varmekabler i gulv. Første del av gulv har ett svakt fall mot dør (bort fra sluk). Varierende fallforhold på ca. 1:100 siste del inn mot dusj. Fall på gulv på under 1:50 i dusj. Sluk av plast. Det kan delvis ses mansjett i tilslutning til klemring på sluk, utover dette er utførelse av membran ukjent. Åpen dusjløsning med glassdører mot rommet, servantinnredning og toalett. Avtrekk fra sentral vifte. Tilluft under dør.

KJØKKEN

[Gå til side](#)

Kjøkkeninnredning med profilerte fronter, laminerte benkeplater og vask i rustfritt stål. Løsning med avsatt plass til hvitevarer. Det er kjøkkenventilator med avtrekk ut.

TEKNISKE INSTALLASJONER

[Gå til side](#)

Vanninntak og stoppekran på teknisk rom. Vannrør av plast (rør i rør). Fordelerskap for vannrør på teknisk rom.

Avløpsrør av plast. Stakepunkt er ikke observert.

Avtrekk med sentral vifte fra kjøkken, bad og teknisk rom. Naturlig ventilering med vindsventiler i øvrige rom.

Sentralstøvsuger fra byggeår.

Varmtvannsbereider med kapasitet på ca. 200 liter fra bygger. Koblet til strøm med stikkontakt.

Skjult elektrisk anlegg fra byggeår. Sikringskap med automatsikringer og en jordfeilsbryter.

Arealer

[Gå til side](#)

Forutsetninger og vedlegg

[Gå til side](#)

Lovlighet

[Gå til side](#)

Boligbygg med flere boenheter

- Det foreligger godkjente og byggemeldte tegninger, som stemmer med dagens bruk

Felles garasjeanlegg

- Det foreligger godkjente og byggemeldte tegninger, som stemmer med dagens bruk

Sammendrag av boligens tilstand

Fordeling av tilstandsgrader

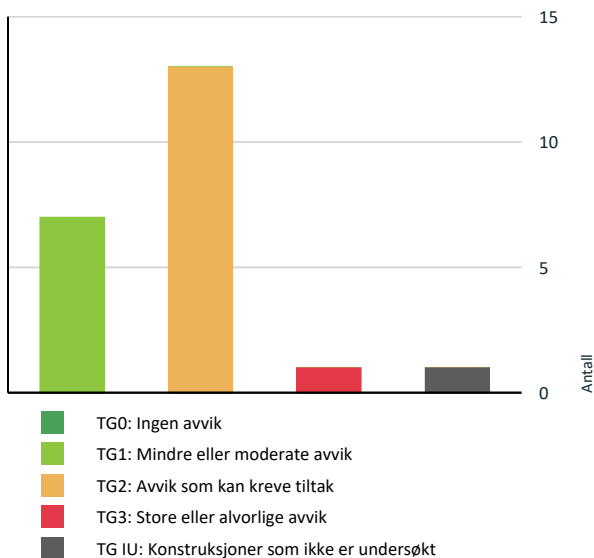

Vil du vite mer om tilstandsgrader? Se side 4.

Anslag på utbedringskostnad

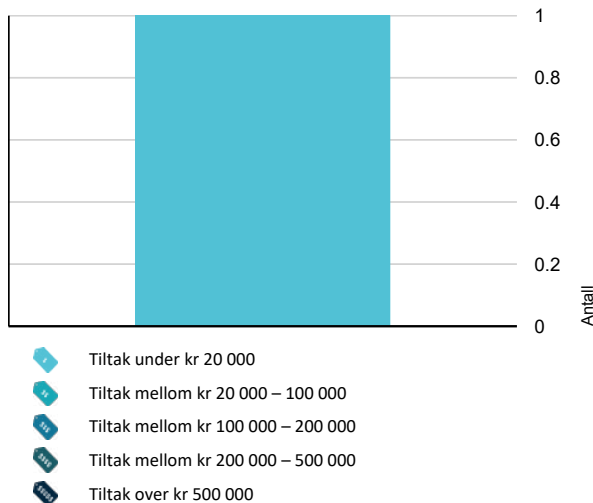

Hva er anslag på utbedringskostnad? Se side 4.

Spesielt for dette oppdraget/rapporten

Boligen er innvendig befart. Tilstandsrapporten garanterer ikke at det ikke finnes skjulte feil eller mangler i bygningene. Rapporten redegjør for hva som er kontrollert og de fremkomne avvik. Det er av undertegnede ikke gjort inngrep i noen konstruksjoner. Skjulte konstruksjoner er vurdert ut i fra normale byggemetoder på tidspunktet samt dens forventede levetid og gitte opplysninger. For vurdering av forventet levetid/brukstid er det gjort skjønnsmessige vurderinger. Der hvor en bygningsdel eller installasjon har passert halvparten av forventet brukstid settes TG 2, bygningsdelen/installasjonen er da inne i en periode hvor sviktende funksjon eller behov for tiltak kan forekomme.

Måling av fall og helning på dekker er gjort med laser og tommestokk. Modernitet hensynstas ikke ved fastsetting av tilstandsgrad.

For kontroll av om det er bom i fliser gjøres det stikkprøver. Tilstand på hvitevarer vurderes ikke.

Potensielle kjøpere anbefales å samarbeide med bygningskyndig før budgivning både med befaring og med tolkning og forståelse av dette dokument for å ivareta sin undersøkelsesplikt og sikre rett forståelse av kvaliteten på objektet.

Geologiske forhold er ikke kontrollert.

Tomteareal er hentet fra Kartverket og det tas forbehold om at denne informasjonen er korrekt.

Oppsummering av avvik

Vil du vite mer? Se på rommet eller bygningsdelen senere i rapporten.

Boligbygg med flere boenheter

TG 3 STORE ELLER ALVORLIGE AVVIK

! Våtrom > Etasje > Bad > Overflater Gulv [Gå til side](#)

TG IU KONSTRUKSJONER SOM IKKE ER UNDERSØKT

! Våtrom > Etasje > Bad > Tilliggende konstruksjoner våtrom [Gå til side](#)

TG 2 AVVIK SOM KAN KREVE TILTAK

! Utvendig > Vinduer [Gå til side](#)

! Utvendig > Dører [Gå til side](#)

! Utvendig > Balkonger, terrasser og rom under balkonger [Gå til side](#)

! Utvendig > Andre utvendige forhold [Gå til side](#)

! Innvendig > Overflater [Gå til side](#)



! Innvendig > Pipe og ildsted [Gå til side](#)

Sammendrag av boligens tilstand

-  Tekniske installasjoner > Vannledninger [Gå til side](#)
-  Tekniske installasjoner > Ventilasjon [Gå til side](#)
-  Tekniske installasjoner > Andre VVS-installasjoner [Gå til side](#)
-  Tekniske installasjoner > Varmtvannstank [Gå til side](#)
-  Våtrom > Etasje > Bad > Sluk, membran og tettesjikt [Gå til side](#)
-  Våtrom > Etasje > Bad > Sanitærutstyr og innredning [Gå til side](#)
-  Kjøkken > Etasje > Kjøkken > Avtrekk [Gå til side](#)

HELSE, MILJØ OG SIKKERHET

Forhold som åpenbart kan medføre fare for helse, miljø og sikkerhet

-  Det er ikke foretatt radonmålinger, og bygget er heller [Gå til side](#) ikke utført med radonsperre.
-  Rekkverket på balkong eller terrasse er for lavt i forhold til dagens krav.

Tilstandsrapport

BOLIGBYGG MED FLERE BOENHETER



Byggeår
2004

Anvendelse

Standard

Normal boligstandard.

Vedlikehold

Normalt vedlikeholdt.

Kommentar

UTVENDIG

1 TG 1 Takkonstruksjon/Loft

Punktet må sees i sammenheng med Taktekking

Beskrivelse

Takkonstruksjon av takstoler. Kaldt loft som er isolert med mineralull. Naturlig ventilering. Loft er kun inpisert fra luke.



Oversikt fra loft



Oversikt fra loft.

1 TG 2 Vinduer

Beskrivelse

Vinduer med isolerglass fra byggeår.

Vurdering av avvik:

- Det er avvik:

Vinduer er på ca. halvparten av forventet brukstid.
Noen vinder tar i karm.

Konsekvens/tiltak

- Tiltak:

Justering og tilpasning.

Tilstandsrapport

TG 2 Dører

Beskrivelse

Tett entredør og balkongdør med isolerglass fra byggeår.

Vurdering av avvik:

- Det er avvik:

Dører er på ca. halvparten av forventet brukstid.

Konsekvens/tiltak

- Tiltak:

Det er ikke behov for tiltak.

TG 2 Balkonger, terrasser og rom under balkonger

Beskrivelse

Balkong bygget av trekonstruksjoner.

Vurdering av avvik:

- Det er avvik:

Falming og slitase på overflater.

Konsekvens/tiltak

- Tiltak:

Vedlikehold av overflater.

TG 2 Andre utvendige forhold

Vurdering av avvik:

- Det er ikke utarbeidet Tilstandsanalyserapport, vedlikeholdsplan e.l. for fellesdeler i bygget.

Konsekvens/tiltak

- For å lukke avviket iht. NS 3600.2018 må det utarbeides en Tilstandsanalyserapport/vedlikeholdsplan for fellesdeler i bygget. Da dette er opp til borettslag/sameie å rekvirere er kostnadsestimat ikke satt.

INNSENDIG

TG 2 Overflater

Beskrivelse

Innvendige overflater med laminat og parkett på gulv, tapet og plater på vegger og takesplater i himlinger.

Vurdering av avvik:

- Det er avvik:

Det er synlig innfesting i himling på ett soverom, indikerer at den skjulte innfestingen har løsnet.

Det er noen riper og merker i gulv, noen steder rift i tapet og tapet som løsner i skjøter.

Konsekvens/tiltak

- Tiltak:

Det er ikke nødvendig med tiltak.

Tilstandsrapport



Rift i tapet

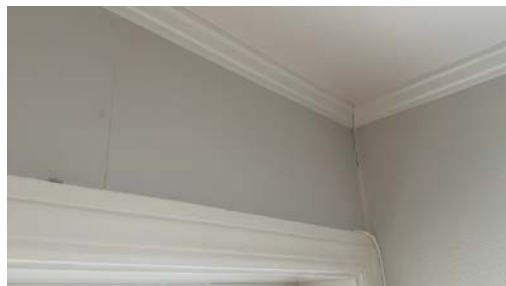

Sprekk i vegg hjørne.



Tapet løsner i skjøt.

TG 1 Etasjeskille/gulv mot grunn

Beskrivelse

Gulvkonstruksjon av tre, ukjent med oppbygging og isolering.
Gulvhøyde er kontrollert i stue og på kjøkken.

TG 2 Pipe og ildsted

Beskrivelse

Pipe av elementer. Peis med innsats.

Vurdering av avvik:

- Det er avvik:

Det er noen sprekker i overganger og sprekk i brannmur.

Konsekvens/tiltak

- Tiltak:

Forsegling av sprekker.

Tilstandsrapport



TG 1 Innvendige dører

Beskrivelse

Formpressede dører med speilfronter.
Normal stand for alder.

VÅTROM

ETASJE > BAD

Generell

Beskrivelse

Bad er bygget når TEK 97 var gjeldende teknisk forskrift.

ETASJE > BAD

TG 1 Overflater vegger og himling

Beskrivelse

Fliser på vegger og takesplater i himling.
Misfarging rundt ventil i himling.

Tilstandsrapport



ETASJE > BAD

TG 3 Overflater Gulv

Beskrivelse

Fliser på gulv. Varmekabler i gulv. Første del av gulv har ett svakt fall mot dør (bort fra sluk). Varierende fallforhold på ca. 1:100 siste del inn mot dusj. Fall på gulv på under 1:50 i dusj.

Vurdering av avvik:

- Det er påvist at høydeforskjell fra topp slukrist til gulv/synlig topp membran ved dørterskel er mindre enn 25 mm.
- Det er påvist avvik i fallforhold til sluk i forhold til krav i forskrift på byggetidspunktet.

Sprekk i en flis i dusj.

Silikon i overgang sprekker opp i dusj.

Konsekvens/tiltak

- Et bad med manglende/reduert fall til sluk blir mindre funksjonelt og sikkert for brukeren. Dette kan medføre stående vann på gulvet, vann som ikke ledes effektivt til sluket, økt risiko for at vann renner ut av rommet og redusert sklisikkerhet på gulvet.

Det er ikke nødvendig med utskifting av flis med sprekk.

Utskifting av silikonfuger som sprekker opp.

Kostnadsestimat: Under 20 000

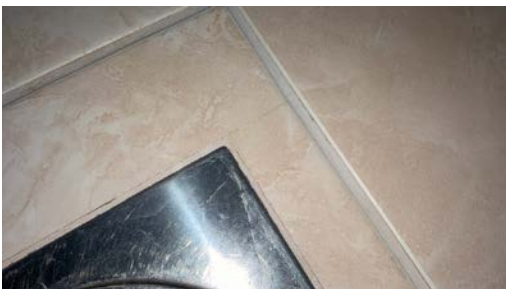

ETASJE > BAD

TG 2 Sluk, membran og tettesjikt

Beskrivelse

Sluk av plast. Det kan delvis ses mansjett i tilslutning til klemring på sluk, utover dette er utførelse av membran ukjent.

Vurdering av avvik:

- Mer enn halvparten av forventet brukstid er passert på membranløsningen.
- Mer enn halvparten av forventet brukstid er passert på slukløsningen.

Rommet nærmer seg forventet brukstid for våtrom.

Utførelse av membran er ukjent og ikke dokumentert.

Konsekvens/tiltak

- Overvåk tilstanden jevnlig. For å få tilstandsgrad 0 eller 1 må tettesjiktet skiftes ut, men tidspunktet for når dette er nødvendig er vanskelig å si noe om.
- Det er viktig å merke seg at levetiden til en membran varierer basert på kvalitet, installasjon og bruk. Eldre membraner kan bli sprø og spreke opp, noe som fører til at de mister sin vanntettende funksjon. Dette kan resultere i vannlekkasjer gjennom vegger og gulv og fuktskader.

Tilstandsrapport



ETASJE > BAD

Sanitærutstyr og innredning

Beskrivelse

Åpen dusjløsning med glassdører mot rommet, servantinnredning og toalett.

Vurdering av avvik:

- Det er avvik:

Innredninger nærmer seg forventet brukstid.

Konsekvens/tiltak

- Tiltak:

Det er foreløpig ikke nødvendig med tiltak.

ETASJE > BAD

Ventilasjon

Beskrivelse

Avtrekk fra sentral vifte. Tilluft under dør.

ETASJE > BAD

Tilliggende konstruksjoner våtrom

Beskrivelse

Hulltaking er ikke foretatt da det ikke er fysisk mulig pga tilliggende konstruksjoner.

Vurdering av avvik:

- Det er pga bygningsmessige hindringer ikke fysisk mulig å foreta hulltaking i vegg bak våtsone.

Konsekvens/tiltak

- TGIU gitt ut ifra manglende mulighet for hulltaking.

KJØKKEN

ETASJE > KJØKKEN

Overflater og innredning

Beskrivelse

Kjøkkeninnredning med profilerte fronter, laminerte benkeplater og vask i rustfritt stål. Løsning med avsatt plass til hvitevarer. Innredning her en normal slitasje for alder. Det mangler en knott/håndtak.

Tilstandsrapport



ETASJE > KJØKKEN

Avtrekk

Beskrivelse

Det er kjøkkenventilator med avtrekk ut.

Vurdering av avvik:

- Det er avvik:

Halvparten av forventet brukstid er passert.

Testet OK.

Konsekvens/tiltak

- Tiltak:

Det er ikke behov for tiltak.

TEKNISKE INSTALLASJONER

Vannledninger

Beskrivelse

Vanninntak og stoppekran på teknisk rom. Vannrør av plast (rør i rør). Fordelerskap for vannrør på teknisk rom.

Vurdering av avvik:

- Det er påvist at eventuelt lekkasjevann fra rør i rør system ikke ledes til sluk eller annen kompensierende løsning.
- Mer enn halvparten av forventet brukstid er passert på innvendige vannledninger.

Rørkurser er ikke merket.

Det er ikke forsegling mellom vannrør og varerør på kjøkken.

Konsekvens/tiltak

- Det bør foretas tiltak på anlegget som sikrer bedre løsning på eventuelt lekkasjevann fra rør i rør system.

Tilstandsrapport



Stoppekran på teknisk rom.



1 TG 1 Avløpsrør

Beskrivelse

Avløpsrør av plast. Stakepunkt er ikke observert.

1 TG 2 Ventilasjon

Beskrivelse

Avtrekk med sentral vifte fra kjøkken, bad og teknisk rom. Naturlig ventilering med vindsventiler i øvrige rom.

Vurdering av avvik:

- Det er avvik:

Vifte nærmer seg forventet brukstid.

Vifte er ikke testet.

Konsekvens/tiltak

- Tiltak:

Testing/igangkjøring av vifte.

1 TG 2 Andre VVS-installasjoner

Beskrivelse

Sentralstøvsuger fra byggeår.

Vurdering av avvik:

- Mer enn halvparten av forventet brukstid på VVS-installasjoner er oppbrukt.

Konsekvens/tiltak

- Det er ikke behov for utbedringstiltak siden VVS-installasjonen(e) fungerer i dag, men ut ifra alder kan skader plutselig oppstå på eldre VVS-installasjoner.

Tilstandsrapport



TG 2 Varmtvannstank

Beskrivelse

Varmtvannsbereder med kapasitet på ca. 200 liter fra bygger. Koblet til strøm med stikkontakt.

Vurdering av avvik:

- Det er ikke påvist tilfredsstillende el-tilkobling av varmtvannstank iht. gjeldende forskrift.
- Det er påvist at varmtvannstank er over 20 år

Konsekvens/tiltak

- Det bør etableres tilfredsstillende el-tilkobling etter gjeldende forskrift.

Elektrisk anlegg

Dette er en forenklet kontroll begrenset til de spørsmål og undersøkelser som forskrift til avhendingslova (tryggere bolighandel) § 2-18 inneholder. Dette kan ikke sammenlignes med en kontroll utført av offentlig myndighet (Det lokale eltilsyn) eller registrert elektrovirksomhet, og en bygningssakkyndig har verken kompetanse eller lov til å foreta en slik kontroll.

Tilstanden er vurdert ut fra den forenklete og begrensede kontrollen som forskriften inneholder. El-anlegget kan ha feil og mangler som en slik forenklet undersøkelse ikke vil avdekke. Vær derfor oppmerksom på denne risikoen, og søk videre veiledning eller få en fullstendig kontroll utført av registrert elektrovirksomhet.

Beskrivelse

Skjult elektrisk anlegg fra byggeår. Sikringsskap med automatsikringer og en jordfeilsbryter.

1. Foreligger det eltilsynsrapport de siste 5 år, og det er ikke foretatt arbeid på anlegget etter denne, utenom retting av eventuelle avvik i eltilsynsrapport (dvs en el-tilsynsrapport uten avvik)?
Nei

Spørsmål til eier

2. Når ble det elektriske anlegget installert eller sist gang totalt rehabilitert (årstall)? Med totalt rehabilitert menes fullstendig utskiftet anlegg fra inntakssikring og videre.
2003
3. Er alle elektriske arbeider/anlegg i boligen utført av en registrert elektroinstallasjonsvirksomhet?
Ukjent
4. Er det elektriske anlegget utført eller er det foretatt tilleggsarbeider på det elektriske anlegget etter 1.1.1999?
Ja
Eksisterer det samsvarserklæring?
Nei
5. Foreligger det kontrollrapport fra offentlig myndighet – Det Lokale Eltilsyn (DLE) eller eventuelt andre tilsvarende kontrollinstanser med avvik som ikke er utbedret eller kontrollen er over 5 år?
Nei
6. Forekommer det ofte at sikringene løses ut?
Ukjent
7. Har det vært brann, brantilløp eller varmgang (for eksempel termiske skader på deksler, kontaktpunkter eller lignende) i boligens elektriske

Tilstandsrapport

anlegg?

Ukjent

Generelt om anlegget

8. Er det tegn til at det har vært termiske skader (tegn på varmgang) på kabler, brytere, downlights, stikkontakter og elektrisk utstyr? Sjekk samtidig tilstanden på elektrisk tilkobling av varmtvannsbereder, jamfør eget punkt under varmtvannstank

Ukjent

9. Er der synlig defekter på kabler eller er disse ikke tilstrekkelig festet?

Ukjent

Inntak og sikringsskap

10. Er det tegn på at kabelinnføringer og hull i inntak og sikringsskap ikke er tette, så langt dette er mulig å sjekke uten å fjerne kapslinger?

Nei

11. Finnes det kursfortegnelse, og er den i samsvar med antall sikringer?

Ja

12. Foreta en helhetsvurdering av det elektriske anlegget, dets alder, allmenne tilstand og fare for liv og helse. Bør det elektriske anlegget ha en utvidet el-kontroll?

Ja Undertegnede er ikke el-taksmann og det elektriske anlegget er ikke kontrollert. Det anbefales innhenting av en utvidet el-kontroll utført av autorisert foretak.



FORHOLD SOM ÅPENBART KAN MEDFØRE FARE FOR HELSE, MILJØ OG SIKKERHET

Dette punktet inneholder tydelige og lett synlige forhold ved boligen som åpenbart kan påvirke helse, miljø og sikkerhet, og som bygningsakknydige har oppdaget. Terskelen for hva som anses som åpenbart er høy, og det utføres ikke undersøkelser med sikte på å avdekke slike forhold. Punktet omfatter ikke skjulte eller ikke-synlige forhold, tekniske vurderinger eller forhold som krever spesialundersøkelser. Forhold vurderes etter byggtknisk forskrift på befaringstidpunktet. Røykvarslere og håndholdt brannslukningsutstyr vurderes etter gjeldende forskrift om brannforebygging.



Helse, miljø og sikkerhet

Vurdering av avvik:

- Det er ikke foretatt radonmålinger, og bygget er heller ikke utført med radonsperre.
- Rekkverket på balkong eller terrasse er for lavt i forhold til dagens krav.

Konsekvens/tiltak

- Det er ikke krav om utbedring av rekkverkshøyde opp til dagens forskriftskrav.
- Det bør gjennomføres radonmålinger.

Arealer, byggetegninger og brannceller

Standard gjeldende fra 01.01.2024

Arealmålinger og arealoppsett er basert på Norsk standard 3940:2023 Areal- og volum-beregninger av bygninger. Arealet gjelder for tidspunktet da boligen ble målt

Hva er måleverdig areal?

Arealet i rommet må ha minst 1,90 m fri høyde over gulvet og minst bredde på 0,60 m. Et loft med skråtak vil for eksempel bare få registrert målbart areal der høyden er minst 1,90 m og bredden minst 0,60 m. Rommet må ha dør eller luke, og gangbart gulv.

Hva er bruksareal?

BRA = BRA-i + BRA-e + BRA-b

Bruksarealet for bygningen er bruttoarealet minus arealet som opptas av yttervegger.

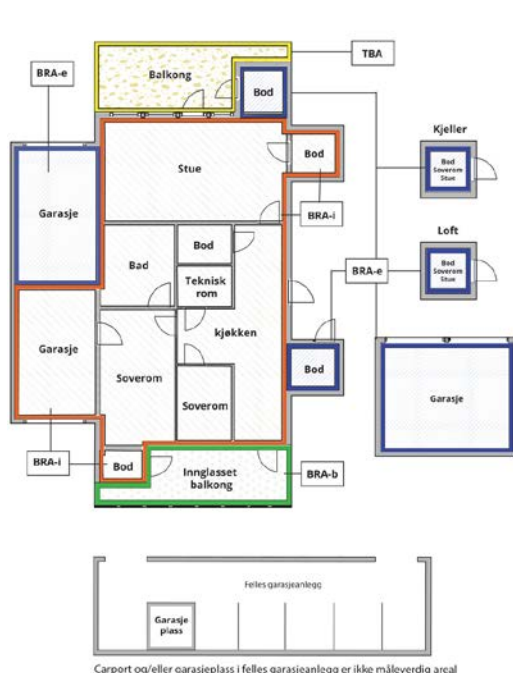

Internt bruksareal (BRA-i)	Arealet innenfor boenheten(e)
Eksternt bruksareal (BRA-e)	Arealet av alle rom utenfor boenheten(e) og som tilhører denne, slik som for eksempel boden
Innglasset balkong mv (BRA-b)	Arealet av innglasset balkong, veranda eller altan når denne er tilknyttet boenheten(e)
Terrasse- og balkongareal (TBA)	Arealet av terrasser, åpne balkonger og åpen altan tilknyttet boenheten(e)
Gulvareal (GUA)	Er sum av BRA (bruksareal) og ALH (areal med lav takhøyde). Areal med lav takhøyde (ALH) er ikke måleverdig areal, som skyldes skråtak og lav himlingshøyde. GUA kan opplyses i markedsføring der det er aktuelt for den konkrete boligen og kun sammen med BRA-i, for eksempel der gulvflaten har en verdi og har funksjon ved møblering og bruk av rommene. Ikke innredet areal som kaldloft, måles og oppgis normalt ikke.

Arealet kan ikke alltid fastsettes nøyaktig

Areal kan være komplisert eller umulig å måle opp nøyaktig fordi det er vanskelig å fastslå tykkelsen på innervegger, skjevheter i og utforming av bygningskonstruksjoner som karnapp, buer og vinkler som ikke er rette, åpne rom over flere etasjer og så videre.

Eiendommens markedsverdi kan ikke baseres på en matematisk beregning basert på antall kvadratmeter opplyst i rapporten. Opplysninger om areal kan altså ikke alene benyttes for å beregne eiendommens verdi.

Den bygningsakkyndige kan avdekke eventuelle bruksendringer og avvik i branncelleinndeling

Den bygningsakkyndige ser på byggetegninger hvis de er tilgjengelige og dette er en del av oppdraget, og vurderer bruken av boligen opp mot tegningene. Hvis den bygningsakkyndige avdekker at en bolig ikke ser ut til å være delt opp i brannceller etter kravene i byggeteknisk forskrift på befaringstidspunktet, skal det opplyses om dette.

Reglene om bruksendring og brannceller kan være kompliserte. Søk videre faglige råd om rapporten ikke gir deg svar. Den bygningsakkyndige kan ikke vurdere og svare på alle spørsmål, og kan heller ikke vite om kommunen kan gi unntak for kravene som gjelder. [Vil du vite mer?](#)

Om brannceller

En branncelle er hele eller avgrensede deler av en bygning hvor en brann fritt kan utvikle seg uten at den kan spre seg til andre bygninger eller andre deler av bygningen i løpet av en fastsatt tid.

Om bruksendring

Bruksendring er å endre bruken av et rom fra en tillatt bruk til en annen. Dette kan kreve søknad og tillatelse, for eksempel hvis du endrer et rom fra bod til soverom eller arbeidsrom, eller hvis du endrer en bolig til to separate boliger.

Rom for varig opphold har krav til takhøyde, romstørrelse, rømningsvei og lysforhold som må være oppfylt. Du kan søke kommunen om unntak for kravene, men kan ikke regne med å få unntak for krav som går på helse og sikkerhet, for eksempel krav til rømningsvei.

Bruksendring som krever godkjenning, og som ikke er søkt bruksendret, er ulovlig. Kommunen kan etter plan- og bygningsloven kapittel 32 forfølge overtredelser. Kommunen kan pålegge deg å avslutte den ulovlige bruken, eventuelt å rette eller tilbakeføre rommet til godkjent bruk.

Arealer

Boligbygg med flere boenheter

Etasje	Bruksareal BRA m ²			SUM	Terrasse- og balkongareal (TBA)
	Internt bruksareal (BRA-i)	Eksternt bruksareal (BRA-e)	Innglasset balkong (BRA-b)		
Etasje	94			94	13
SUM	94				13
SUM BRA	94				

Romfordeling

Etasje	Internt bruksareal (BRA-i)	Eksternt bruksareal (BRA-e)	Innglasset balkong (BRA-b)
Etasje	Bad, kjøkken, entré/gang, soverom 1, stue, soverom 2, teknisk rom		

Kommentar

98,5 m2. entre/gang, stue, kjøkken, bad, to soverom. teknisk rom er 4 m2.

Lovlighet

Byggetegninger

Det foreligger godkjente og byggemeldte tegninger, som stemmer med dagens bruk

Nyere håndverkstjenester

Er det ifølge eier utført håndverkstjenester på boligen siste 5 år?

Ja Nei

Felles garasjeanlegg

Etasje	Bruksareal BRA m ²			SUM	Terrasse- og balkongareal (TBA)
	Internt bruksareal (BRA-i)	Eksternt bruksareal (BRA-e)	Innglasset balkong (BRA-b)		
Etasje		17		17	
SUM		17			
SUM BRA	17				

Romfordeling

Etasje	Internt bruksareal (BRA-i)	Eksternt bruksareal (BRA-e)	Innglasset balkong (BRA-b)
Etasje	Garasje		

Lovlighet

Byggetegninger

Det foreligger godkjente og byggemeldte tegninger, som stemmer med dagens bruk

Nyere håndverkstjenester

Er det ifølge eier utført håndverkstjenester på boligen siste 5 år?

Ja Nei

Total fordeling mellom P-ROM og S-ROM

Tabellen under viser fordelingen av P-ROM og S-ROM etter veiledningen til NS 3940: 2012. Dette er til informasjon og til sammenligning. Tallene er omtrentlige, kan avvike fra faktiske målinger og er ikke juridisk bindende.

	P-ROM(m2)	S-ROM(m2)
Boligbygg med flere boenheter	90	4
Felles garasjeanlegg	0	17

Befarings - og eiendomsopplysninger

Befaring

Dato	Til stede	Rolle
17.4.2026	Anders Austad	Takstingeniør

Matrikkeldata

Kommune	gnr.	bnr.	fnr.	snr.	Areal	Kilde	Eieforhold
3418 ÅSNES	98	27		4	0 m ²	IKKE OPPGITT (Ambita)	Ikke relevant

Adresse
Negardsvegen 39

Hjemmelshaver
Olsen Gunnar, Olsen Karen Torbjørg

Eiendomsopplysninger

Beliggenhet

Boligen ligger rett nord for Flisa sentrum med omgivelser bestående av nærings- og boligbebyggelse. Til sentrum av Flisa er det ca. 500 meter.

Adkomstvei

Adkomst til eiendommen med avkjøring fra Negardsvegen.

Tilknytning vann

Offentlig vann.

Tilknytning avløp

Offentlig avløp.

Regulering

Ikke kontrollert.

Om tomten

Tomten består i hovedsak av asfalterte arealer og gressplen.

Bygninger på eiendommen

Felles garasjeanlegg

**Anvendelse****Byggeår**

2003

Kommentar**Standard**

Normal standard.

Vedlikehold

Normalt vedlikeholdt.

Beskrivelse

Garasjeplass i felles garasjeanlegg. Det er to bilplasser i samme rom. Hver leilighet disponerer en plass.

Bygget er ikke tilstandsvurdert ihht Forskrift til avhendingslova og NS3600. Dette er kun en enkel beskrivelse.

Kilder og vedlegg

Dokumenter

Beskrivelse	Dato	Kommentar	Status	Sider	Vedlagt
Egenerklæringsskjema	23.04.2026		Gjennomgått		Nei
Kommunalinformasjon	23.04.2026		Ikke gjennomgått		Nei

Revisjoner

Versjon	Ny versjon	Kommentar
1	23.04.2026	

For gyldighet på rapporten se forside

Tilstandsrapportens avgrensninger

Forutsetninger

Struktur og referansenivå

Rapporten beskriver avvik, det vil si en tilstand som er dårligere enn referansenivået. Positive sider ved boligen, ut over det som kommer frem av tilstandsgradene, blir normalt ikke fremhevet.

Rapporten baserer seg på krav i forskrift til avhendingslova (tryggere bolighandel). For valg av tilstandsgrad blir NS 3600:2018 (teknisk tilstandsanalyse ved omsetning av bolig) lagt til grunn.

Bygningssakkyndig er ikke ansvarlig for tilbakeholdt eller uriktig informasjon, som har betydning for tilstandsvurderingen.

Presiseringer

Anslag på utbedringskostnader er sjablongmessig, og må ikke forveksles med en konkret vurdering eller tilbud fra entreprenør eller håndverker. Anslaget vil også avhenge av personlige preferanser og markedspris på materialer og tjenesteyter.

Tilstandsrapporten gjelder hovedbygget og tilleggsbygninger som den bygningssakkyndige anser at har nær tilknytning til funksjon som bolig.

Avvik er vurdert mot regler som gjaldt da boligen ble oppført, med mindre annet er spesifisert i forskrift til avhendingslova, eller gjeldende versjon av NS 3600.

Hulltaking ved våtrom, i rom under terreng eller andre bygningsdeler, krever eiers samtykke.

Befaring begrenses til visuelle observasjoner av tilgjengelige flater. Den bygningssakkyndige gjør ikke fysiske inngrep for å avdekke avvik, utover det som er beskrevet i forskrift til avhendingslova. Rapporten gir ingen garanti for at det ikke finnes skjulte feil eller mangler.

Flater som er skjult av snø eller på annen måte utilgjengelig, blir ikke kontrollert. Det blir ikke utført funksjonsprøving av bygningsdeler, med mindre dette kommer frem av forskrift til avhendingslova. Hvis det ikke er sikkerhetsmessig forsvarlig, vil ikke bygningssakkyndig undersøke taket fra utsiden.

Boligens tilbehør, hvite- og brunevarer og annet inventar, blir ikke vurdert. Dette gjelder også integrert tilbehør.

Stikkprøvetakninger er tilfeldig utvalgt, og kan innebære kontroll under overflaten med et spisst redskap eller lignende.

Uttrykk og definisjoner

Referansenivå: Kravet til bygningsdelen eller rommet på søknadstidspunktet.

Tilstand: Byggverkets eller bygningsdelens tekniske, funksjonelle eller estetiske status på et gitt tidspunkt.

Symptom: Forhold som gir indikasjon på hvilken tilstand et byggverk eller en bygningsdel befinner seg i. Benyttes ved beskrivelse av avvik og alder.

Skadegjører: I hovedsak råte, sopp og skadedyr.

Fuktsøk: Overflatesøk med egnet søkeutstyr som fuktindikator eller visuelle observasjoner.

Fuktmåling: Måling av fuktinnhold i materiale eller i bakenforliggende konstruksjon ved bruk av egnet måleutstyr, blant annet hammerelektrode

og pigger.

Hulltaking: Boring av hull for inspeksjon og fuktmåling i risikoutsatte konstruksjoner.

Normal slitasjegrad: Forventet slitasje av materiale i overflaten, basert på enkle, visuelle observasjoner. Kan vurderes sammen med bygningsdelens alder.

Areal

Areal fastsettes etter forskrift til avhendingslova og gjeldende versjon av NS 3940 (areal- og volumberegninger av bygninger).

Et rom kan være i strid med teknisk forskrift og mangle godkjenning hos kommunen for den aktuelle bruken, uten at dette får betydning for om arealet måles og oppgis i tilstandsrapporten. Når arealet måles tas det ikke hensyn til om arealet er lovlig oppført eller om bruken er lovlig, bruksendringer, lysforhold eller andre sikkerhetsmangler.

Rom som ligger utenfor boenheten, som eier har påvist eller opplyst at tilhører boenheten, er oppmålt og inkludert i BRA-e. Det er ikke fremvist dokumentasjon på at rommet tilhører boenheten, med mindre dette er angitt særskilt. Rom utenfor boenheten kan omdisponeres av borettslaget/sameiet, og dette kan påvirke boligens BRA-e.

Opplysninger om areal kan ikke alene benyttes for beregning av markedsverdi.

Personvern

Tilstandsrapporten er utarbeidet som en del av Fremtind Forsikring AS sitt takstkonsept. Fremtind Forsikring AS, iVerdi AS, takstforetaket og andre relevante interessenter benytter personopplysninger fra tilstandsrapporten for analyse- og statistikkformål, utvikling og drift av produkter og tjenester i takstbransjen og boligomsetningen. Fremtind Forsikring AS, iVerdi AS og takstforetaket, følger til enhver tid gjeldende personvernlovgivning.

- **Fyll ut egenerklæringen så godt du kan**

Vi vet at det er mye som skal gjøres når du skal selge en bolig. Men innimellom rydding, vasking og flytting håper vi du klarer sette av god tid til å fylle ut egenerklæringen. En godt utfylt egenerklæring er nemlig den beste måten å sikre et ryddig og trygt boligsalg på, fritt for krangler eller uenigheter i etterkant.

- **Finn frem dokumenter som handler om boligen din**

Har du dokumenter for arbeider som er gjort, informasjonsskriv fra borettslaget/sameiet eller kvitteringer på reparasjoner, kan det være lurt å finne frem dette før du starter utfyllingen slik at du har det tilgjengelig.

- **Alle spørsmålene i egenerklæringen er obligatorisk å svare på.**

Selger av boligen

Selger 1: fornavn og etternavn <i>Manit Anseth</i>
Selger 2: fornavn og etternavn
Hvis det er flere enn to selgere kan du skrive inn navnene her

Jeg vil gi korrekte opplysninger som en del av min opplysningsplikt. Boligkjøper kan holde meg økonomisk ansvarlig for ufullstendige eller feil opplysninger.

Boligen som selges

Adresse <i>Negardsvegen 39</i>	Postnummer <i>2270</i>	Sted <i>Flisa</i>
Har du bodd i boligen de siste 12 månedene? <input type="checkbox"/> Ja <input checked="" type="checkbox"/> Nei	Året og måneden du overtok boligen	

Ved salg av fritidsbolig: Har du benyttet eiendommen som fritidsbolig i løpet av de siste 12 månedene?

Selges boligen på vegne av noen andre?

Hva betyr det for kjøper dersom selger ikke kjenner boligen? Det betyr at selgeren ikke har svart på noen av spørsmålene i egenerklæringen. Derfor mangler den nesten alt som vanligvis er der, inkludert informasjon om mulige feil eller mangler. Det kan likevel finnes nyttig informasjon under spørsmål 43 på side 9.

Selges boligen som et dødsbo? <input checked="" type="checkbox"/> Ja <input type="checkbox"/> Nei	
Selges boligen med fullmakt? (Hvis du selger boligen på vegne av noen andre velger du "Ja") <input checked="" type="checkbox"/> Ja <input type="checkbox"/> Nei	Hvis ja, skriv navn på fullmektig <i>Manit Anseth</i>
Kjenner du boligen? <input type="checkbox"/> Ja <input checked="" type="checkbox"/> Nei	

Hvis du ikke kjenner boligen, skal du ikke svare på alle spørsmålene. Kommer du likevel på noe, stort eller smått, som kjøperen kan oppfatte som negativt eller problematisk, kan du skrive dette under spørsmål 43 på side 9.

Selgers initialer: *x*

Manit Anseth

Våtrom, tak og fasade

<p>1. Vet du om det er, eller har vært, feil eller skader på bad/våtrom?</p> <p><input type="checkbox"/> Ja <input type="checkbox"/> Nei, ikke som jeg kjenner til</p>	<p>Hvis ja, beskriv feilen og hvis det er gjort tiltak, hvem som har utført arbeidet og når dette ble gjort</p>
<p>2. Vet du om det er gjort arbeid på bad eller våtrom, enten av deg eller tidligere eier?</p> <p><input type="checkbox"/> Ja <input type="checkbox"/> Nei, ikke som jeg kjenner til</p> <p>Hvis ja, hvem ble arbeidet utført av?</p> <p><input type="checkbox"/> Faglært <input type="checkbox"/> Ufaglært <input type="checkbox"/> Begge</p> <p>Hvis ja, vet du om tettesjikt, membran eller sluk ble fornyet eller oppgradert?</p> <p><input type="checkbox"/> Ja <input type="checkbox"/> Nei</p>	<p>Hvis ja, beskriv nærmere hva som ble gjort og når dette ble utført</p> <p>Spesifiser hva som er gjort med henholdsvis membran, tettesjikt eller sluk</p>
<p>3. Vet du om det finnes dokumentasjon på hvordan bad eller vaskerom er bygget opp?</p> <p><input type="checkbox"/> Ja <input type="checkbox"/> Nei, ikke som jeg kjenner til</p>	<p>Hvis ja, beskriv hvilken type dokumentasjon</p>
<p>4. Vet du om det er, eller har vært, vannlekkasje eller andre typer feil eller skader på tak, yttervegg, vinduer, dører, garasje, tilleggsbygninger eller lignende?</p> <p><input type="checkbox"/> Ja <input type="checkbox"/> Nei, ikke som jeg kjenner til</p>	<p>Hvis ja, beskriv feilen og hvis det er gjort tiltak, hvem som har utført arbeidet og når dette ble gjort</p>
<p>5. Vet du om det er utført arbeid på tak, yttervegg, vindu, dører eller annen fasade, enten av deg eller tidligere eiere?</p> <p><input type="checkbox"/> Ja <input type="checkbox"/> Nei, ikke som jeg kjenner til</p> <p>Hvis ja, hvem ble arbeidet utført av?</p> <p><input type="checkbox"/> Faglært <input type="checkbox"/> Ufaglært <input type="checkbox"/> Begge</p>	<p>Hvis ja, beskriv nærmere hva som ble gjort og når dette ble utført</p>

Selgers initialer:

M. B.

<p>6. Vet du om det er, eller har vært, feil eller skader på vinduene, som for eksempel kondens, fuktskader, vanninntrengning? Eller om noen av vinduene i boligen er punktert?</p> <p><input type="checkbox"/> Ja <input type="checkbox"/> Nei, ikke som jeg kjenner til</p>	<p>Hvis ja, beskriv feilen, og hvis det er gjort tiltak, hvem som har utført arbeidet, og når dette ble gjort</p>
<p>7. Vet du om det er utført arbeid på garasje eller øvrige tilleggsbygninger av enten deg eller tidligere eiere?</p> <p><input type="checkbox"/> Ja <input type="checkbox"/> Nei, ikke som jeg kjenner til</p> <p>Hvis ja, hvem ble arbeidet utført av?</p> <p><input type="checkbox"/> Faglært <input type="checkbox"/> Ufaglært <input type="checkbox"/> Begge</p>	<p>Hvis ja, beskriv nærmere hva som ble gjort og når dette arbeidet ble utført</p>
<p>8. Vet du om det er, eller har vært, skjøvheter eller setningsskader i boligen, støttemur, terrasse eller lignende?</p> <p><input type="checkbox"/> Ja <input type="checkbox"/> Nei, ikke som jeg kjenner til</p>	<p>Hvis ja, beskriv feilen, og hvis det er gjort tiltak, hvem som har utført arbeidet, og når dette ble gjort</p>

Drenering, fukt og lekkasje

<p>9. Vet du om det er, eller har vært feil, eller skader med dreneringen?</p> <p><input type="checkbox"/> Ja <input type="checkbox"/> Nei, ikke som jeg kjenner til</p>	<p>Hvis ja, beskriv feilen og hvis det er gjort tiltak, hvem som har utført arbeidet og når dette ble gjort</p>
<p>10. Vet du om det er, eller har vært, fukt, råte eller vanninntrengning i underetasje, kjeller eller krypkjeller?</p> <p><input type="checkbox"/> Ja <input type="checkbox"/> Nei, ikke som jeg kjenner til</p>	<p>Hvis ja, beskriv feilen og hvis det er gjort tiltak, hvem som har utført arbeidet og når dette ble gjort</p>
<p>11. Vet du om det er gjort arbeid med drenering, enten av deg eller tidligere eiere?</p> <p><input type="checkbox"/> Ja <input type="checkbox"/> Nei, ikke som jeg kjenner til</p> <p>Hvis ja, hvem ble arbeidet utført av?</p> <p><input type="checkbox"/> Faglært <input type="checkbox"/> Ufaglært <input type="checkbox"/> Begge</p> <p>Hvis ja, gjelder dette hele eller deler av boligen?</p> <p><input type="checkbox"/> Hele <input type="checkbox"/> Deler</p>	<p>Hvis ja, beskriv nærmere hva som ble gjort, når det ble gjort og hvem utførte arbeidet</p> <p>Hvis arbeidet kun gjelder deler av boligen, spesifiser hvilke deler</p>

Selgers initialer:

MC. Hc

<p>12. Vet du om det er, eller har vært, fukt, sopp eller råteskader i boligen/sameiet/borettslaget?</p> <p><input type="checkbox"/> Ja <input type="checkbox"/> Nei, ikke som jeg kjenner til</p>	<p>Hvis ja, beskriv feilen og hvis det er gjort tiltak, hvem som har utført arbeidet og når dette ble gjort</p>
<p>13. Vet du om det er, eller har vært, skadedyr eller sjenerende insekter på eiendommen eller i boligen?</p> <p><input type="checkbox"/> Ja <input type="checkbox"/> Nei, ikke som jeg kjenner til</p>	<p>Hvis ja, beskriv feilen og hvis det er gjort tiltak, hvem som har utført arbeidet og når dette ble gjort</p>

Tekniske installasjoner

<p>14. Vet du om det er, eller har vært, feil på vann- eller avløpsanlegg?</p> <p><input type="checkbox"/> Ja <input type="checkbox"/> Nei, ikke som jeg kjenner til</p>	<p>Hvis ja, beskriv feilen og hvis det er gjort tiltak, hvem som har utført arbeidet og når dette ble gjort</p>
<p>15. Vet du om det er gjort arbeid på vann og avløp, enten av deg eller tidligere eiere?</p> <p><input type="checkbox"/> Ja <input type="checkbox"/> Nei, ikke som jeg kjenner til</p> <p>Hvis ja, hvem ble arbeidet utført av?</p> <p><input type="checkbox"/> Faglært <input type="checkbox"/> Ufaglært <input type="checkbox"/> Begge</p>	<p>Hvis ja, beskriv nærmere hva som ble gjort og når dette arbeidet ble utført</p>
<p>16. Vet du om eiendommen har privat vannforsyning, vannbrønn, septiktank, pumpekum, avløpskvern eller lignende?</p> <p><input type="checkbox"/> Ja <input type="checkbox"/> Nei, ikke som jeg kjenner til</p> <p>Hvis ja, har du opplevd at dette er ustabilt?</p> <p><input type="checkbox"/> Ja <input type="checkbox"/> Nei</p>	<p>Hvis ja, beskriv nærmere</p>
<p>17. Vet du om det er, eller har vært, feil eller skader knyttet til sentralfyr, radiator, ventilasjon, varmepumpe, kjøkkenvifte, baderomsvifte eller andre installasjoner?</p> <p><input type="checkbox"/> Ja <input type="checkbox"/> Nei, ikke som jeg kjenner til</p>	<p>Hvis ja, beskriv feilen og hvis det er gjort tiltak, hvem som har utført arbeidet og når dette ble gjort</p>

Selgers initialer: *MC-D*

<p>18. Vet du om det er gjort arbeid på sentralfyr, radiator, ventilasjon, varmpumpe eller andre installasjoner, enten av deg eller tidligere eiere?</p> <p><input type="checkbox"/> Ja <input type="checkbox"/> Nei, ikke som jeg kjenner til</p> <p>Hvis ja, hvem ble arbeidet utført av?</p> <p><input type="checkbox"/> Faglært <input type="checkbox"/> Ufaglært <input type="checkbox"/> Begge</p>	<p>Hvis ja, beskriv nærmere hva som ble gjort og når dette ble utført</p>
<p>19. Vet du om det er, eller har vært, feil eller skader knyttet til ildsted eller pipe?</p> <p><input type="checkbox"/> Ja <input type="checkbox"/> Nei, ikke som jeg kjenner til</p>	<p>Hvis ja, beskriv feilen og hvis det er gjort tiltak, hvem som har utført arbeidet og når dette ble gjort</p>
<p>20. Vet du om det er gjort arbeid på ildsted eller pipe, enten av deg eller tidligere eiere?</p> <p><input type="checkbox"/> Ja <input type="checkbox"/> Nei, ikke som jeg kjenner til</p> <p>Hvis ja, hvem ble arbeidet utført av?</p> <p><input type="checkbox"/> Faglært <input type="checkbox"/> Ufaglært <input type="checkbox"/> Begge</p>	<p>Hvis ja, beskriv nærmere hva som ble gjort og når dette ble utført</p>
<p>21. Vet du om det finnes oljetank på eiendommen?</p> <p><input type="checkbox"/> Ja <input type="checkbox"/> Nei, ikke som jeg kjenner til</p> <p>Hvis ja, vet du om kommunen har gitt tillatelse til at oljetanken kan bli liggende?</p> <p><input type="checkbox"/> Ja <input type="checkbox"/> Nei</p>	<p>Hvis ja, beskriv nærmere</p>
<p>22. Vet du om det er, eller har vært, feil eller skader på det elektriske anlegget?</p> <p><input type="checkbox"/> Ja <input type="checkbox"/> Nei, ikke som jeg kjenner til</p>	<p>Hvis ja, beskriv feilen og hvis det er gjort tiltak, hvem som har utført arbeidet og når dette ble gjort</p>
<p>23. Vet du om det er gjort arbeid på det elektriske anlegget, enten av deg eller tidligere eiere?</p> <p><input type="checkbox"/> Ja <input type="checkbox"/> Nei, ikke som jeg kjenner til</p> <p>Hvis ja, hvem ble arbeidet utført av?</p> <p><input type="checkbox"/> Faglært <input type="checkbox"/> Ufaglært <input type="checkbox"/> Begge</p>	<p>Hvis ja, beskriv nærmere hva som ble gjort og når dette ble utført</p>

Selgers initialer:

M. R.

Eiendommen og omgivelsene

<p>24. Vet du om bruken av eiendommen eller området rundt kan endres av foreslåtte eller vedtatte reguleringsplaner, nabovarsel, offentlige vedtak eller liknende?</p> <p><input type="checkbox"/> Ja <input type="checkbox"/> Nei, ikke som jeg kjenner til</p>	<p>Hvis ja, beskriv nærmere</p>
<p>25. Vet du om det finnes kommunale pålegg, heftelser eller krav knyttet til eiendommen eller boligen?</p> <p><input type="checkbox"/> Ja <input type="checkbox"/> Nei, ikke som jeg kjenner til</p>	<p>Hvis ja, beskriv nærmere</p>
<p>26. Vet du om boligen eller eiendommen har blitt endret eller bygget ut etter opprinnelig byggeår, enten av deg eller tidligere eiere?</p> <p><input type="checkbox"/> Ja <input type="checkbox"/> Nei, ikke som jeg kjenner til</p> <p>Hvis ja, er tiltaket godkjent av kommunen?</p> <p><input type="checkbox"/> Ja <input type="checkbox"/> Nei</p>	<p>Hvis ja, beskriv nærmere</p>
<p>27. Vet du om kjelleren eller loftet er innredet etter opprinnelig byggeår, enten av deg eller tidligere eiere?</p> <p><input type="checkbox"/> Ja <input type="checkbox"/> Nei, ikke som jeg kjenner til</p> <p>Hvis ja, er tiltaket godkjent av kommunen?</p> <p><input type="checkbox"/> Ja <input type="checkbox"/> Nei</p>	<p>Hvis ja, beskriv nærmere</p>
<p>28. Vet du om det mangler midlertidige brukstillatelser eller ferdigattester fra kommunen?</p> <p><input type="checkbox"/> Ja <input type="checkbox"/> Nei, ikke som jeg kjenner til</p>	<p>Hvis ja, beskriv nærmere</p>

Selgers initialer:

M.R.

<p>29. Vet du om det har vært flom, ras, skred eller liknende på eiendommen? Eller den ligger i et fareområde?</p> <p><input type="checkbox"/> Ja <input type="checkbox"/> Nei, ikke som jeg kjenner til</p>	<p>Hvis ja, beskriv nærmere</p>
<p>30. Har eiendommen utleiedel, for eksempel en leilighet, hybel eller lignende?</p> <p><input type="checkbox"/> Ja <input type="checkbox"/> Nei, ikke som jeg kjenner til</p> <p>Hvis ja, er utleiedelen godkjent for utleie av kommunen?</p> <p><input type="checkbox"/> Ja <input type="checkbox"/> Nei</p>	<p>Hvis ja, beskriv nærmere</p>
<p>31. Består boligen av flere, selvstendige boenheter?</p> <p><input type="checkbox"/> Ja <input type="checkbox"/> Nei, ikke som jeg kjenner til</p> <p>Hvis ja, er alle boenhetene godkjent av kommunen?</p> <p><input type="checkbox"/> Ja <input type="checkbox"/> Nei</p>	<p>Hvis ja, beskriv nærmere</p>
<p>32. Vet du om det er gjort radonmåling på eiendommen, enten av deg eller tidligere eiere?</p> <p><input type="checkbox"/> Ja <input type="checkbox"/> Nei, ikke som jeg kjenner til</p>	<p>Hvis ja, skriv in cirka-tidspunkt når radonmålingen startet og sluttet, og hva resultatet av målingen ble</p>
<p>33. Vet du om det finnes skaderapporter, tilstandsvurderinger, boligsalgsrapporter eller er utført målinger for boligen?</p> <p><input type="checkbox"/> Ja <input type="checkbox"/> Nei, ikke som jeg kjenner til</p>	<p>Hvis ja, beskriv nærmere</p>

Selgers initialer:

M.A.

Fremtind

Et forsikringsselskap eid av SpareBank 1 Gruppen, DNB og Eika Gruppen

Selgers egenerklæring

Salg av bolig

<p>34. Vet du om noe i nabolaget som kan være plagsomt eller ubehagelig for kjøperen?</p> <p><input type="checkbox"/> Ja <input type="checkbox"/> Nei, ikke som jeg kjenner til</p>	Hvis ja, beskriv nærmere
<p>35. Vet du om du selv eller sameiet/borettslaget/laget/selskapet er innblandet i uenigheter eller konflikter rundt eiendommen?</p> <p><input type="checkbox"/> Ja <input type="checkbox"/> Nei, ikke som jeg kjenner til</p>	Hvis ja, beskriv nærmere
<p>36. Vet du om det finnes planer, vedtak eller forslag som kan øke utgifter som festeavgift, fellesutgifter, fellesgjeld eller kommunale avgifter?</p> <p><input type="checkbox"/> Ja <input type="checkbox"/> Nei, ikke som jeg kjenner til</p>	Hvis ja, beskriv nærmere

Generelt

<p>37. Har boligen garasje eller øvrige tilleggsbygninger?</p> <p><input type="checkbox"/> Ja <input type="checkbox"/> Nei, ikke som jeg kjenner til</p>	Hvis ja, beskriv nærmere
<p>38. Vet du om det feil eller skader ved garasje eller øvrige tilleggsbygninger?</p> <p><input type="checkbox"/> Ja <input type="checkbox"/> Nei, ikke som jeg kjenner til</p>	Hvis ja, beskriv feilen og hvis det er gjort tiltak, hvem som har utført arbeidet og når dette ble gjort
<p>39. Vet du om det er gjort arbeid på eiendommen som ikke er nevnt i de andre spørsmålene?</p> <p><input type="checkbox"/> Ja <input type="checkbox"/> Nei, ikke som jeg kjenner til</p>	Hvis ja, beskriv arbeidet, hvem som har utført arbeidet og når dette ble gjort
<p>40. Vet du om det er, eller har vært, feil på tilbehør som følger med eiendommen?</p> <p><input type="checkbox"/> Ja <input type="checkbox"/> Nei, ikke som jeg kjenner til</p>	Hvis ja, beskriv feilene og omfanget

Selgers initialer: *M. W.*

<p>41. Har du andre opplysninger om boligen eller eiendommen, utover det du har svart?</p> <p><input type="checkbox"/> Ja <input type="checkbox"/> Nei, ikke som jeg kjenner til</p>	<p>Hvis ja, beskriv nærmere</p>
<p>42. Er det bestilt Norgespris på strøm?</p> <p><input type="checkbox"/> Ja <input type="checkbox"/> Nei, ikke som jeg kjenner til</p>	<p>Norgespris er en statlig ordning som gir husholdninger tilbud om strøm til fast pris på 50 øre pr. kilowattime (prisen gjelder frem til 31. Desember 2026). Ordningen gjelder både boliger og fritidsboliger. Når en bolig med Norgespris bytter eier, vil ny eier fortsatt være bundet til Norgespris ut bindingstiden. Les mer på Regjeringens nettsider.</p>

Tilleggs kommentarer

43. Hvis det er noe annet ved eiendommen eller boligen som det kan være viktig for kjøperen å vite om kan du skrive det her. Du kan også bruke denne boksen til å legge inn det du ikke fikk plass til andre steder.

Selgers initialer:

M. 18.

Boligselgerforsikring

Boligselgerforsikringen fra Fremtind dekker boligselgers ansvar for feil og mangler i henhold til avhendingsloven ved salg av hus, hytte, leilighet og tomt. Har du boligselgerforsikring vil Fremtind hjelpe deg ved eventuelle reklamasjoner fra kjøper.

- ◆ Du får juridisk bistand ved erstatningskrav.
- ◆ Forsikringen dekker økonomisk ansvar.
- ◆ Forsikringen gjelder fra budaksept, maksimalt 12 måneder før overtakelse.
- ◆ Forsikringen gjelder i 5 år etter overtakelse.

Informasjon om forsikringen

Produktinformasjon, vilkår og forenklede vilkår (IPID) er vedlagt egenerklæringen. Hvis du vil vite mer om forsikringen kan du kontakte din megler.

Pris og betaling

Prisen på boligselgerforsikringen avhenger av hvor mye du får solgt eiendommen din for. Forsikringstilbudet gjelder i 6 måneder fra egenerklæringen signeres. Betaling for forsikringen skjer ved at prisen automatisk trekkes fra oppgjøret ditt.

Du kan ikke kjøpe boligselgerforsikring hvis:

- ◆ salget er mellom ektefeller, søsken eller slektninger i rett oppstigende eller nedstigende linje.
- ◆ salget er mellom personer som bor eller har bodd på eiendommen de siste 12 måneder.
- ◆ salget skjer i næringsøyemed. Med næringsøyemed menes tilfeller der privatpersoner eller foretak har kjøpt eiendommen med formål om å tjene penger. Dette inkluderer eiendom kjøpt med helt eller delvis profittformål, enten selger driver med utvikling, oppussing, omsetning eller utleie av eiendommen.
- ◆ salget er et kontraktsoppdrag og kjøp av boligselgerforsikring skjer etter kontraktsmøtet.
- ◆ det ikke foreligger gyldig tilstandsrapport i henhold til forskrift til avhendingslova og rapporten er eldre enn 12 måneder ved budaksept.
- ◆ eiendommen allerede er lagt ut for salg.

Ønsker du å kjøpe boligselgerforsikring?	<input checked="" type="checkbox"/> Ja	<input type="checkbox"/> Nei	<input type="checkbox"/> Jeg kan ikke kjøpe boligselgerforsikring i henhold til vilkårene
<input checked="" type="checkbox"/> Jeg bekrefter å ha lest og forstått vilkårene, IPID, og hva forsikringen dekker og ikke dekker.			

Signatur

Selger 1: sted <i>Flisa</i>	Selger 1: dato <i>13/3-26</i>	Selger 1: underskrift <i>*</i>
Selger 2: sted	Selger 2: dato	Selger 2: underskrift <i>Marit Aune</i>
Hvis det er flere enn to selgere skal de signere her		

Nabolagsprofil

Negardsvegen 39 - Nabolaget Kjølaberget/Toverud - vurdert av 17 lokalkjente

Nabolaget spesielt anbefalt for

- Familier med barn
- Etablerere
- Godt voksne



Offentlig transport

Flisa busstasjon	3 min	🚶
Totalt 11 ulike linjer		0.3 km
Oslo Gardermoen	1 t 40 min	🚆

Skoler

Åsnes barneskole (1-7 kl.)	10 min	🚶
410 elever, 19 klasser		0.8 km
Åsnes ungdomsskole (8-10 kl.)	9 min	🚶
192 elever, 16 klasser		0.8 km
Solør vgs. avd. Våler	17 min	🚗
Elverum videregående skole	39 min	🚗
800 elever		43.4 km

Ladepunkt for el-bil

Extra Flisa	5 min	🚶
Recharge Kiwi Flisa	7 min	🚶

«Kort vei til skogen og gåavstand til butikkene. Hyggelige naboer og et rolig strøk, man føler seg helt trygg. Gåavstand til skole og barnehage også.»



Sitat fra en lokalkjent



Opplevd trygghet

Veldig trygt 90/100



Kvalitet på skolene

Veldig bra 86/100



Naboskapet

Høflige 64/100

Aldersfordeling

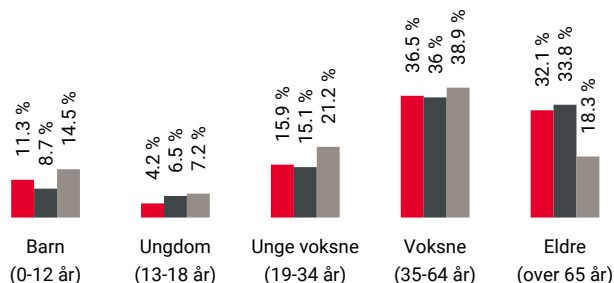

Område	Personer	Husholdninger
Kjølaberget/Toverud	923	502
Flisa	1 863	1 035
Norge	5 425 412	2 654 586

Barnehager

Myrsnipa barnehage (1-5 år)	3 min	🚶
44 barn		0.3 km
Bashammeren barnehage (1-5 år)	6 min	🚗
44 barn		3.7 km
Tyristubben Fus barnehage (1-5 år)	5 min	🚗
63 barn		4.2 km

Dagligvare

Coop Extra Flisa	5 min	🚶
Post i butikk		0.4 km
Kiwi Flisa	7 min	🚶
PostNord		0.5 km



Innholdet i nabolagsprofilen er hentet fra ulike datakilder, og feil eller mangler kan forekomme. Vurderinger og sitater er innhentet på web og gir uttrykk for hvordan naboene vurderer nabolaget. FINN.no AS kan ikke holdes ansvarlig for feil/mangler i profilen. Copyright © Finn.no AS 2026

Primære transportmidler



1. Egen bil



2. Gående



Gateparkering

Lett 93/100



Turmulighetene

Nærhet til skog og mark 92/100



Støynivået

Lite støynivå 91/100

Sport

	Kapt. dreyers vei fotballbane Fotball	2 min	0.1 km
	Nymoenjordet fotballbane Fotball	3 min	0.3 km
	Puls Flisa	9 min	
	Victus Treningssenter	11 min	

Boligmasse

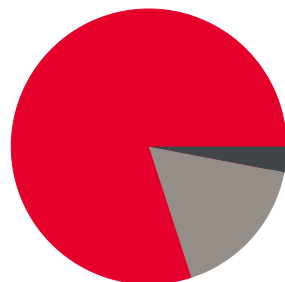

- 80% enebolig
- 3% blokk
- 17% annet

Varer/Tjenester

	Flisa Stormarked	7 min
	Boots apotek Flisa	7 min

Aldersfordeling barn (0-18 år)

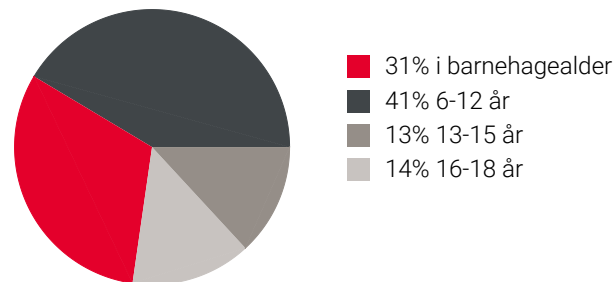

Familiesammensetning

Par m. barn



Par u. barn



Enslig m. barn



Enslig u. barn



Flerfamilier



0%

54%

- Kjølaberget/Toverud
- Flisa
- Norge

Sivilstand

		Norge
Gift	30%	33%
Ikke gift	49%	54%
Separert	11%	9%
Enke/Enkemann	10%	4%

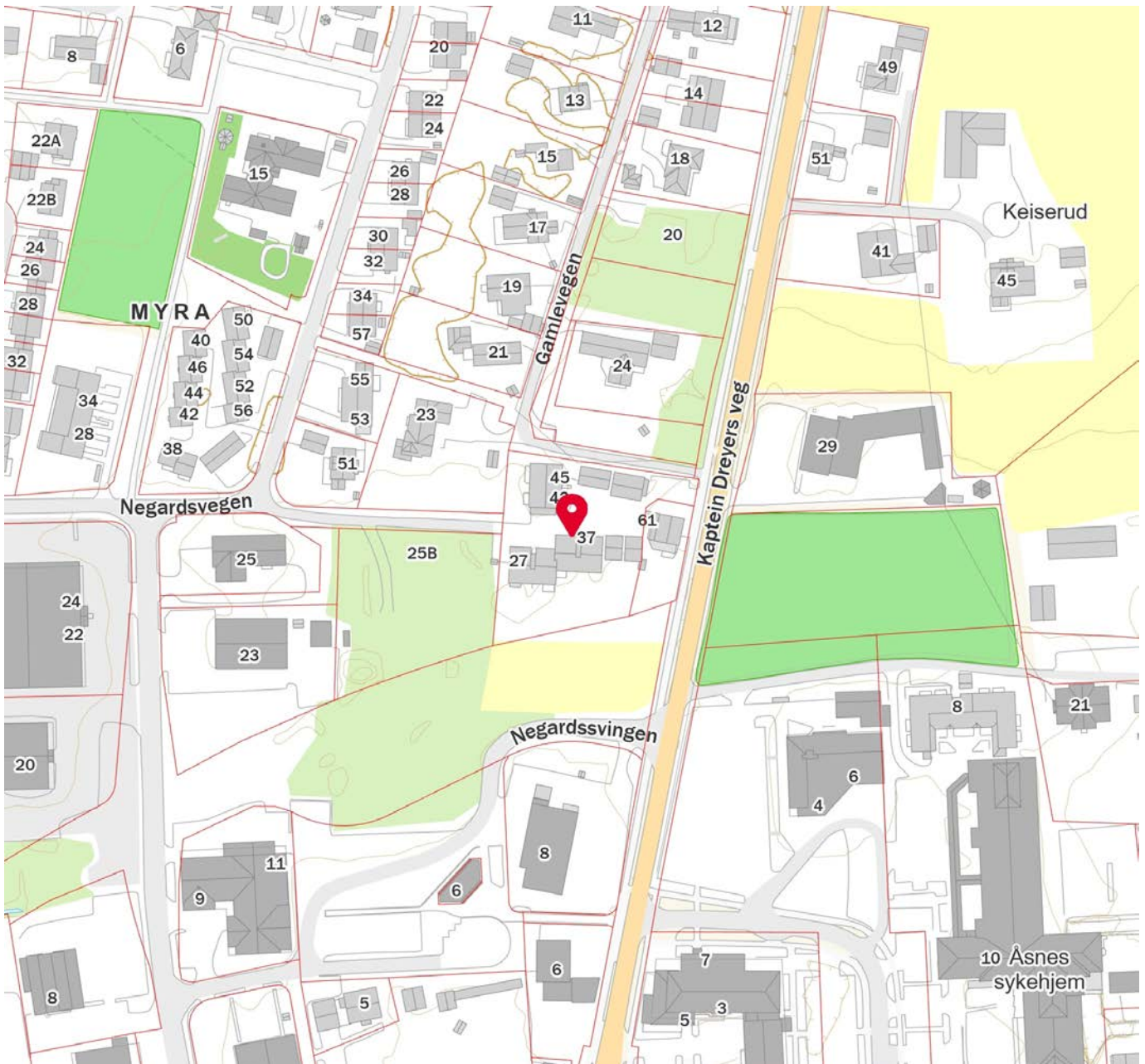
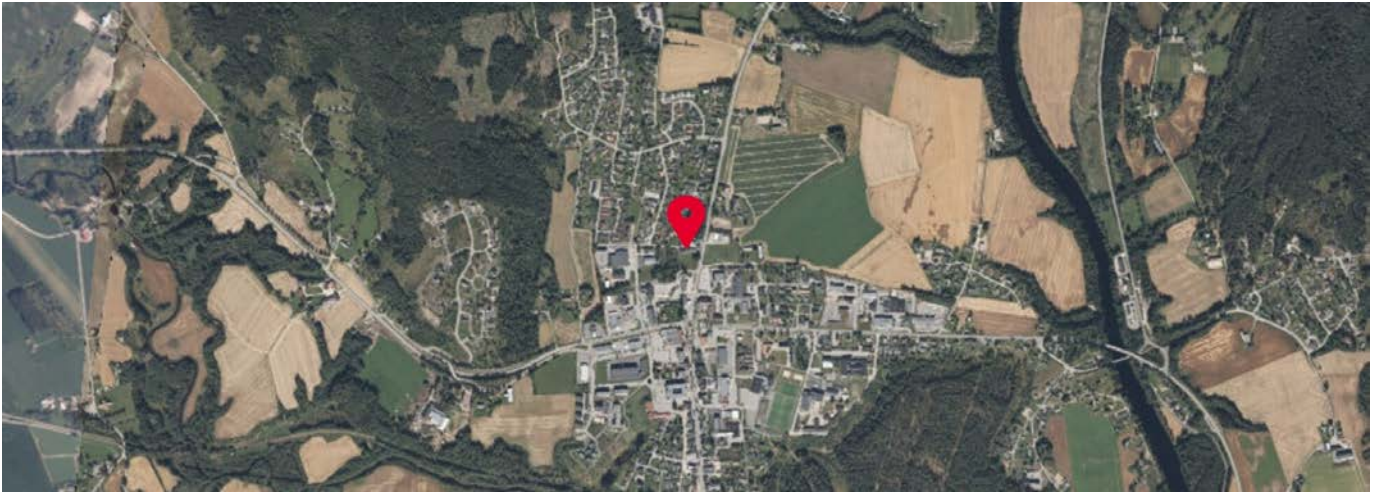

Innholdet i nabolagsprofilen er hentet fra ulike datakilder, og feil eller mangler kan forekomme. Vurderinger og sitater er innhentet på web og gir uttrykk for hvordan naboeene vurderer nabolaget. FINN.no AS kan ikke holdes ansvarlig for feil/mangler i profilen. Copyright © Finn.no AS 2026



OVERSIKT OVER LØSØRE OG TILBEHØR TIL EIENDOMMEN

Oversikten er utarbeidet av Norges Eiendomsmeglerforbund, Eiendom Norge og Advokatforeningens Eiendomsmeglingsgruppe, og er gjeldende fra 1. januar 2020.

Generelt

Lov om avhending av fast eiendom (avhendingslova/avhl.) av 3. juli 1992 regulerer kjøper og selgers rettigheter og plikter ved overdragelse av fast eiendom og andeler i borettslag.

I henhold til avhl. § 3-4 skal eiendommen, når annet ikke er avtalt, overdras med innredninger og utstyr som etter lov, forskrift eller annet offentlig vedtak skal følge med. Det samme gjelder varig innredning og utstyr som enten er fastmontert eller er særskilt tilpasset bygningen, jf. avhl. § 3-5. Loven inneholder ingen detaljert oversikt over hva som omfattes av «innredning og utstyr», og over hva som skal regnes som «fastmontert eller særskilt tilpasset».

Partene kan fritt avtale hva som skal følge med eiendommen ved salg. Bransjens liste over løsøre og tilbehør som skal følge med eiendommen, er en del av avtalen mellom kjøper og selger dersom ikke annet er opplyst i salgsoppgaven, kjøper har tatt forbehold i bud eller avtale på annen måte er inngått. Der intet annet er avtalt, vil løsøre og tilbehør medfølge slik dette fremkommer av avhl. § 3-4 og § 3-5 og denne oversikt.

Produkter og installasjoner som medfølger overdras uten noen form for garantier, utover eventuell gjenværende leverandørgaranti.

Dersom det er noe i nedenstående liste som ikke finnes på eiendommen, vil det heller ikke medfølge.

- 1. HVITEVARER** medfølger der dette er spesielt angitt i salgsoppgaven.
- 2. HELDEKKENDE TEPPER** følger med uansett festemåte.
- 3. VARMEKILDER**, slik som ovner, kaminer, peiser, varmpumper og panelovner, følger med uansett festemåte. Frittstående biopeiser/varmeovner og terrassevarmere medfølger ikke. Det følger ikke med varmekilder i rom som ikke har vegg- eller fastmonterte varmekilder på visning.
- 4. TV, RADIO OG MUSIKKANLEGG.** TV-antennor og fellesanlegg for TV, herunder parabolantenne, og tunerer/dekoder/tv-boks medfølger der dette eies av selger. Veggmontert TV/flatskjerm med tilhørende festeordning samt musikkanlegg følger ikke med (se også punkt 12).
- 5. BADEROMSINNREDNING/UTSTYR.** Badekar, dusjkabinett, dusjvegger, alle fastmonterte speil og hyller, fastmonterte glass- og håndkleholdere, herunder håndklevarmere samt baderomsinnredning, medfølger.
- 6. GARDEROBESKAP** medfølger, selv om disse er løse. Fastmonterte garderobehyller og knagger medfølger. Innredning i garderobeskap, for eksempel løse eller fastmonterte trådkurver, hyller, stenger og lignende, medfølger.

7. KJØKKENINNREDNING medfølger, herunder også åpne, fastmonterte hyller og løs eller fastmontert kjøkkenøy.

8. MARKISER, PERSIENNER og annen type innvendig og utvendig solskjerming, gardinoppheng, lamellgardiner og liftgardiner medfølger.

9. AVTREKKSIVIFTER av alle slag, samt fastmonterte aircondition/ventilasjonsanlegg, medfølger.

10. SENTRALSTØVSUGER medfølger med komplett anlegg, herunder slange, munnstykke mm.

11. LYSKILDER. Kupler, lysstoffarmatur, fastmonterte "spotlights", oppheng og skinner med spotlights samt utelys og hagebelysning medfølger. Vegglamper, krokhengte lamper, lysekroner, prismelamper og lignende som er koblet til sukkerbit eller stikkontakt følger likevel ikke med.

12. INSTALLERTE SMARTHUSLØSNINGER med sentral som styrer lys, varme, lyd o.l., samt tilhørende trådløse enheter som brytere, sensorer, kameraer, integrerte høyttalere el. medfølger. Enkle lysstyringssystem f.eks. med en sentral som kun styrer lyspærer eller smartpærer montert i sokkel medfølger likevel ikke.

13. UTVENDIGE SØPPELKASSER og eventuelt holder/hus til disse medfølger.

14. POSTKASSE medfølger.

15. UTENDØRS INNRETNINGER slik som flaggstang, fastmontert tørkestativ, samt andre faste utearrangemeter som f.eks. badestamp, boblekar/jacuzzi og liknende utendørs kar, lekestue, lekestativ, utepeis, fastmontert trommel til vannslange, medfølger. Guidekabel/avgrenskingskabel til robotgressklipper medfølger, men robotgressklipper og ladestasjon for denne medfølger ikke.

16. FASTMONTERT VEGGLADER/LADESTASJON TIL EL-BIL medfølger uavhengig av hvor laderen er montert.

17. SOLCELLEANLEGG med tilhørende teknisk infrastruktur medfølger.

18. GASSBEHOLDER til gasskomfyr og gasspeis medfølger.

19. BRANNSTIGE, BRANNTAU, feiestige og lignende medfølger der dette er påbudt. Løse stiger medfølger ikke.

20. BRANNSLUKNINGSAPPARAT, BRANNSLANGE og RØYKVARSLER medfølger der dette er påbudt. Det er eier og brukers plikt til å se til at utstyret forefinnes på enhver eiendom. Hvis annet ikke er uttrykkelig avtalt, skal dette derfor alltid følge med ved salg av eiendom.

21. SAMTLIGE NØKLER til eiendommen som selger er i besittelse av skal overleveres kjøper på overtakelsen, herunder nøkler til eventuelle boder, uthus, garasjeportåpner e.l. Låses boder, uthus e.l. med hengelås, skal lås og nøkler til disse medfølge.

22. GARASJEHYLLER, bodhyller, lagringshyller og oppheng til bildekk medfølger såfremt de er fastmontert.

Planter, busker og trær som er plantet på tomten, eller fastmonterte kasser og lignende er en del av eiendommen og medfølger i handelen.

Trygghet for deg som boligkjøper



Derfor bør du ha Boligkjøperforsikring:



1 av 4 finner feil etter overtakelse av ny bolig



Advokaten vet hvilke feil som gir krav mot selger



Vi tar saken, uten økonomisk risiko for deg



Advokathjelp er dyrt når du ikke har Boligkjøperforsikring

Advokatforsikring for boligeiere inkluderer i tillegg:

- Samboeravtale og ektepakt
- Arveoppgjør, testament og fremtidsfullmakt
- Kjøp og håndverkertjenester
- Naboforhold og husleie
- ID-tyveri og nettkrenkelseser
- Tilgang til viktige digitale kontrakter
- Husstandsdekning
- Opptil 2 mill. i tvistedekning

Hva koster det?

Andelsbolig og aksjeleilighet	8 900 kr
Selveierleilighet og rekkehus	11 900 kr
Ene-, tomannsbolig og tomt	16 900 kr

Pris gjelder for 5 år.

Advokatforsikring for boligeiere kan bare tegnes samtidig med boligkjøperforsikringen, og koster kun kr 2 800 i tillegg per år.

Egenandel kr 4 000 påløper ved takst, tvist eller 10 timer advokatbistand, avhengig av hva som kommer først

Boligkjøperforsikring tegnes hos eiendomsmegler senest ved kontraktssignering og gir rett til advokathjelp inntil 5 år etter overtakelse. Forsikringen betales som del av oppgjøret ved boligkjøpet. Advokatforsikringen fornyes årlig ved faktura fra HELP.

Har du spørsmål? Kontakt HELP på 22 99 99 99 eller post@help.no. Les mer på help.no.

Ved kjøp av landbrukseieendom, herunder også småbruk, og annen kombinasjonseiendom, begrenser forsikringen seg til våningshuset (kundens primærbolig). Meglerforetaket mottar kr 5 600/5 600/5 900 i kostnadsgodtgjørelse, avhengig av boligtype, samt et tillegg på kr 1 000 ved salg av Advokatforsikring for boligeiere. Vi tar forbehold om pris- og vilkårsendringer. Hvis premien ikke er innbetalt ved overtakelse, vil avtalen bli kansellert. For fullstendig informasjon om dekning og vilkår, se help.no.



9 av 10

boligselgere kjøper
boligselgerforsikring

Boligselgerforsikring

- så du kan føle deg trygg

Undersøkelser viser at én av fem boligkjøpere reklamerer etter kjøp av brukt bolig. I mange tilfeller skyldes det feil eller mangler som først blir oppdaget etter overtakelsen. Selger du uten boligselgerforsikring risikerer du å bli holdt økonomisk ansvarlig. Det kan føre til krav om prisavslag, erstatning eller i verste fall heving av kjøpet.

Med boligselgerforsikring kan du senke skuldrene når salget er gjennomført. Kommer det krav eller klager, er det vi i Fremtind som håndterer saken for deg og som kan utbetale erstatning til kjøper.

Hvorfor boligselgerforsikring?

- gjelder fra budaksept og inntil fem år etter overtakelse
- gjelder skjulte feil og mangler som kjøperen ikke kunne forvente
- dekker krav om prisavslag, erstatning eller heving opptil boligens salgssum, maks 14 millioner kroner
- gir deg profesjonell hjelp fra erfarne advokater og jurister i Fremtind

Prisoversikt

Boligtype/Eierform	Beskrivelse	Pris	Minimumspris	Maksimalpris
Andels- og aksjeboliger	Alle typer andels-/aksjebolig inkl. enebolig og hytte/fritidsbolig.	2,5 ‰	4 200 kr	31 000 kr
Selveierleilighet, eierseksjon og fritidsleilighet Tomannsbolig/ flermannsbolig/ rekkehus	Alle typer seksjonsbolig <i>unntatt</i> enebolig	4,3 ‰	6 500 kr	37 000 kr
Enebolig Tomannsbolig/ flermannsbolig/ rekkehus	Alle typer boliger med eget gnr./bnr <i>inkl.</i> enebolig med snr.	5,6 ‰	12 000 kr	62 000 kr
Hytte	Alle typer hytte (frittliggende og knyttet sammen i rekke) med gnr./bnr./snr./f.nr.	6,2 ‰	9 600 kr	62 000 kr
Tomt	Alle typer tomt	5,6 ‰	10 000 kr	62 000 kr

Fremtind

www.fremtind.no



Et hjem er mer verdt enn et hus, og et hus er mer enn bare vegger.

Det er et sted for å skape gode minner
preget av trivsel, omsorg og trygghet.

For oss som jobber med folks hjem hver
eneste dag, er det naturlig å engasjere oss
sammen med SOS-barnebyer for å gi flere
barn et trygt og godt hjem.

For hvert hjem vi formidler, gir vi derfor
100 kroner til SOS-barnebyers arbeid.

aktiv. +  **SOS
BARNEBYER**

Forbrukerinformasjon om budgivning



Sist oppdatert med virkning fra 1. juli 2025, i forbindelse med ikrafttredelse av endringer i eiendomsmeglingsloven.

Informasjonen er utarbeidet av Forbrukerrådet, Advokatforeningen ved Lovutvalget for eiendomsmegling, Eiendom Norge og Norges Eiendomsmeglerforbund, på grunnlag av bl.a. eiendomsmeglingsloven § 6-8.

Nedenfor gis en oversikt over de retningslinjer som anbefales ved budgivning på eiendommen. Avslutningsvis gis også en kort oversikt over de viktigste rettsreglene tilknyttet budgivning.

Før det legges inn bud på eiendommen oppfordres budgiver til å sette seg inn i all relevant informasjon om eiendommen, herunder salgsoppgave og tilstandsrapport.

GJENNOMFØRING AV BUDGIVNING:

1. Alle bud skal inngis skriftlig til megler, som formidler disse videre til selger. Med skriftlige bud menes også elektroniske meldinger som e-post og SMS når informasjonen i disse er tilgjengelig også for ettertiden. Kravet til skriftlighet gjelder også budforhøyelser, og motbud (bud fra selger), aksept eller avslag fra selger. Før formidling av bud til selger skal megler innhente gyldig legitimasjon og signatur fra budgiver. Kravet til legitimasjon og signatur er oppfylt for budgivere som benytter e-signatur som f.eks. BankID eller MinID.

2. Et bud bør inneholde eiendommens adresse (eventuelt gnr/bnr), kjøpesum, budgivers kontaktinformasjon, finansieringsplan, akseptfrist, overtakelsesdato og eventuelle forbehold som for eksempel usikker finansiering, salg av nåværende bolig ol. Normalt vil ikke et bud med forbehold bli akseptert før forbeholdet er avklart. Konferer gjerne med megler før bud inngis.

3. Megler skal legge til rette for en forsvarlig avvikling av budrunden. I forbrukerforhold (dvs. der selger er forbruker) skal megleren ikke formidle bud med kortere akseptfrist enn kl. 12.00 første virkedag etter siste annonserte visning. Etter denne fristen bør budgivere ikke sette en kortere akseptfrist enn at megler har mulighet til, så langt det er nødvendig, å orientere selger, budgivere og øvrige interessenter om bud og forbehold. Dersom bud inngis med en frist som åpenbart er for kort til at megleren kan avvikle budrunden på en forsvarlig måte som sikrer selger og interessenter et tilstrekkelig grunnlag

for sine handlingsvalg, vil megler fraråde budgiver å stille slik frist.

4. Megler skal ikke formidle bud med forbehold om at budet eller forbehold i budet skal holdes skjult (hemmelig) for andre budgivere og interessenter.

5. Megleren vil uoppfordret gi sin vurdering av det enkelte bud overfor selger, når budet er gitt innenfor fristene i punkt 3.

6. Megleren skal, så langt det er nødvendig og mulig, holde budgiverne skriftlig orientert om mottatte bud, herunder budets størrelse, forbehold og akseptfrist. Megler skal så snart som mulig bekrefte skriftlig overfor budgivere at budene deres er mottatt. For øvrig vil megler, på forespørsel fra andre, opplyse om aktuelle bud på eiendommen, herunder relevante forbehold.

7. Kopi av budjournal skal gis til kjøper og selger uten ugrunnet opphold etter at handel er kommet i stand. Dersom det er viktig for budgiver å bevare sin anonymitet, bør budet formidles gjennom fullmektig.

8. Etter at handel har kommet i stand, eller dersom en budrunde avsluttes uten at handel er kommet i stand, kan en budgiver kreve kopi av budjournalen i anonymisert form.

VIKTIGE AVTALERETTSLIGE FORHOLD:

1. Det eksisterer ingen angrerett ved salg/kjøp av fast eiendom.

2. Når et bud er inngitt til megler og innholdet i budet er formidlet til selger (slik at selger har fått kunnskap om budet), kan budet ikke kalles tilbake. Budet er da bindende for budgiver frem til akseptfristens utløp, med mindre budet før denne tid avslås av selger eller budgiver får melding om at eiendommen er solgt til en annen. Man bør derfor ikke gi bud på flere eiendommer samtidig dersom man ikke ønsker å kjøpe flere enn en eiendom.

3. Selger står fritt til å forkaste eller akseptere ethvert bud, og er for eksempel ikke forpliktet til å akseptere høyeste bud.

4. Når en aksept av et bud har kommet frem til budgiver innen akseptfristens utløp er det inngått en bindende avtale.

5. Husk at et eventuelt bud fra selger til kjøper (såkalte «motbud»), avtalerettslig er et bindende tilbud som medfører at det foreligger en avtale om salg av eiendommen dersom budet i rett tid aksepteres av kjøper.

For eiendommen:

Adresse: Negardsvegen 39
2270 FLISAMeglerforetak: Aktiv Eiendomsmegling
Saksbehandler: Marielle Skoglund SkybakmoenTelefon: 954 34 787
E-post: Marielle.Skybakmoen@aktiv.no

Oppdragsnummer:

Undertegnede gir herved følgende bud på ovennevnte eiendom:

Kjøpesum: Kr. _____

Beløp med bokstaver: Kr. _____

+ omkostningert iht. opplysninger i salgsoppgaven

Dette budet er bindende for undertegnede frem til og med den: _____ Kl. _____

Dersom annet ikke er angitt gjelder budet til kl. 15.00 første virkedag etter siste annonserte visning. I forbrukerforhold vil bud med kortere akseptfrist enn til kl. 12.00 første virkedag etter siste annonserte visning ikke bli viderefordlet til selger.

Eventuelle forbehold: _____

Undertegnede er kjent med at selger står fritt til å godta eller forkaste ethvert bud. Likeledes er undertegnede klar over at budet er bindende for budgiver når det er kommet til selgers kunnskap. Handelen er juridisk bindende for begge parter dersom budet aksepteres innen akseptfristen. Undertegnede er kjent med at budjournalen vil bli forelagt kjøper og selger når handel er sluttet.

Ønsket overtakelsesdato: _____

Budet baseres på opplysninger og salgsvilkår som fremkommer av salgsoppgave datert: _____

Kjøpet vil bli finansiert slik:

Låneinstitusjon: _____ Referanse og tlf nr.: _____

Lånt kapital: _____ Kr.: _____

Egenkapital: _____ Kr.: _____

Totalt: _____ Kr.: _____

Egenkapital består av: Salg av nåværende bolig eller fast eiendom Disponibelt kontantbeløp (bankinnskudd)Jeg gir bud som: Forbruker Ledd i næringsvirksomhet / juridisk person (selskap)Jeg samtykker til bruk av elektronisk kommunikasjon: Ja Nei

Navn: _____

Navn: _____

Fødselsnr. (11 siffer): _____

Fødselsnr. (11 siffer): _____

Adresse: _____

Adresse: _____

Postnr.: _____ Sted: _____

Postnr.: _____ Sted: _____

Tlf.: _____ E-post: _____

Tlf.: _____ E-post: _____

Dato.: _____ Sign: _____

Dato.: _____ Sign: _____

Kopi av legitimasjon

Kopi av legitimasjon

aktiv.
Tar deg videre