

Tilstandsrapport

 Boligbygg med flere boenheter

 Meieriveien 10, 1850 MYSEN

 INDRE ØSTFOLD kommune

 gnr. 330, bnr. 105, snr. 13

Markedsverdi

3 700 000

Sum areal alle bygg: BRA: 110 m² BRA-i: 104 m²



Befaringsdato: 04.10.2024

Rapportdato: 09.10.2024

Oppdragsnr.: 21049-1583

Referansenummer: OU1307

Autorisert foretak: Amundsen Takst og Tilstandsanalyse AS

Sertifisert Takstingeniør: Christian Amundsen

Vår ref:



Rapporten kan brukes i inntil ett år etter befaringsdatoen, og kan ikke gjenbrukes ved flere boligsalg i denne perioden. For eiendomsoverdragelser fra 1.1.2024, må selger sørge for at areal i rapporten er oppdatert og følger ny bransjestandard for areal. Skjer det endringer, oppstår skader også videre på boligen, bør du som selger be om oppdatert rapport.

Norsk takst

Norsk takst er bransjeorganisasjonen for landets bygningsakkyndige og takstforetak, med om lag 1400 sertifiserte medlemmer fordelt på omtrent 1000 bedrifter. I boligomsetningen regnes takstrapportene som et helt avgjørende element i den informasjonen som gjøres tilgjengelig for kjøper. Årlig leverer medlemmene rundt 120.000 slike takster. Det gir unik oversikt over norske boliger, og bidrar til at alle oppdrag kan utføres med utgangspunkt i erfaringsbasert kvalitet.



Det stilles høye krav til utdanning, sertifisering og yrkesetikk. Norsk takst er opptatt av at boligomsetningen skal være trygg, og legger vekt på å opptre uavhengig av andre bransjeaktører. Bygningsakkyndige fakturerer sine tjenester uten hensyn til hvilken pris som oppnås, og skal heller ikke på annen måte ha noen egeninteresse knyttet til handelen.

Uavhengighet og god fagkunnskap har over tid bygget troverdighet og tillit. Både selger og kjøper skal kunne stole på bygningsakkyndiges vurderinger. For tilfeller der det likevel skulle oppstå misnøye med utført arbeid, har vi sammen med Forbrukerrådet etablert en klagenemnd.

Norsk takst har en sentral rolle i utviklingen av norske standarder, regler og profesjonsprinsipper, og representerer bransjen i alle relevante internasjonale fora. Dette sikrer at norske bygningsakkyndige tidlig kan tilpasse seg krav og bransjetrender fra utlandet, samtidig som takseringsfaget får en norsk stemme på verdensbasis. Organisasjonen bidrar i næringspolitisk sammenheng, og har vært en pådriver for å sikre at lover og regler gir trygghet for forbrukerne i boligomsetningen.

Amundsen Takst og Tilstandsanalyse AS

Utfører alle typer takstoppdrag innenfor verditaksning og tilstandsanalyse av bolig/næringseiendommer. Christian Amundsen har bakgrunn som murer, byggeleder, prosjektleder, eiendomsmegler og har mer enn 20-års erfaring fra bransjen. Firma er registrert som Godkjent våtromsbedrift, og undertegnende står oppført som faglig leder. Amundsen er nøye med å utføre ethvert oppdrag i tråd med forbundets takseringsstandarder og stiller høye krav til seg selv, både når det gjelder integritet og faglig kompetanse. Utdannet seg som takstingeniør i 2005 hos NBT (Norsk byggvurdering & Takstinstitutt) og har de senere årene brukt mye tid på videreutdanning for å opprettholde et kunnskapsnivå som er i tråd med markedets behov. Utfører taksering i Oslo, Akershus og Østfold.



Rapportansvarlig

Christian Amundsen

Christian Amundsen

Uavhengig Takstingeniør

christian@amundsentaksering.no

957 25 844



Dette trenger du å vite om tilstandsrapporten



Hva er en tilstandsrapport?

En tilstandsrapport beskriver synlige skader/avvik eller tegn på skader/avvik på boligen. Rapporten fremhever vanligvis ikke positive egenskaper ved boligen.



Hva vurderer en bygningsakkyndig?

Den bygningsakkyndige vurderer boligen ut fra hva man kan forvente av en bygning av samme alder og type. Vurderingen gjøres som regel mot hvordan det var vanlig å bygge og regler som gjaldt da boligen ble oppført (søknadstidspunktet). Forhold som er vanlige for bygningens alder, slik som slitasje etter normal bruk regnes ikke som avvik.



Hva inneholder tilstandsrapporten?

Den bygningsakkyndige undersøker rom og bygningsdeler slik det kommer frem av [Forskrift til avhendingsloven](#). Tilstandsrapporten inneholder bare avvik som den bygningsakkyndige kan se eller kontrollere med enkle hjelpemidler. Det gjøres ikke nærmere undersøkelser slik som åpning av vegger eller andre bygningsdeler. I vegg mot våtrom og rom under terreng kan det borres et hull for å gjøre enkle undersøkelser slik som fuktsøk.

Når du kjøper en brukt bolig

Når du kjøper en brukt bolig, er det viktig å være oppmerksom på at dette ikke kan sammenlignes med å kjøpe en ny bolig. Måten boligen ble bygget på kan være annerledes enn i dag. Bygninger svekkes over tid, og utsettes for slitasje blant annet på grunn av bruk og vær og vind. Mange boliger fornyes helt eller delvis, noen i flere omganger, eller det oppføres tilbygg. Særlig for boliger som er pusset opp eller endret, er det viktig å merke seg at fornyelse av overflater ikke nødvendigvis betyr at bygningsdeler under er forbedret.

Vurdering mot byggeår

Den bygningsakkyndige vil vurdere boligen mot hvordan det var vanlig å bygge og regler som gjaldt da bygningen ble oppført (søknadstidspunktet). Den bygningsakkyndige ser etter avvik som har betydning for og som reduserer boligens funksjon og verdi, og som kommer frem av Forskrift til avhendingslova. Noen rom og bygningsdeler slik som bad og vaskerom, og forhold som gjelder sikkerhet mot brann, rekkverk og trapper osv., vil den bygningsakkyndige vurdere mot dagens regelverk. Etter dagens regelverk vil disse kunne få en tilstandsgrad 2 eller 3 uten at det nødvendigvis er krav om at avviket må utbedres.

Tilstandsrapporten beskriver ikke hele boligen

BYGNINGSSAKKYNDIGE SER FOR EKSEMPEL IKKE PÅ (MED MINDRE BYGNINGSDELEN ER NEVNT I RAPPORTEN)

- vanlig slitasje og normal vedlikeholdstilstand
- bagatellmessige forhold som ikke påvirker bygningens bruk eller verdi vesentlig
- etasjeskillere
- tilleggsbygg slik som garasje, bod, anneks, naust også videre
- utvendige trapper
- støttemurer
- skjulte installasjoner
- installasjoner utenfor bygningen
- full funksjonstesting av el- og VVS-installasjoner
- geologiske forhold og bygningens plassering på grunnen
- bygningens planløsning
- bygningens innredning
- løsløre slik som hvitevarer
- utendørs svømmebasseng og pumpeanlegg
- bygningens estetikk og arkitektur
- bygningens lovlighet (bortsett fra bruksendringer, brannceller og forhold som åpenbart kan påvirke helse, miljø og sikkerhet)
- fellesarealer (med mindre boligeier har vedlikeholdsplikt for fellesarealer og dette er kjent for bygningsakkyndig, eller fellesarealet har en særlig tilknytning til boligen).

© iVerdi 2023 © Norsk takst 2023

Malen til denne rapporten, inkludert standardtekstene fra Norsk takst, er vernet etter åndsverkloven og kan kun benyttes av medlemsforetakene i Norsk takst og av takstingeniører som er sertifisert i slikt foretak, samt av kunder hos iVerdi og studenter hos NEAK. For andre aktører er eksemplarframstilling av malen og standardtekster, som utskrift og annen kopiering til bruk som grunnlag for tilsvarende rapporter, bare tillatt når det er hjemlet i lov (kopiering til privat bruk, sitat o.l.) eller avtale med Norsk Takst ([Forside](#)) eller iVerdi ([Hjem-iVerdi](#)).

Utnyttelse i strid med lov eller avtale kan medføre erstatnings- og straffansvar.

Dette trenger du å vite om tilstandsrapporten

Tilstanden vurderes med ulike tilstandsgrader

Tilstanden gir uttrykk for en gitt forventet tilstand, blant annet vurdert ut fra alder og normal bruk. Ved Tilstandsgrad 0 (TG0) og Tilstandsgrad 1 (TG1) gir den bygningssakkyndige normalt ingen begrunnelse for valg av tilstandsgrad. Grunnen er at bygningen eller bygningsdelen da bare har normal slitasje. Ved skjulte konstruksjoner kan alder alene avgjøre tilstandsgrad. Når bygningssakkyndige anbefaler tiltak, for eksempel utbedringer, må brukeren av rapporten vurdere om tiltakene er nødvendige og lønnsomme.

Når den bygningssakkyndige velger tilstandsgrad, baseres vurderingen på faste kriterier som følger av gjeldende bransjestandard for Teknisk tilstandsanalyse ved omsetning av bolig og Forskrift til avhendingslova.

! TG 0

TILSTANDSGRAD 0, TG0: INGEN AVVIK

Bygningsdelen skal være tilnærmet ny, ikke vise tegn på slitasje og det skal være lagt frem dokumentasjon på faglig god utførelse. Det er ingen merknader til delen.

! TG 1

TILSTANDSGRAD 1, TG1: MINDRE AVVIK

Bygningsdelen skal bare ha normal slitasje, og straktiltak skal ikke anses som nødvendig. Graden kan også brukes når delen er ny, men der dokumentasjon på faglig god utførelse mangler.

! TG 2

TILSTANDSGRAD 2, TG2: VESENTLIGE AVVIK OG MINDRE AVVIK SOM ETTER NS 3600 GIR TG 2

Bygningsdelen skal enten ha feil utførelse, en skade eller symptomer på skade, sterk slitasje eller nedsatt funksjon. Graden gis når bygningsdelen trenger vedlikehold eller tiltak i nær fremtid. Graden skal også brukes når delen er gammel og det er grunn til å varsle om faren for skader på grunn av alderen, eller når det er grunn til å overvåke delen spesielt på grunn av fare for større skader eller følgeskader.

Ved avvik som ikke krever umiddelbare tiltak (ingen umiddelbar kostnad) så blir TG2 markert med en lysere farge.

! TG 3

TILSTANDSGRAD 3, TG3: STORE ELLER ALVORLIGE AVVIK

Denne tilstandsgraden brukes ved kraftige tegn på forhold som man må regne med trenger utbedring straks eller innen kort tid. Det er påvist funksjonssvikt eller sammenbrudd.

- TG IU

IKKE UNDERSØKT/IKKE TILGJENGELIG FOR UNDERSØKELSE

Det kan være avvik/skader som ikke er avdekket.

Hva er et anslag på utbedringskostnad?

Hva det vil koste å utbedre rom eller bygningsdeler, er et forsiktig anslag basert på nåværende kvalitet, registrert avvik og angitte tiltak i rapporten. Anslaget er gitt på generelt grunnlag og må ikke forveksles med et pristilbud fra en håndverker. Det kan foreligge avvik og tiltak som ikke kommer frem av rapporten.

Utbedringskostnad avhenger blant annet av personlige valg av og markedspris på materialer og tjenesteyter.

I rapporten skal det settes anslag for utbedringskostnad for TG3, og slikt anslag kan også gis ved TG2.



Beskrivelse av eiendommen

Selveierleilighet beliggende i 2. etasje på 104 m² BRA-I, oppført i 2002. Leiligheten inneholder: Entré, gang, toalettrom, bad, 2 soverom og stue/kjøkken med utgang til vestvendt veranda på 18 m². Bod i kjeller på 6,5 m² (BRA-E). Leilighetens varmekilder består av varmekabler på bad og toalettrom, ellers elektrisk oppvarming med panelovner o.l. Undertegnede har foretatt en visuell besiktigelse, kombinert med enkelte måltagninger. Oppdraget er et salg via fullmektig. Egenerklæring er ikke utfylt, og eierinformasjonen er dermed begrenset. Leiligheten innredninger, overflater og installasjoner er opplyst å være fra byggeår. Det henvises forøvrig til rapportens enkelte punkter med mer detaljert beskrivelse og vurdering av overflater, innredninger og installasjoner.

Bygning generelt:

Bygget er oppført i murkonstruksjon med innvendig bindingsverk, utvendig fasader har forblendet teglstein og trepanel. Takkonstruksjon type saltak, tekket med stål/aluminiumsplater. Konstruksjonen er ikke vurdert av takstmann da disse er fellesanliggende for sameiet.

Leiligheten ligger i Mysen, et attraktivt område som byr på en fin kombinasjon av rolig boligmiljø og nærhet til sentrumsfasiliteter. Mysen er et koselig tettsted i Indre Østfold Kommune, og Meieriveien 10 er et populært boligstrøk med variert bebyggelse. Nabolaget rundt leiligheten preges av en blanding av eneboliger, rekkehus og mindre leilighetskomplekser. Det er en familievennlig atmosfære med rolige gater og grønne områder som innbyr til både lek og rekreasjon. I tillegg er det gode gang- og sykkelveier i området, som gjør det enkelt å ta seg rundt til fots eller på to hjul. Mysen sentrum ligger bare en kort spasertur unna, og her finner man et godt utvalg av butikker, spisesteder, kafeer og andre servicefasiliteter. Det er også gode kollektivforbindelser i området, med buss- og togstasjon i nærheten. For naturelskere er det fine turområder og rekreasjonsmuligheter i nærområdet, blant annet Mysenelva som renner gjennom tettstedet.

Boligbygg med flere boenheter - Byggeår: 2002

UTVENDIG

[Gå til side](#)

Boligen har malte trevinduer med utvendig aluminiumskledning og 2-lags glass fra byggeår.

Til info:

Forventet levetid for isoler-/energiglass er 20 - 30 år. Imidlertid kan tidspunktet for utskifting variere avhengig av flere faktorer, inkludert materialvalg, materialkvalitet og vedlikehold av vinduene. Det er utfordrende å fastslå nøyaktig når vinduene bør byttes. Nyere vinduer har vanligvis mindre varmetap, noe som kan bidra til redusert energiforbruk og lavere energikostnader i boligen.

Brann- og lydklassifisert entrédør. I følge merking i dørkarm er det en brannklasse b-30, lydklasse 35db fra byggeår.

Balkongdør med 2-lags isolerglass i stue med utgang til balkong fra byggeår.

Vestvendt balkong oppført i betongkonstruksjon på 18 m² med tilgang fra stue. Grått terraseteppe på dekke, rekkverk i stål og fasadeplater med en høyde på 116 cm

[Gå til side](#)

INNSENDIG

Gulv: Trestavs parkett.

Vegger: Malt strietapet på gips.

Himling: Malte gipsplater.

Boligen har betongdekke i etasjeskille.

Det er målt ca 15 mm høydeforskjell på gulv i stue/kjøkken på ca 2 m, 20 mm gjennom hele rommet.

Det er målt ca 5 mm høydeforskjell på gulv soverom på ca 2 m, 6 mm gjennom hele rommet. Det var ikke krav til radonsperre da bygget ble oppført og heller ikke utført radonmåling, det er dog ikke krav om radonmåling med mindre en skal leie ut boligen."

Innvendige glatte dører i finer, begge soverommene har skyvedører fra byggeår.

[Gå til side](#)

VÅTROM

Beskrivelse av eiendommen

Bad

Tidløst bad med flislagt gulv og vegg. Badet har beige baderomsinnredning med slette fronter, platetopp i laminat med en nedsenket servant med ett-greps blandebatteri, samt 2 overhengende skap, speil og belysning. Dusjhjørne med tett sokkel og buede dusjdører i herdet glass. Videre består innredningen av et gulvstående toalett og opplegg for vaskemaskin, tørketrommel. Det er montert taklampe i himling, og det er lagt elektriske varmekabler i gulvet. Badet ventileres via avtrekksventil i tak, tilluft under dørbblad.

Aktuell byggeforskrift er teknisk forskrift 1997. Dokumentasjon: Ferdigattesten bekrefter at byggearbeidene er utført i tråd med tillatelse gitt av bygningsmyndighetene på oppføringstidspunktet.

Flis på vegger og malte gipsplater i tak. Flislagt gulv med elektriske varmekabler. Fall mot sluk er målt til 0 mm, høyde på dørterskel 15mm. Sluk i og utenfor dusjsonen i plast, tettesjikt av typen smøremembran med synlig slukmansjett under klemring. Rommet har innredning med nedfelt servant, gulvstående toalett og dusjvegger/-hjørne. Mekanisk avtrekk, tilluft via spalte under dørbblad. Hulltaking er foretatt fra tilstøtende rom uten å påvise unormale forhold i våtzone. Våtrommet er også fuktkontrollert med egnet fuktmåleverktøy og det er ikke påvist unormale forhold ved fuktsøk i relevante våtsoner i gulv og vegger.

KJØKKEN

Originalt heltre kjøkken i åpen og sosial løsning mot stuen fra byggeår. Innredningen består av profilerte fronter, benkeplate i laminat med nedfelt kum i rustfritt stål, belysning under overskap og fliser på vegg over benkeskap. Frittstående komfyr fra Gorenje, kjøl/fryseskap fra Samsung og oppvaskmaskin under benkeplate fra Bosch. Ventilator med avtrekk via mekanisk avtrekksanlegg.

*Det er montert waterguard, men ikke komfyrvakt på kjøkkenet. DSBs regelverk regulerer bare endringer i den faste installasjonen – ikke endringer i innredning i bygning (nytt kjøkken). Ettermontering av komfyrvakt anbefales. Kjøkkenventilator med avtrekk via mekanisk avtrekksanlegg i boenheten fra byggeår.

SPESIALROM

Toalettrom med flis på gulv, malt strietapet på vegger og malte gipsplater i tak. Baderomsinnredningen har benkeskap med hvite fronter, en helstøpt servant med ett-greps blandebatteri, og speil med integrert belysning. Rommet har også et gulvstående toalett og varmekabler i gulv. Avtrekk via ventil i tak, tilluft under dørbblad.

TEKNISKE INSTALLASJONER

[Gå til side](#)

[Gå til side](#)

[Gå til side](#)

Beskrivelse av eiendommen

Vannledninger i plast (rør i rør) med fordelerskap på bad fra byggeår.
Stoppekran og vannmåler er plassert i samme skap.

Takstmannen besitter ikke spesial kompetanse på VVS anlegg, og skal kun kommentere det man ser av åpenbare avvik og vurdere materialvalg. Det anbefales derfor at nærmere undersøkelser gjøres av fagkyndig/med VVS kompetanse for å vurdere eksakt faktisk tilstand og hva som eventuelt kan forventes å måtte oppgradere i årene fremover.

Avløpsrør av plast fra byggeår. Lufting av kloakk er ført ut og over tak. Staking kan gjøres via sluk, vannlåser, toalett etc.

Mekanisk ventilasjon med avtrekk fra kjøkken, bad og toalett, tilluft via ventiler i vindu.

Leilighetens varmekilder består av varmekabler på bad og toalettrom, ellers elektrisk oppvarming med panelovner o.l.

Ca. 120 liters varmtvannsbereder fra byggeår, bereder er lokalisert under kjøkkenbenk og tilkoblet waterguard.

Sikringsskap med automatsikringer plassert i entré fra byggeår.

- Hovedsikring 40 amp
- 10 kurser
- Jordfeilbryter

Oppdraget er et salg via fullmektig.

Egenerklæring er ikke utfylt, og eierinformasjonen er dermed begrenset.

Dette er en forenklet kontroll begrenset til de spørsmål og undersøkelser som forskrift til avhendingslova (tryggere bolighandel) § 2-18 inneholder. Dette kan ikke sammenlignes med en kontroll utført av offentlig myndighet (Det lokale eltilsyn) eller registrert elektrovirksomhet, og en bygningssakkyndig har verken kompetanse eller lov til å foreta en slik kontroll. Tilstandsgraden er vurdert ut fra den forenklede og begrensede kontrollen som forskriften inneholder. El-anlegget kan ha feil og mangler som en slik forenklet undersøkelse ikke vil avdekke. Vær derfor oppmerksom på denne risikoen, og søk videre veiledning eller få en fullstendig kontroll utført av registrert elektrovirksomhet.

Boligen har brannslukningsutstyr og røykvarslere. Ny eiers ansvar og sjekke om boligen har brannslukningsutstyr og røykvarslere og at dette er funksjonelt.

Selveier tomt på 2 295 m². Uteområdet er pent opparbeidet med asfaltert adkomstvei, belegningsstein og diverse beplantning.

Markedsvurdering

Totalt Bruksareal	110 m ²
Totalt Bruksareal for hoveddel	110 m ²
Totalpris	3 700 000

Arealer

[Gå til side](#)

Befaring - og eiendomsopplysninger

[Gå til side](#)

Tomteverdi og teknisk verdi bygninger 3 700 000

Forutsetninger og vedlegg

[Gå til side](#)

Lovlighet

[Gå til side](#)

Boligbygg med flere boenheter

- Det foreligger godkjente og byggemeldte tegninger, som stemmer med dagens bruk

TOMTEFORHOLD

[Gå til side](#)

Sammendrag av boligens tilstand

Fordeling av tilstandsgrader

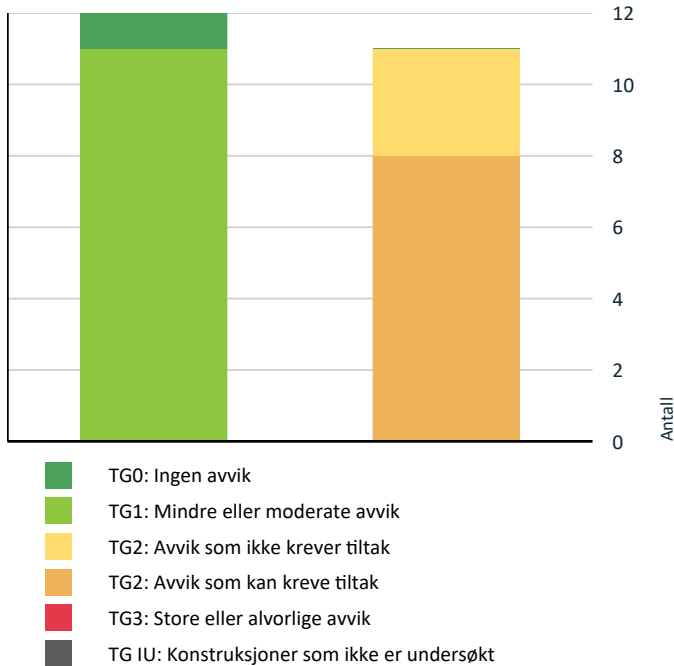

Vil du vite mer om tilstandsgrader? Se side 4.

Anslag på utbedringskostnad

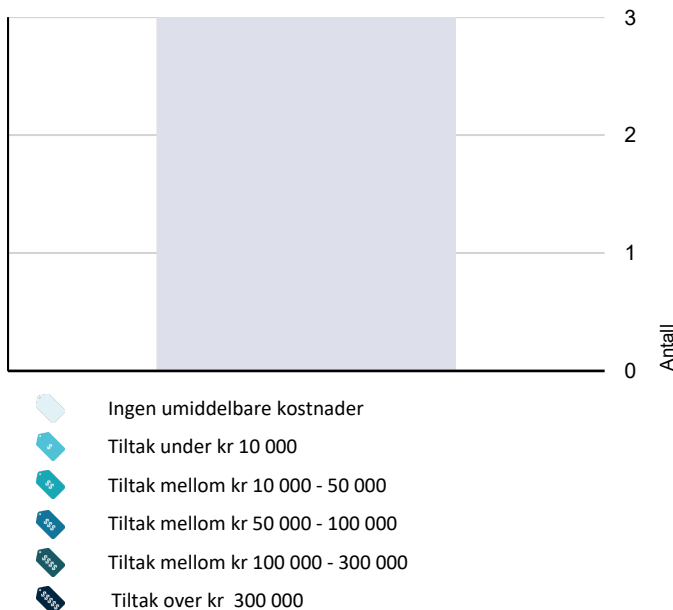

Hva er anslag på utbedringskostnad? Se side 4.

Spesielt for dette oppdraget/rapporten

Selger er et dødsbo. Egenerklæring er ikke utfylt, og eierinformasjonen er dermed begrenset.

Norsk Takst opplyser i standard tekst innledningsvis i rapporten at våtrom og sikkerhet skal vurderes etter gjeldene forskrift på befaringstidspunktet. Dette avviker fra Tryggere Bolighandel sin veiledning og blir derfor vurdert etter referansenivå (regler på oppføringstidspunktet). Dårligere tilstandsgrader blir ikke satt. Bagatellmessige og åpenbare forhold som er synlige for enhver og ikke har vesentlig bygningsmessig betydning, er normalt ikke omtalt. Det opplyses i premissetekst fra Norsk Takst på side 4 i rapporten at for bygningsdeler som er gitt tilstandsgrad 2, hvor det er påregnelig med tiltak, kan det settes et anslag/kostnad for utbedring av avviket. Det er i § 2-22 i Forskrift til avhendingslova kun krav til at det skal gi et sjablongmessig anslag på hva det vil koste å utbedre rom eller bygningsdeler som gis tilstandsgrad 3. Det er av den grunn kun gitt sjablongmessig anslag på utbedring av avvik ved tilstandsgrad 3 i denne rapporten.

Oppsummering av avvik

Vil du vite mer? Se på rommet eller bygningsdelen senere i rapporten.

Boligbygg med flere boenheter

! TG 2 AVVIK SOM KAN KREVE TILTAK

- ! Innvendig > Overflater [Gå til side](#)
- ! Våtrom > 2.etasje > Bad > Overflater Gulv [Gå til side](#)
- ! Våtrom > 2.etasje > Bad > Sluk, membran og tettesjikt [Gå til side](#)
- ! Våtrom > 2.etasje > Bad > Sanitærutstyr og innredning [Gå til side](#)
- ! Kjøkken > 2.etasje > Stue/kjøkken > Overflater og innredning [Gå til side](#)
- ! Tekniske installasjoner > Vannledninger [Gå til side](#)
- ! Tekniske installasjoner > Varmtvannstank [Gå til side](#)
- ! Tekniske installasjoner > Elektrisk anlegg [Gå til side](#)

! TG 2 AVVIK SOM IKKE KREVER UMIDDELBARE TILTAK

- ! Utvendig > Dører [Gå til side](#)
- ! Innvendig > Etasjeskille/gulv mot grunn [Gå til side](#)

Sammendrag av boligens tilstand

! Innvendig > Radon

[Gå til side](#)

Tilstandsrapport

BOLIGBYGG MED FLERE BOENHETER

Byggeår
2002

Kommentar
Byggeåret er basert på opplysninger fra eiendomsmatrikkelen.

Anvendelse

Benyttes til boligformål.

Standard

Normal standard på bygget ut ifra alder/konstruksjon - jamfør beskrivelse under konstruksjoner.

Vedlikehold

Bygget er jevnlig vedlikeholdt.

UTVENDIG

TG 1 Vinduer

Boligen har malte trevinduer med utvendig aluminiumskledning og 2-lags glass fra byggeår.

Til info:
Forventet levetid for isoler-/energiglass er 20 - 30 år. Imidlertid kan tidspunktet for utskiftning variere avhengig av flere faktorer, inkludert materialvalg, materialkvalitet og vedlikehold av vinduene. Det er utfordrende å fastslå nøyaktig når vinduene bør byttes. Nyere vinduer har vanligvis mindre varmetap, noe som kan bidra til redusert energiforbruk og lavere energikostnader i boligen.

TG 2 Dører

Brann- og lydklassifisert entrédør. I følge merking i dørkarm er det en brannklasse b-30, lydklasse 35db fra byggeår. Balkongdør med 2-lags isolerglass i stue med utgang til balkong fra byggeår.

Vurdering av avvik:

- Det er påvist dører som er vanskelig å åpne eller lukke.

Dørhåndtaket på balkongdøren har sklidd ut av sylindren.

Konsekvens/tiltak

- Andre tiltak:

Lokal utbedring av dørhåndtak

Kostnadsestimat: Ingen umiddelbar kostnad

TG 1 Balkonger, terrasser og rom under balkonger

Vestvendt balkong oppført i betongkonstruksjon på 18 m² med tilgang fra stue. Grått terraseteppe på dekke, rekkverk i stål og fasadeplater med en høyde på 116 cm

INNENDIG

TG 2 Overflater

Gulv: Trestavs parkett.
Vegger: Malt strietapet på gips.
Himling: Malte gipsplater.

Vurdering av avvik:

- Det er avvik:

Tilstandsrapport

Det er bruksslitasje, slik som hakk og merker på overflater uten at det ble observert noen større skader av betydning, foruten om at gipsplater har sprukket opp i skjøter.

Konsekvens/tiltak

- Tiltak:

Det vil være opp til den enkelte å avgjøre om de ønsker å pusse opp overflatene.

1 TG 2 Etasjeskille/gulv mot grunn

Boligen har betongdekke i etasjeskille.

Det er målt ca 15 mm høydeforskjell på gulv i stue/kjøkken på ca 2 m, 20 mm gjennom hele rommet.

Det er målt ca 5 mm høydeforskjell på gulv soverom på ca 2 m, 6 mm gjennom hele rommet.

Vurdering av avvik:

- Målt høydeforskjell på mellom 10 - 20 mm innenfor en lengde på 2 meter. Tilstandsgrad 2 gis med bakgrunn i standardens krav til godkjente måleavvik.
- Målt høydeforskjell på over 15 mm gjennom hele rommet. Tilstandsgrad 2 gis med bakgrunn i standardens krav til godkjente måleavvik.

Konsekvens/tiltak

- For å få tilstandsgrad 0 eller 1 må høydeforskjeller rettes opp. Det vil imidlertid sjelden være økonomisk rasjonelt som et enkeltstående tiltak i en bolig som dette. Dersom boligen en gang skal renoveres, kan man vurdere slike tiltak.

Slike skjevheter som det opplyses om her kan være normale, og kan skyldes at bygninger beveger seg og setter seg etter oppføring. Vurderingen i rapporten er en stikkprøvekontroll, og er ikke en måling av hvor rette/skjeve gulvene er. Vil en vite det anbefales en planhetsmåling på alle gulv, hvilket ikke inngår i denne tilstandsvurderingen."

Kostnadsestimat: Ingen umiddelbar kostnad

1 TG 2 Radon

Det var ikke krav til radonsperre da bygget ble oppført og heller ikke utført radonmåling, det er dog ikke krav om radonmåling med mindre en skal leie ut boligen."

Vurdering av avvik:

- Det er ikke foretatt radonmålinger, og bygget er heller ikke utført med radonsperre.

Konsekvens/tiltak

- Andre tiltak:

Statens Strålevern anbefaler at man måler radon i alle boliger og på alle arbeidsplasser som befinner seg lavere enn tredje etasje over bakkenivå. I boliger hvor boligeieren selv bor er dette en anbefaling, men dersom man leier ut, eller har lokaler der det drives næringsvirksomhet, er det krav om at eieren skal foreta målinger

Kostnadsestimat: Ingen umiddelbar kostnad

1 TG 1 Innvendige dører

Innvendige glatte dører i finer, begge soverommene har skyvedører fra byggeår.

VÅTROM

2.ETASJE > BAD

Generell

Tidløst bad med flislagt gulv og vegg. Badet har beige baderomsinnredning med slette fronter, platetopp i laminat med en nedsenket servant med ett-greps blandebatteri, samt 2 overhengende skap, speil og belysning. Dusjhjørne med tett sokkel og buede dusjdører i herdet glass. Videre består innredningen av et gulvstående toalett og opplegg for vaskemaskin, tørketrommel. Det er montert taklampe i himling, og det er lagt elektriske varmekabler i gulvet. Badet ventileres via avtrekksventil i tak, tilluft under dørrblad.

Tilstandsrapport

Aktuell byggeforskrift er teknisk forskrift 1997. Dokumentasjon: Ferdigattesten bekrefter at byggarbeidene er utført i tråd med tillatelse gitt av bygningsmyndighetene på oppføringstidspunktet.

2.ETASJE > BAD

TG 1 Overflater vegger og himling

Flis på vegger og malte gipsplater i tak.

2.ETASJE > BAD

TG 2 Overflater Gulv

Flislagt gulv med elektriske varmekabler. Fall mot sluk er målt til 0 mm, høyde på dørterskel 15mm.

Vurdering av avvik:

- Det er mulighet for at det kan forekomme vannlekkasje på våtrommet hvor vann ikke vil gå til sluk.
- Det er påvist at noen fliser har bom (hulrom under).
- Det er påvist avvik i fallforhold til sluk i forhold til krav i forskrift på byggetidspunktet.

Takstmannen har foretatt kontroll av fallforhold på våtrommet ved hjelp av en punkt laser. Det er påvist avvik på fall utenfor dusjsonen (flatt gulv). Ved en eventuell lekkasje vil det være mulighet for at vann ikke vil gå til sluk.

Badet har 2 sluk, men fall mot sluk utenfor dusjsonen er malt til 0 mm. (Flatt gulv). Det anbefales å borre en mindre åpning/spalte i sokkelisten slik at lekkasjevann kan renne til sluk i dusjsonen også.

Silikonfuger i dusjonen har svertesopp

Konsekvens/tiltak

- Installering av tett dusjkabinett anbefales.

Lokal utbedring

2.ETASJE > BAD

TG 2 Sluk, membran og tettesjikt

Sluk i og utenfor dusjsonen i plast, tettesjikt av typen smøremembran med synlig slukmansjett under klemring.

Vurdering av avvik:

- Mer enn halvparten av forventet brukstid er passert på membranløsningen.

Konsekvens/tiltak

- Installering av tett dusjkabinett anbefales.

Tilstandsrapport

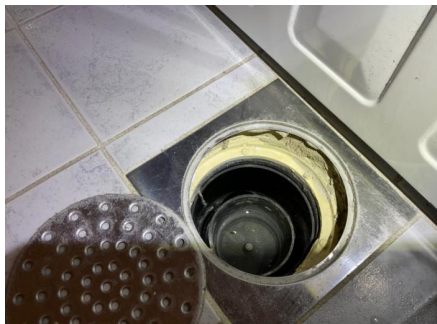

Sluk utenfor dusjsonen



Sluk i dusjsonen

2.ETASJE > BAD

TG 2 Sanitærutstyr og innredning

Rommet har innredning med nedfelt servant, gulvstående toalett og dusjvegger/-hjørne.

Vurdering av avvik:

- Det er avvik:

Innredning har mindre skader

Konsekvens/tiltak

- Tiltak:

Det vil være opp til den enkelte å avgjøre om de ønsker å bytte innredning.

2.ETASJE > BAD

TG 1 Ventilasjon

Mekanisk avtrekk, tilluft via spalte under dørblad.

2.ETASJE > BAD

TG 1 Tilliggende konstruksjoner våtrom

Hulltaking er foretatt fra tilstøtende rom uten å påvise unormale forhold i våtsone. Våtrommet er også fuktkontrollert med egnet fuktmåleverktøy og det er ikke påvist unormale forhold ved fuktsøk i relevante våtsoner i gulv og vegger.



KJØKKEN

2.ETASJE > STUE/KJØKKEN

Tilstandsrapport

TG 2 Overflater og innredning

Originalt heltre kjøkken i åpen og sosial løsning mot stuen fra byggeår. Innredningen består av profilerte fronter, benkeplate i laminat med nedfelt kum i rustfritt stål, belysning under overskap og fliser på vegg over benkeskap. Frittstående komfyr fra Gorenje, kjøl/fryseskap fra Samsung og oppvaskmaskin under benkeplate fra Bosch. Ventilator med avtrekk via mekanisk avtrekksanlegg.

*Det er montert waterguard, men ikke komfyrvakt på kjøkkenet. DSBs regelverk regulerer bare endringer i den faste installasjonen – ikke endringer i innredning i bygning (nytt kjøkken). Ettermontering av komfyrvakt anbefales.

Vurdering av avvik:

- Det er påvist at overflater har noe skader.

Konsekvens/tiltak

- Det er ikke behov for utbedringstiltak.

2.ETASJE > STUE/KJØKKEN

TG 1 Avtrekk

Kjøkkenventilator med avtrekk via mekanisk avtrekksanlegg i boenheten fra byggeår.

SPESIALROM

2.ETASJE > TOALETTRUM

TG 1 Overflater og konstruksjon

Toalettrom med flis på gulv, malt strietapet på vegger og malte gipsplater i tak. Baderomsinnredningen har benkeskap med hvite fronter, en helstøpt servant med ett-greps blandebatteri, og speil med integrert belysning. Rommet har også et gulvstående toalett og varmekabler i gulv. Avtrekk via ventil i tak, tilluft under dørbled.

TEKNISKE INSTALLASJONER

TG 2 Vannledninger

Vannledninger i plast (rør i rør) med fordelerskap på bad fra byggeår. Stoppekran og vannmåler er plassert i samme skap.

Takstmannen besitter ikke spesial kompetanse på VVS anlegg, og skal kun kommentere det man ser av åpenbare avvik og vurdere materialvalg. Det anbefales derfor at nærmere undersøkelser gjøres av fagkyndig/med VVS kompetanse for å vurdere eksakt faktisk tilstand og hva som eventuelt kan forventes å måtte oppgradere i årene fremover.

Vurdering av avvik:

- Det mangler tettemuffer i enden av varerør på rør-i-rør-system.

Konsekvens/tiltak

- Det må monteres tettemuffer i enden av varerørene.

Gjelder kun vannrør under kjøkkenbenk.

TG 1 Avløpsrør

Avløpsrør av plast fra byggeår. Lufting av kloakk er ført ut og over tak. Staking kan gjøres via sluk, vannlåser, toalett etc.

Tilstandsrapport

TE 1 Ventilasjon

Mekanisk ventilasjon med avtrekk fra kjøkken, bad og toalett, tilluft via ventiler i vindu.

TE 1 Varmesentral

Leilighetens varmekilder består av varmekabler på bad og toalettrom, ellers elektrisk oppvarming med panelovner o.l.

TE 2 Varmtvannstank

Ca. 120 liters varmtvannsbereder fra byggeår, bereder er lokalisert under kjøkkenbenk og tilkoblet waterguard.

Vurdering av avvik:

- Det er påvist at varmtvannstank er over 20 år

Konsekvens/tiltak

- Det er ikke behov for utbedringstiltak siden tanken fungerer i dag, men ut ifra alder kan skader plutselig oppstå på eldre tanker.

TE 2 Elektrisk anlegg

Dette er en forenklet kontroll begrenset til de spørsmål og undersøkelser som forskrift til avhendingslova (tryggere bolighandel) § 2-18 inneholder. Dette kan ikke sammenlignes med en kontroll utført av offentlig myndighet (Det lokale eltilsyn) eller registrert elektrovirksomhet, og en bygnings sakkyndig har verken kompetanse eller lov til å foreta en slik kontroll.

Tilstandsgraden er vurdert ut fra den forenklede og begrensede kontrollen som forskriften inneholder. El-anlegget kan ha feil og mangler som en slik forenklet undersøkelse ikke vil avdekke. Vær derfor oppmerksom på denne risikoen, og søk videre veiledning eller få en fullstendig kontroll utført av registrert elektrovirksomhet.

Sikringsskap med automatsikringer plassert i entré fra byggeår. Oppdraget er et salg via fullmektig. Egenerklæring er ikke utfylt, og eierinformasjonen er dermed begrenset.

- Hovedsikring 40 amp
- 10 kurser
- Jordfeilbryter

Oppdraget er et salg via fullmektig. Egenerklæring er ikke utfylt, og eierinformasjonen er dermed begrenset.

Dette er en forenklet kontroll begrenset til de spørsmål og undersøkelser som forskrift til avhendingslova (tryggere bolighandel) § 2-18 inneholder. Dette kan ikke sammenlignes med en kontroll utført av offentlig myndighet (Det lokale eltilsyn) eller registrert elektrovirksomhet, og en bygnings sakkyndig har verken kompetanse eller lov til å foreta en slik kontroll. Tilstandsgraden er vurdert ut fra den forenklede og begrensede kontrollen som forskriften inneholder. El-anlegget kan ha feil og mangler som en slik forenklet undersøkelse ikke vil avdekke. Vær derfor oppmerksom på denne risikoen, og søk videre veiledning eller få en fullstendig kontroll utført av registrert elektrovirksomhet.

1. Foreligger det eltilsynsrapport de siste 5 år, og det er ikke foretatt arbeid på anlegget etter denne, utenom retting av eventuelle avvik i eltilsynsrapport (dvs en el-tilsynsrapport uten avvik)?

Nei

Spørsmål til eier

2. Når ble det elektriske anlegget installert eller sist gang totalt rehabilitert (årstall)? Med totalt rehabilitert menes fullstendig utskiftet anlegg fra inntakssikring og videre.

2002

3. Er alle elektriske arbeider/anlegg i boligen utført av en registrert elektroinstallasjonsvirksomhet?

Ja

Tilstandsrapport

4. Er det elektriske anlegget utført eller er det foretatt tilleggsarbeider på det elektriske anlegget etter 1.1.1999?

Ukjent

5. Foreligger det kontrollrapport fra offentlig myndighet – Det Lokale Etilsyn (DLE) eller eventuelt andre tilsvarende kontrollinstanser med avvik som ikke er utbedret eller kontrollen er over 5 år?

Nei

6. Forekommer det ofte at sikringene løses ut?

Nei

7. Har det vært brann, branntilløp eller varmgang (for eksempel termiske skader på deksler, kontaktpunkter eller lignende) i boligens elektriske anlegg?

Nei

Generelt om anlegget

8. Er det tegn til at det har vært termiske skader (tegn på varmgang) på kabler, brytere, downlights, stikkontakter og elektrisk utstyr? Sjekk samtidig tilstanden på elektrisk tilkobling av varmtvannsbereder, jamfør eget punkt under varmtvannstank

Nei

9. Er der synlig defekter på kabler eller er disse ikke tilstrekkelig festet?

Nei

Inntak og sikringsskap

10. Er det tegn på at kabelinnføringer og hull i inntak og sikringsskap ikke er tette, så langt dette er mulig å sjekke uten å fjerne kapslinger?

Nei

11. Finnes det kursfortegnelse, og er den i samsvar med antall sikringer?

Ja

12. Foreta en helhetsvurdering av det elektriske anlegget, dets alder, allmenne tilstand og fare for liv og helse. Bør det elektriske anlegget ha en utvidet el-kontroll?

Ja På bakgrunn av manglende informasjon/dokumentasjon på anlegget vil det være hensiktsmessig å gjennomføre en utvidet el-kontroll.

Generell kommentar

Forskjell på offentlig og privat el-kontroll:

Alle nettselskap er pålagt å ha en tilsynsenhet som er en del av det offentlige tilsynsapparatet for elsikkerhet. Det lokale etilsyn (DLE) er lovpålagt med hjemmel i El-tilsynsloven og Forskrift om det lokale elektrisitetstilsyn å utføre stikkprøvekontroller av elektriske anlegg og elektrisk utstyr i nye og gamle boliger, samt i fritidsboliger. Tilsynet de utøver er på vegne av Direktoratet for samfunnssikkerhet og beredskap (DSB). DLE gjennomfører kontroll av elektrisk anlegg i private boliger minst en gang hvert 20. år

Om man ønsker å gjennomføre en utvidet el-kontroll er det viktig at firma er registrert elektroinstallasjonsvirksomhet og oppført i Elvirksomhetsregisteret. (Det er anbefalt å gjennomføre en el-kontroll ca hvert femte år). Elvirksomhetsregisteret er et register under Direktoratet for samfunnssikkerhet og beredskap over foretak som utfører arbeid knyttet til elektriske anlegg og reparasjon av elektrisk utstyr.



Branntekniske forhold

Tilstandsrapport

Dette er en forenklet kontroll begrenset til de spørsmål som fremkommer under. Tilstandsgraden er basert på retningslinjer til disse spørsmålene i bransjestandarden NS3600. Dette kan ikke sammenlignes med en fullstendig kontroll av branntekniske forhold av offentlig myndighet, eller en vurdering av boligens branntekniske forhold eller prosjektering fra en rådgiver med spesialkompetanse. En bygningssakkyndig har verken kompetanse til å gi slik veiledning eller lov til å foreta en slik kontroll.

Tilstandsgraden er vurdert ut fra den forenklete og begrensede kontrollen. Det kan være feil og mangler om branntekniske forhold som en slik forenklet undersøkelse ikke vil avdekke. Vær derfor oppmerksom på denne risikoen, og søk videre veiledning eller rådgivning.

Boligen har brannslukningsutstyr og røykvarslere. Ny eiers ansvar og sjekke om boligen har brannslukningsutstyr og røykvarslere og at dette er funksjonelt.

1. Er det mangler for brannslukningsutstyr i boligen iht. forskriftskrav på søknadstidspunktet, men minst Byggeforskrift 1985?
Nei
2. Er det skader på brannslukkingsutstyr eller er apparatet eldre enn 10 år?
Nei
3. Er det mangler på røykvarsler i boligen iht. forskriftskrav på søknadstidspunktet, men minst Byggeforskrift 1985?
Nei
4. Er det skader på røykvarslere?
Nei

Konklusjon og markedsvurdering

Formål med takseringen: Salg

Hovedbyggets BRA/BRA-i

110 m²/104 m²

Boligbygg med flere boenheter : Entré, Gang, Toalettrom, Bad, Soverom, Stue/kjøkken, Bod

Detaljert oppstilling over areal finnes i rapporten.

Markedsverdi

Kr 3 700 000

Vurdering av hva verdien er i det åpne eiendomsmarkedet på vurderingstidspunkt. I tilfelle det er andel fellesgjeld/fellesformue, boret, bruksrett eller festet tomt, er det gjort fradrag/tillegg for dette.

Les mer om markedsverdi på siste side i rapporten.

Teknisk verdi bygninger, med tomteverdi

Kr 3 700 000

Kostnaden ved å oppføre et tilsvarende bygg i henhold til dagens lovverk, med fradrag for utidsmessighet, elde, vedlikeholds mangler, gjenstående arbeider, tilstandssvekkelser og forskriftsmangler.

Les mer om teknisk verdi på siste side i rapporten.

Markedsverdi

3 700 000

Konklusjon markedsverdi

3 700 000

Markedsvurdering

Leiligheten ligger i et område med et velfungerende marked. Det er sammenlignet omsetninger for tilsvarende leiligheter i området, som vist nedenfor. Den prisen som takstingeniøren mener eiendommen normalt kan omsettes for på befaringsdagen (normal salgsverdi). Det vil si den verdien som flere potensielle kjøpere er villige til å betale. Faktorer som har særlig betydning for markedsverdien er beliggenhet, standard, antall rom og kvadratmeter.

Sammenlignbare salg

EIENDOM	SALGSDATO	PRISANT	PRIS	FELLESGJ.	TOTALPRIS	M ² PRIS
1 Torggata 20 ,1850 MYSEN 88 m ² 2002 2 sov	01-09-2024	3 950 000	3 800 000		3 800 000	43 182
2 Meieriveien 10 ,1850 MYSEN 71 m ² 2001 2 sov	11-09-2024	2 950 000	2 800 000		2 800 000	39 437
3 Meieriveien 10 ,1850 MYSEN 76 m ² 2002 1 sov	04-09-2022	2 850 000	2 900 000		2 900 000	38 158

Om sammenlignbare salg

Utvalget er i utgangspunktet basert på likhetskriterier i forhold til den takserte boligen, men merk at det likevel kan være betydelige forskjeller i eksempel byggeår, arealer, soverom, beliggenhet, solforhold, utsyn mm. I tillegg vil det også kunne være store forskjeller i teknisk standard på de sammenlignbare boligene. Utvalget vil også kunne inneholde omsetningspriser som går vesentlig tilbake i tid. De ovennevnte forskjeller vil derfor være vurdert av takstmann og korrigert for i fastsettelsen basert på en skjønnsmessig vurdering av markedsverdi.

Beregninger

Teknisk verdi bygninger

Boligbygg med flere boenheter

Normale byggekostnader (utregnet som for nybygg)	Kr.	4 000 000
Fradrag (utidsmessighet, elde, vedlikeholdsmangler, gjenstående arbeider, svekkelser og forskriftsmangler)	Kr.	- 700 000
Sum teknisk verdi - Boligbygg med flere boenheter	Kr.	3 300 000

Sum teknisk verdi bygninger

Kr. 3 300 000

Tomteverdi

Tomteverdi er en beregnet verdi for tomten slik den fremstår på befaringstidspunktet. Tomteverdien består av normal tomtekostnad i det aktuelle området og en vurdert verdi for beliggenhet. Normal tomtekostnad fremkommer ved å beregne teknisk verdi for råtomt, infrastruktur på tomten samt opparbeiding / beplantning, arrondering av terrenget og markedstilpasning for beliggenhet.

Normal tomteverdi	Kr.	400 000
Beregnet tomteverdi	Kr.	400 000

Tomteverdi og teknisk verdi bygninger

Tomteverdi og teknisk verdi bygninger for det aktuelle takstobjektet (Avrundet)	Kr.	3 700 000
--	------------	------------------

Arealer, byggetegninger og brannceller

Standard gjeldende fra 01.01.2024

Arealmålinger og arealoppsett er basert på Norsk standard 3940:2023 Areal- og volum-beregninger av bygninger. Arealet gjelder for tidspunktet da boligen ble målt

Hva er måleverdig areal?

Arealet i rommet må ha minst 1,90 m fri høyde over gulvet og minst bredde på 0,60 m. Et loft med skråtak vil for eksempel bare få registrert målbart areal der høyden er minst 1,90 m og bredden minst 0,60 m. Rommet må ha dør eller luke, og gangbart gulv.

Hva er bruksareal?

$$\text{BRA} = \text{BRA-i} + \text{BRA-e} + \text{BRA-b}$$

Bruksarealet for bygningen er bruttoarealet minus arealet som opptas av yttervegger.

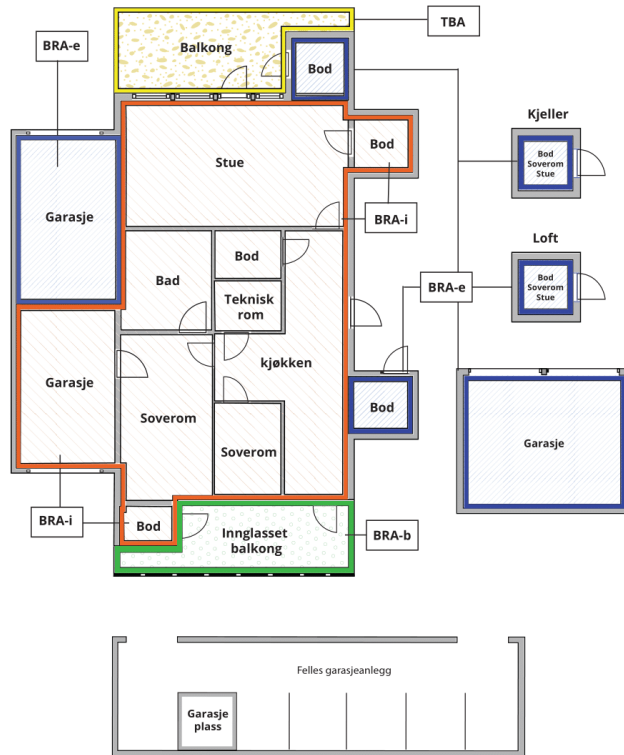

Carport og/eller garasjeplass i felles garasjeanlegg er ikke måleverdig areal

Internt bruksareal (BRA-i)	Arealet innenfor boenheten(e)
Eksternt bruksareal (BRA-e)	Arealet av alle rom utenfor boenheten(e) og som tilhører denne, slik som for eksempel bod
Innglasset balkong mv (BRA-b)	Arealet av innglasset balkong, veranda eller altan når denne er tilknyttet boenheten(e)
Terrasse- og balkongareal (TBA)	Arealet av terrasser, åpne balkonger og åpen altan tilknyttet boenheten(e)

Gulvareal (GUA)

Er sum av BRA (bruksareal) og ALH (areal med lav takhøyde).

Areal med lav takhøyde (ALH) er ikke måleverdig areal, som skyldes skråtak og lav himlingshøyde.

GUA kan opplyses i markedsføring der det er aktuelt for den konkrete boligen og kun sammen med BRA-i, for eksempel der gulvflaten har en verdi og har funksjon ved møblering og bruk av rommene. Ikke innredet areal som kaldloft, måles og oppgis normalt ikke.

Arealet kan ikke alltid fastsettes nøyaktig

Areal kan være komplisert eller umulig å måle opp nøyaktig fordi det er vanskelig å fastslå tykkelsen på innervegger, skjevheter i og utforming av bygningskonstruksjoner som karnapp, buer og vinkler som ikke er rette, åpne rom over flere etasjer og så videre.

Eiendommens markedsverdi kan ikke baseres på en matematisk beregning basert på antall kvadratmeter opplyst i rapporten. Opplysninger om areal kan altså ikke alene benyttes for å beregne eiendommens verdi.

Den bygningsfaglige kan avdekke eventuelle bruksendringer og avvik i branncelleinndeling

Den bygningsfaglige ser på byggetegninger hvis de er tilgjengelige og dette er en del av oppdraget, og vurderer bruken av boligen opp mot tegningene. Hvis den bygningsfaglige avdekker at en bolig ikke ser ut til å være delt opp i brannceller etter kravene i byggeteknisk forskrift på befaringstidspunktet, skal det opplyses om dette.

Reglene om bruksendring og brannceller kan være kompliserte. Søk videre faglige råd om rapporten ikke gir deg svar. Den bygningsfaglige kan ikke vurdere og svare på alle spørsmål, og kan heller ikke vite om kommunen kan gi unntak for kravene som gjelder. [Vil du vite mer?](#)

Om brannceller

En branncelle er hele eller avgrensede deler av en bygning hvor en brann fritt kan utvikle seg uten at den kan spre seg til andre bygninger eller andre deler av bygningen i løpet av en fastsatt tid.

Om bruksendring

Bruksendring er å endre bruken av et rom fra en tillatt bruk til en annen. Dette kan kreve søknad og tillatelse, for eksempel hvis du endrer et rom fra bod til soverom eller arbeidsrom, eller hvis du endrer en bolig til to separate boliger.

Rom for varig opphold har krav til takhøyde, romstørrelse, rømningsvei og lysforhold som må være oppfylt. Du kan søke kommunen om unntak for kravene, men kan ikke regne med å få unntak for krav som går på helse og sikkerhet, for eksempel krav til rømningsvei.

Bruksendring som krever godkjenning, og som ikke er søkt bruksendret, er ulovlig. Kommunen kan etter plan- og bygningsloven kapittel 32 forfølge overtredelser. Kommunen kan pålegge deg å avslutte den ulovlige bruken, eventuelt å rette eller tilbakeføre rommet til godkjent bruk.

Arealer

Boligbygg med flere boenheter

Ny arealstandard

Etasje	Bruksareal BRA m ²			SUM	Terrasse- og balkongareal (TBA)
	Internt bruksareal (BRA-i)	Eksternt bruksareal (BRA-e)	Innglasset balkong (BRA-b)		
2.etasje	104	6		110	18
SUM	104	6			18
SUM BRA	110				

Romfordeling

Etasje	Internt bruksareal (BRA-i)	Eksternt bruksareal (BRA-e)	Innglasset balkong (BRA-b)
2.etasje	Entré , Gang , Toalettrom , Bad , 2 Soverom , Stue/kjøkken	Kjellerbod	

Kommentar

Lovlighet

Byggetegninger

Det foreligger godkjente og byggemeldte tegninger, som stemmer med dagens bruk

Kommentar:

Brannceller

Er det påvist synlige tegn på avvik i branncelleinndeling ut ifra dagens byggeteknisk forskrift?

Ja Nei

Nyere håndverkstjenester

Er det ifølge eier utført håndverkstjenester på boligen siste 5 år?

Ja Nei

Krav for rom til varig opphold

Er det påvist avvik i forhold til rømningsvei, dagslysflate eller takhøyde?

Ja Nei

Kommentar:

Total fordeling mellom P-ROM og S-ROM

Tabellen under viser fordelingen av P-ROM og S-ROM etter veiledningen til NS 3940: 2012. Dette er til informasjon og til sammenligning. Tallene er omtrentlige, kan avvike fra faktiske målinger og er ikke juridisk bindende

	P-ROM(m2)	S-ROM(m2)
Boligbygg med flere boenheter	104	0

Befarings - og eiendomsopplysninger

Befaring

Dato	Til stede	Rolle
04.10.2024	Christian Amundsen	Takstingeniør

Matrikkeldata

Kommune	gnr.	bnr.	fnr.	snr.	Areal	Kilde	Eieforhold
3118 INDRE ØSTFOLD	330	105		13	2295 m ²	Tomtearealet er basert på informasjon fra Eiendomsregisteret.	Eiet

Adresse

Meieriveien 10

Hjemmelshaver

Obrestad Inger Julie

Eiendomsopplysninger

Beliggenhet

Selveierleiligheten ligger i Mysen, et attraktivt område som byr på en fin kombinasjon av rolig boligmiljø og nærhet til sentrumsfasiliteter. Mysen er et koselig tettsted i Indre Østfold Kommune, og Meieriveien 10 er et populært boligstrøk med variert bebyggelse. Nabolaget rundt leiligheten preges av en blanding av eneboliger, rekkehus og mindre leilighetskomplekser. Det er en familievennlig atmosfære med rolige gater og grønne områder som innbyr til både lek og rekreasjon. I tillegg er det gode gang- og sykkelveier i området, som gjør det enkelt å ta seg rundt til fots eller på to hjul. Mysen sentrum ligger bare en kort spasertur unna, og her finner man et godt utvalg av butikker, spisesteder, kafeer og andre servicefasiliteter. Det er også gode kollektivforbindelser i området, med buss- og togstasjon i nærheten. For naturelskere er det fine turområder og rekreasjonsmuligheter i nærområdet, blant annet Mysenelva som renner gjennom tettstedet.

Adkomstvei

Eiendommen har adkomst via offentlig vei eller gate.

Tilknytning vann

Eiendommen er tilknyttet offentlig vannforsyning via private stikkledninger.

Tilknytning avløp

Eiendommen er tilknyttet offentlig avløpsnett via private stikkledninger.

Regulering

Eiendommen ligger i et område regulert til boligbebyggelse.

Om tomten

Selveier tomt på 2 295 m². Uteområdet er pent opparbeidet med asfaltert adkomstvei, belegningsstein og diverse beplantning.

Tinglyste/andre forhold

I forbindelse med takstopdraget er det ikke foretatt gjennomsyn av kommunalt bygningsarkiv. Heftelsesanmerkninger er ikke vurdert med mindre dette er angitt. Panteattest er ikke innhentet for eiendommen. Det er ikke requirert grunnbokutskrift, evt. oppdelingsbegjæring og eventuelle heftelsesanmerkninger er derfor ikke vurdert.

Siste hjemmelsovergang

Kjøpesum	År	Type
0	2013	Uskifte

Kilder og vedlegg

Dokumenter

Beskrivelse	Dato	Kommentar	Status	Sider	Vedlagt
Ordrebekreftelse			Fremvist		Nei
Egenerklæring		Oppdraget er et salg via fullmektig. Egenerklæring er ikke utfylt, og eierinformasjonen er dermed begrenset.	Eksisterer Ikke		Nei
Plantegninger, utarbeidet av takstingeniør	07.10.2024		Gjennomgått		Ja

Tilstandsrapportens avgrensninger

STRUKTUR • REFERANSENIVÅ • TILSTANDSGRADER

- Rapporten er basert på innholdskrav i Forskrift til avhendingslova (tryggere bolighandel). Formålet er å gi en tilstandsrapport til bruk for den som bestiller og/eller i et salg til forbruker, og ikke for andre tredjeparter. Rapportens omfang, struktur, metode og begrepsbruk følger i hovedsak Norsk Standard NS 3600:2018 (Teknisk tilstandsrapport ved omsetning av bolig), samt Takstbransjens retningslinjer ved tilstandsrapportering for boliger og Takstbransjens retningslinjer for arealmåling.
- Tilbakeholdt eller uriktig informasjon som har betydning for vurderingen, er ikke bygningssakkyndiges ansvar. Rapporten beskriver avvik, altså en tilstand som er dårligere enn referansenivået. Rapporten framhever normalt ikke positive sider ved boligen ut over det som fremgår av tilstandsgradene.
- Tilstanden angis i rapporten og gir uttrykk for en gitt forventet tilstand blant annet vurdert ut fra alder og normal bruk slik:

i) **Tilstandsgrad 0, TG0:** Ingen avvik eller skader. I tillegg må bygningsdelen være tilnærmet ny, mindre enn 5 år, og det foreligger dokumentasjon på faglig god utførelse.

ii) **Tilstandsgrad 1, TG1:** Mindre avvik. Normal slitasje. Strakstiltak ikke nødvendig. TG1 kan gis når bygningsdelen er tilnærmet ny og det ikke foreligger dokumentasjon på faglig god utførelse.

iii) **Tilstandsgrad 2, TG2:** Vesentlige avvik, og mindre avvik som etter NS 3600 gir TG 2, men som ikke nødvendigvis krever umiddelbare tiltak. I denne rapporten kan TG2 i Rapportsammendrag være inndelt i TG2 som krever tiltak og de som ikke krever umiddelbare tiltak. Konstruksjonen har normalt enten feil utførelse, en skade eller symptomer på skade, sterk slitasje eller nedsatt funksjon. Vedlikehold eller tiltak trengs i nær fremtid, det er grunn til å varsle fare for skader på grunn av alder eller overvåke spesielt på grunn av fare for større skade eller følgeskade. For skjulte konstruksjoner vil alder i seg selv være et symptom som kan gi TG2. For synlige konstruksjoner kan alder sammen med andre symptomer og momenter gi TG2. Avvik under TG2 kan gis sjablongmessig anslag.

iv) **Tilstandsgrad 3, TG3:** Store eller alvorlige avvik. Kraftige symptomer på forhold som man må regne med trenger utbedring straks eller innen kort tid. Påvist funksjonssvikt eller sammenbrudd. Avvik under TG3 skal gis sjablongmessig anslag.

v) **Tilstandsgrad TGiu:** Ikke undersøkt/ikke tilgjengelig for undersøkelse.

- Ved TG0 og TG1 gis det normalt ingen begrunnelse for valg av tilstandsgrad, fordi bygningen eller bygningsdelen da bare har normal slitasje. For anbefalte tiltak ved TG2 og TG3 må bruker av rapporten vurdere om tiltakene er nødvendige og lønnsomme. Hva det vil koste å utbedre rom eller bygningsdeler er et sjablongmessig anslag basert på registrert avvik og angitte tiltak i rapporten. Anslaget er gitt på generelt grunnlag og basert på erfaringstall i seks intervaller, og kan ikke forveksles med en konkret vurdering og tilbud fra en entreprenør eller håndverker. Det må eventuelt innhentes tilbud for en nærmere undersøkelse, og konkret og nøyaktig vurdering av utbedringskostnad. Kostnader til ikke oppdagede avvik/utbedringer/feil kan forekomme. Utbedringskostnad avhenger av personlige preferanser og markedspris på materialer og tjenesteyter.

PRESISERINGER

- Avvik vurderes ut fra tekniske forskrifter på godkjenningstidspunktet for bygget. Noen bygningsdeler vurderes

etter gjeldende teknisk forskrift på befaringstidspunktet. Dette gjelder blant annet:

i) Bad, vaskerom (våtrom)

ii) Forhold rundt brann, rømming, sikkerhet, for eksempel rekkverkshøyder/åpninger, ulovlige bruksendringer, brannceller mv.

- For skjulte konstruksjoner slik som vann og avløp uten dokumentasjon, er kvalitet og alder vurdert.

- Fastmonterte installasjoner, for eksempel innfelt belysning (downlights), demonteres ikke for å sjekke dampspærren bak. Dette av hensyn til bygningssakkyndiges kompetanse og risikoen for skade.

- Kontroll av fukt i konstruksjonen ved hulltaking i bad og vaskerom (våtrom), rom under terreng (kjelleretasje, underetasje og sokkeletasje) eller andre bygningsdeler skjer etter eiers aksept. Hulltaking av våtrom og rom under terreng kan unntaksvis unnlates, se Forskrift til Avhendingsloven.

- Kontroll av romfunksjoner for P-ROM utføres kun når det ikke foreligger godkjente og byggemeldte tegninger, eller når tegninger ikke stemmer med dagens bruk.

- Bygningssakkyndig gir en forenklet vurdering av branntekniske forhold og elektriske installasjoner i boligen dersom det er mer enn fem år siden sist boligen hadde el-tilsyn. Bygningssakkyndig kan anbefale å konsultere offentlige myndigheter eller kvalifisert elektrofaglig fagperson ved behov for grundigere undersøkelser.

TILLEGGSENDERSØKELSER

Etter avtale kan tilstandsanalysen utvides til også å omfatte tilleggssundersøkelser utover minimumskravet i forskriften.

BEFARINGEN

Rapporten gir en vurdering av byggverk og bygningsdeler som bygningssakkyndig har observert, og som fremkommer av Forskrift til avhendingsloven. Rapporten er likevel ingen garanti for at det ikke kan finnes skjulte feil, skader og mangler. NS 3600:2018 (Teknisk tilstandsrapport ved omsetning av bolig) har undersøkelsesnivå fra 1 til 3, der undersøkelsesnivå 1 er det laveste og baseres på visuell observasjon. Rapporten baseres på undersøkelsesnivå 1 med få unntak (våtrom og rom under terreng). I praksis betyr dette at gjennomføringen av befaringen begrenses som følger:

- Det utføres kun visuelle observasjoner på tilgjengelige flater uten fysiske inngrep (f.eks. riving).

- Flater som er skjult av snø eller på annen måte ikke er tilgjengelig eller skjult, blir ikke kontrollert. Det foretas ikke funksjonssprøving av bygningsdeler, som isolasjon, piper, ventilasjon, el. anlegg, osv.

- Det gis ingen vurdering av boligens tilbehør, hvite- og brunevarer og annet inventar. Dette gjelder også integrert tilbehør.

- Inspisering av yttertak er basert på det som er synlig, normalt på insiden fra loftet og utvendig fra stige/bakkenivå. Befaring av tak må være sikkerhetsmessig forsvarlig for å kunne gjennomføres.

- Stikkprøvetakninger er utvalgt tilfeldig og kan innebære kontroll under overflaten med spiss redskap eller lignende.

Tilstandsrapportens avgrensninger

UTTRYKK OG DEFINISJONER

- Tilstand: Byggverkets eller bygningsdelens tekniske, funksjonelle eller estetiske status på et gitt tidspunkt.
- Symptom: Observerbart forhold som gir indikasjon på hvilken tilstand et byggverk eller en bygningsdel befinner seg i. Benyttes ved beskrivelse av avvik.
- Skadegjørere: Zoologiske eller biologiske skadegjørere, i hovedsak råte, sopp og skadedyr.
- Fuktøk: Overflatesøk med egnet søkeutstyr (fuktindikator) eller visuelle observasjoner.
- Fuktmåling: Måling av fuktinnhold i materiale eller i bakenforliggende konstruksjon ved bruk av egnet måleutstyr (blant annet hammerelektrode og pigger).
- Utvidet fuktøk (hulltaking): Boring av hull for inspeksjon og fuktmåling i risikoutsatte konstruksjoner, primært i tilstøtende vegger til bad, utforede kjellervegger og eventuelt i oppforede kjellergulv.
- Normal slitasjegrade: Forventet nedsliting av materiale i overflaten som er basert på enkle visuelle observasjoner. Kan vurderes sammen med bygningsdelens alder.
- Forventet gjenværende brukstid: Anslått tid et byggverk eller en del av et byggverk fortsatt vil være tjenlig for sitt formål (NS3600, Termer og definisjoner punkt 3.9)

AREALBEREGNING FOR BOENHETER

- Areal fastsettes etter Forskrift til avhendingsloven og Norsk Standard 3940 Areal- og volum-beregninger av bygninger fra 2023.
- Areal oppgis i hele kvadratmeter i rapporten, og gjelder for det tidspunkt oppmålingen fant sted.
- Bruksareal (BRA) er det måleverdige arealet som er innenfor omsluttete vegger målt i gulvhøyde (bruttoareal minus arealet som opptas av yttervegger). I tillegg til gulvhøyde gjelder regler om fri bredde for at arealet skal være måleverdig, med betydning for BRA av for eksempel loft med skråtak. BRA består av internt bruksareal (BRA-i), eksternt bruksareal (BRA-e) og innglasset balkong mv (BRA-b). Terrasse- og balkongareal (TBA) opplyses der tilstandsrapporten skal benyttes i boligomsetningen og der det er aktuelt. I tillegg kan gulvareal (GUA) og areal med lav takhøyde (ALH) opplyses sammen med BRA der det er aktuelt og en del av oppdraget. Rom skal ha atkomst og gangbart gulv for å kunne regnes som BRA/måleverdig areal.
- Arealet måles og oppgis dersom arealet oppfyller krav til måleverdighet, slik som at arealet må ha minst en bredde på 0,6m og minst en høyde på 1,9 m osv. Et rom kan være i strid med teknisk forskrift og mangle godkjenning hos kommunen for den aktuelle bruken, uten at dette får betydning for om arealet måles og oppgis i tilstandsrapporten. Når arealet måles tas det ikke hensyn til om arealet er lovlig oppført eller om bruken er lovlig, bruksendringer, lysforhold eller andre sikkerhetsmangler.
- Eiendommens markedsverdi kan ikke baseres på en rent matematisk beregning i forhold til antall kvadratmeter opplyst i rapporten. Opplysninger om areal kan altså ikke alene benyttes for beregning av eiendommens verdi.

- Rom som ligger utenfor boenheten, men som eier har påvist og/eller opplyst at tilhører boenheten, er oppmålt og inkludert i BRA-e. Det er ikke fremvist dokumentasjon på at rommet tilhører boenheten, med mindre dette er angitt særskilt. Rom utenfor boenheten kan omdisponeres av borettslaget/sameiet og dette kan påvirke boligens BRA. Vær oppmerksom på at NS 3940:2023 og eierseksjonsloven har ulik definisjon av fellesareal. Ved arealmåling gjelder NS 3940:2023 som definerer fellesareal slik: "Delen av bygning som brukes av to eller flere bruksenheter eller til bygningens forvaltning, drift eller vedlikehold.
- I en overgangsperiode skal rapporter som benyttes i boligomsetningen eller dersom det er en del av oppdraget også opplyse om fordelingen mellom P-ROM og S-ROM med utgangspunkt i definisjonene som fremkommer av veiledningen til Norsk Standard 3940 Areal- og volum-beregninger av bygninger fra 2012. Fordelingen mellom P-ROM og S-ROM er basert på veiledningen og bygningssakkyndiges eget skjønn. P-ROM er måleverdige rom som benyttes til kort eller langt opphold. S-ROM er måleverdige rom som benyttes til lagring, og tekniske rom. Bruken av et rom på befaringstidspunktet har betydning for om rommet defineres som P-ROM eller S-ROM. Dette betyr at rommet både kan være i strid med teknisk forskrift og mangle godkjenning i kommunen for den aktuelle bruken, uten at dette vil få betydning for valg av arealkategori.
- Se øvrig informasjon om areal i rapporten, Norsk Standard 3940 (2012 og 2023) og veiledningen til disse.

PERSONVERN

iVerdi AS, bygningssakkyndig og takstforetaket behandler personopplysninger som bygningssakkyndig trenger for å kunne utarbeide rapporten. Personvernerklæring med informasjon om bruk av personopplysninger og dine rettigheter finner du her [Personvernerklæring - iVerdi](#)

DELING AV PERSONOPPLYSNINGER FOR TRYGGERE BOLIGHANDEL OG MULIG RESERVASJON

Norsk takst og deres samarbeidspartnere benytter personopplysninger fra rapporten for analyse- og statistikkformål, samt utvikling og drift av produkter og tjenester for takstbransjen og andre aktører i bolig-omsetningen. Les mer om dette og hvordan du kan reservere deg på <https://www.norsktakst.no/norsk/om-norsk-takst/personvernerklæring/reservasjon/>

Vendu lager en boliganalyse basert på opplysninger fra rapporten. Les mer om dette og hvordan du kan reservere deg her: <https://samtykke.vendu.no/OU1307>

KLAGEORDNING FOR FORBRUKERE

Er du som forbruker misfornøyd med bygningssakkyndiges arbeid eller opptreden ved taksering av bolig eller fritidshus, se www.takstklagenemnd.no for mer informasjon

MEIERIVEIEN 10, 1850 MYSEN
2. ETASJE
BRA-I: 104 KVM

