



Tilstandsrapport

 Boligbygg med flere boenheter

 Morkvegen 47C , 2080 EIDSVOLL

 EIDSVOLL kommune

 gnr. 147, bnr. 70, snr. 1

Sum areal alle bygg: BRA: 73 m² BRA-i: 68 m²



Befaringsdato: 06.03.2026

Rapportdato: 15.05.2026

Oppdragsnr.: 22668-1007

Referansenummer: CF6154

Autorisert foretak: TAKST & MALERMESTER A.MAGNUS AS



Tilstandsrapporten er gyldig ett år fra rapportdato. Oppstår det skader eller skjer det endringer på eiendommen, bør du som selger be om en oppdatert tilstandsrapport.

TAKST & MALERMESTER A.MAGNUS AS

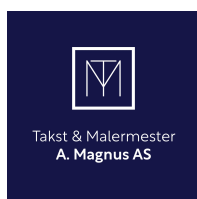

Rapportansvarlig



August Magnus
Ekstern Takstingeniør
august@tmam.no
980 23 301

BMTF



Dette trenger du å vite om tilstandsrapporten



Hva er en tilstandsrapport?

En tilstandsrapport beskriver synlige skader/avvik eller tegn på skader/avvik på boligen. Rapporten fremhever vanligvis ikke positive egenskaper ved boligen.



Hva vurderer en bygningsakkyndig?

Den bygningsakkyndige vurderer boligen ut fra hva man kan forvente av en bygning av samme alder og type. Vurderingen gjøres som regel mot hvordan det var vanlig å bygge og regler som gjaldt da boligen ble oppført (søknadstidspunktet). Forhold som er vanlige for bygningens alder, slik som slitasje etter normal bruk regnes ikke som avvik.



Hva inneholder tilstandsrapporten?

Den bygningsakkyndige undersøker rom og bygningsdeler slik det kommer frem av [Forskrift til avhendingsloven](#). Tilstandsrapporten inneholder bare avvik som den bygningsakkyndige kan se eller kontrollere med enkle hjelpemidler. Det gjøres ikke nærmere undersøkelser slik som åpning av vegger eller andre bygningsdeler. I vegg mot våtrom og rom under terreng kan det borres et hull for å gjøre enkle undersøkelser slik som fuktsøk.

Når du kjøper en brukt bolig

Når du kjøper en brukt bolig, er det viktig å være oppmerksom på at dette ikke kan sammenlignes med å kjøpe en ny bolig. Måten boligen ble bygget på kan være annerledes enn i dag. Bygninger svekkes over tid, og utsettes for slitasje blant annet på grunn av bruk og vær og vind. Mange boliger fornyes helt eller delvis, noen i flere omganger, eller det oppføres tilbygg. Særlig for boliger som er pusset opp eller endret, er det viktig å merke seg at fornyelse av overflater ikke nødvendigvis betyr at bygningsdeler under er forbedret.

Vurdering mot byggregler

Den bygningsakkyndige vil vurdere boligen mot hvordan det var vanlig å bygge og regler som gjaldt på søknadstidspunktet. Den bygningsakkyndige ser etter avvik som har betydning for og som reduserer boligens funksjon og verdi, og som kommer frem av forskrift til avhendingslova.

Tilstandsrapporten beskriver ikke hele boligen

BYGNINGSSAKKYNDIGE SER FOR EKSEMPEL IKKE PÅ

- vanlig slitasje og normal vedlikeholdstilstand
- bagatellmessige forhold som ikke påvirker bygningens bruk eller verdi vesentlig
- skjulte installasjoner
- installasjoner utenfor bygningen
- full funksjonstesting av el- og VVS-installasjoner
- geologiske forhold og bygningens plassering på grunnen
- bygningens planløsning
- bygningens innredning
- løsøre slik som hvitevarer
- utendørs svømmebasseng og pumpeanlegg
- bygningens estetikk og arkitektur
- bygningens lovlighet (bortsett fra bruksendringer, brannceller og forhold som åpenbart kan påvirke helse, miljø og sikkerhet)
- fellesarealer (med mindre boligeier har vedlikeholdsplikt for fellesarealer og dette er kjent for bygningsakkyndig, eller fellesarealet har en særlig tilknytning til boligen).

© iVerdi 2023

Malen til denne rapporten, inkludert standardtekstene fra Verdi er vernet etter åndsverkloven og kan kun benyttes av av kunder hos iVerdi. For andre aktører er eksemplarframstilling av malen og standardtekster, som utskrift og annen kopiering til bruk som grunnlag for tilsvarende rapporter, bare tillatt når det er hjemlet i lov (kopiering til privat bruk, sitat o.l.) eller avtale med iVerdi ([Hjem-iVerdi](#)).

Utnyttelse i strid med lov eller avtale kan medføre erstatnings- og straffansvar.

Dette trenger du å vite om tilstandsrapporten

Tilstanden vurderes med ulike tilstandsgrader

Tilstanden gir uttrykk for en gitt forventet tilstand, blant annet vurdert ut fra alder og normal bruk. Ved Tilstandsgrad 0 (TG0) og Tilstandsgrad 1 (TG1) gir den bygningssakkyndige normalt ingen begrunnelse for valg av tilstandsgrad. Grunnen er at bygningen eller bygningsdelen da bare har normal slitasje. Ved skjulte konstruksjoner kan alder alene avgjøre tilstandsgrad. Når bygningssakkyndige anbefaler tiltak, for eksempel utbedringer, må brukeren av rapporten vurdere om tiltakene er nødvendige og lønnsomme.

Når den bygningssakkyndige velger tilstandsgrad, baseres vurderingen på faste kriterier som følger av gjeldende bransjestandard for Teknisk tilstandsanalyse ved omsetning av bolig og Forskrift til avhendingslova.



TILSTANDSGRAD 0, TG0: INGEN AVVIK

Bygningsdelen skal være tilnærmet ny, ikke vise tegn på slitasje og det skal være lagt frem dokumentasjon på faglig god utførelse. Det er ingen merknader til delen.



TILSTANDSGRAD 1, TG1: MINDRE AVVIK

Bygningsdelen skal bare ha normal slitasje, og strakstiltak skal ikke anses som nødvendig. Graden kan også brukes når delen er ny, men der dokumentasjon på faglig god utførelse mangler.



TILSTANDSGRAD 2, TG2: VESENTLIGE AVVIK OG MINDRE AVVIK SOM ETTER NS 3600 GIR TG 2

Bygningsdelen skal enten ha feil utførelse, en skade eller symptomer på skade, sterk slitasje eller nedsatt funksjon. Graden gis når bygningsdelen trenger vedlikehold eller tiltak i nær fremtid. Graden skal også brukes når delen er gammel og det er grunn til å varsle om faren for skader på grunn av alderen, eller når det er grunn til å overvåke delen spesielt på grunn av fare for større skader eller følgeskader.



TILSTANDSGRAD 3, TG3: STORE ELLER ALVORLIGE AVVIK

Denne tilstandsgraden brukes ved kraftige tegn på forhold som man må regne med trenger utbedring straks eller innen kort tid. Det er påvist funksjonssvikt eller sammenbrudd.



IKKE UNDERSØKT/IKKE TILGJENGELIG FOR UNDERSØKELSE

Det kan være avvik/skader som ikke er avdekket.

Informasjon om utbedringskostnader

Utbedringskostnadene i rapporten er sjablongmessige anslag basert på observerte forhold som feil, skader eller uregelmessigheter, samt foreslåtte tiltak. Disse anslagene er veiledende, angis i fem intervaller, er basert på generelle erfaringstall, og må ikke forveksles med konkrete pristilbud fra håndverkere eller entreprenører. Faktiske kostnader kan variere betydelig, avhengig av individuelle valg, materialpriser og markedsforhold. For å få en nøyaktig vurdering av utbedringskostnadene anbefales ytterligere undersøkelser og innhenting av flere pristilbud fra kvalifiserte fagfolk. Slike anslag gis for TG3, der dette er mulig.



Tiltak under kr 20 000



Tiltak mellom kr 20 000 – 100 000



Tiltak mellom kr 100 000 – 200 000



Tiltak mellom kr 200 000 – 500 000



Tiltak over kr 500 000

Beskrivelse av eiendommen

Leiligheten vurderes å ha noe slitasje etter alder og bruk. Det ble ikke registrert eller avdekket noen behov for bygningsmessige strakstiltak utover normalt vedlikehold. Viser til beskrivelser og vurderinger for de enkelte bygningsdeler i rapporten.

Boligbygg med flere boenheter - Byggeår: 2017

UTVENDIG

[Gå til side](#)

Bygningen har malte trevinduer med 2-lags glass.

Bygningen har malt hovedytterdør og malt balkongdør i tre.

Markterrasse på 5 m² med adkomst via stue, oppført i trekonstruksjon med terrassebord på bjelkelag.

INNVENDIG

[Gå til side](#)

Innvendig er det gulv av laminat. Veggene har malte plater. Innvendige tak har malte plater.

Etasjeskiller er av trebjelkelag.

VÅTROM

[Gå til side](#)

Bad

Aktuell byggeforskrift er teknisk forskrift 2017. Dokumentasjon: ingen dokumentasjon.

Veggene har fliser. Taket er malt.

Gulvet er flislagt. Rommet har elektriske varmekabler. Fall mot sluk er målt til dørterskel og frem til sluket i dusjsonen. Høydeforskjell fra toppen av sluket til toppen av membranen ved dørterskelen er 28 mm.

Det er plastsluk og smøremembran med ukjent utførelse.

Rommet har innredning med nedfelt servant, veggmontert toalett, dusjvegger/hjørne og opplegg for vaskemaskin.

Det er balansert ventilasjon.

Hulltaking er foretatt uten å påvise unormale forhold. Hulltaking er foretatt ved/i gang. Fuktkvotemåling (vekt%) i konstruksjonen ble målt til under 5 vekt-%.

KJØKKEN

[Gå til side](#)

Kjøkkenet har innredning med glatte fronter. Benkeplaten er av laminat. Det er kjøleskap, oppvaskmaskin, induksjonstopp, stekeovn, vannstoppsystem og komfyrvakt.

Det er avtrekk via balansert anlegg.

TEKNISKE INSTALLASJONER

[Gå til side](#)

Innvendige vannledninger er av plast (rør i rør). Det er besiktiget i rørskap.

Det er avløpsrør av plast.

Boligen har balansert ventilasjon.

Ventilasjonsaggregat plassert i bod.

Det er installert varmepumpe.

Varmtvannsbereder på 120 liter plassert under kjøkkenbenk.

Sikringsskap plassert på vegg i bod:

- Automatsikringer og jordfeilbryter
- 12 fordelingskurser

FORHOLD SOM ÅPENBART KAN MEDFØRE FARE FOR HELSE, MILJØ OG SIKKERHET

[Gå til side](#)

Radonsperre er ikke vurdert eller satt tilstandsgrad fordi på dette ikke er et krav i Avhendingsloven. Det vil si at loven som regulerer salg av bolig ikke pålegger takstmann å vurdere eller dokumentere radonsperre i rapporten. For å få en mer detaljert vurdering av radonsperre, må det gjennomføres ytterligere undersøkelser. Dette kan for eksempel innebære spesifikke målinger eller kontroll av bygningsdeler. Det er vanlig praksis at slike tilstandsrapporter ikke inkluderer vurdering av radonsperre, nettopp for å holde rapporten innenfor lovens rammer og krav.

En fullverdig kontroll av branncellebegrensende konstruksjoner ble ikke foretatt på befaringtidspunktet.

Alle boliger skal ha brannalarmanlegg eller røykvarslere. Minimumskravet er at man har minst én røykvarslere i hver etasje i boligen. Alle boliger skal ha slukkeutstyr som husbrannslange, eller brannslukningsapparat. Brannslukningsapparatet må være på minst 6 kg (effektivitetsklasse på minst 21 A for skumapparat). Ved bruk av brannslange skal brannslangen være tilkoblet fast vannforsyning, det anbefales kuleventil (type kran).

Arealer

[Gå til side](#)

Forutsetninger og vedlegg

[Gå til side](#)

Lovlighet

[Gå til side](#)

Boligbygg med flere boenheter

- Det foreligger godkjente og byggemeldte tegninger, som stemmer med dagens bruk

Det er fremlagt godkjente byggetegninger fra byggeår.

Sammendrag av boligens tilstand

Fordeling av tilstandsgrader

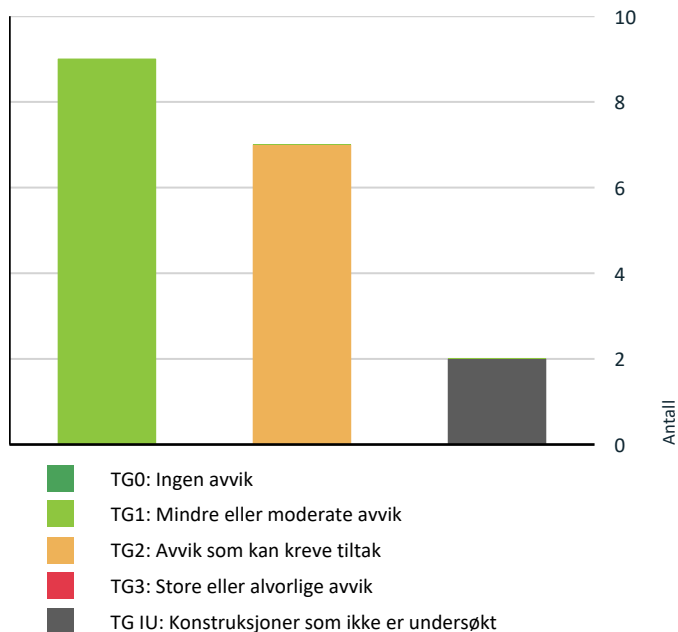

Vil du vite mer om tilstandsgrader? Se side 4.

Spesielt for dette oppdraget/rapporten

Leiligheten ble kontrollert/inspisert i dagslys.

Rapporten legger til grunn boligens tilstand på befaringsdagen og bygningens byggeår.

Utvendige konstruksjoner over terreng er inspisert fra bakkeplan.

Inspeksjonen ble kun utført på lett tilgjengelige deler av konstruksjonene. Dette kan medføre at skader/mangler som er tildekket/skjult ikke fremkommer i taksten.

Grunnet mye snø på befaringstidspunktet ble ikke utvendig terreng, terrassen, yttertak, takrenner og nedløp vurdert eller satt tilstandsgrad på. Dette kan innebære at eventuelle skader eller vedlikeholdsbehov på disse områdene ikke har blitt oppdaget under befaringen. For å få en fullverdig vurdering av eiendommens tilstand på disse punktene anbefales det derfor en ny inspeksjon når snøforholdene tillater det.

Funksjonstesting av elektrisk anlegg, gasspeis, varmekabler, panelovner, hvitevarer, markiser, persiener o.l er ikke foretatt, da dette ikke er et krav i Avhendingsloven. For å få en mer detaljert vurdering, må ytterligere undersøkelser gjennomføres. Dette er en vanlig praksis ved slike tilstandsrapporter, og det sikrer at rapporten holder seg innenfor lovens rammer.

Det er kun er gjort enkelte målinger, med krysslaser og avstandsmåler, eller inngrep i konstruksjonen der dette er spesifikt beskrevet. Dette betyr at slike undersøkelser ikke er gjennomført overalt, men kun på utvalgte steder hvor det har vært nødvendig eller relevant.

Tomteareal er opplysninger som er innhentet av Ambita og avvik kan forekomme

Hjemmelshaver ga skriftlig og muntlig beskrivelse om årstall og bygningsmessige påkostninger om de forskjellige beskrivende byggedeler i rapporten.

Det anbefales å sette seg godt inn i vedlagt dokumentasjon til salgsoppgave samt selgers egenerklæring.

Tilstandsrapporten har en gyldighet på 12 mnd. fra rapportdato. Skulle det oppstå skader, endringer eller annet av betydning ved boligen, oppfordres hjemmelshaver/selger til å informere om forholdene og oppdatere tilstandsrapporten.

I tilstandsrapporten har takstmann ikke gjort undersøkelser/vurderinger av bygningens estetikk eller arkitektur.

Oppsummering av avvik

Vil du vite mer? Se på rommet eller bygningsdelen senere i rapporten.

Boligbygg med flere boenheter

Sammendrag av boligens tilstand

! TG 1U KONSTRUKSJONER SOM IKKE ER UNDERSØKT

! Innvendig > Innvendige dører [Gå til side](#)

! Tekniske installasjoner > Varmesentral [Gå til side](#)

! TG 2 AVVIK SOM KAN KREVE TILTAK

! Utvendig > Balkonger, terrasser og rom under balkonger [Gå til side](#)

! Innvendig > Overflater [Gå til side](#)

! Tekniske installasjoner > Ventilasjon [Gå til side](#)

! Våtrom > Etasje > Bad > Overflater vegger og himling [Gå til side](#)

! Våtrom > Etasje > Bad > Overflater Gulv [Gå til side](#)

! Kjøkken > Etasje > Stue/kjøkken > Overflater og innredning [Gå til side](#)

! Kjøkken > Etasje > Stue/kjøkken > Avtrekk [Gå til side](#)

HELSE, MILJØ OG SIKKERHET

Forhold som åpenbart kan medføre fare for helse, miljø og sikkerhet

[Gå til side](#)

Tilstandsrapport

BOLIGBYGG MED FLERE BOENHETER



Byggeår
2017

Kommentar

Anvendelse

Standard

Normal standard på bygget ut ifra alder/konstruksjon - jamfør beskrivelse under konstruksjoner.

Vedlikehold

Bygget er greit vedlikeholdt.

UTVENDIG

! TG 1 Vinduer

Beskrivelse

Bygningen har malte trevinduer med 2-lags glass.

Det ble foretatt en enkel funksjonstest av tilfeldige valgte vinduer i boligen, ingen funksjonsavvik.

Vinduer vurderes å ha normal slitasje etter alder og bruk.

! TG 1 Dører

Beskrivelse

Bygningen har malt hovedytterdør og malt balkongdør i tre.

Det ble foretatt en enkel funksjonstest av balkong/terrasedør og ytterdør, ingen funksjonsavvik.

Dører vurderes å ha normal slitasje etter alder og bruk.



! TG 2 Balkonger, terrasser og rom under balkonger

Beskrivelse

Markterrasse på 5 m2 med adkomst via stue, oppført i trekonstruksjon med terrassebord på bjelkelag.

Vurdering av avvik:

- Det er avvik:

Terrassebord har stedvis mye tørrsprekker og slitemerker på overflaten. Årsak: Terrassebord har en naturlig slitasje over tid med en forventet levetid.

Konsekvens/tiltak

- Tiltak:

Risiko: Slitasjen kan gi risiko for redusert kvalitet og levetid på materialenes overflater.

Konsekvens: Forholdet kan medføre behov for utbedring eller utskifting. Anbefalt tiltak: Det anbefales å vurdere vedlikehold eller utskifting.



Tilstandsrapport



INNVENDIG

! TG 2 Overflater

Beskrivelse

Innvendig er det gulv av laminat. Veggene har malte plater. Innvendige tak har malte plater.

Hjemmelshaver opplyser at alle vegger er malt og i inne boden, og at dette ble gjort etter befaringsdagen. Det presiseres at bygningssakkyndig ikke har vurdert eller inspisert utbedringene, og derfor ikke har satt noen tilstandsgrad. Det anbefales at de nevnte endringene eller utbedringene vurderes nærmere ved en eventuell senere befaring eller av en fagperson, for å sikre en fullgod kontroll.

Det påpekes at gulvet i boligen har fått tilstandsgrad TG2.

Vurdering av avvik:

- Det er avvik:

Gulv i boligen har merker på overflaten i samtlige rom.

Årsak 1: Merker har en karakter som tilsier bruksslitasje og merker etter dyr.

Konsekvens/tiltak

- Tiltak:

Risiko: Slitasjen kan gi risiko for redusert kvalitet og levetid på materialenes overflater.

Konsekvens: Forholdet kan medføre behov for utbedring eller utskifting.
Anbefalt tiltak: Det anbefales å vurdere utbedring eller vedlikehold av overflater.



Etasjeskille/gulv mot grunn

Beskrivelse

Etasjeskiller er av trebjelkelag.

Etasjeskille er ikke vurdert eller satt tilstandsgrad på da det ikke er et krav i Avhendingsloven..

Årsak: Det kreves destruktive inngrep i konstruksjonen for å kunne inspisere.

Risiko: Dette gir økt risiko for skjulte skade, skeivheter og andre relevante vedlikeholdsbehov.

Konsekvens: Forholdet kan medføre behov for utbedring og vedlikeholdsbehov.

Anbefalt tiltak: Det anbefales å gjennomføre ytterligere undersøkelser, utført av fagperson, for å avklare årsak og eventuelt behov for utbedring.

! TG IU Innvendige dører

Beskrivelse

Tilstandsrapport

Innvendig har boligen malte glatte dører.

Hjemmelshaver opplyser at innedørene er malt, og at dette ble gjort etter befaringsdagen. Det presiseres at bygnings sakkyndig ikke har vurdert eller inspisert utbedringene, og derfor ikke har satt noen tilstandsgrad. Det anbefales at de nevnte endringene eller utbedringene vurderes nærmere ved en eventuell senere befaring eller av en fagperson, for å sikre en fullgod kontroll. Se bilder av nymalte dører nederst i rapporten.

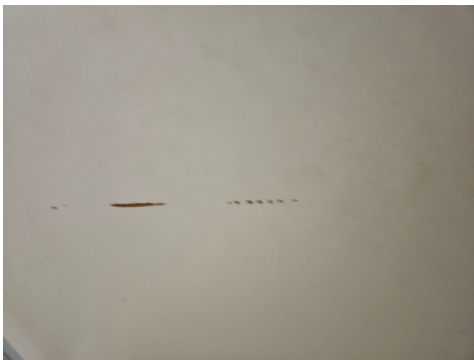

VÅTROM

ETASJE > BAD

Generell

Beskrivelse

Aktuell byggeforskrift er teknisk forskrift 2017. Dokumentasjon: ingen dokumentasjon.

Det settes tilstandsgrad TG2 på dokumentasjon da det ikke er fremlagt dokumentasjon på hvem som har utført membranarbeider eller hvilken type membran som ligger under flisene.

Årsak: Manglende dokumentasjon.

Risiko: Dette kan medføre økt risiko for skjulte feil eller mangler.

Konsekvens: Forholdet kan medføre behov for utbedring av badet.

Anbefalt tiltak: Det anbefales derfor å innhente nødvendig dokumentasjon eller gjennomføre ytterligere undersøkelser av en fagperson for å avklare forholdene.

ETASJE > BAD

TG 2 Overflater vegger og himling

Beskrivelse

Veggene har fliser. Taket er malt.

Vurdering av avvik:

- Det er avvik:

Silikonen i dusjsonen er gulnet og glipper stedvis fra underlaget.

Årsak: Forholdet har karakter som tilsier bruksslitasje og daglig bruk

Konsekvens/tiltak

- Tiltak:

Risiko: Dette kan føre til økt risiko for vanninntrenging bak flisene.

Konsekvens: Forholdet kan medføre behov for utbedring av silikonfuger.

Anbefalt tiltak: Det anbefales å vurdere utbedring av samtlige silikonfuger.



ETASJE > BAD

TG 2 Overflater Gulv

Beskrivelse

Tilstandsrapport

Gulvet er flislagt. Rommet har elektriske varmekabler. Fall mot sluk er målt til dørterskel og frem til sluket i dusjsonen. Høydeforskjell fra toppen av sluket til toppen av membranen ved dørterskelen er 28 mm.

Vurdering av avvik:

- Det er avvik:

Silikonen i dusjsonen er gulnet og glipper stedvis fra underlaget. Det er noe fuktsveller på nedre del av dørlister og noe på dørterskel. Årsak: Forholdet har karakter som tilsier bruksslitasje og daglig bruk.

Konsekvens/tiltak

- Tiltak:

Risiko: Dette kan føre til økt risiko for vanninntrenging bak flisene.

Videre fuktpåkjenning kan gi økt risiko for nedbryting i materiellene.

Konsekvens: Forholdet kan medføre behov for utbedring eller utskifting.

Anbefalt tiltak: Det anbefales å vurdere utbedring av samtlige silikonfuger og vurdere behandling av gerikter og dørterskel.

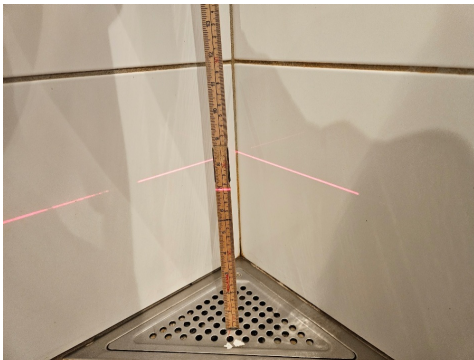

Det er plastsluk og smøremembran med ukjent utførelse.



ETASJE > BAD

! TG 1 Sanitærutstyr og innredning

Beskrivelse

Rommet har innredning med nedfelt servant, veggmontert toalett, dusjvegger/hjørne og opplegg for vaskemaskin.

Kraner i servantskap er testet, uten at det ble registrert noe avdrupp fra vannrør.

Det gjøres oppmerksom på at badersinnredningen ikke er vurdert eller satt tilstandsgrad på.

Årsak: Ikke ett krav i Avhendingsloven.

Risiko: Dette gir økt risiko for skjulte skade og andre relevante vedlikeholdsbehov.

Konsekvens: Forholdet kan medføre behov for utbedring og vedlikeholdsbehov.

Anbefalt tiltak: Det anbefales å gjennomføre ytterligere undersøkelser, utført av fagperson, for å avklare årsak og eventuelt behov for utbedring.



ETASJE > BAD

! TG 1 Sluk, membran og tettesjikt

Beskrivelse

Tilstandsrapport



ETASJE > BAD

TC 1 Ventilasjon

Beskrivelse

Det er balansert ventilasjon.

Ventilasjonsanlegget er kun visuelt inspisert og hjemmelshaver melder ingen avvik.

For å sikre godt innemiljø er det viktig med utskifting av luft med ett godt fungerende ventilasjonsanlegg. Det anbefales periodisk ettersyn med utskifting av eventuelle filter og rengjøring av byggets kanalsystem og ventilasjonsanlegg.



ETASJE > BAD

TC 1 Tilliggende konstruksjoner våtrom

Beskrivelse

Hulltaking er foretatt uten å påvise unormale forhold. Hulltaking er foretatt ved/i gang. Fuktkvotemåling (vekt%) i konstruksjonen ble målt til under 5 vekt-%.

Det ble også søkt etter fukt på tilgjengelige tilstøtende overflater under beferingen, der det ikke ble avdekket unormale verdier.

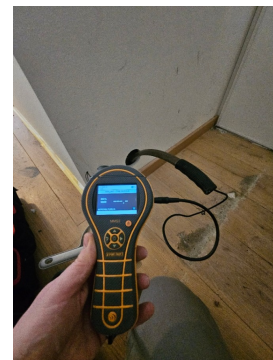

KJØKKEN

ETASJE > STUE/KJØKKEN

TC 2 Overflater og innredning

Beskrivelse

Kjøkkenet har innredning med glatte fronter. Benkeplaten er av laminat. Det er kjøleskap, oppvaskmaskin, induksjonstopp, stekeovn, vannstoppssystem og komfyrvakt.

Vurdering av avvik:

- Det er avvik:

Sokkel på kjøkkeninnredningen ble ikke demontert for å inspisere under på befaringtidspunktet.

Årsak: Demontere av sokkel er ikke vanlig praksis, da demontering av fastmonterte deler kan medføre til skader.

Risiko: Det kan være risiko for eventuelle feil og mangler.

Konsekvens: Forholdet kan medføre behov for utbedring dersom det viser seg å foreligge skjulte skader.

Anbefalt tiltak Det anbefales å gjennomføre nærmere undersøkelser ved åpning, utført av fagperson, for å avklare årsak og eventuelt behov for utbedring.

Hjemmelshaver informerer om at det ved én anledning har vært mus som har kommet opp gjennom rørgjennomføringene på kjøkkenet. Hjemmelshaver har i dag dekket til med gaffateip, noe som må regnes som en midlertidig løsning. Hjemmelshaver opplyser videre at sameiet har etablert et tett samarbeid med Pelias Norsk Skadedyrkontroll, som har satt ut flere musefeller rundt hele området. Dette følges opp nøye av sameiet.

Kjøkkeninnredning vurderes å ha alder- og bruksslitasje, det er små merker i skapskrogene innvendig og på overflaten.

Årsak : Forholdet har karakter som tilsier daglig bruk og kjøkkenets alder.

Konsekvens/tiltak

- Tiltak:

Tilstandsrapport

Risiko: Hakk og merke kan gi risiko for redusert kvalitet og levetid på materialenes overflater.

Konsekvens: Forholdet kan medføre behov for utbedring av skadede overflater.

Anbefalt tiltak: Det anbefales å vurdere vedlikehold eller lokal utbedring.



ETASJE > STUE/KJØKKEN

! TG 2 Avtrekk

Beskrivelse

Det er avtrekk via balansert anlegg.

For å sikre godt innemiljø er det viktig med utskifting av luft med ett godt fungerende ventilasjonsanlegg. Det anbefales periodisk ettersyn med utskifting av eventuelle filter og rengjøring av byggets kanalsystem og ventilasjonsanlegg.

Vurdering av avvik:

- Det er avvik:

Avtrekkskanal og kjøkkenventilator har ikke blitt rensert og rengjort siden byggeår.

Årsak: Forholdet har en karakter som tilsier manglende vedlikehold.

Konsekvens/tiltak

- Tiltak:

Risiko: Det gir en risiko for redusert innemiljøkvalitet og feil ved avtrekkskanalen.

Konsekvens: Forholdet kan medføre til behov for utbedring eller utskiftning.

Anbefalt tiltak: Det anbefales å undersøke avtrekkskanalen nærmere, utført av fagperson, for å avklare omfang og behov for vedlikehold.



TEKNISKE INSTALLASJONER

! TG 1 Vannledninger

Beskrivelse

Innvendige vannledninger er av plast (rør i rør). Det er besiktiget i rørskap.

Utekranen ble ikke funksjonstestet på befaringsdagen da det er vinter og minusgrader ut.

Årsak: Kan ikke funksjonstestes grunnet vinter og minusgrader.

Risiko: Det kan være risiko for at utekran har skjulte feil eller mangler.

Konsekvens: Forholdet kan medføre behov for utbedring av utekran.

Anbefalt tiltak: Det anbefales at utekranen funksjonstestes ved første anledning.

Kraner og avløp i oppvaskbenk og servantskap er testet, uten at det ble registrert noe avdrøpp fra vannrør.

Innvendige vannrør vurderes å ha normal slitasje etter alder og bruk

Tilstandsrapport



! TG 1 Avløpsrør

Beskrivelse

Det er avløpsrør av plast.

Avløpskapasiteten vurderes som tilfredsstillende og avløpsrør vurderes å ha normal slitasje etter alder og bruk

! TG 2 Ventilasjon

Beskrivelse

Boligen har balansert ventilasjon.
Ventilasjonsaggregat plassert i bod.

For å sikre godt innemiljø er det viktig med utskifting av luft med ett godt fungerende ventilasjonsanlegg. Det anbefales periodisk ettersyn med utskifting av eventuelle filter ved et eierskifte og rengjøring av byggets kanalsystem og ventilasjonsanlegg.

Hjemmelshaver opplyser at ventilasjonsaggregatet er støvsuget og at filteret er byttet, noe som ble gjort etter befaringsdagen. Det presiseres at bygningssakkyndig ikke har vurdert eller inspisert utbedringene, og derfor ikke har satt noen tilstandsgrad. Det anbefales at de nevnte endringene eller utbedringene vurderes nærmere ved en eventuell senere befaring eller av en fagperson, for å sikre en fullgod kontroll.

Vurdering av avvik:

- Det er avvik:

Det er et behov for rens i avtrekkskanalen, kjøkkenventilator og behov for filterbytte.

Årsak: Forholdet har en karakter som tilsier fett og smuss etter flere år inne i avtrekkskanalene og manglende vedlikehold.

Konsekvens/tiltak

- Tiltak:

Risiko: Det gir en risiko for redusert innemiljøkvalitet, mugg - og soppdannelser inne i avtrekkskanalene.

Konsekvens: Forholdet kan medføre til behov for utbedring eller utskifting.

Anbefalt tiltak: Det anbefales å undersøke anlegget nærmere, utført av fagperson, for å avklare omfang og behov for utbedring.



! TG IU Varmesentral

Beskrivelse

Tilstandsrapport

Det er installert varmepumpe.

Varmepumpe er ikke funksjonstestet. Det er derfor ikke kjent om disse fungerer som forutsatt, hjemmelshaver melder ingen avvik. TGIU
Årsak: Funksjonstesten av varmesentraler er ikke ett krav i Avhengighetsloven.

Risiko: Det kan være risiko for eventuelle feil og mangler ved anlegget.
Konsekvens: Forholdet kan medføre behov for utbedring eller utskifting av anlegget.

Anbefalt tiltak: Det anbefales å undersøke anleggene nærmere, utført av fagperson, for å avklare omfang og behov for eventuell utbedring.

TC 1 Varmtvannstank

Beskrivelse

Varmtvannsbereder på 120 liter plassert under kjøkkenbenk.

Selv om det ikke ble avdekket avvik på varmtvannsberederen anbefales det jevnlig service. Regelmessig vedlikehold bidrar til å forlenge levetiden på berederen, samt redusere risikoen for uforutsette driftsstans eller lekkasjer. Ved jevnlig kontroll kan man også oppdage begynnende slitasje eller kalkavleiringer, som er vanlig over tid og kan påvirke ytelsen.

Elektrisk anlegg

Dette er en forenklet kontroll begrenset til de spørsmål og undersøkelser som forskrift til avhendingslova (tryggere bolighandel) § 2-18 inneholder. Dette kan ikke sammenlignes med en kontroll utført av offentlig myndighet (Det lokale eltilsyn) eller registrert elektrovirksomhet, og en bygningssakkyndig har verken kompetanse eller lov til å foreta en slik kontroll.

Tilstanden er vurdert ut fra den forenklede og begrensede kontrollen som forskriften inneholder. El-anlegget kan ha feil og mangler som en slik forenklet undersøkelse ikke vil avdekke. Vær derfor oppmerksom på denne risikoen, og søk videre veiledning eller få en fullstendig kontroll utført av registrert elektrovirksomhet.

Beskrivelse

Sikringssskap plassert på vegg i bod:
- Automatsikringer og jordfeilbryter
- 12 fordelingskurser

- Foreligger det eltilsynsrapport de siste 5 år, og det er ikke foretatt arbeid på anlegget etter denne, utenom retting av eventuelle avvik i eltilsynsrapport (dvs en el-tilsynsrapport uten avvik)?
Nei

Spørsmål til eier

- Når ble det elektriske anlegget installert eller sist gang totalt rehabilitert (årstall)? Med totalt rehabilitert menes fullstendig utskiftet anlegg fra inntakssikring og videre.
2017 Hjemmelshaver fremlegger samsvarserklæring utført av Sigvartsen Elektro AS 01.04.2019 og 13.06.2024.
- Er alle elektriske arbeider/anlegg i boligen utført av en registrert elektroinstallasjonsvirksomhet?
Ja Det fremlegges samsvarserklæring utført av Sigvartsen Elektro AS 01.04.2019 og 13.06.2024.

- Er det elektriske anlegget utført eller er det foretatt tilleggsarbeider på det elektriske anlegget etter 1.1.1999?
Nei
Det fremlegges samsvarserklæring utført av Sigvartsen Elektro AS 01.04.2019 og 13.06.2024.
- Foreligger det kontrollrapport fra offentlig myndighet – Det Lokale Eltilsyn (DLE) eller eventuelt andre tilsvarende kontrollinstanser med avvik som ikke er utbedret eller kontrollen er over 5 år?
Nei Det fremlegges ikke dokumentasjon på utført el-kontroll av det elektriske anlegget.
Årsak: Over 5 år siden el-tilsynet hadde kontroll eller aldri utført el-kontroll.
Risiko: Gir økt risiko at det kan være feil eller mangler ved anlegget.
Konsekvens: Forholdet kan medføre behov for utskifting eller utbedring av anlegget.
Anbefalt tiltak: Det anbefales å vurdere å få utført utvidet el-kontroll av boliginstallasjon av en registrert.
- Forekommer det ofte at sikringene løses ut?
Nei Hjemmelshaver melder ingen avvik.
- Har det vært brann, brantilløp eller varmgang (for eksempel termiske skader på deksler, kontaktpunkter eller lignende) i boligens elektriske anlegg?
Nei Hjemmelshaver melder ingen avvik.

Generelt om anlegget

- Er det tegn til at det har vært termiske skader (tegn på varmgang) på kabler, brytere, downlights, stikkontakter og elektrisk utstyr? Sjøkk samtidig tilstanden på elektrisk tilkobling av varmtvannsbereder, jamfør eget punkt under varmtvannstank
Nei
- Er der synlig defekter på kabler eller er disse ikke tilstrekkelig festet?
Nei

Inntak og sikringssskap

- Er det tegn på at kabelinnføringer og hull i inntak og sikringssskap ikke er tette, så langt dette er mulig å sjekke uten å fjerne kapslinger?
Nei
- Finnes det kursfortegnelse, og er den i samsvar med antall sikringer?
Ja
- Foreta en helhetsvurdering av det elektriske anlegget, dets alder, allmenne tilstand og fare for liv og helse. Bør det elektriske anlegget ha en utvidet el-kontroll?
Nei

Generell kommentar

Tilstandsrapport

Fra og med 1. januar 1999 er elektroentreprenører forpliktet til å utarbeide samsvarserklæring til eier av elektrisk anlegg ved installasjon av nye anlegg eller endringer i eksisterende anlegg. Dokumentasjonen er en bekreftelse fra elektroentreprenøren at anlegget er i samsvar med sikkerhetskravene i forskrift om elektriske lavspenningsanlegg. Kravet om samsvarserklæring av anlegg oppført etter 1. januar 1999 har ikke tilbakevirkende kraft.

Det elektriske anlegget er kun visuelt vurdert for sjekkpunkter som er ført opp ovenfor. Det settes ikke tilstandsgrad for det elektriske anlegget da det kreves spesialkompetanse og godkjent autorisasjon. For en grundigere vurdering av anleggets tilstand anbefales det å benytte en registrert elektroinstallatør, som kan utføre nødvendige målinger og kontroller i henhold til gjeldende forskrifter. Dette sikrer at eventuelle skjulte feil eller mangler blir avdekket, og at anlegget oppfyller kravene til sikkerhet og funksjonalitet.

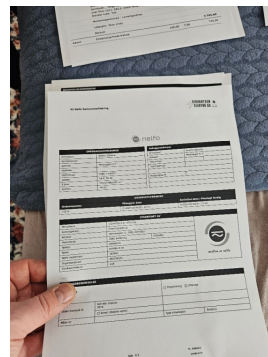
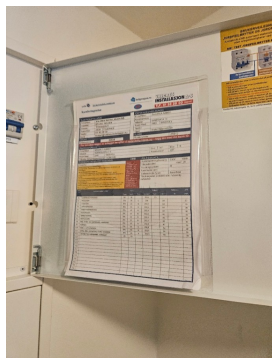
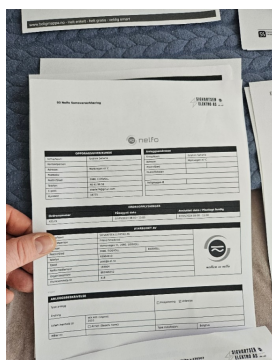

FORHOLD SOM ÅPENBART KAN MEDFØRE FARE FOR HELSE, MILJØ OG SIKKERHET

Dette punktet inneholder tydelige og lett synlige forhold ved boligen som åpenbart kan påvirke helse, miljø og sikkerhet, og som bygningssakkyndige har oppdaget. Terskelen for hva som anses som åpenbart er høy, og det utføres ikke undersøkelser med sikte på å avdekke slike forhold. Punktet omfatter ikke skjulte eller ikke-synlige forhold, tekniske vurderinger eller forhold som krever spesialundersøkelser. Forhold vurderes etter byggeteknisk forskrift på befaringstidspunktet. Røykvarslere og håndholdt brannslukningsutstyr vurderes etter gjeldende forskrift om brannforebygging.



Helse, miljø og sikkerhet

Beskrivelse

Radonsperre er ikke vurdert eller satt tilstandsgrad fordi på dette ikke er et krav i Avhendingsloven. Det vil si at loven som regulerer salg av bolig ikke pålegger takstmann å vurdere eller dokumentere radonsperre i rapporten. For å få en mer detaljert vurdering av radonsperre, må det gjennomføres ytterligere undersøkelser. Dette kan for eksempel innebære spesifikke målinger eller kontroll av bygningsdeler. Det er vanlig praksis at slike tilstandsrapporter ikke inkluderer vurdering av radonsperre, nettopp for å holde rapporten innenfor lovens rammer og krav.

En fullverdig kontroll av branncellebegrensende konstruksjoner ble ikke foretatt på befaringstidspunktet.

Årsak: Kontrollen forutsetter destruktive inngrep i konstruksjonen.

Risiko: Kan være risiko for at brannceller ikke er i.h.t byggetekniske krav (ikke tett).

Konsekvens: Forholdet kan medføre behov for utbedring.

Anbefalt tiltak: Det anbefales å gjennomføre nærmere undersøkelser ved åpning eller måling, utført av fagperson, for å avklare årsak og eventuelt behov for utbedring.

Alle boliger skal ha brannalarmanlegg eller røykvarslere. Minimumskravet er at man har minst én røykvarslere i hver etasje i boligen. Alle boliger skal ha slokkeutstyr som husbrannslange, eller brannslukningsapparat. Brannslukningsapparatet må være på minst 6 kg (effektivitetsklasse på minst 21 A for skumapparat). Ved bruk av brannslange skal brannslangen være tilkoblet fast vannforsyning, det anbefales kuleventil (type kran).

Arealer, byggetegninger og brannceller

Standard gjeldende fra 01.01.2024

Arealmålinger og arealoppsett er basert på Norsk standard 3940:2023 Areal- og volum-beregninger av bygninger. Arealet gjelder for tidspunktet da boligen ble målt

Hva er måleverdig areal?

Arealet i rommet må ha minst 1,90 m fri høyde over gulvet og minst bredde på 0,60 m. Et loft med skråtak vil for eksempel bare få registrert målbart areal der høyden er minst 1,90 m og bredden minst 0,60 m. Rommet må ha dør eller luke, og gangbart gulv.

Hva er bruksareal?

BRA = BRA-i + BRA-e + BRA-b

Bruksarealet for bygningen er bruttoarealet minus arealet som optas av yttervegger.



Internt bruksareal (BRA-i)	Arealet innenfor boenheten(e)
Eksternt bruksareal (BRA-e)	Arealet av alle rom utenfor boenheten(e) og som tilhører denne, slik som for eksempel boden
Innglasset balkong mv (BRA-b)	Arealet av innglasset balkong, veranda eller altan når denne er tilknyttet boenheten(e)
Terrasse- og balkongareal (TBA)	Arealet av terrasser, åpne balkonger og åpen altan tilknyttet boenheten(e)

Gulvareal (GUA) Er sum av BRA (bruksareal) og ALH (areal med lav takhøyde).
Areal med lav takhøyde (ALH) er ikke måleverdig areal, som skyldes skråtak og lav himlingshøyde.

GUA kan opplyses i markedsføring der det er aktuelt for den konkrete boligen og kun sammen med BRA-i, for eksempel der gulvflaten har en verdi og har funksjon ved møblering og bruk av rommene. Ikke innredet areal som kaldloft, måles og oppgis normalt ikke.

Arealet kan ikke alltid fastsettes nøyaktig

Areal kan være komplisert eller umulig å måle opp nøyaktig fordi det er vanskelig å fastslå tykkelsen på innervegger, skjevheter i og utforming av bygningskonstruksjoner som karnapp, buer og vinkler som ikke er rette, åpne rom over flere etasjer og så videre.

Eiendommens markedsverdi kan ikke baseres på en matematisk beregning basert på antall kvadratmeter opplyst i rapporten. Opplysninger om areal kan altså ikke alene benyttes for å beregne eiendommens verdi.

Den bygningsakkyndige kan avdekke eventuelle bruksendringer og avvik i branncelleinndeling

Den bygningsakkyndige ser på byggetegninger hvis de er tilgjengelige og dette er en del av oppdraget, og vurderer bruken av boligen opp mot tegningene. Hvis den bygningsakkyndige avdekker at en bolig ikke ser ut til å være delt opp i brannceller etter kravene i byggeteknisk forskrift på befaringstidspunktet, skal det opplyses om dette.

Reglene om bruksendring og brannceller kan være kompliserte. Søk videre faglige råd om rapporten ikke gir deg svar. Den bygningsakkyndige kan ikke vurdere og svare på alle spørsmål, og kan heller ikke vite om kommunen kan gi unntak for kravene som gjelder. [Vil du vite mer?](#)

Om brannceller

En branncelle er hele eller avgrensede deler av en bygning hvor en brann fritt kan utvikle seg uten at den kan spre seg til andre bygninger eller andre deler av bygningen i løpet av en fastsatt tid.

Om bruksendring

Bruksendring er å endre bruken av et rom fra en tillatt bruk til en annen. Dette kan kreve søknad og tillatelse, for eksempel hvis du endrer et rom fra bod til soverom eller arbeidsrom, eller hvis du endrer en bolig til to separate boliger.

Rom for varig opphold har krav til takhøyde, romstørrelse, rømningsvei og lysforhold som må være oppfylt. Du kan søke kommunen om unntak for kravene, men kan ikke regne med å få unntak for krav som går på helse og sikkerhet, for eksempel krav til rømningsvei.

Bruksendring som krever godkjenning, og som ikke er søkt bruksendret, er ulovlig. Kommunen kan etter plan- og bygningsloven kapittel 32 forfølge overtredelser. Kommunen kan pålegge deg å avslutte den ulovlige bruken, eventuelt å rette eller tilbakeføre rommet til godkjent bruk.

Arealer

Boligbygg med flere boenheter

Etasje	Bruksareal BRA m ²			SUM	Terrasse- og balkongareal (TBA)
	Internt bruksareal (BRA-i)	Eksternt bruksareal (BRA-e)	Innglasset balkong (BRA-b)		
Etasje	68	5		73	5
SUM	68	5			5
SUM BRA	73				

Romfordeling

Etasje	Internt bruksareal (BRA-i)	Eksternt bruksareal (BRA-e)	Innglasset balkong (BRA-b)
Etasje	Entré/gang, bod, bad, soverom, soverom 2, stue/kjøkken	Sportsbod	

Kommentar

01.01.2024 tråde ny utgave av NS 3940 for areal- og volumberegninger av bygg og boliger i kraft. Se detaljert beskrivelse om endringen på nettsiden til Standard Norge. <https://standard.no/nyheter/ny-utgave-av-standarden-for-areal-og-volumberegninger-avbygg/>.

BRA-i: 68 m²

1.etasje: Entré/gang, bod, bad, soverom 1, soverom 2 og stue med åpen kjøkkenløsning.

BRA-e: 5 m²

1.etasje: Sportsbod med utvendig adkomst.

BRA-b: 0 m².

Sum BRA: 73 m².

1.etasje: Entré/gang, bod, bad, soverom 1, soverom 2 og stue med åpen kjøkkenløsning.

1.etasje: Sportsbod med utvendig adkomst.

TBA: 5 m².

1.etasje: Markterrasse.

Målt takhøyde fra 2.21 m - 2.46 m.

Innvendige arealer er oppmålt med laser (avstandsmåler).

Ved arealmåling for salg eller avhending av bolig, skal bruksareal (BRA) benyttes. Hele boenheten skal måles og summeres i BRA. Ved arealmåling av BRA-i er det målt inn i smyg mot karm på dør og vinduer som går ned til gulvet, i.h.t. NS 3940. Mindre areal avvik kan forekomme.

Rommene kan være måleverdige selv om bruken er i strid med byggeteknisk forskrift.

Det er bruken av rommene på befaringsdagen som vurderes om hva det betegnes som i rapporten.

Arealopplysninger som er basert på fysisk oppmåling etter ferdigstillelse, vil kunne avvike fra arealopplysninger som er basert på byggetegninger.

Dersom det ikke er framlagt byggetegninger for boligen, vil bygningssakkyndig ikke kunne måle opp arealer av hulrom i sjakter o.l. som er skjult, og som dermed ikke er tilgjengelig for oppmåling.

Arealet avrundes og oppgis i hele kvadratmeter (m²), og gjelder for tidspunktet da boligen ble målt.

Ved måling av bruksareal med to eller flere bruksenheter per plan blir det målet til innside av vegg mellom bruksenheter.

Arealer på terrasser, balkonger og verandaer er målt på innsiden av rekkverk/brystning, eller som fotavtrykket der det ikke finnes noen ytre begrensinger, som rekkverk o.l.

Ved taksering av leiligheter, rekkehus o.l. i borettslag eller sameier blir ikke arealet for parkeringsplass/biloppstillingsplass i fellesgarasje og carport oppmålt, men kun retten til bruk blir beskrevet.

Rom som ligger utenfor boenheten, men som eier har påvist og/eller opplyst at tilhører boenheten, er oppmålt og inkludert i BRA-e. Det er ikke fremvist dokumentasjon på at rommet tilhører boenheten. Rom utenfor boenheten kan omdisponeres av borettslaget/sameiet og dette kan påvirke boligens BRA.

Lovlighet

Byggetegninger

Det foreligger godkjente og byggemeldte tegninger, som stemmer med dagens bruk

Kommentar: Det er fremlagt godkjente byggetegninger fra byggeår.

Nyere håndverkstjenester

Er det ifølge eier utført håndverkstjenester på boligen siste 5 år?

Ja Nei

Kommentar: Hjemmelshaver opplyser om at:

- Maling av vegger i hele leiligheten: Mars 2026, utført av Arild Frank
- Maling av dører: april 2026, utført som egeninnsats
- Maling av inne bod: april 2026 , utført som egeninnsats

Befarings - og eiendomsopplysninger

Befaring

Dato	Til stede	Rolle
06.3.2026	August Magnus	Takstingeniør
	Saharla Ahmed Ibrahim	Kunde

Matrikkeldata

Kommune	gnr.	bnr.	fnr.	snr.	Areal	Kilde	Eieforhold
3240 EIDSVOLL	147	70		1	0 m ²	IKKE OPPGITT (Ambita)	Ikke relevant

Adresse

Morkvegen 47C

Hjemmelshaver

Ibrahim Saharla Ahmed

Eiendomsopplysninger

Beliggenhet

Morkvegen 47C ligger i et etablert og rolig boligområde i Eidsvoll kommune. Eiendommen er en del av et sameie og har en praktisk beliggenhet med nærhet til servicefunksjoner, dagligvare, skoler, barnehager og øvrige fasiliteter. Området byr på gode tur- og rekreasjonsmuligheter, samtidig som det er kort vei til offentlig kommunikasjon og adkomst til nærliggende sentrumsområder.

Adkomstvei

Eiendommen har adkomst via privat veg.

Tilknytning vann

Eiendommen er tilknyttet offentlig vannforsyning via private stikkledninger.

Tilknytning avløp

Eiendommen er tilknyttet offentlig avløpsnett via private stikkledninger.

Regulering

Eiendommen ligger i et område regulert til boligbebyggelse.

Om tomten

Relativ flat tomt med gruset internveier inn til inngangspartier og felles carportanlegg.

Tinglyste/andre forhold

Takstmann er ikke kjent med planforslag eller igangsatt planlegging som berører eiendommen, hjemmelshaver plikter seg å opplyse om dette hvis nåværende eller fremtidig planforslag kan berøre eiendommen i en eller annen form.

Byggemåte

Flermannsbolig oppført i 2017. Boligbygget har flatt yttertakk teknet med takpapp, fundament på pilarer, grunnmur i støpt betong, trebindingsverkkonstruksjon med liggende malt/beiset trepanel kledning, trebjelkelag i etasjeskiller og innervegger oppført i tre/plater/gips med varierende overflater.

Det ble ikke foretatt geologiske undersøkelser i forbindelse med utarbeidelse av denne rapporten. På bakgrunn av observasjoner gjort på befaringdagen, vurderes grunnforholdene å være stabile. Fundament ligger under bakkenivå og er ikke tilgjengelig for inspeksjon.

Det er ikke satt tilstandsgrad på utvendig kledning, takrenner, yttertakk, terrasser/balkonger og utvendig terreng da dette er en del av sameiets felles bygningsmasse og vedlikeholdsansvar. Ved taksering av leiligheter i sameier er det primært innvending i boligen og de arealene som tilhører denne som er vurdert.

Temakart fra NGU viser at boligen ligger i ett område under marin grense. Der det finnes marin leire, kan det også være kvikkleire. Dataene kommer fra NGU. For mer informasjon om kartet, se internettsiden til NGU.

Grunnet mye snø på befaringstidspunktet ble ikke utvendig terreng, terrassen, yttertakk, takrenner og nedløp vurdert. Dette kan innebære at eventuelle skader eller vedlikeholdsbehov på disse områdene ikke har blitt oppdaget under befaringen. For å få en fullverdig vurdering av eiendommens tilstand på disse punktene anbefales det derfor en ny inspeksjon når snøforholdene tillater det.

Parkering

Parkering i carport. Carporten er ikke oppmålt eller vurdert med tilstandsgrad fordi den regnes som en del av sameiets felles bygningsmasse. Det betyr at carporten ikke tilhører én enkelt boenhet, men er et fellesareal som alle i sameiet har ansvar for. Vedlikehold og eventuelle utbedringer av carporten håndteres derfor av sameiet, i henhold til gjeldende vedtekter og rutiner

Oppvarming

Leiligheten blir oppvarmet av varmekabler på bad, varmepumpe på stue og panelovn på enkelte rom.

Kilder og vedlegg

Dokumenter

Beskrivelse	Dato	Kommentar	Status	Sider	Vedlagt
Plantegninger	09.03.2026	Plantegning er utarbeidet av Takst & Malermester A.Magnus AS	Gjennomgått		Ja
Kommunalinformasjon	09.03.2026	Innhentet dokumenter fra megler	Gjennomgått		Nei
Forretningsførerinfo	09.03.2026	Innhentet dokumenter fra megler	Gjennomgått		Nei
Egenerklæringsskjema	09.03.2026	Det anbefales å sette seg godt inn i vedlagt dokumentasjon til salgsoppgave samt selgers egenerklæring.	Gjennomgått		Ja
Ordregrunnlag	09.03.2026		Gjennomgått		Nei
Samsvarserklæringer	06.03.2026	Samsvarserklæring utført Sigvartsen Elektro AS	Gjennomgått		Nei

Revisjoner

Versjon	Ny versjon	Kommentar
1	15.05.2026	

For gyldighet på rapporten se forside

Tilstandsrapportens avgrensninger

Forutsetninger

Struktur og referansenivå

Rapporten beskriver avvik, det vil si en tilstand som er dårligere enn referansenivået. Positive sider ved boligen, ut over det som kommer frem av tilstandsgradene, blir normalt ikke fremhevet.

Rapporten baserer seg på krav i forskrift til avhendingslova (tryggere bolighandel). For valg av tilstandsgrad blir NS 3600:2018 (teknisk tilstandsanalyse ved omsetning av bolig) lagt til grunn.

Bygningssakkyndig er ikke ansvarlig for tilbakeholdt eller uriktig informasjon, som har betydning for tilstandsvurderingen.

Presiseringer

Anslag på utbedringskostnader er sjablongmessig, og må ikke forveksles med en konkret vurdering eller tilbud fra entreprenør eller håndverker. Anslaget vil også avhenge av personlige preferanser og markedspris på materialer og tjenesteyter.

Tilstandsrapporten gjelder hovedbygget og tilleggsbygninger som den bygningssakkyndige anser at har nær tilknytning til funksjon som bolig.

Avvik er vurdert mot regler som gjaldt da boligen ble oppført, med mindre annet er spesifisert i forskrift til avhendingslova, eller gjeldende versjon av NS 3600.

Hulltaking ved våtrom, i rom under terreng eller andre bygningsdeler, krever eiers samtykke.

Befaring begrenses til visuelle observasjoner av tilgjengelige flater. Den bygningssakkyndige gjør ikke fysiske inngrep for å avdekke avvik, utover de som er beskrevet i forskrift til avhendingslova. Rapporten gir ingen garanti for at det ikke finnes skjulte feil eller mangler.

Flater som er skjult av snø eller på annen måte utilgjengelig, blir ikke kontrollert. Det blir ikke utført funksjonsprøving av bygningsdeler, med mindre dette kommer frem av forskrift til avhendingslova. Hvis det ikke er sikkerhetsmessig forsvarlig, vil ikke bygningssakkyndig undersøke taket fra utsiden.

Boligens tilbehør, hvite- og brunevarer og annet inventar, blir ikke vurdert. Dette gjelder også integrert tilbehør.

Stikkprøvetakninger er tilfeldig utvalgt, og kan innebære kontroll under overflaten med et spisst redskap eller lignende.

Uttrykk og definisjoner

Referansenivå: Kravet til bygningsdelen eller rommet på søknadstidspunktet.

Tilstand: Byggverkets eller bygningsdelens tekniske, funksjonelle eller estetiske status på et gitt tidspunkt.

Symptom: Forhold som gir indikasjon på hvilken tilstand et byggverk eller en bygningsdel befinner seg i. Benyttes ved beskrivelse av avvik og alder.

Skadegjørere: I hovedsak råte, sopp og skadedyr.

Fuktsøk: Overflatesøk med egnet søkeutstyr som fuktindikator eller visuelle observasjoner.

Fuktmåling: Måling av fuktinnhold i materiale eller i bakenforliggende konstruksjon ved bruk av egnet måleutstyr, blant annet hammerelektrode

og pigger.

Hulltaking: Boring av hull for inspeksjon og fuktmåling i risikoutsatte konstruksjoner.

Normal slitasjegrad: Forventet slitasje av materiale i overflaten, basert på enkle, visuelle observasjoner. Kan vurderes sammen med bygningsdelens alder.

Areal

Areal fastsettes etter forskrift til avhendingslova og gjeldende versjon av NS 3940 (areal- og volumberegninger av bygninger).

Et rom kan være i strid med teknisk forskrift og mangle godkjenning hos kommunen for den aktuelle bruken, uten at dette får betydning for om arealet måles og oppgis i tilstandsrapporten. Når arealet måles tas det ikke hensyn til om arealet er lovlig oppført eller om bruken er lovlig, bruksendringer, lysforhold eller andre sikkerhetsmangler.

Rom som ligger utenfor boenheten, som eier har påvist eller opplyst at tilhører boenheten, er oppmålt og inkludert i BRA-e. Det er ikke fremvist dokumentasjon på at rommet tilhører boenheten, med mindre dette er angitt særskilt. Rom utenfor boenheten kan omdisponeres av borettslaget/sameiet, og dette kan påvirke boligens BRA-e.

Opplysninger om areal kan ikke alene benyttes for beregning av markedsverdi.

Personvern

Tilstandsrapporten er utarbeidet som en del av Fremtind Forsikring AS sitt takstkonsept. Fremtind Forsikring AS, iVerdi AS, takstforetaket og andre relevante interessenter benytter personopplysninger fra tilstandsrapporten for analyse- og statistikkformål, utvikling og drift av produkter og tjenester i takstbransjen og boligomsetningen. Fremtind Forsikring AS, iVerdi AS og takstforetaket, følger til enhver tid gjeldende personvernlovgivning.

Andre bilder



Bilde av dører som er malt eller rengjort av hjemmelshaver.



Bilde av dører som er malt eller rengjort av hjemmelshaver.



Bilde av dører som er malt eller rengjort av hjemmelshaver.



Bilde av dører som er malt eller rengjort av hjemmelshaver.

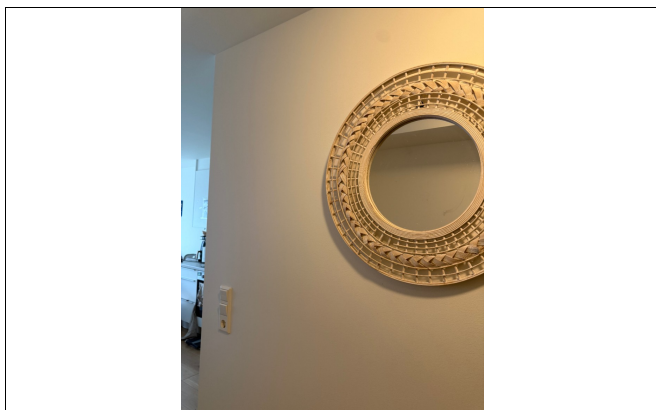

Bilder av vegger som er malt.

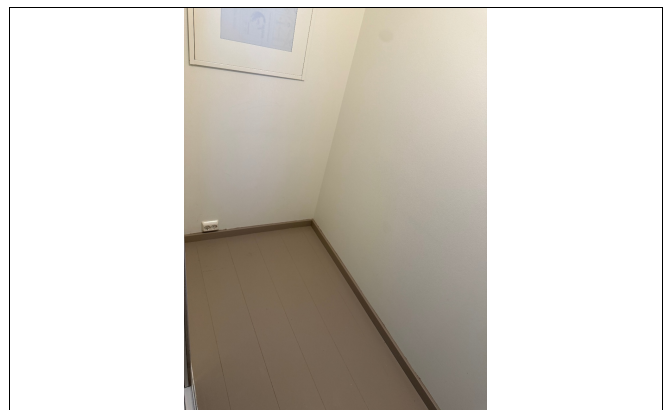

Bilder av vegger som er malt.



Bilde av ventilasjonsaggregat som er rengjort og har fått byttet filter.