

aktiv.



Utsiktsvegen 9 B, 2040 KLØFTA

**Pen halvpart tomannsbolig med
garasje, carport og tre uteplasser -
meget barnevennlig beliggenhet!**



Eiendomsmegler MNEF

Ann Kristin Hoset

Mobil 980 85 692

E-post ann.kristin.hoset@aktiv.no

Aktiv Eiendomsmegling Jessheim

Trondheimsvegen 86, 2050 Jessheim. TLF. 63 85 50 00

Nøkkelinformasjon

Prisant.: Kr 4 950 000,-
Omkostn.: Kr 125 100,-
Total ink omk.: Kr 5 075 100,-
Selger: 3 Bygg Mester Eiendom AS

Salgsobjekt: Tomannsbolig
Eierform: Eierseksjon
Byggeår: 2023
BRA-i/BRA Total 97/97 kvm
Tomtstr.: 495.5 m²
Soverom: 3
Antall rom: 4
Gnr./bnr. Gnr. 47, bnr. 218
Snr. 2
Oppdragsnr.: 1208250043

Pen halvpart tomannsbolig fra 2023 med garasje og carport!

Velkommen til Utsiktsvegen 9 B!

En pen halvpart tomannsbolig over to plan, med god planløsning og standard. Boligen sto ferdig i 2023 og inneholder gang, lys og hyggelig stue med peisovn, flott kjøkken med integrerte hvitevarer, tre gode soverom, delikat flislagt bad og praktisk vaskerom med toalett. Det er flere fine uteplasser med balkong på hver side av boligen, samt terrasse ved inngangsparti.

Det medfølger både garasje og carport med utebod i bakkant.

Boligen ligger på det nyere boligfeltet Borgen Vest. Herfra er det gangavstand til skole, idrettsanlegg og flere barnehager. Det er ca 6 km til Kløfta der det er blant annet kjøpesenter, dagligvarebutikker og togstasjon, og ca 8 km til Jessheim hvor du finner de fleste øvrige servicetilbud, samt ungdomsskole. Kort vei til E6.



Innhold

Velkommen	2
Plantegning	29
Om eiendommen	31
Tilstandsrapport	41
Energiattest	60
Nabolagsprofil	61
Forbrukerinformasjon	78
Budskjema	79



Boligen ligger fint til på det nye boligfeltet Borgen Vest, med en god intern beliggenhet.



I bakkant av carporten er det etablert en praktisk utebod.



Tomten ligger i område med naturtomt og for øvrig plen. Eiendommen er delt ihht. seksjoneringsbegjæringen.



Velkommen inn! Terrasse ved inngangsparti med rekkverk i tre. Terrassen er på ca 14 kvm.



Balkong på boligens fremside med adkomst fra soverommet i 2. etasje.



Flott overbygget balkong på baksiden med adkomst fra stue i 2. etasje.



I kjøkkenet er det integrerte hvitevarer av god kvalitet, herunder stekeovn, kjøl- og frysenskap, platetopp og oppvaskmaskin.



Flott vinkelformet kjøkken med mye skap- og benkeplass.



Rommet har også utstrakt bruk av downlights i himling. Det er montert varmepumpe på vegg i stuen.



Stue.

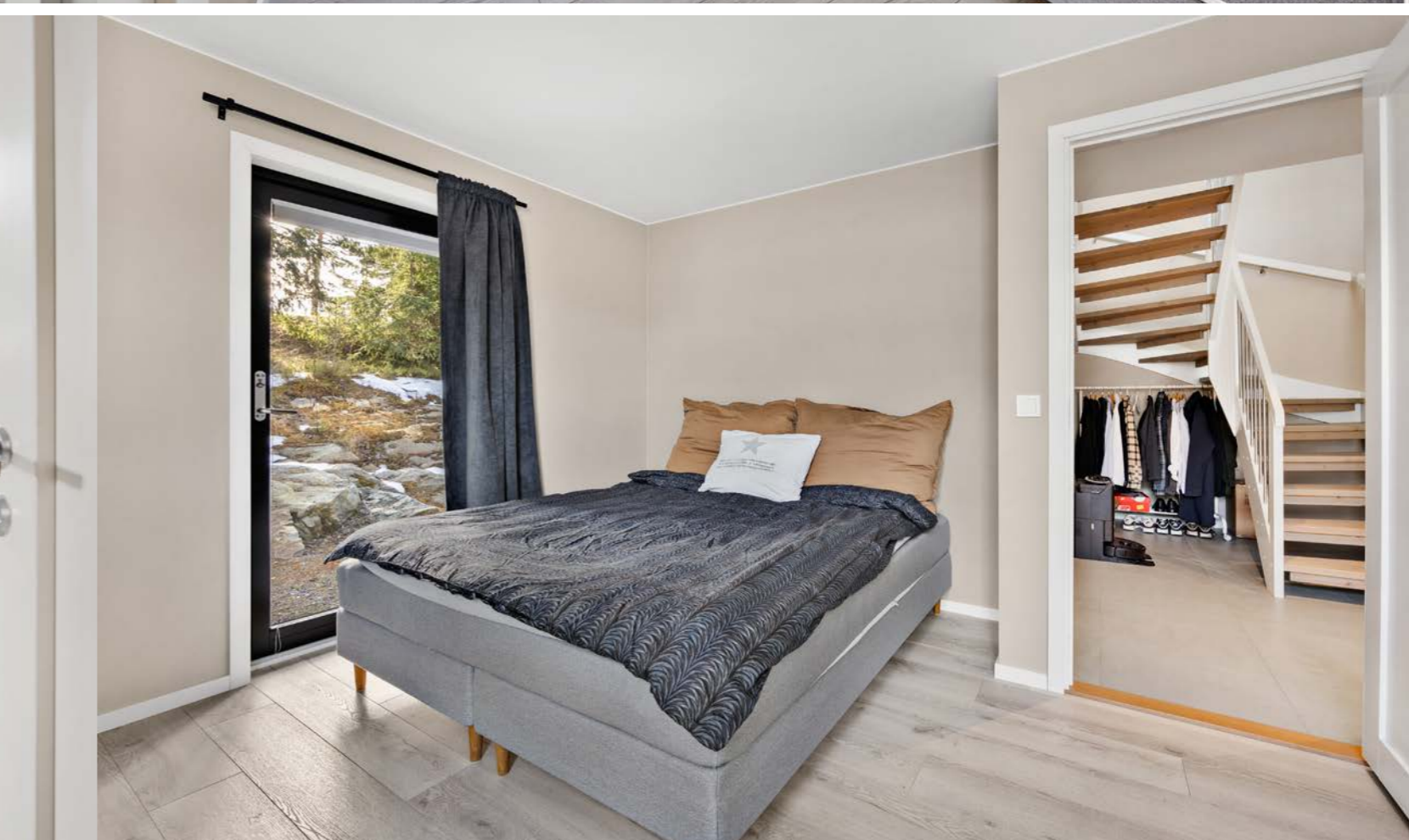



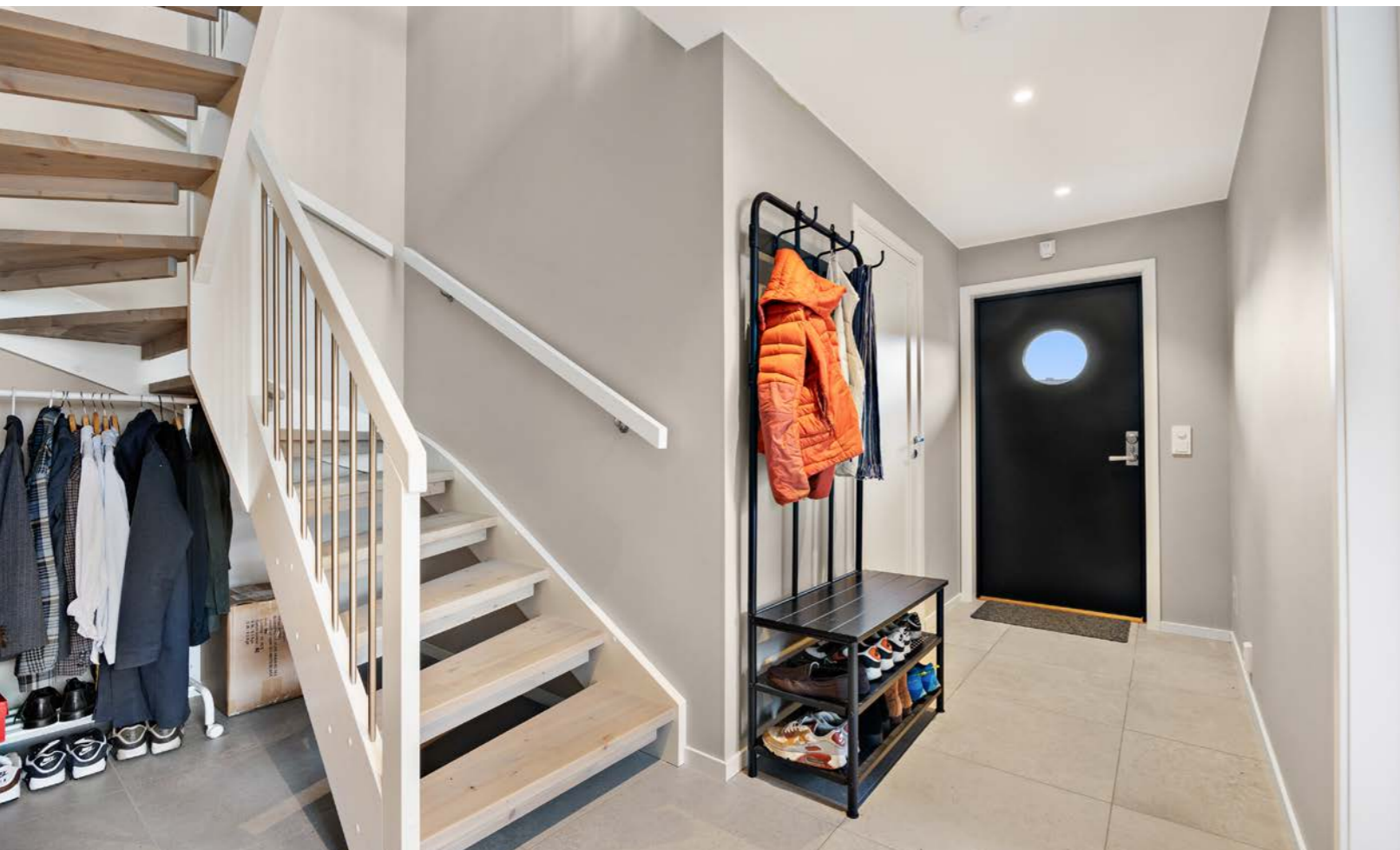

Plantegning

1. etasje

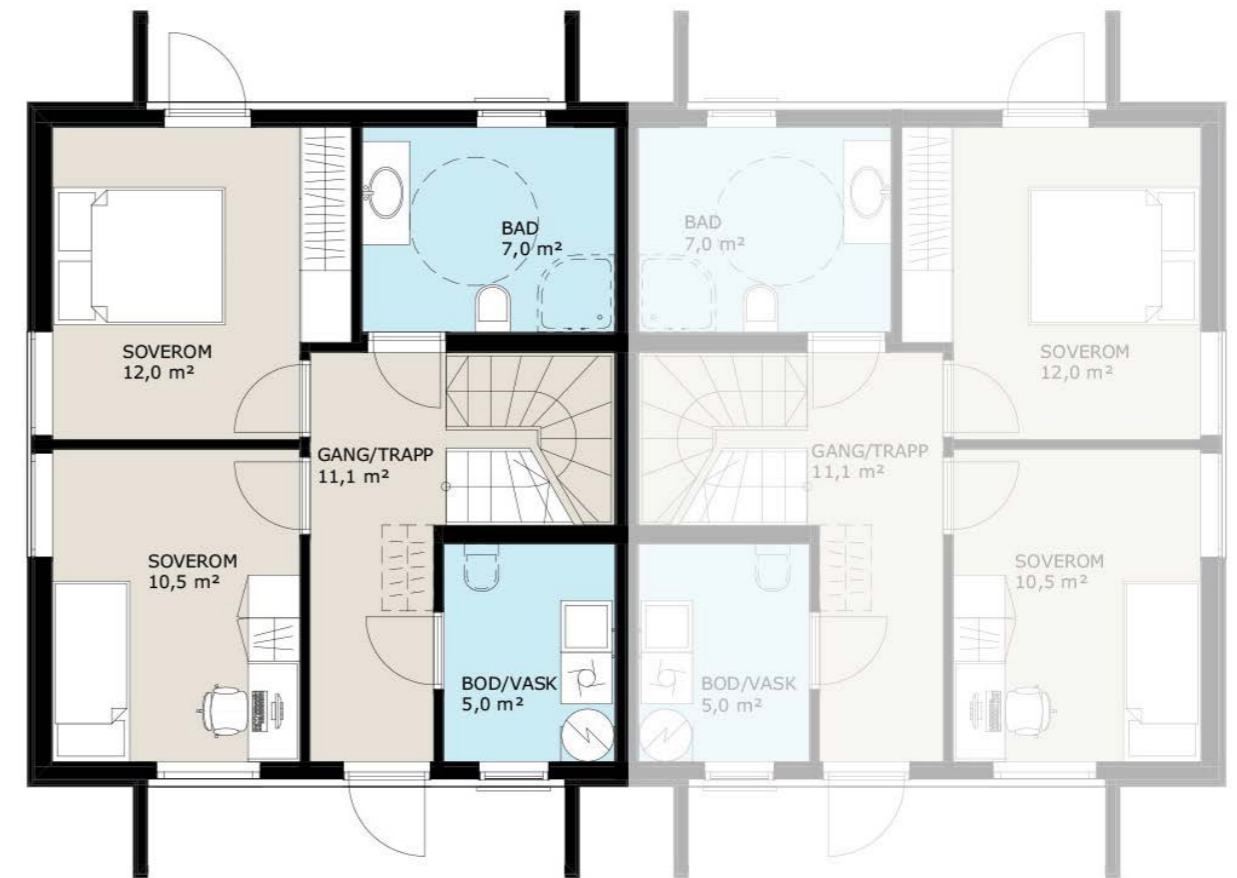

H01

Plantegningen er ikke i målestokk og noe avvik kan forekomme.
Megler/selger tar ikke ansvar for evt. feil.

2. etasje



H02

Plantegningen er ikke i målestokk og noe avvik kan forekomme.
Megler/selger tar ikke ansvar for evt. feil.

Om eiendommen

Om boligen

Areal

BRA - i: 97 m²
BRA totalt: 97 m²
TBA: 32 m²

Bruksareal fordelt på etasje

1. etasje
BRA-i: 48 m² Gang, bad, vaskerom og 2 soverom.
2. etasje
BRA-i: 49 m² Stue, kjøkken og soverom.

TBA fordelt på etasje

1. etasje
14 m² Terrasse ved inngangsparti.
2. etasje
18 m² To balkonger i 2. etasje.

Ikke målbare arealer

Takhøyde 1. etasje: 2,40 meter.
Takhøyde 2. etasje: 2,39 meter.

Tomtetype

Eiet

Tomtestørrelse

495.5 m²

Tomtebeskrivelse

Tomten er delt mellom de to boligseksjonene ihht. seksjoneringsbegjæringen.

Eiendommen er pent opparbeidet med asfaltert adkomst og gårdsplass, samt plen og noe naturtomt for øvrig.

Beliggenhet

Boligen ligger ved et landlig, trafikkstille og barnevennlig boligområde på Borgen i Ullensaker kommune, ca 6 kilometer øst for Kløfta sentrum. Det er et naturskjønt område med nærhet til Borgen barneskole og barnehager. Det er kort vei til lekeplass, fotballbane, skøytebane, skiløyper og idrettshall m.m. Borgen idrettslag har aktiviteter innen fotball, håndball, ski- og sykkel sport.

Eiendommen ligger nær idylliske Borgenskogen med sine flotte tur- og friluftsområder, både sommer og vinter. Her finner du blant annet Stordammen, et herlig friområde med badeplass.

Det er ca 6 km til Kløfta hvor du har mange gode servicetilbud med blant annet Romerikssenteret som har gode og varierte utvalg.

På Kløfta finnes også Miklagard Golf, en 18-hulls internasjonal mesterskapsbane. Golfbanen har vært rangert som en av de 20 beste i Europa.

Det er også kort vei til Jessheim Storsenter med ca 140 butikker og serveringssteder, samt Ullensaker Kulturhus med kino og bibliotek. Lillestrøm, Strømmen og Lørenskog ligger også godt innen rekkevidde med et rikt utvalg av bymessige fasiliteter og servicetilbud.

Tid med bil ca:

6 min til Kløfta
16 min til Gardermoen
12 min til Jessheim
20 min til Lillestrøm
25 min til Oslo

For mer info se:

www.borgenvest.no

www.ullensaker.kommune.no, og søk Borgen.

Adkomst

E6: Ta av ved Kløfta og ta så til høyre i rundkjøringen mot Kongsvinger (E16 Kongsvingervegen). Etter en stund tar du første avkjøring til høyre mot Borgen/ Ingjersmyr. Følg så Gamle Kongsvingerveg og ta av på din 4. avkjøring på venstre side til Myrhusvegen. Etter ca 1 km vil du få det nye boligfeltet på din høyre hånd. Følg Furubakken oppover, og til så til høyre inn Utsiktsvegen. Boligen er merket med Aktiv til-salgs plakat.

Bebyggelsen

Nærområdet består av det nye boligfeltet Borgen vest, som er bygget inntil det gamle boligfeltet på Borgen. Her er det både rekkehus, eneboliger og tomannsboliger.

Barnehage/Skole/Fritid

Det er gangavstand til Borgen skole, og flere barnehager. Ungdomsskoleelever på Borgen tilhører Gystadmarka ungdomsskole på Jessheim, og det går skolebuss dit.

Det finnes flere videregående skoler i nærliggende områder, blant annet på Hvam, Jessheim, Nannestad, Skedsmo og Lillestrøm.

Skolekrets

Borgen skolekrets.

Offentlig kommunikasjon

Det er togstasjon på Kløfta med god togforbindelse til/fra Oslo (ca 33 minutter). Parkering for pendlere ved stasjonen.

Nærmeste bussholdeplass heter "Borgen", og ligger ca 1, 8 km fra eiendommen. Det går buss herfra til Kløfta stasjon. Se Ruter.no for avgang- og ankomsttider.

Bygningssakkyndig

Eirik Kalheim

Type takst

Tilstandsrapport

Byggemåte

Boligen har støpt plate på mark. Veggkonstruksjon med bindingsverk av tre, utvendig kledd med trekledning. Taket er et saltak teknet med takstein og stedvis papp over terrasser. Etasjeskiller av tre. Vinduer med 3-lags glass.

Terrasse ved inngangsparti på ca 14 kvm, bygget med impregnert bjelkelag og terrassebord. Rekkverk i tre.

Balkong på hver side i 2. etasje, begge på ca 9 kvm. Balkongene er bygget med impregnert bjelkelag og terrassebord. Det er glassrekkverk med stålkonstruksjon.

Interessenter bes lese gjennom vedlagte tilstandsrapport for ytterligere informasjon.

Innhold

Overflater:

Gulv: Laminat. Fliser på våtrom.

Vegger: Malte overflater. Fliser på baderomsvegger.

Himlinger: Malte overflater.

Kjøkken:

Stilrent og pent kjøkken med mye skap- og

benkeplass. Kjøkkenet er vinkelformet og innredningen har hvite, glatte fronter og laminert benkeplate. Det er integrerte hvitevarer i kjøkken som medfølger, herunder stekeovn, platetopp, oppvaskmaskin og kjøle- og fryseskap. Videre er det vannstoppsystem og komfyrvakt.

Bad:

Flott flislagt bad med gulvvarme. Badet er innredet med servant i baderomsinnredning, speil med integrert belysning, vegghengt toalett og dusjhjørne med innfellbare glassvegger.

Vaskerom:

Praktisk vaskerom med flislagt gulv med gulvvarme. Rommet er et kombinert vaskerom og teknisk rom, og er også innredet med toalett, skyllekum, opplegg for vaskemaskin og varmtvannsbereder.

Kort fortalt:

- Flott halvpart tomannsbolig over to etasjeplan, oppført i 2023.
- Stue og kjøkken i en moderne åpen løsning.
- Kjøkken med mye skap- og benkeplass, samt integrerte hvitevarer.
- Peisovn og varmepumpe i stue.
- 3 gode soverom.
- Pent flislagt bad med gulvvarme.
- Praktisk flislagt vaskerom med ekstra toalett.
- Gang i 1. etasje med flislagt gulv og gulvvarme.
- Garasje og carport.
- Sportsbod i bakkant av carporten.
- Hagedel på baksiden/siden av boligen.
- Stikkontakt ute på terrasse.
- Balansert ventilasjon med varmegjennviner.
- Kort vei til E6!
- Ca 30 minutter med bil til Oslo!

Standard

Boligen er oppført i 2023 etter TEK17 Standard. Det er ikke oppdaget noen forhold som har fått tilstandsgrad 2 eller 3. For ytterligere og mer utførlig teknisk beskrivelse av eiendommen se vedlagte tilstandsrapport avholdt 06.03.2025 av Eirik Kalheim. Vi oppfordrer interessenter til å sette seg godt inn i tilstandsrapporten før visning.

Følgende konstruksjoner er ikke undersøkt:

Våtrom > 1. Etasje > Bad > Tilliggende konstruksjoner våtrom: Badet er nyere enn 5 år og har dokumentert utførelse. På bakgrunn av dette er det ikke foretatt hulltaking. Ved overflatesøk fra tilstøtende overflater og i våte soner er det ikke påvist unormale forhold.
Våtrom > 1. Etasje > Vaskerom > Tilliggende konstruksjoner våtrom: Vaskeromet er nyere enn 5 år og har dokumentert utførelse. På bakgrunn av dette er det ikke foretatt hulltaking. Ved overflatesøk fra tilstøtende overflater og i våte soner er det ikke påvist unormale forhold.

Innbo og løsøre

Bransjens liste over løsøre og tilbehør legges til grunn for salget dersom ikke annet fremkommer av salgsoppgaven. Listen følger vedlagt salgsoppgaven. Det er full avtalefrihet om hva som skal følge med bolig og fritidsbolig ved salg. Hvis hvitevarer og/eller annet teknisk utstyr medfølger, gis det ingen garantier i forhold til tilstand, funksjonalitet og levetid på disse.

Hvitevarer

Kun hvitevarer som er spesifikt angitt i salgsoppgaven, følger med. Dette gjelder uavhengig av om hvitevarer(e) eventuelt kan anses som integrerte.

TV/Internett/Bredbånd

Eier tegner egen avtale for tv/bredbånd på eiendommen.

Parkering

Det medfølger garasje med 1 garasjeplass, samt 1 carportplass. Det er forberedt for el-bil ladeopplegg med trekkør.

Videre er det parkeirngsmulighet på gårdsplassen.

Radonmåling

Bygget er utført med forskriftsmessig radonsperre og dokumentasjon foreligger. Dokumentert med ferdigattest.

Diverse

Etter eierseksjonsloven § 23 kan ingen kjøpe en boligseksjon hvis kjøpet fører til at man, direkte eller indirekte, blir eier av flere enn to boligseksjoner i eierseksjonssameiet. Begrensningen gjelder ikke kjøp av fritidsboliger. Det finnes også enkelte andre unntak i bestemmelsen.

Energi

Oppvarming

Boligen varmes opp elektrisk med gulvvarme i flere rom og varmepumpe i stuen.

Vedovn i stuen for vedfyring.

Energikarakter

B

Energifarge

Rød

Økonomi

Tot prisant. ekskl. omk.

Kr 4 950 000

Kommunale avgifter

Kr 14 276

Kommunale avgifter år

2025

Info kommunale avgifter

Kommunale avgifter vil variere årlig.

Kommunale avgifter inkl. vann, avløp, feiing og renovasjon.

Info eiendomsskatt

Det er pt. ikke eiendomsskatt i Ullensaker kommune.

Formuesverdi primær

Kr 1 070 480

Formuesverdi primær år

2024

Formuesverdi sekundær

Kr 4 281 919

Formuesverdi sekundær år

2024

Info formuesverdi

Formuesverdien er hentet fra Skatteetatens boligkalkulator.

Andre utgifter

Eier står selv ansvarlig for kostnader tilknyttet

kommunale avgifter, strømforbruk, forsikringer, velavgift, tv/bredbånd m.m.

Årlig velavgift

Kr 1 500

Velforening

Det er pliktig medlemskap i Borgen Vest Vel.

Vellet drifter interne veier på feltet med snømåking, lys og lekeplasser. Velavgiften er pt. på kr 1.500,- pr år.

Tilbud lånefinansiering

Aktiv Eiendomsmegling samarbeider med sparebankene i Eika Alliansen om formidling av finansielle tjenester. Ta gjerne kontakt med megler for formidling av et uforpliktende tilbud om finansiering. Meglerforetaket kan motta provisjon ved formidling av finansielle tjenester.

Boenheten

Eierbrøk

1/2

Sameiet

Sameienavn

Utsiktsvegen 9 boligsameie

Om sameiet

Utsiktsvegen 9 boligsameie består kun av tomannsboligene Utsiktsvegen 9 A og B.

Eierne av de 2 boligseksjonene kan sammen bli enig om betaling av evt. kostnader for felles utvendig vedlikehold. For øvrig står hver seksjon ansvarlig for kostander tilknyttet egen seksjon.

Offentlige forhold

Eiendommens betegnelse

Gårdsnummer 47, bruksnummer 218, seksjonsnummer 2 i Ullensaker kommune.

Tinglyste heftelser og rettigheter

På eiendommen er det tinglyst følgende heftelser og rettigheter som følger eiendommens matrikkel ved overskjøting til ny hjemmelshaver:

3209/47/218/2:

03.04.2019 - Dokumentnr: 393415 - Bestemmelse om veg

Rettighetshaver: Knr:3209 Gnr:47 Bnr:212

Rettighetshaver: Knr:3209 Gnr:47 Bnr:213

Rettighetshaver: Knr:3209 Gnr:47 Bnr:214

Overført fra: Knr:3209 Gnr:47 Bnr:218

Gjelder denne registerenheten med flere

03.04.2019 - Dokumentnr: 393415 - Bestemmelse om vann/kloakk

Rettighetshaver: Knr:3209 Gnr:47 Bnr:212

Rettighetshaver: Knr:3209 Gnr:47 Bnr:213

Rettighetshaver: Knr:3209 Gnr:47 Bnr:214

Overført fra: Knr:3209 Gnr:47 Bnr:218

Gjelder denne registerenheten med flere

03.04.2019 - Dokumentnr: 393415 - Bestemmelse om elektriske ledninger/kabler

Rettighetshaver: Knr:3209 Gnr:47 Bnr:212

Rettighetshaver: Knr:3209 Gnr:47 Bnr:213

Rettighetshaver: Knr:3209 Gnr:47 Bnr:214

Overført fra: Knr:3209 Gnr:47 Bnr:218

Gjelder denne registerenheten med flere

03.04.2019 - Dokumentnr: 393415 - Bestemmelse

om fiber-/data-/telekabel

Rettighetshaver: Knr:3209 Gnr:47 Bnr:212

Rettighetshaver: Knr:3209 Gnr:47 Bnr:213

Rettighetshaver: Knr:3209 Gnr:47 Bnr:214

Overført fra: Knr:3209 Gnr:47 Bnr:218

Gjelder denne registerenheten med flere

30.04.2021 - Dokumentnr: 510110 - Bestemmelse

om medlemskap i velforening/huseierforening

Rettighetshaver: Borgen Vest Velforening

Org.nr: 924 967 366

Overført fra: Knr:3209 Gnr:47 Bnr:218

Gjelder denne registerenheten med flere

13.06.2023 - Dokumentnr: 611712 - Seksjonering

Opprettet seksjoner:

Snr: 2

Formål: Bolig

Tilleggsdel: Bygning og grunn

Sameiebrøk: 1/2

Heftelsene omhandler bestemmelse om veirett og bruk av felles vei, rett for kommunen til å anlegge og drifte vann og avløpsledninger over eiendommene, rett til å ha liggende elektriske kabler og ledninger over eiendommene på feltet, pliktig medlemskap i Borgen Vest velforening og seksjoneringsbegjæringen.

Ferdigattest/brukstillatelse

Det foreligger ferdigattest for "Nybygg -

Tomannsbolig med 2 stk garasjer", datert

25.05.2023.

Ferdigattest/brukstillatelse datert

25.05.2023.

Vei, vann og avløp

Eiendommen ligger til privat vei, som driftes av

Velforeningen.

Boligen er tilknyttet kommunalt vann og avløp via

private stikkledninger.

Regulerings og arealplaner

Eiendommen er regulert til bolig i reguleringsplan

for "B3 og B6, Borgen" med bestemmelser. Vedtatt

08.03.2016.

Avsatt i kommuneplanen til nåværende

boligbebyggelse. Vedtatt 23.03.2021.

Avsatt i kommunedelplanen for Borgen til

nåværende boligbebyggelse. Vedtatt 05.12.2011.

Grenser inntil reguleringsplan for "Borgenfeltet".

Stadfestet 08.01.1979.

Adgang til utleie

Hele boligen kan leies ut.

Legalpant

De andre sameierne har panterett i seksjonen for krav mot sameieren som følger av sameieforholdet. Pantekravet kan ikke overstige et beløp som for hver bruksenhet svarer til 2 G (folketrygdens grunnbeløp). Kommunen har legalpant i eiendommen for forfalte krav på eiendomsskatt, og kommunale avgifter/gebyrer.

Kommentar konsesjon

Erverv av eiendommen er konsesjonsfritt.

Kommentar odelsrett

Det er ikke odelsrett på eiendommen.

Kontraksgrunnlag

Salgs- og betalingsvilkår

Eiendommen skal overleveres til kjøper i tråd med det som er avtalt. Det er viktig at kjøper setter seg grundig inn i alle salgsdokumentene, herunder salgsoppgave, tilstandsrapport og selgers egenerklæring. Kjøper anses kjent med forhold som er tydelig beskrevet i salgsdokumentene. Forhold som er beskrevet i salgsdokumentene kan ikke påberopes som mangler. Dette gjelder uavhengig av om kjøper har lest dokumentene. Alle interessenter oppfordres til å undersøke eiendommen nøye, gjerne sammen med fagkyndig, før bud inngis. Kjøper som velger å kjøpe usett, kan som hovedregel ikke gjøre gjeldende som mangel noe kjøper burde blitt kjent med ved undersøkelse av eiendommen, eller som er tydelig beskrevet i salgsdokumentene. Hvis noe trenger avklaring, anbefaler vi at kjøper rådfører seg med eiendomsmegler eller en fagkyndig før det legges inn bud.

Kjøper har krav på at eiendommen er i henhold til avtalen. Hvis det ikke er avtalt noe særskilt, kan eiendommen ha en mangel dersom den ikke er slik kjøper må kunne forvente ut ifra blant annet boligens alder, type og synlige tilstand. Det samme gjelder hvis det er holdt tilbake eller gitt uriktige opplysninger om eiendommen som ikke er rettet i tide på en tydelig måte, og man må gå ut fra at opplysningen har virket inn på avtalen. En bolig som har blitt brukt i en viss tid, har vanligvis blitt utsatt for slitasje, og skader kan ha oppstått. Slik bruksslitasje må kjøper regne med, og det kan avdekkes enkelte forhold etter overtakelse som gjør utbedringer nødvendig. Normal slitasje og skader som trenger utbedring, er innenfor hva kjøper må

forvente, og vil ikke utgjøre en mangel.

Boligen kan også ha en mangel hvis opplyst areal avviker fra faktisk størrelse. Avviket må være minst 2 prosent, og minst 1 kvadratmeter. Det er likevel ikke en mangel dersom selger godtgjør at kjøperen ikke la vekt på opplysningen, jf. avhendingsloven § 3-3 (2).

Ved beregning av et eventuelt prisavslag eller erstatning, må kjøper selv dekke tap/kostnader opp til et beløp på kr 10 000 (egenandel). Egenandel kommer først på tale når det er konstatert mangel ved eiendommen.

Hvis kjøper ikke er forbruker, selges eiendommen "som den er", og selgers ansvar er da begrenset, jf. avhl. § 3-9, første ledd 2. pkt. Avhl. § 3-3 (2) fravikes, og hvorvidt et innendørs arealavvik karakteriseres som en mangel vurderes etter avhl. § 3-8. Informasjon om kjøpers undersøkelsesplikt, herunder oppfordringen om å undersøke eiendommen nøye, gjelder også for kjøpere som ikke anses som forbrukere. Med forbrukerkjøp menes kjøp av eiendom når kjøperen er en fysisk person som ikke hovedsakelig handler som ledd i næringsvirksomhet.

Overtakelse

Overtagelse etter avtale med selger. Vennligst oppgi ønsket dato i vedlagte budskjema.

Budgivning

Budgivning i forbrukerforhold

Budgivere oppfordres til å legge inn bud elektronisk. Dette gjøres på eiendommens hjemmeside på aktiv.no, ved å bruke «Gi bud»-knappen. Ved elektronisk budgivning, samtykker budgiver til

elektronisk kommunikasjon. Eiendomsmegler skal legge til rette for en forsvarlig avvikling av budrunden og kan ikke videreformidle bud med en kortere akseptfrist enn kl. 12.00 første virkedag etter siste annonserte visning. Etter klokken 11:30 anbefaler vi akseptfrist på minimum 30 minutter. Bud bør legges inn i god tid før konkurrerende buds akseptfrist utløper. For øvrig henvises til forbrukerinformasjon om budgivning i salgsoppgaven. Oppdragsgiver er oppfordret til å ikke ta imot bud direkte fra budgiver, men å henvise budgiver videre til megler. Som kjøper vil du få forelagt kopi av budjournal. Alle bud vil bli gjort kjent for kjøper og selger i handelen. Øvrige budgivere kan be om å få en kopi av budjournal i anonymisert form.

Budgivning utenfor forbrukerforhold

Budgivere oppfordres til å legge inn bud elektronisk. Dette gjøres på eiendommens hjemmeside på aktiv.no, ved å bruke «Gi bud»-knappen. Ved elektronisk budgivning, samtykker budgiver til elektronisk kommunikasjon. Det anbefales at hvert bud har en akseptfrist som muliggjør en forsvarlig avvikling av budrunden. Vi anbefaler minimum 30 minutter akseptfrist. Oppdragsgiver er oppfordret til å ikke ta imot bud direkte fra budgiver, men å henvise budgiver videre til megler.

Opplysningene i salgsoppgaven er godkjent av selger. Alle interessenter oppfordres imidlertid til grundig besiktigelse av eiendommen, gjerne sammen med fagmann før bud inngis.

Etter aksept av bud, vil eiendommens salgssum bli meddelt de som ev. måtte etterspørre denne. Eiendommens salgssum vil bli offentlig tilgjengelig

ved overføring av hjemmel.

Omkostninger kjøpers beskrivelse 4 950 000 (Prisantydning)

Omkostninger
123 750 (Dokumentavgift)
260 (Panteattest kjøper)
545 (Tinglysningsgebyr pantedokument)
545 (Tinglysningsgebyr skjøte)
15 900 (Boligkjøperforsikring – fem års varighet (valgfritt))
2 800 (Boligkjøperforsikring Help Pluss - ett års varighet (valgfritt))

125 100 (Omkostninger totalt)
141 000 (med Boligkjøperforsikring - fem års varighet)
143 800 (med Boligkjøperforsikring inkludert ett år med Help Pluss)

5 075 100 (Totalpris. inkl. omkostninger)
5 091 000 (Totalpris. inkl. omkostninger (med Boligkjøperforsikring - fem års varighet))
5 093 800 (Totalpris. inkl. omkostninger (med Boligkjøperforsikring inkludert ett år med Help Pluss))

Regnestykket forutsetter at det kun tinglyses ett pantedokument og at eiendommen selges til prisantydning. Det tas forbehold om endringer i offentlige avgifter/gebyrer.

Omkostninger kjøpers beløp Kr 125 100

Betalingsbetingelser

Med mindre annet er avtalt forutsettes det at kjøpesum inkludert omkostninger er innbetalt og disponibelt på meglerforetakets klientkonto innen overtakelse. Kjøpesummen skal innbetales fra norsk finansinstitusjon og/eller fra kjøpers egen konto i norsk finansinstitusjon.

Hvitvaskingsreglene

Megler har plikt til å gjennomføre kundetiltak. Hvis kjøper ikke bidrar til at megler får gjennomført kundetiltak og dette fører til at transaksjonen ikke kan gjennomføres eller blir forsinket, misligholder kjøper avtalen. Etter 30 dager er misligholdet vesentlig. Dette gir selger rett til å heve og gjennomføre deknings salg for kjøpers regning.

Personopplysningsloven

Personopplysninger blir behandlet i samsvar med personopplysningsloven.

Vedlegg til Salgsoppgave

Tilstandsrapport
Egenerklæringsskjema
Kommunal info
Seksjoneringstegning

Boligselgerforsikring

Selger har ikke kunnet tegne boligselgerforsikring på boligen i henhold til vilkår.

Selger har ikke bebodd eiendommen, og kjenner dermed ikke til boligen slik daglig bruk fordrer.

Boligkjøperforsikring

Vedlagt i salgsoppgaven følger informasjon om Boligkjøperforsikring og Boligkjøperforsikring Pluss fra HELP Forsikring AS. Boligkjøperforsikring er en

rettshjelpsforsikring som gir trygghet og profesjonell juridisk hjelp dersom det oppdages uventede feil eller mangler ved boligen de neste fem årene. Boligkjøperforsikring Pluss har samme dekning som boligkjøperforsikring, med tillegg av fullverdig advokathjelp på viktige rettsområder i privatlivet. Boligkjøperforsikring Pluss betales årlig. Les mer om begge forsikringene i vedlagte materiell eller på help.no. Det gjøres oppmerksom på at boligkjøperforsikring kun kan tegnes av forbruker. Meglerforetaket mottar kr 4 900/5 100/5 800 i kostnadsgodtgjørelse, avhengig av boligtype, samt et tillegg på kr 1 000 ved salg av Boligkjøperforsikring Pluss.

Meglers vederlag

Det er avtalt fastpris stor kr 35.000,- for gjennomføring av salgsoppgaven. I tillegg er det avtalt at oppdragsgiver skal dekke tilretteleggingsgebyr kr 16.500,- oppgjørshonorar kr 6.000,- og visninger kr 3.000,- per stk. Meglerforetaket har krav på å få dekket avtalte utlegg i henhold til oppdragsavtale totalt kr 7.350,-. Utleggene omfatter tinglysningsgebyr, kommunal info og foto. Dersom handel ikke kommer i stand eller oppdraget sies opp, har megler krav på å få dekket vederlag per time for utført arbeid, oppad begrenset til kr 20.000,-, samt øvrige avtalte vederlag og utlegg. Alle beløp er inkl. mva.

Oppdragsansvarlig

Ann Kristin Hoset
Eiendomsmegler MNEF
ann.kristin.hoset@aktiv.no
Tlf: 980 85 692

Ansvarlig megler

Ann Kristin Hoset

Tilstandsrapport

- 🏠 Tomannsbolig
- 📍 Utsiktsvegen 9 B, 2040 KLØFTA
- 📖 ULLENSAKER kommune
- # gnr. 47, bnr. 218, snr. 2

Sum areal alle bygg: BRA: 126 m² BRA-i: 97 m²



Befaringsdato: 06.03.2025 Rapportdato: 13.03.2025 Oppdragsnr.: 21739-1469 Referansenummer: OS7853
Autorisert foretak: TAKSTHuset 1 AS Vår ref: Eirik Kalheim



Rapporten kan brukes i inntil ett år etter rapportdato, og kan ikke gjenbrukes ved flere boligsalg i denne perioden. For eiendomsoverdragelser fra 1.1.2024, må selger sørge for at areal i rapporten er oppdatert og følger ny bransjestandard for areal. Skjer det endringer, oppstår skader også videre på boligen, bør du som selger be om oppdatert rapport.

Eiendomsmegler MNEF
ann.kristin.hoset@aktiv.no
Tlf: 980 85 692

Bankenes Boligmegler AS avdeling Jessheim,
Trondheimsvegen 86
2050 Jessheim
Tlf: 638 55 000

Salgsoppgavedato
13.03.2025

Norsk takst

Norsk takst er bransjeorganisasjonen for landets bygningssakkyndige og takstforetak, med om lag 1400 sertifiserte medlemmer fordelt på omtrent 1000 bedrifter. I boligomsetningen regnes takstrapportene som et helt avgjørende element i den informasjonen som gjøres tilgjengelig for kjøper. Årlig leverer medlemmene rundt 120.000 slike takster. Det gir unik oversikt over norske boliger, og bidrar til at alle oppdrag kan utføres med utgangspunkt i erfaringsbasert kvalitet.



Det stilles høye krav til utdanning, sertifisering og yrkesetikk. Norsk takst er opptatt av at boligomsetningen skal være trygg, og legger vekt på å opptre uavhengig av andre bransjeaktører. Bygningssakkyndige fakturerer sine tjenester uten hensyn til hvilken pris som oppnås, og skal heller ikke på annen måte ha noen egeninteresse knyttet til handelen.

Uavhengighet og god fagkunnskap har over tid bygget troverdighet og tillit. Både selger og kjøper skal kunne stole på bygningssakkyndiges vurderinger. For tilfeller der det likevel skulle oppstå misnøye med utført arbeid, har vi sammen med Forbrukerrådet etablert en klagenemnd.

Norsk takst har en sentral rolle i utviklingen av norske standarder, regler og profesjonsprinsipper, og representerer bransjen i alle relevante internasjonale fora. Dette sikrer at norske bygningssakkyndige tidlig kan tilpasse seg krav og bransjetrender fra utlandet, samtidig som takseringsfaget får en norsk stemme på verdensbasis. Organisasjonen bidrar i næringspolitisk sammenheng, og har vært en pådriver for å sikre at lover og regler gir trygghet for forbrukerne i boligomsetningen.



Rapportansvarlig

Eirik Kalheim

Uavhengig Takstingeniør

ek@th1.no

988 55 334



Utsiktsvegen 9 B, 2040 KLØFTA
Gnr 47 - Bnr 218
3209 ULLENSAKER

TAKSTHUSET 1 AS
Briskeveien 38
1405 LANGHUS



Dette trenger du å vite om tilstandsrapporten



Hva er en tilstandsrapport?

En tilstandsrapport beskriver synlige skader/avvik eller tegn på skader/avvik på boligen. Rapporten fremhever vanligvis ikke positive egenskaper ved boligen.



Hva vurderer en bygningssakkyndig?

Den bygningssakkyndige vurderer boligen ut fra hva man kan forvente av en bygning av samme alder og type. Vurderingen gjøres som regel mot hvordan det var vanlig å bygge og regler som gjaldt da boligen ble oppført (søknadstidspunktet). Forhold som er vanlige for bygningens alder, slik som slitasje etter normal bruk regnes ikke som avvik.



Hva inneholder tilstandsrapporten?

Den bygningssakkyndige undersøker rom og bygningsdeler slik det kommer frem av [Forskrift til avhendingsloven](#). Tilstandsrapporten inneholder bare avvik som den bygningssakkyndige kan se eller kontrollere med enkle hjelpemidler. Det gjøres ikke nærmere undersøkelser slik som åpning av vegger eller andre bygningsdeler. I vegg mot våtrom og rom under terreng kan det borres et hull for å gjøre enkle undersøkelser slik som fuktøk.

Når du kjøper en brukt bolig

Når du kjøper en brukt bolig, er det viktig å være oppmerksom på at dette ikke kan sammenlignes med å kjøpe en ny bolig. Måten boligen ble bygget på kan være annerledes enn i dag. Bygninger svekkes over tid, og utsettes for slitasje blant annet på grunn av bruk og vær og vind. Mange boliger fornyes helt eller delvis, noen i flere omganger, eller det oppføres tilbygg. Særlig for boliger som er pusset opp eller endret, er det viktig å merke seg at fornyelse av overflater ikke nødvendigvis betyr at bygningsdeler under er forbedret.

Vurdering mot byggregler

Den bygningssakkyndige vil vurdere boligen mot hvordan det var vanlig å bygge og regler som gjaldt på søknadstidspunktet. Den bygningssakkyndige ser etter avvik som har betydning for og som reduserer boligens funksjon og verdi, og som kommer frem av Forskrift til avhendingslova.

Noen bygningsdeler og forhold vil den bygningssakkyndige vurdere mot dagens regelverk. Etter dagens regelverk vil disse kunne få TG2 eller TG3 uten at det nødvendigvis er krav om at avviket må utbedres. Dette kan gjelde sluk, tettesjikt og fall på bad og vaskerom, forhold som gjelder sikkerhet mot brann, rekkverk, trapper, osv.

Tilstandsrapporten beskriver ikke hele boligen

BYGNINGSSAKKYNDIGE SER FOR EKSEMPEL IKKE PÅ

- vanlig slitasje og normal vedlikeholdstilstand
- bagatellmessige forhold som ikke påvirker bygningens bruk eller verdi vesentlig
- etasjeskillere
- tilleggsbygg slik som garasje, bod, annek, naust også videre
- utvendige trapper
- støttemurer
- skjulte installasjoner
- installasjoner utenfor bygningen
- full funksjonstesting av el- og VVS-installasjoner
- geologiske forhold og bygningens plassering på grunnen
- bygningens planløsning
- bygningens innredning
- løstørre slik som hvitevarer
- utendørs svømmebasseng og pumpeanlegg
- bygningens estetikk og arkitektur
- bygningens lovlighet (bortsett fra bruksendringer, brannceller og forhold som åpenbart kan påvirke helse, miljø og sikkerhet)
- fellesarealer (med mindre boligeier har vedlikeholdsplikt for fellesarealer og dette er kjent for bygningssakkyndig, eller fellesarealet har en særlig tilknytning til boligen).

© iVerdi 2023 © Norsk takst 2023

Malen til denne rapporten, inkludert standardtekstene fra Norsk takst, er vernet etter åndsverkloven og kan kun benyttes av medlemsforetakene i Norsk takst og av takstingeniører som er sertifisert i slikt foretak, samt av kunder hos iVerdi og studenter hos NEAK. For andre aktører er eksemplarframstilling av malen og standardtekster, som utskrift og annen kopiering til bruk som grunnlag for tilsvarende rapporter, bare tillatt når det er hjemlet i lov (kopiering til privat bruk, sitat o.l.) eller avtale med Norsk Takst ([Forside](#)) eller iVerdi ([Hjem-iVerdi](#)).

Utnyttelse i strid med lov eller avtale kan medføre erstatnings- og straffansvar.

Oppdragsnr.: 21739-1469

Befaringsdato: 06.03.2025

Side: 3 av 19

Dette trenger du å vite om tilstandsrapporten

Tilstanden vurderes med ulike tilstandsgrader

Tilstanden gir uttrykk for en gitt forventet tilstand, blant annet vurdert ut fra alder og normal bruk. Ved Tilstandsgrad 0 (TG0) og Tilstandsgrad 1 (TG1) gir den bygningssakkyndige normalt ingen begrunnelse for valg av tilstandsgrad. Grunnen er at bygningen eller bygningsdelen da bare har normal slitasje. Ved skjulte konstruksjoner kan alder alene avgjøre tilstandsgrad. Når bygningssakkyndige anbefaler tiltak, for eksempel utbedringer, må brukeren av rapporten vurdere om tiltakene er nødvendige og lønnsomme.

Når den bygningssakkyndige velger tilstandsgrad, baseres vurderingen på faste kriterier som følger av gjeldende bransjestandard for Teknisk tilstandsrapport ved omsetning av bolig og Forskrift til avhendingslova.



TILSTANDSGRAD 0, TG0: INGEN AVVIK

Bygningsdelen skal være tilnærmet ny, ikke vise tegn på slitasje og det skal være lagt frem dokumentasjon på faglig god utførelse. Det er ingen merknader til delen.



TILSTANDSGRAD 1, TG1: MINDRE AVVIK

Bygningsdelen skal bare ha normal slitasje, og straktiltak skal ikke anses som nødvendig. Graden kan også brukes når delen er ny, men der dokumentasjon på faglig god utførelse mangler.



TILSTANDSGRAD 2, TG2: VESENTLIGE AVVIK OG MINDRE AVVIK SOM ETTER NS 3600 GIR TG 2

Bygningsdelen skal enten ha feil utførelse, en skade eller symptomer på skade, sterk slitasje eller nedsatt funksjon. Graden gis når bygningsdelen trenger vedlikehold eller tiltak i nær fremtid. Graden skal også brukes når delen er gammel og det er grunn til å varsle om faren for skader på grunn av alderen, eller når det er grunn til å overvåke delen spesielt på grunn av fare for større skader eller følgeskader.

Ved avvik som ikke krever umiddelbare tiltak (ingen umiddelbar kostnad) så blir TG2 markert med en lysere farge.



TILSTANDSGRAD 3, TG3: STORE ELLER ALVORLIGE AVVIK

Denne tilstandsgraden brukes ved kraftige tegn på forhold som man må regne med trenger utbedring straks eller innen kort tid. Det er påvist funksjonssvikt eller sammenbrudd.



IKKE UNDERSØKT/IKKE TILGJENGELIG FOR UNDERSØKELSE

Det kan være avvik/skader som ikke er avdekket.

Hva er et anslag på utbedringskostnad?

Hva det vil koste å utbedre rom eller bygningsdeler, er et forsiktig anslag basert på nåværende kvalitet, registrert avvik og angitte tiltak i rapporten. Anslaget er gitt på generelt grunnlag og må ikke forveksles med et pristilbud fra en håndverker. Det kan foreligge avvik og tiltak som ikke kommer frem av rapporten. Utbedringskostnad avhenger blant annet av personlige valg av og markedspris på materialer og tjenestetyper.

I rapporten skal det settes anslag for utbedringskostnad for TG3, og slikt anslag kan også gis ved TG2.



Ingen umiddelbare kostnader



Tiltak under kr 10 000



Tiltak mellom kr 10 000 - 50 000



Tiltak mellom kr 50 000 - 100 000



Tiltak mellom kr 100 000 - 300 000



Tiltak over kr 300 000

Beskrivelse av eiendommen

Enebolig over 2 plan fra 1971
Boligen har en normal standard sett ut ifra byggeår, men det må påregnes noe oppgradering og vedlikehold.

Generelt oppført i trekonstruksjoner med den byggemåten som er vanlig idag.

Det gjøres oppmerksom på at oppbygning av yttervegger med tanke på type/mengde isolasjon etc. ikke kan sies med sikkerhet. Takstmann har ikke utført statiske beregninger av konstruksjon. Tilstands vurderingen er beskrevet i kontrollpunktene. Det oppfordres at interessenter bruker tid og setter seg inn i rapporten for å få størst mulig innsikt i boligens tilstand. Det gjøres oppmerksom på at et rom eller en bygningsdel kan fungere godt selv om den får TG 2. Det gjøres oppmerksom på at et rom eller en bygningsdel kan fungere selv om den får TG 3.

Tomannsbolig - Byggeår: 2023

UTVENDIG

[Gå til side](#)

Taktekkingen er av betongtakstein. Det er også stedvis papp.

Siden taket (takkonstruksjon, taktekkning og skorstein) kun er observert fra bakkenivå, er vurderingen begrenset av dette. Det er ikke sikkerhetsmessig forsvarlig å bevege seg ut på taket eller observere fra stige. Selv om det ikke er avdekket skader under befaringen, betyr ikke dette at det ikke foreligger skader som en besiktigelse på taket kan avdekke. Vær oppmerksom på denne risikoen. En undersøkelse av taket kan utføres av en fagperson under tilstrekkelige sikkerhetsforhold. Renner, nedløp og beslag i sort lakkert stål. Veggene har bindingsverkskonstruksjon fra byggeår. Fasade/kledning har liggende i stående bordkledning. Takkonstruksjonen har W-takstoler i tre. Bygningen har malte trevinduer med 3-lags glass. Bygningen har malt hovedytterdør, malt balkongdør i tre og skyvebalkongdør i malt tre. Begge sistnevnte med 3-lags glass. Terrassen er bygget med impregneret bjelkelag og terrassebord. Trerakkverk er målt til ca. 10cm. Terrassen er målt til 14m2. Terrassen er bygget med impregneret bjelkelag og terrassebord. Det er glassrekkverk med stålkonstruksjon. Det er målt til 104cm. Terrassen er målt til 9m2. Terrassen er bygget med impregneret bjelkelag og terrassebord. Det er glassrekkverk med stålkonstruksjon. Det er målt til 104cm. Terrassen er målt til 9m2.

INNVEDIG

[Gå til side](#)

Innwendig er det gulv av laminat. Innvendige vegger og tak har malte overflater. Etasjeskiller er av trebjelkelag. Støpt betong i 1. etasje. Bygget er utført med forskriftsmessig radonspærre og dokumentasjon foreligger. Dokumentert med ferdigattest. Boligen har isolert stålpipe med tilluft.

Boligen har malt tretrapp. Lakkerte trinn.
Innwendig har boligen malte glatte dører.

VÅTROM

[Gå til side](#)

Bad
Aktuell byggeforskrift er teknisk forskrift 2017. Dokumentert med ferdigattest.
Veggene har fliser. Taket er malt.
Gulvet er flislagt. Rommet har elektriske varmekabler. Fall mot sluk er målt til 38mm.
Det er plastsluk og membran med dokumentert utførelse.
Rommet har innredning med nedfelt servant, veggmontert toalett og dusjvegger/hjørne.
Det er balansert ventilasjon og tilluft fra dør.
Badet er nyere enn 5 år og har dokumentert utførelse.
På bakgrunn av dette er det ikke foretatt hulltaking.
Ved overflatesøk fra tilstøtende overflater og i våte soner er det ikke påvist unormale forhold.

Vaskerom

Aktuell byggeforskrift er teknisk forskrift 2017. Dokumentert med ferdigattest.
Veggene har malte overflater. Taket er malt.
Gulvet er flislagt. Rommet har elektriske varmekabler. Fall mot sluk er målt til 3mm.
Det er plastsluk og membran med dokumentert utførelse.
Rommet har innredning med nedfelt servant, veggmontert toalett, skyllekum og opplegg for vaskemaskin.
Det er balansert ventilasjon og tilluft fra dør.
Badet er nyere enn 5 år og har dokumentert utførelse.
På bakgrunn av dette er det ikke foretatt hulltaking.
Ved overflatesøk fra tilstøtende overflater og i våte soner er det ikke påvist unormale forhold.

KJØKKEN

[Gå til side](#)

Kjøkkenet har innredning med glatte fronter. Benkeplaten er av laminat. Det er kjølfryseskap, oppvaskmaskin, platetopp, stekeovn, vannstoppssystem og komfyrvakt.
Det er kjøkkenventilator med avtrekk ut.

TEKNISKE INSTALLASJONER

[Gå til side](#)

Innwendige vannledninger er av plast (rør i rør). Det er besiktiget i rørskap.
Det er avløpsrør av plast.
Boligen har balansert ventilasjon.
Varmtvannstanken er på ca. 200 liter.
Elektrisk skjult anlegg med automatsikringer.
Boligen er utstyrt med varsler og håndslukker.

TOMTEFORHOLD

[Gå til side](#)

Det er byggegrunn av sprengsteinsfylling.
Dreneringen er fra 2023.
Boligen har støpt plate av betong.
Utvendige avløpsrør er av plast og er fra 2023. Det er offentlig avløp via private stikkledninger
Utvendige vannledninger er av plast (PEL) og er fra 2023. Det er offentlig vannforsyning via private stikkledninger.

Beskrivelse av eiendommen

Arealer

[Gå til side](#)

Forutsetninger og vedlegg

[Gå til side](#)

Lovlighet

[Gå til side](#)

Tomannsbolig

- Det foreligger godkjente og byggemeldte tegninger, som stemmer med dagens bruk

Godkjente byggetegninger er fremvist og gjennomgått. Det registreres ingen avvik ut i fra disse.

Garasje

- Det foreligger godkjente og byggemeldte tegninger, som stemmer med dagens bruk

Godkjente byggetegninger er fremvist og gjennomgått. Det registreres ingen avvik ut i fra disse.

Sammendrag av boligens tilstand

Fordeling av tilstandsgrader

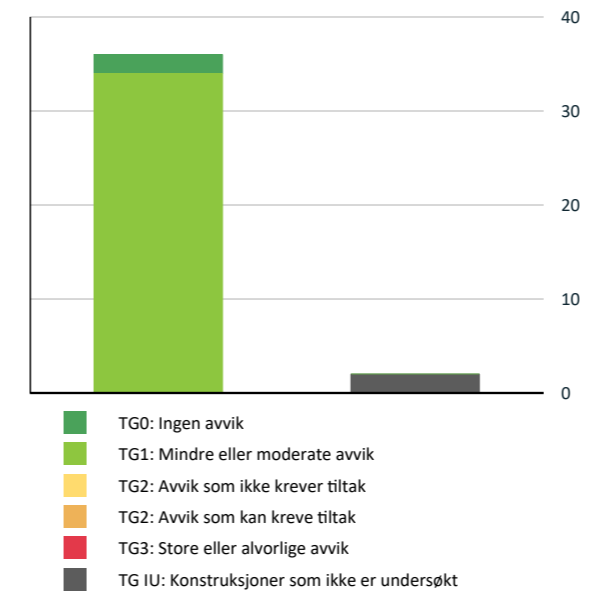

Vil du vite mer om tilstandsgrader? Se side 4.

 [Våtrom > 1. Etasje > Vaskerom > Tilliggende konstruksjoner våtrom](#)

[Gå til side](#)

Spesielt for dette oppdraget/rapporten

Tilstandsanalysen følger Forskrift til avhendingslova (tryggere bolighandel) og det er ikke foretatt vurderinger av bygg, bygningsdeler eller rom som ikke fremgår her. Tilleggsbygg slik som garasje er ikke tilstandsvurdert, selv om det er gitt en enkel beskrivelse av disse på grunn av arealmåling. Midlertidig bruksattest er brukt som dokumentasjon.

Iht. veileder fra Direktoratet for byggkvalitet: Ferdigattesten/ brukstillatelse skal være en bekreftelse på at arbeidene er utført i henhold til regelverket, og i utgangspunktet vil ferdigattesten være dokumentasjon på faglig god utførelse.

Oppsummering av avvik

Vil du vite mer? Se på rommet eller bygningsdelen senere i rapporten.

Tomannsbolig

 **KONSTRUKSJONER SOM IKKE ER UNDERSØKT**

 [Våtrom > 1. Etasje > Bad > Tilliggende konstruksjoner våtrom](#) [Gå til side](#)

Tilstandsrapport

TOMANNSBOLIG

Byggeår
2023

Kommentar
Eiendomsverdi

Anvendelse
Bolig

Standard
Normal standard på bygget ut ifra alder/konstruksjon - jamfør beskrivelse under konstruksjoner.

Vedlikehold
Bygget er jevnlig vedlikeholdt.

UTVENDIG

Taktekking

Punktet må sees i sammenheng med Takkonstruksjon/Loft

Taktekkingen er av betongtakstein. Det er også stedvis papp.

Siden taket (takkonstruksjon, taktekking og skorstein) kun er observert fra bakkenivå, er vurderingen begrenset av dette. Det er ikke sikkerhetsmessig forsvarlig å bevege seg ut på taket eller observere fra stige. Selv om det ikke er avdekket skader under befaringen, betyr ikke dette at det ikke foreligger skader som en besiktigelse på taket kan avdekke. Vær oppmerksom på denne risikoen. En undersøkelse av taket kan utføres av en fagperson under tilstrekkelige sikkerhetsforhold.

Nedløp og beslag

Renner, nedløp og beslag i sort lakkert stål.

Veggkonstruksjon

Veggene har bindingsverkskonstruksjon fra byggeår. Fasade/kledning har liggende i stående bordkledning.

Takkonstruksjon/Loft

Punktet må sees i sammenheng med Taktekking

Takkonstruksjonen har W-takstoler i tre.

Vinduer

Bygningen har malte trevinduer med 3-lags glass.

Dører

Bygningen har malt hovedytterdør, malt balkongdør i tre og skyvebalkongdør i malt tre. Begge sistnevnte med 3-lags glass.

Terrasse 1 - 2. etasje

Terrassen er bygget med impregneret bjelkelag og terrassebord. Det er glassrekkverk med stålkonstruksjon. Det er målt til 104cm. Terrassen er målt til 9m2.

Terrasse 1. etasje

Terrassen er bygget med impregneret bjelkelag og terrassebord. Trerekkverk er målt til ca. 10cm. Terrassen er målt til 14m2.

Terrasse 2 - 2. etasje

Terrassen er bygget med impregneret bjelkelag og terrassebord. Det er glassrekkverk med stålkonstruksjon. Det er målt til 104cm. Terrassen er målt til 9m2.

INNVEDIG

Overflater

Innwendig er det gulv av laminat. Innvendige vegger og tak har malte overflater.

Etasjeskille/gulv mot grunn

Etasjeskiller er av trebjelkelag. Støpt betong i 1. etasje.

Ved enkel nivellering av gangen i 1. etasje måles det et totalt avvik i rommet på 4mm, og 1mm over en avstand på 2 meter.

Ved enkel nivellering av stue/kjøkken måles det et totalt avvik i rommet på 5mm, og 2mm over en avstand på 2 meter.

Radon

Bygget er utført med forskriftsmessig radonsperre og dokumentasjon foreligger. Dokumentert med ferdigattest.

Pipe og ildsted

Boligen har isolert stålpipe med tilluft.

Tilstandsrapport

Innvendige trapper

Boligen har malt tretrapp. Lakkerte trinn.

Innvendige dører

Innwendig har boligen malte glatte dører.

VÅTROM

1. ETASJE > BAD

Generell

Aktuell byggeforskrift er teknisk forskrift 2017. Dokumentert med ferdigattest.

1. ETASJE > BAD

Overflater vegger og himling

Veggene har fliser. Taket er malt.

1. ETASJE > BAD

Overflater Gulv

Gulvet er flislagt. Rommet har elektriske varmekabler. Fall mot sluk er målt til 38mm.

1. ETASJE > BAD

Sluk, membran og tettesjikt

Det er plastsluk og membran med dokumentert utførelse.



1. ETASJE > BAD

Sanitærutstyr og innredning

Rommet har innredning med nedfelt servant, veggmontert toalett og dusjvegger/hjørne.

1. ETASJE > BAD

Ventilasjon

Det er balansert ventilasjon og tilluft fra dør.

1. ETASJE > BAD

Tilliggende konstruksjoner våtrom

Badet er nyere enn 5 år og har dokumentert utførelse. På bakgrunn av dette er det ikke foretatt hulltaking. Ved overflatesøk fra tilstøtende overflater og i våte soner er det ikke påvist unormale forhold.

1. ETASJE > VASKEROM

Generell

Aktuell byggeforskrift er teknisk forskrift 2017. Dokumentert med ferdigattest.

1. ETASJE > VASKEROM

Overflater vegger og himling

Veggene har malte overflater. Taket er malt.

1. ETASJE > VASKEROM

Overflater Gulv

Gulvet er flislagt. Rommet har elektriske varmekabler. Fall mot sluk er målt til 3mm.

1. ETASJE > VASKEROM

Sluk, membran og tettesjikt

Det er plastsluk og membran med dokumentert utførelse.

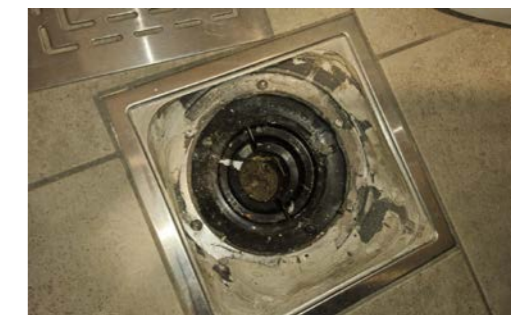

1. ETASJE > VASKEROM

Tilstandsrapport

TG 1 Sanitærutstyr og innredning

Rommet har innredning med nedfelt servant, veggmontert toalett, skyllekum og opplegg for vaskemaskin.

1. ETASJE > VASKEROM

TG 1 Ventilasjon

Det er balansert ventilasjon og tilluft fra dør.

1. ETASJE > VASKEROM

TG U Tilliggende konstruksjoner våtrom

Badet er nyere enn 5 år og har dokumentert utførelse. På bakgrunn av dette er det ikke foretatt hulltaking. Ved overflatesøk fra tilstøtende overflater og i våte soner er det ikke påvist unormale forhold.

KJØKKEN

2. ETASJE > STUE/KJØKKEN

TG I Overflater og innredning

Kjøkkenet har innredning med glatte fronter. Benkeplaten er av laminat. Det er kjølfryseskap, oppvaskmaskin, platetopp, stekeovn, vannstoppssystem og komfyrvakt.

2. ETASJE > STUE/KJØKKEN

TG I Avtrekk

Det er kjøkkenventilator med avtrekk ut.

TEKNISKE INSTALLASJONER

TG 1 Vannledninger

Innvendige vannledninger er av plast (rør i rør). Det er besiktiget i rørskap.

TG 1 Avløpsrør

Det er avløpsrør av plast.

TG I Ventilasjon

Boligen har balansert ventilasjon.

TG 1 Varmtvannstank

Varmtvannstanken er på ca. 200 liter.

TG 1 Elektrisk anlegg

Dette er en forenklet kontroll begrenset til de spørsmål og undersøkelser som forskrift til avhendingslova (tryggere bolighandel) § 2-18 inneholder. Dette kan ikke sammenlignes med en kontroll utført av offentlig myndighet (Det lokale eltilsyn) eller registrert elektrovirksomhet, og en bygningssakkyndig har verken kompetanse eller lov til å foreta en slik kontroll.

Tilstandsgraden er vurdert ut fra den forenklede og begrensede kontrollen som forskriften inneholder. El-anlegget kan ha feil og mangler som en slik forenklet undersøkelse ikke vil avdekke. Vær derfor oppmerksom på denne risikoen, og søk videre veiledning eller få en fullstendig kontroll utført av registrert elektrovirksomhet.

Elektrisk skjult anlegg med automatsikringer.

1. Foreligger det eltilsynsrapport de siste 5 år, og det er ikke foretatt arbeid på anlegget etter denne, utenom retting av eventuelle avvik i eltilsynsrapport (dvs en el-tilsynsrapport uten avvik)?
Nei

Spørsmål til eier

2. Når ble det elektriske anlegget installert eller sist gang totalt rehabilitert (årstall)? Med totalt rehabilitert menes fullstendig utskiftet anlegg fra inntakssikring og videre.
2023 Nyanlegg.
3. Er alle elektriske arbeider/anlegg i boligen utført av en registrert elektroinstallasjonsvirksomhet?
Ja
4. Er det elektriske anlegget utført eller er det foretatt tilleggsarbeider på det elektriske anlegget etter 1.1.1999?
Ja
Eksisterer det samsvarserklæring?
Ja
5. Foreligger det kontrollrapport fra offentlig myndighet – Det Lokale Eltilsyn (DLE) eller eventuelt andre tilsvarende kontrollinstanser med avvik som ikke er utbedret eller kontrollen er over 5 år?
Nei
6. Forekommer det ofte at sikringene løses ut?
Nei
7. Har det vært brann, branntilløp eller varmgang (for eksempel termiske skader på deksler, kontaktpunkter eller lignende) i boligens elektriske anlegg?
Nei

Generelt om anlegget

8. Er det tegn til at det har vært termiske skader (tegn på varmgang) på kabler, brytere, downlights, stikkontakter og elektrisk utstyr? Sjøkk samtidig tilstanden på elektrisk tilkobling av varmtvannsbereeder, jmfør eget punkt under varmtvannstank

Tilstandsrapport

Nei

9. Er der synlig defekter på kabler eller er disse ikke tilstrekkelig festet?
Nei

Inntak og sikringsskap

10. Er det tegn på at kabelinnføringer og hull i inntak og sikringsskap ikke er tette, så langt dette er mulig å sjekke uten å fjerne kapslinger?
Nei
11. Finnes det kursfortegnelse, og er den i samsvar med antall sikringer?
Ja
12. Foreta en helhetsvurdering av det elektriske anlegget, dets alder, allmenne tilstand og fare for liv og helse. Bør det elektriske anlegget ha en utvidet el-kontroll?
Nei

TG 0 Branntekniske forhold

Dette er en forenklet kontroll begrenset til de spørsmål som fremkommer under. Tilstandsgraden er basert på retningslinjer til disse spørsmålene i bransjestandarden NS3600. Dette kan ikke sammenlignes med en fullstendig kontroll av branntekniske forhold av offentlig myndighet, eller en vurdering av boligens branntekniske forhold eller prosjektering fra en rådgiver med spesialkompetanse. En bygningssakkyndig har verken kompetanse til å gi slik veiledning eller lov til å foreta en slik kontroll.

Tilstandsgraden er vurdert ut fra den forenklede og begrensede kontrollen. Det kan være feil og mangler om branntekniske forhold som en slik forenklet undersøkelse ikke vil avdekke. Vær derfor oppmerksom på denne risikoen, og søk videre veiledning eller rådgivning.

Boligen er utstyrt med varsler og håndslukker.

1. Er det mangler for brannslukningsutstyr i boligen iht. forskriftskrav på søknadstidspunktet, men minst Byggeforskrift 1985?
Nei
2. Er det skader på brannslukningsutstyr eller er apparatet eldre enn 10 år?
Nei
3. Er det mangler på røykvarsler i boligen iht. forskriftskrav på søknadstidspunktet, men minst Byggeforskrift 1985?
Nei
4. Er det skader på røykvarslere?
Nei

TOMTEFORHOLD

Byggegrunn

Det er byggegrunn av sprengsteinsfylling.

TG 1 Fuksikring og drenering

Dreneringen er fra 2023.

TG 1 Grunnmur og fundamenter

Boligen har støpt plate av betong.

TG 1 Utvendige vann- og avløpsledninger

Utvendige avløpsrør er av plast og er fra 2023. Det er offentlig avløp via private stikkledninger. Utvendige vannledninger er av plast (PEL) og er fra 2023. Det er offentlig vannforsyning via private stikkledninger.

Bygninger på eiendommen

Garasje



Anvendelse

Garasje

Byggeår

Kommentar

Standard

Vedlikehold

Arealer, byggetegninger og brannceller

Standard gjeldende fra 01.01.2024

Arealmålinger og arealoppsett er basert på Norsk standard 3940:2023 Areal- og volum-beregninger av bygninger. Arealet gjelder for tidspunktet da boligen ble målt

Hva er måleverdig areal?

Arealet i rommet må ha minst 1,90 m fri høyde over gulvet og minst bredde på 0,60 m. Et loft med skråtak vil for eksempel bare få registrert målbar areal der høyden er minst 1,90 m og bredden minst 0,60 m. Rommet må ha dør eller luke, og gangbart gulv.

Hva er bruksareal?

BRA = BRA-i + BRA-e + BRA-b

Bruksarealet for bygningen er bruttoarealet minus arealet som opptas av yttervegger.

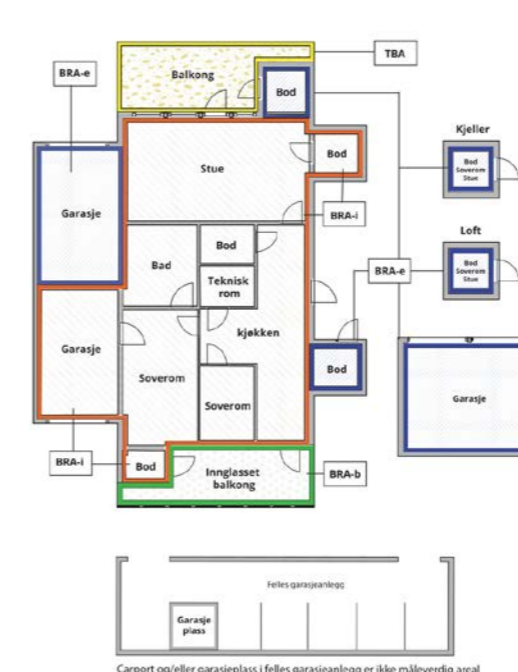

Carport og/eller garasjeplass i felles garasjeanlegg er ikke måleverdig areal

Internt bruksareal (BRA-i)	Arealet innenfor boenheten(e)
Eksternt bruksareal (BRA-e)	Arealet av alle rom utenfor boenheten(e) og som tilhører denne, slik som for eksempel boder
Innglasset balkong mv (BRA-b)	Arealet av innglasset balkong, veranda eller altan når denne er tilknyttet boenheten(e)
Terrasse- og balkongareal (TBA)	Arealet av terrasser, åpne balkonger og åpen altan tilknyttet boenheten(e)

Gulvareal (GUA) Er sum av BRA (bruksareal) og ALH (areal med lav takhøyde).
Areal med lav takhøyde (ALH) er ikke måleverdig areal, som skyldes skråtak og lav himlingshøyde.
GUA kan opplyses i markedsføring der det er aktuelt for den konkrete boligen og kun sammen med BRA-i, for eksempel der gulvflaten har en verdi og har funksjon ved møblering og bruk av rommene. Ikke innredet areal som kaldloft, måles og oppgis normalt ikke.

Arealet kan ikke alltid fastsettes nøyaktig

Areal kan være komplisert eller umulig å måle opp nøyaktig fordi det er vanskelig å fastslå tykkelsen på innervegger, skjevheter i og utforming av bygningskonstruksjoner som karnapp, buer og vinkler som ikke er rette, åpne rom over flere etasjer og så videre.

Eiendommens markedsverdi kan ikke baseres på en matematisk beregning basert på antall kvadratmeter opplyst i rapporten. Opplysninger om areal kan altså ikke alene benyttes for å beregne eiendommens verdi.

Den bygningsakkyndige kan avdekke eventuelle bruksendringer og avvik i branncelleinndeling

Den bygningsakkyndige ser på byggetegninger hvis de er tilgjengelige og dette er en del av oppdraget, og vurderer bruken av boligen opp mot tegningene. Hvis den bygningsakkyndige avdekker at en bolig ikke ser ut til å være delt opp i brannceller etter kravene i byggeteknisk forskrift på befaringstidspunktet, skal det opplyses om dette.

Reglene om bruksendring og brannceller kan være kompliserte. Søk videre faglige råd om rapporten ikke gir deg svar. Den bygningsakkyndige kan ikke vurdere og svare på alle spørsmål, og kan heller ikke vite om kommunen kan gi unntak for kravene som gjelder. [Vil du vite mer?](#)

Om brannceller

En branncelle er hele eller avgrensede deler av en bygning hvor en brann fritt kan utvikle seg uten at den kan spre seg til andre bygninger eller andre deler av bygningen i løpet av en fastsatt tid.

Om bruksendring

Bruksendring er å endre bruken av et rom fra en tillatt bruk til en annen. Dette kan kreve søknad og tillatelse, for eksempel hvis du endrer et rom fra bod til soverom eller arbeidsrom, eller hvis du endrer en bolig til to separate boliger.

Rom for varig opphold har krav til takhøyde, romstørrelse, rømningsvei og lysforhold som må være oppfylt. Du kan søke kommunen om unntak for kravene, men kan ikke regne med å få unntak for krav som går på helse og sikkerhet, for eksempel krav til rømningsvei.

Bruksendring som krever godkjenning, og som ikke er søkt bruksendret, er ulovlig. Kommunen kan etter plan- og bygningsloven kapittel 32 forfølge overtredelser. Kommunen kan pålegge deg å avslutte den ulovlige bruken, eventuelt å rette eller tilbakeføre rommet til godkjent bruk.

Arealer

Tomannsbolig

Ny arealstandard

Etasje	Bruksareal BRA m ²			SUM	Terrasse- og balkongareal (TBA)
	Internt bruksareal (BRA-i)	Eksternt bruksareal (BRA-e)	Innglasset balkong (BRA-b)		
1. Etasje	48			48	14
2. Etasje	49			49	18
SUM	97				32
SUM BRA	97				

Romfordeling

Etasje	Internt bruksareal (BRA-i)	Eksternt bruksareal (BRA-e)	Innglasset balkong (BRA-b)
1. Etasje	Soverom 1, Soverom 2, Gang, Bad, Vaskerom		
2. Etasje	Soverom, Stue/kjøkken		

Kommentar

Terrasse mot garasje er målt til ca. 9m².
Terrasse på baksiden er målt til ca. 9m².

Takhøyde 1. etasje: 2,40m.
Takhøyde 2. etasje: 2,39m.

Lovlighet

Byggetegninger

Det foreligger godkjente og byggemeldte tegninger, som stemmer med dagens bruk

Kommentar: Godkjente byggetegninger er fremvist og gjennomgått. Det registreres ingen avvik ut i fra disse.

Brannceller

Er det påvist synlige tegn på avvik i branncelleinndeling ut ifra dagens byggt teknisk forskrift?

Ja Nei

Nyere håndverkstjenester

Er det ifølge eier utført håndverkstjenester på boligen siste 5 år?

Ja Nei

Kommentar: Boligen er nybygget innenfor siste 5 år.

Krav for rom til varig opphold

Er det påvist avvik i forhold til rømningsvei, dagslysflate eller takhøyde?

Ja Nei

Kommentar:

Garasje

Ny arealstandard

Etasje	Bruksareal BRA m ²			SUM	Terrasse- og balkongareal (TBA)
	Internt bruksareal (BRA-i)	Eksternt bruksareal (BRA-e)	Innglasset balkong (BRA-b)		
1. Etasje		29		29	
SUM		29			
SUM BRA	29				

Romfordeling

Etasje	Internt bruksareal (BRA-i)	Eksternt bruksareal (BRA-e)	Innglasset balkong (BRA-b)
1. Etasje		Garasje, Bod	

Lovlighet

Byggetegninger

Det foreligger godkjente og byggemeldte tegninger, som stemmer med dagens bruk

Kommentar: Godkjente byggetegninger er fremvist og gjennomgått. Det registreres ingen avvik ut i fra disse.

Brannceller

Er det påvist synlige tegn på avvik i branncelleinndeling ut ifra dagens byggt teknisk forskrift?

Ja Nei

Nyere håndverkstjenester

Er det ifølge eier utført håndverkstjenester på boligen siste 5 år?

Ja Nei

Krav for rom til varig opphold

Er det påvist avvik i forhold til rømningsvei, dagslysflate eller takhøyde?

Ja Nei

Kommentar:

Total fordeling mellom P-ROM og S-ROM

Tabellen under viser fordelingen av P-ROM og S-ROM etter veiledningen til NS 3940: 2012. Dette er til informasjon og til sammenligning. Tallene er omtrentlige, kan avvike fra faktiske målinger og er ikke juridisk bindende

	P-ROM(m2)	S-ROM(m2)
Tomannsbolig	91	5
Garasje	0	29

Befarings - og eiendomsopplysninger

Befaring

Dato	Til stede	Rolle
06.3.2025	Eirik Kalheim	Takstingeniør
	3 Bygg Mester Eiendom AS	Rekvirent

Matrikkeldata

Kommune	gnr.	bnr.	fnr.	snr.	Areal	Kilde	Eieforhold
3209 ULLENSAKER	47	218		2	495.5 m ²	BEREGNET AREAL (Ambita)	Ikke relevant

Adresse

Utsiktsvegen 9 B

Hjemmelshaver

3 Bygg Mester Eiendom AS

Eiendomsopplysninger

Beliggenhet

Boligen ligger i et boligfelt landlig til på Borgen med kort vei til skog og mark. Skole, barnehage og idrettshall i nærhet av boligen. Kløfta og Jessheim er nærmeste sentrum med utvidet servicetilbud og fasiliteter. Ca. 25 minutter kjøring til Lillestrøm og ca. 23 minutter til Årnes.

Adkomstvei

Offentlig vei med private stikkveier.

Tilknytning vann

Offentlig vannledning med private stikkledninger.

Tilknytning avløp

Offentlig avløp med private stikkledninger.

Regulering

Eiendommen ligger i et område regulert til boligbebyggelse.

Om tomten

Eiendommen ligger i relativt skrånende terreng. Tomt er opparbeidet med plen, vei og parkeringsareal.

Tinglyste/andre forhold

Tinglyste forhold er ikke blitt gjennomgått av takstmann ved utarbeidelsen av denne rapporten. Det er ikke opplyst om noe spesielle forhold utover det som fremkommer i denne rapporten. Rapporten omfatter ikke beskrivelse av hele borettslaget, felles areal og felles vedlikehold etc. Kun innvendig i den aktuelle seksjon som blir beskrevet på tilstand.

Opplysninger gitt av eier

Det er ikke gjort oppgraderinger i boligen.

Oppvarming av boligen

Boligen varmes opp med elektriske panel ovner og elektriske varmekabler. Det er vedovn i stuen.

Byggemåte

Boligen har støpt plate på mark. Veggkonstruksjon med bindingsverk av tre, utvendig kledd med trekledning. Taket er et saltak tekket med takstein og stedvis papp over terrasser. Etasjeskiller av tre. Vinduer med 3-lags glass.

Siste hjemmelsovergang

Kjøpesum	År	Type
0	2020	Fusjon/Fisjon

Kilder og vedlegg

Dokumenter

Beskrivelse	Dato	Kommentar	Status	Sider	Vedlagt
Ferdigattest	06.03.2025	Oversendt per. e-post	Gjennomgått	1	Nei
Godkjente byggetegninger	06.03.2025	Oversendt per. e-post	Gjennomgått	1	Nei
Eier	06.03.2025	Har gitt opplysninger om boligen	Gjennomgått	1	Nei
Eiendomsverdi.no	06.03.2025	Offentlig informasjon	Gjennomgått	1	Nei

Revisjoner

Versjon	Dato	Kommentar
1	13.03.2025	
2	13.03.2025	
3	13.03.2025	

Tilstandsrapportens avgrensninger

STRUKTUR•REFERANSEnivÅ•TILSTANDSGRADER

- Rapporten er basert på innholds krav i Forskrift til avhendingslova (tryggere bolighandel). Formålet er å gi en tilstandsanalyse til bruk for den som bestiller og/eller i et salg til forbruker, og ikke for andre tredjeparter. Rapportens struktur, metode og begrepsbruk følger i hovedsak Norsk Standard NS 3600:2018 (Teknisk tilstandsanalyse ved omsetning av bolig), samt Takstbransjens retningslinjer for arealmåling når det gjelder fordeling mellom P-areal og S-areal.
- Tilbakeholdt eller uriktig informasjon som har betydning for vurderingen, er ikke bygningssakkyndiges ansvar. Rapporten beskriver avvik, altså en tilstand som er dårligere enn referansenivået. Rapporten framhever normalt ikke positive sider ved boligen ut over det som fremgår av tilstandsgradene.
- Tilstanden angis i rapporten og gir uttrykk for en gitt forventet tilstand blant annet vurdert ut fra alder og normal bruk slik:

i) **Tilstandsgrad 0, TG0:** Ingen avvik eller skader. I tillegg må bygningsdelen være tilnærmet ny, mindre enn 5 år, og det foreligger dokumentasjon på faglig god utførelse.

ii) **Tilstandsgrad 1, TG1:** Mindre avvik. Normal slitasje. Strakstiltak ikke nødvendig. TG1 kan gis når bygningsdelen er tilnærmet ny og det ikke foreligger dokumentasjon på faglig god utførelse.

iii) **Tilstandsgrad 2, TG2:** Vesentlige avvik, og mindre avvik som etter NS 3600 gir TG 2, men som ikke nødvendigvis krever umiddelbare tiltak. I denne rapporten kan TG2 i Rappportsammendrag være inndelt i TG2 som krever tiltak og de som ikke krever umiddelbare tiltak. Konstruksjonen har normalt enten feil utførelse, en skade eller symptomer på skade, sterk slitasje eller nedsatt funksjon. Vedlikehold eller tiltak trengs i nær fremtid, det er grunn til å varsle fare for skader på grunn av alder eller overvåke spesielt på grunn av fare for større skade eller følgeskade. For skjulte konstruksjoner vil alder i seg selv være et symptom som kan gi TG2. For synlige konstruksjoner kan alder sammen med andre symptomer og momenter gi TG2. Avvik under TG2 kan gis sjablongmessig anslag.

iv) **Tilstandsgrad 3, TG3:** Store eller alvorlige avvik. Kraftige symptomer på forhold som man må regne med trenger utbedring straks eller innen kort tid. Påvist funksjonssvikt eller sammenbrudd. Avvik under TG3 skal gis sjablongmessig anslag.

v) **Tilstandsgrad TGiu:** Ikke undersøkt/ikke tilgjengelig for undersøkelse.

- Ved TG0 og TG1 gis det normalt ingen begrunnelse for valg av tilstandsgrad, fordi bygningen eller bygningsdelen da bare har normal slitasje. For anbefalte tiltak ved TG2 og TG3 må brukeren av rapporten vurdere om tiltakene er nødvendige og lønnsomme. Hva det vil koste å utbedre rom eller bygningsdeler er et sjablongmessig anslag basert på registrert avvik og angitte tiltak i rapporten. Anslaget er gitt på generelt grunnlag og basert på erfaringstall i seks intervaller, og kan ikke forveksles med en konkret vurdering og tilbud fra en entreprenør eller håndverker. Det må eventuelt innhentes tilbud for en nærmere undersøkelse, og konkret og nøyaktig vurdering av utbedringskostnad. Kostnader til ikke oppdagede avvik/utbedringer/feil kan forekomme. Utbedringskostnad avhenger av personlige preferanser og markedspris på materialer og tjenesteyter.

PREISERINGER

- Avvik vurderes ut fra tekniske forskrifter på godkjenningstidspunktet for bygget. Noen bygningsdeler vurderes etter gjeldende teknisk forskrift på befaringsstidspunktet. Dette gjelder blant annet:

i) Bad, vaskerom (våtrom)

ii) Forhold rundt brann, rømming, sikkerhet, for eksempel rekkverkshøyder/åpninger, ulovlige bruksendringer, brannceller mv.

- For skjulte konstruksjoner slik som vann og avløp uten dokumentasjon, er kvalitet og alder vurdert.

• Fastmonterte installasjoner, for eksempel innfelt belysning (downlights), demonteres ikke for å sjekke dampsperrer bak. Dette av hensyn til bygningssakkyndiges kompetanse og risikoen for skade.

• Kontroll av fukt i konstruksjonen ved hulltaking i bad og vaskerom (våtrom), rom under terreng (kjelleretasje, underetasje og sokkeletasje) eller andre bygningsdeler skjer etter eiers aksept. Hulltaking av våtrom og rom under terreng kan unntaksvis unnlates, se Forskrift til Avhendingsloven.

• Kontroll av romfunksjoner for P-ROM utføres kun når det ikke foreligger godkjente og byggemeldte tegninger, eller når tegninger ikke stemmer med dagens bruk.

• Bygningssakkyndig gir en forenklet vurdering av branntekniske forhold og elektriske installasjoner i boligen dersom det er mer enn fem år siden sist boligen hadde el-tilsyn. Bygningssakkyndig kan anbefale å konsultere offentlige myndigheter eller kvalifisert elektrofaglig fagperson ved behov for grundigere undersøkelser.

TILLEGGSUNDERSØKELSER

Etter avtale kan tilstandsanalysen utvides til også å omfatte tilleggsundersøkelser utover minimumskravet i forskriften.

BEFARINGEN

Rapporten gir en vurdering av byggverk og bygningsdeler som bygningssakkyndig har observert, og som fremkommer av Forskrift til avhendingsloven. Rapporten er likevel ingen garanti for at det ikke kan finnes skjulte feil, skader og mangler. NS 3600:2018 (Teknisk tilstandsanalyse ved omsetning av bolig) har undersøkelsesnivå fra 1 til 3, der undersøkelsesnivå 1 er det laveste og baseres på visuell observasjon. Rapporten baseres på undersøkelsesnivå 1 med få unntak (våtrom og rom under terreng). I praksis betyr dette at gjennomføringen av befaringen begrenses som følger:

- Det utføres kun visuelle observasjoner på tilgjengelige flater uten fysiske inngrep (f.eks. riving).

• Flater som er skjult av snø eller på annen måte ikke er tilgjengelig eller skjult, blir ikke kontrollert. Det foretas ikke funksjonsprøving av bygningsdeler, som isolasjon, piper, ventilasjon, el. anlegg, osv.

• Det gis ingen vurdering av boligens tilbehør, hvite- og brunevarer og annet inventar. Dette gjelder også integrert tilbehør.

• Inspisering av yttertak er basert på det som er synlig, normalt på innsiden fra loftet og utvendig fra stige/bakkenivå. Befaring av tak må være sikkerhetsmessig forsvarlig for å kunne gjennomføres.

• Stikkprøvetakninger er utvalgt tilfeldig og kan innebære kontroll over overflaten med spiss redskap eller lignende.

UTTRYKK OG DEFINISJONER

• **Tilstand:** Byggverkets eller bygningsdelens tekniske, funksjonelle eller estetiske status på et gitt tidspunkt.

• **Symptom:** Observerbart forhold som gir indikasjon på hvilken tilstand et byggverk eller en bygningsdel befinner seg i. Benyttes ved beskrivelse av avvik.

• **Skadegjørere:** Zoologiske eller biologiske skadegjørere, i hovedsak råte, sopp og skadedyr.

• **Fuktsøk:** Overflatesøk med egnet søkeutstyr (fuktindikator) eller visuelle observasjoner.

• **Fuktmåling:** Måling av fuktinnhold i materiale eller i bakenforliggende konstruksjon ved bruk av egnet måleutstyr (blant annet hammerelektrode og pigger).

• **Utvidet fuktsøk (hulltaking):** Boring av hull for inspeksjon og fuktmåling i risikoutsatte konstruksjoner, primært i tilstøtende vegger til bad, utforede kjellervegger og eventuelt i oppforede kjellergulv.

• **Normal slitasjegrad:** Forventet nedsliting av materiale i overflaten som er basert på enkle visuelle observasjoner. Kan vurderes sammen med bygningsdelens alder.

• **Forventet gjenværende brukstid:** Anslått tid et byggverk eller en del av et byggverk fortsatt vil være tjenlig for sitt formål (NS3600, Termer og definisjoner punkt 3.9)

AREALBEREGNING FOR BOENHETER

• Areal fastsettes etter Forskrift til avhendingsloven og Norsk Standard 3940 Areal- og volum-beregninger av bygninger fra 2023.

• Areal oppgis i hele kvadratmeter i rapporten, og gjelder for det tidspunkt oppmålingen fant sted.

• **Bruksareal (BRA)** er det måleverdige arealet som er innenfor omsluttete vegger målt i gulvhøyde (bruttoareal minus arealet som opptas av yttervegger). I tillegg til gulvhøyde gjelder regler om fri bredde for at arealet skal være måleverdig, med betydning for BRA av for eksempel loft med skråtak. BRA består av internt bruksareal (BRA-i), eksternt bruksareal (BRA-e) og innglasset balkong mv (BRA-b). Terrasse- og balkongareal (TBA) opplyses der tilstandsrapporten skal benyttes i boligomsetningen og der det er aktuelt. I tillegg kan gulvareal (GUA) og areal med lav takhøyde (ALH) opplyses sammen med BRA der det er aktuelt og en del av oppdraget. Rom skal ha atkomst og gangbart gulv for å kunne regnes som BRA/måleverdig areal.

• Arealet måles og oppgis dersom arealet oppfyller krav til måleverdighet, slik som at arealet må ha minst en bredde på 0,6m og minst en høyde på 1,9 m osv. Et rom kan være i strid med teknisk forskrift og mangle godkjenning hos kommunen for den aktuelle bruken, uten at dette får betydning for om arealet måles og oppgis i tilstandsrapporten. Når arealet måles tas det ikke hensyn til om arealet er lovlig oppført eller om bruken er lovlig, bruksendringer, lysforhold eller andre sikkerhetsmangler.

• Eiendommens markedsverdi kan ikke baseres på en rent matematisk beregning i forhold til antall kvadratmeter opplyst i rapporten. Opplysninger om areal kan altså ikke alene benyttes for beregning av eiendommens verdi.

• Rom som ligger utenfor boenheten, men som eier har påvist og/eller opplyst at tilhører boenheten, er oppmålt og inkludert i BRA-e. Det er

ikke fremvist dokumentasjon på at rommet tilhører boenheten, med mindre dette er angitt særskilt. Rom utenfor boenheten kan omdisponeres av borettslaget/sameiet og dette kan påvirke boligens BRA. Vær oppmerksom på at NS 3940:2023 og eierseksjonsloven har ulik definisjon av fellesareal. Ved arealmåling gjelder NS 3940:2023 som definerer fellesareal slik: "Delen av bygning som brukes av to eller flere bruksenheter eller til bygningens forvaltning, drift eller vedlikehold.

• I en overgangsperiode skal rapporter som benyttes i boligomsetningen eller dersom det er en del av oppdraget også opplyse om fordelingen mellom P-ROM og S-ROM med utgangspunkt i definisjonene som fremkommer av veiledningen til Norsk Standard 3940 Areal- og volum-beregninger av bygninger fra 2012. Fordelingen mellom P-ROM og S-ROM er basert på veiledningen og bygningssakkyndiges eget skjønn. P-ROM er måleverdige rom som benyttes til kort eller langt opphold. S-ROM er måleverdige rom som benyttes til lagring, og tekniske rom. Bruken av et rom på befaringsstidspunktet har betydning for om rommet defineres som P-ROM eller S-ROM. Dette betyr at rommet både kan være i strid med teknisk forskrift og mangle godkjenning i kommunen for den aktuelle bruken, uten at dette vil få betydning for valg av arealkategori.

• Se øvrig informasjon om areal i rapporten, Norsk Standard 3940 (2012 og 2023) og veiledningen til disse.

PERSONVERN

iVerdi AS, bygningssakkyndig og takstforetaket behandler personopplysninger som bygningssakkyndig trenger for å kunne utarbeide rapporten. Personvernerklæring med informasjon om bruk av personopplysninger og dine rettigheter finner du her [Personvernerklæring - iVerdi](#)

DELING AV PERSONOPPLYSNINGER FOR TRYGGERE BOLIGHANDEL OG MULIG RESERVASJON

Norsk takst og deres samarbeidspartnere benytter personopplysninger fra rapporten for analyse- og statistikkformål, samt utvikling og drift av produkter og tjenester for takstbransjen og andre aktører i boligomsetningen. Les mer om dette og hvordan du kan reservere deg på <https://www.norsktakst.no/norsk/om-norsk-takst/personvernerklæring/reservasjon/>

Vendu lager en boliganalyse basert på opplysninger fra rapporten. Les mer om dette og hvordan du kan reservere deg her: <https://samtykke.vendu.no/OS7853>

KLAGEORDNING FOR FORBRUKERE

Er du som forbruker misfornøyd med bygningssakkyndiges arbeid eller opptreden ved taksering av bolig eller fritidshus, se www.takstklagenemd.no for mer informasjon

ENERGIATTEST



Adresse	Utsiktsvegen 9B
Postnummer	2040
Sted	KLØFTA
Kommunenavn	Ullensaker
Gårdsnummer	47
Bruksnummer	218
Seksjonsnummer	2
Andelsnummer	—
Festenummer	—
Bygningsnummer	300926009
Bruksenhetsnummer	H0101
Merkenummer	413587e7-28e3-4dda-a02b-4630c63f975c
Dato	20.09.2023
Innmeldt av	Norgeshus AS v/ CHRISTIAN SÆTHER BY

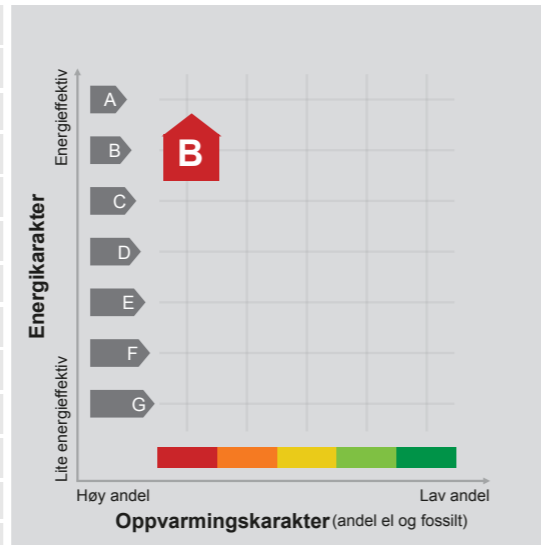

Energimerket angir boligens energistandard. Energimerket består av en energikarakter og en oppvarmingskarakter, se i figuren. Energimerket symboliseres med et hus, hvor fargen viser oppvarmingskarakter, og bokstaven viser energikarakter.

Energikarakteren angir hvor energieffektiv boligen er, inkludert oppvarmingsanlegget. Energikarakteren er beregnet ut fra den typiske energibruken for boligtypen. Beregningene er gjort ut fra normal bruk ved et gjennomsnittlig klima. Det er boligens energimessige standard og ikke bruken som bestemmer energikarakteren. A betyr at boligen er energieffektiv, mens G betyr at

boligen er lite energieffektiv. En bolig bygget etter byggeforskriftene vedtatt i 2010 vil normalt få C.

Oppvarmingskarakteren forteller hvor stor andel av oppvarmingsbehovet (romoppvarming og varmtvann) som dekkes av elektrisitet, olje eller gass. Grønn farge betyr lav andel el, olje og gass, mens rød farge betyr høy andel el, olje og gass. Oppvarmingskarakteren skal stimulere til økt bruk av varmepumper, solenergi, biobrensel og fjernvarme.

Om bakgrunnen for beregningene, se www.energimerking.no.

Målt energibruk

Brukeren har valgt å ikke oppgi målt energibruk.

Nabolagsprofil

Utsiktsvegen 9B - Nabolaget Borgen - vurdert av 51 lokalkjente

Nabolaget spesielt anbefalt for

- Familier med barn
- Etablerere
- Godt voksne



Offentlig transport

Reinlendersnippen Linje 436	5 min	1	0.5 km
Kløfta stasjon Linje R13, R13x	8 min	2	6.7 km
Oslo Gardermoen	16 min	2	

Skoler

Borgen skole (1-7 kl.) 247 elever, 15 klasser	15 min	1	1.3 km
Vesong ungdomsskole (8-10 kl.) 374 elever, 16 klasser	11 min	2	7.5 km
Allergot ungdomsskole (8-10 kl.) 323 elever, 13 klasser	11 min	2	7.7 km
Gystadmarka ungdomsskole (8-10 kl.) 692 elever, 29 klasser	11 min	2	8.3 km
Hoppensprett vgs Jessheim	11 min	2	
Jessheim videregående skole 1150 elever, 63 klasser	14 min	2	10.3 km

«Et godt sted å vokse opp.»

Sitat fra en lokalkjent



Opplevd trygghet
Veldig trygt 91/100

Kvalitet på skolene
Veldig bra 78/100

Naboskapet
Godt vennskap 73/100

Aldersfordeling

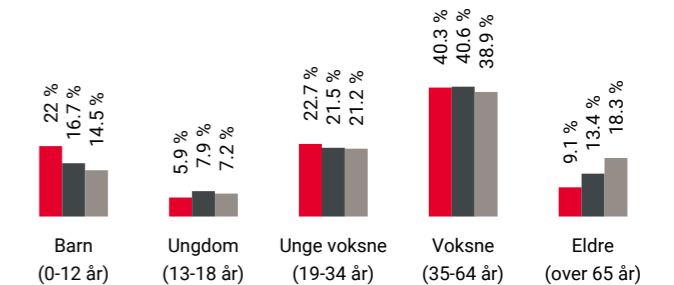

Område	Personer	Husholdninger
Borgen	1 480	558
Ullensaker kommune	41 565	17 593
Norge	5 425 412	2 654 586

Barnehager

Borgen Fus barnehage (0-5 år) 67 barn	15 min	1	1.3 km
Borgen idrettsbarnehage (1-5 år) 80 barn	20 min	1	1.8 km
Fladbyseter barnehage (1-5 år) 49 barn	6 min	2	5.2 km

Dagligvare

Coop Extra Algarheimveien	6 min	2	
Kiwi Kløfta	8 min	2	

Primære transportmidler

 1. Egen bil



 Turmulighetene
Nærhet til skog og mark 96/100

 Trafikk
Lite trafikk 94/100

 Støynivået
Lite støynivå 91/100

Sport

 Borgen Balløkke
Ballspill 11 min  1 km

 Alfhallen - Flerbrukshall
Aktivitetshall 14 min  1.2 km

 Nemus Fysio 9 min 

 Sportica Kløfta 9 min 

Boligmasse

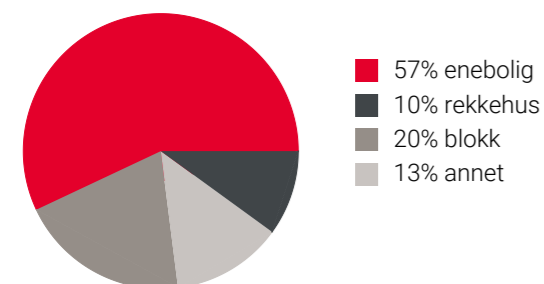

«Fantastisk sted å bo. Trygt og godt nabolag med mange nyetablerte, og dermed spennende med mange nye innbyggere hvert år.»

Sitat fra en lokalkjent



Varer/Tjenester

 Romerikssenteret 9 min 

 Boots apotek Kløfta 9 min 

Aldersfordeling barn (0-18 år)

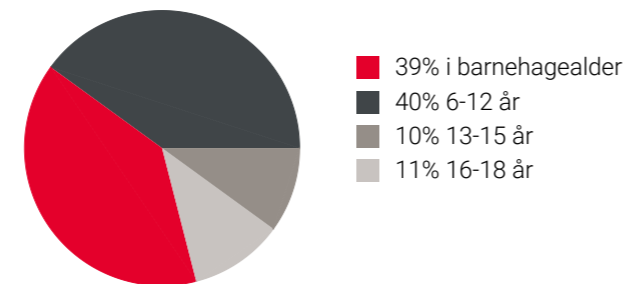

Familiesammensetning

Par m. barn



Par u. barn



Enslig m. barn





Enslig u. barn



Flerfamilier



0% 43%

 Borgen
 Ullensaker kommune
 Norge

Sivilstand

		Norge
Gift	31%	33%
Ikke gift	58%	54%
Separert	9%	9%
Enke/Enkemann	2%	4%

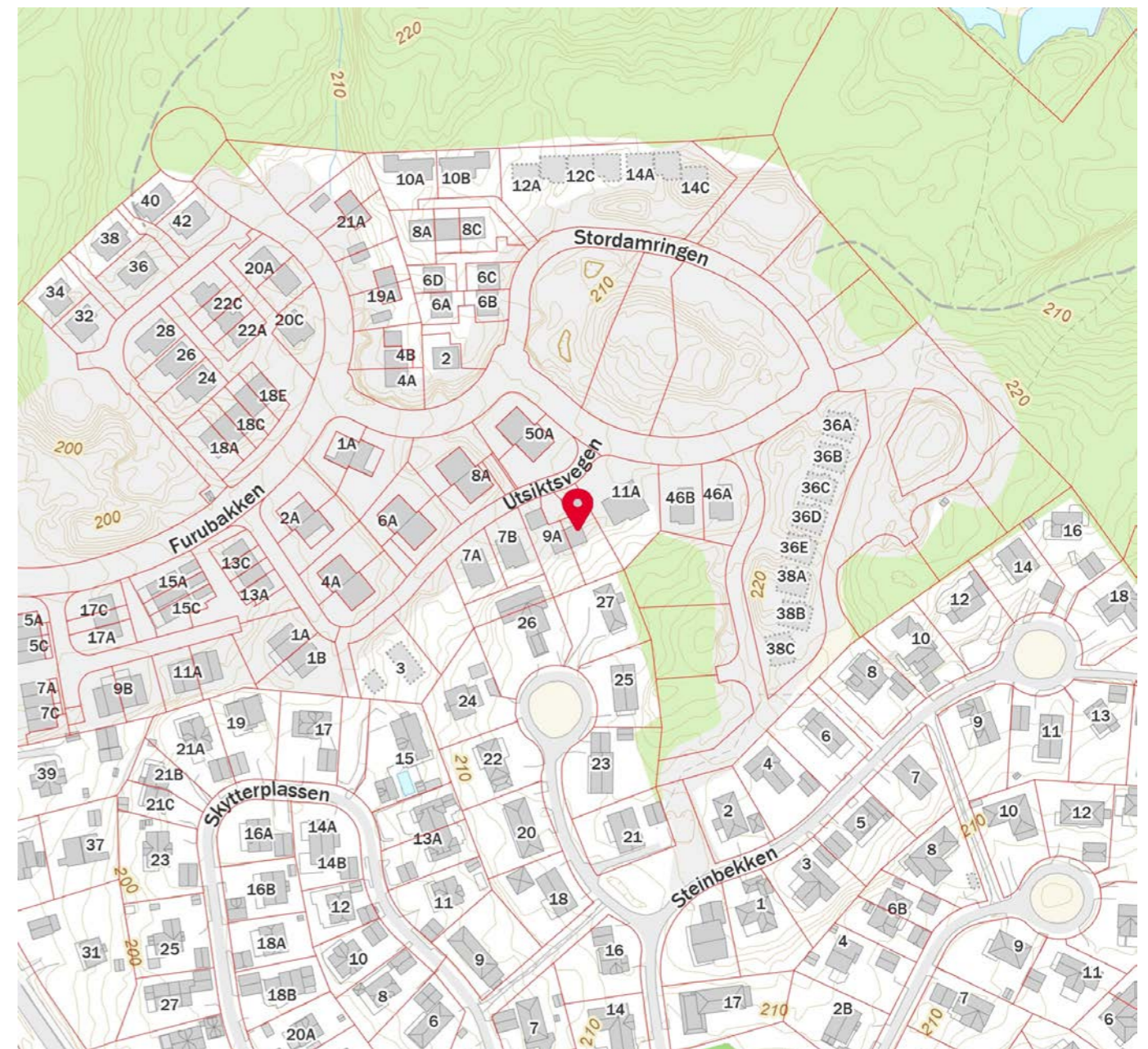
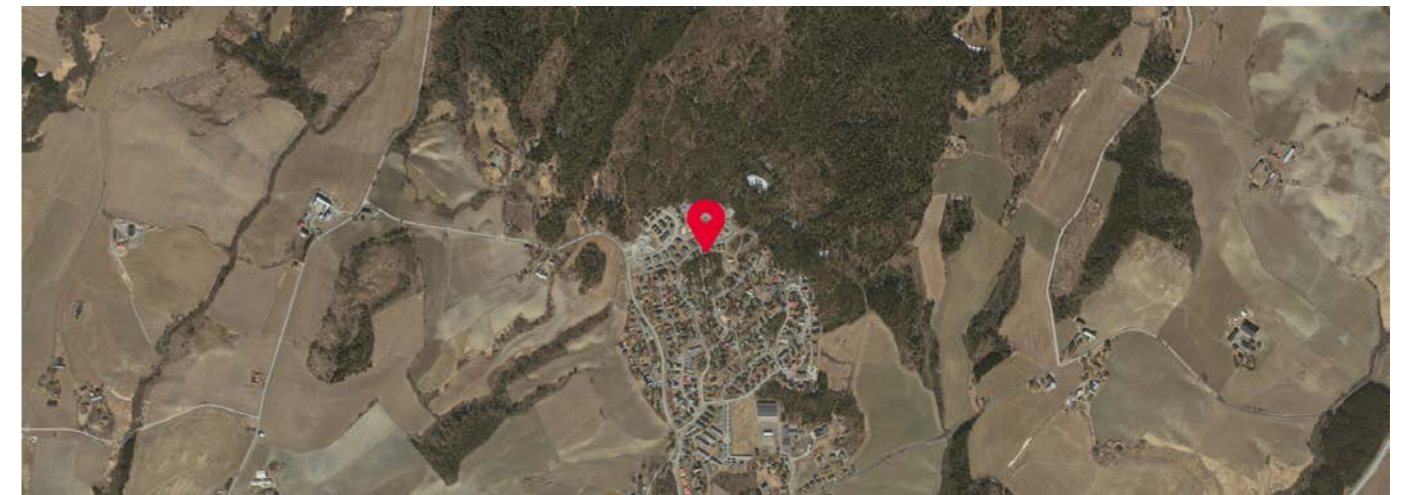

Bankenes boligmegler AS

Unntatt offentlighet: offl § 13, jf
matrikkelova § 29 og § 30

Saksnr.:

Deres ref.:
1208250043

Saksbehandler:
Nina Skoglund

Dato:
07.03.2025.

FORESPØRSEL OM OFFENTLIGE PLANER MM I FORBINDELSE MED SALG AV EIENDOMMEN GNR: 47 BNR: 218 SNR: 2

Forespørsel datert: 04.03.2025.

Eiendom

- Oppgitt areal i matrikkelen 495,5 m². Snr. 2 har en andel på 1/2 i sameie.

* Vær oppmerksom på at oppgitt areal kan avvike fra faktisk areal om ikke grensepunktene er koordinatfestet med høy nøyaktighet.

- Alle grensepunktene er koordinatfestet med høy nøyaktighet. (Nøyaktighet +/- 10 cm.)
- En eller flere grensepunkt er ikke koordinatfestet eller er koordinatfestet med lav nøyaktighet – Se matrikelbrev for mer informasjon.

* Kommunen gjør dem oppmerksom på at eiendommer med dårlig nøyaktighet på grensepunkter krever oppmålingsforetning før eventuelle nye tiltak, jf. Pbl. § 21-4.

PLANSTATUS:

- Eiendommen er regulert til bolig i reguleringsplan for «B3 og B6, Borgen» m/best. vedtatt 08.03.2016.

Endringer:.

- Eiendommen er ikke regulert.

Avsatt i kommuneplanen til: boligbebyggelse – nåværende vedtatt 23.03.2021.

Avsatt i kommunedelplan for: Borgen til: boligbebyggelse – nåværende vedtatt 05.12.2011.

Grenser inntil reguleringsplan for: «Borgenfeltet» stadfestet 08.01.1979.

STØYFORHOLD:

- Er berørt av flystøysoner i forbindelse med hovedflyplassen. Er berørt av veg/jernbanestøy.

FLYSTØY OG BYGGESAKER- RESTRIKSJONER OG MULIGHETER

Formannskapet vedtok følgende den 6.3.18 (sak nr. 42/18):

1. Midlertidig bygge- og deleforbud vedtas ikke.
2. De midlertidige støysonekartene legges ikke til grunn ved behandling av plan- og byggesaker.

Det er fortsatt byggerestriksjoner ved OSL Gardermoen, slik det har vært siden flyplassen ble etablert i 1998. Det er begrensning i muligheten for å bygge og fradele boligtomter nær flyplassen der støyen har et for høyt nivå. Formannskapetets vedtak innebærer at de nye støykart som viser forventet støybilde med tre rullebaner ikke skal tas hensyn til. Dette fordi disse vurderes som foreløpige og usikre. Dermed legger kommunen til grunn det støybilde som dagens to rullebaner medfører. Det er i praksis ikke mulighet for å bygge / fradele til boligformål (støyfølsomme bruksformål) i rød støysone. I gul støysone kan det være muligheter, men det forutsetter at man kan dokumentere akseptable støynivåer inne og på utearealer. I byggesaker må tiltakshaver/byggherre benytte seg av konsulenter/foretak med støyfaglig kompetanse. Samferdselsdepartementet har i brev 28.3.17 besluttet at mulig ny 3. rullebane skal planlegges på østsiden av flyplassen. Kommunen er i en planprosess som baserer seg på departementets beslutning.

Byggesaksavdelingen kan veilede nærmere i konkrete spørsmål.

Veg, vann og avløp:

- Tilknyttet offentlig vann og avløp. Ikke tilknyttet off. vann og avløp.
- Tilknyttet off. vann, men har septik. Skal tilknyttes off. vann og avløp.
- Vannmåler er installert. Vannmåler er ikke installert.
- Eiendommen ligger til offentlig veg. Eiendommen ligger til privat veg.

Kommunale avgifter for 2025 er kr. 14276,-.

Restanser fra tidligere terminer utgjør kr. 0,-.

«Fakturamottaker for kommunale eiendomsgebyrer er den som står registrert som eier av en eiendom ved faktureringsstidspunktet. Ved eierskifte må utfakturert termin fordeles av de involverte parter.»

BEBYGGELSE:

Hovedbygning byggemeldt 2021.

Garasje byggemeldt 2021.
Tilbygg byggemeldt..

- Har ferdigattest. Har ikke ferdigattest.
- Har midlertidig bruksattest. Har ikke midlertidig bruksattest.

1 stk. boenhet er iflg. Bygningsarkivet godkjent i hht. PBL

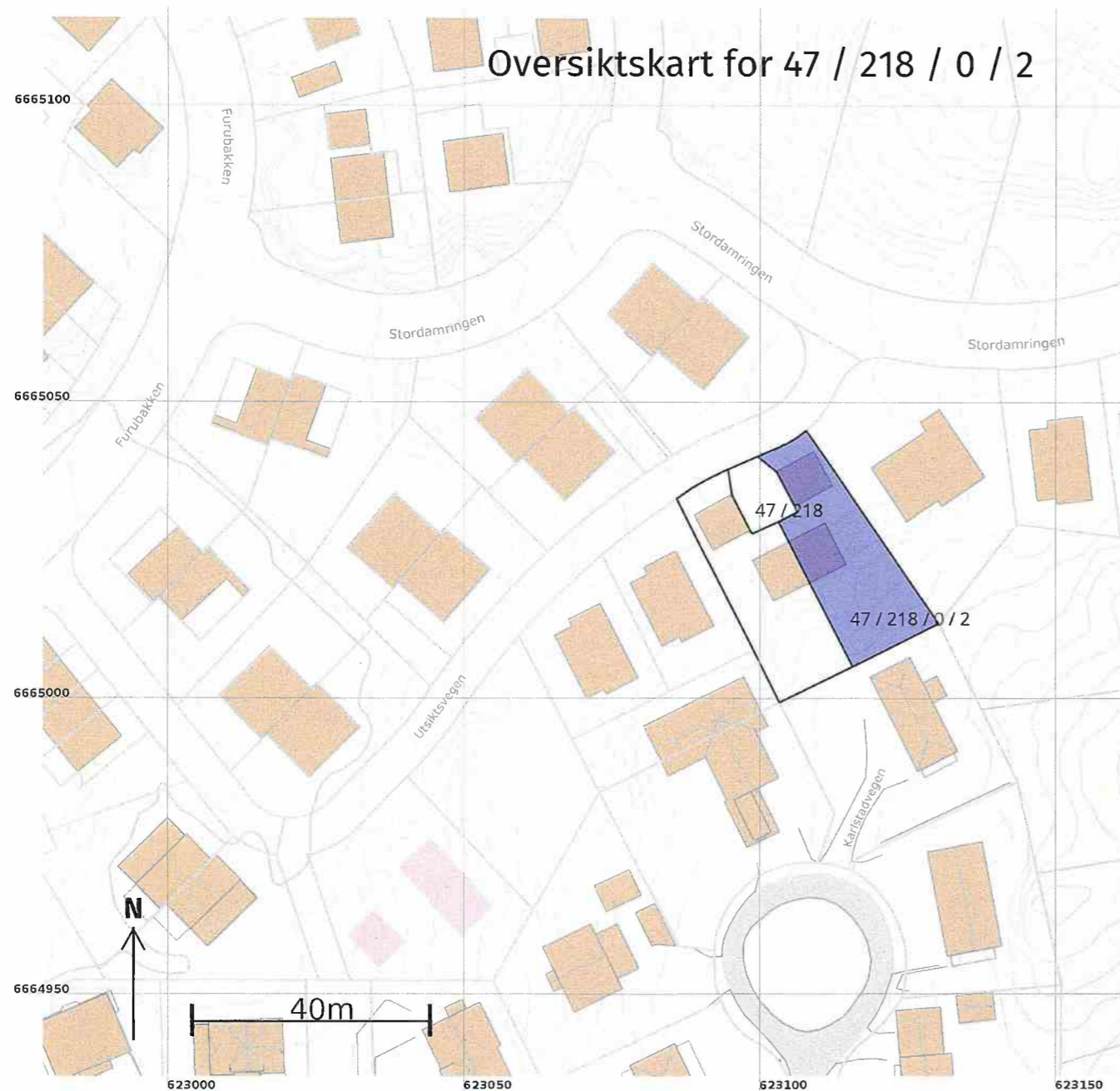

07.03.2025 12:04

Matrikelbrev for 3209 - 47 / 218 / 0 / 2

 ULLENSAKER KOMMUNE		Ferdigattest Etter plan og bygningsloven (pbl) av 27. juni 2008, ajourført med endringer senest ved lov 08.05.09, §21-10 jf. SAK10 §§ 8-1 og 8-2.		
		Arkiv-saksnr: 21/7513 - 17		
Ansvarlig søker: 3 Bygg Mester Eiendom As Industrivegen 28 2069 JESSHEIM		Tiltakshaver: 3 Bygg Mester Eiendom As Industrivegen 28 2069 JESSHEIM		
FERDIGATTEST ER GITT FOR				
Adresse: Utsiktsvegen 9 A og B		Gårdsnr. 47	Bruksnr. 218	Festenr.
Tiltakets/byggets art Nybygg - Tomannsbolig og 2 stk garasjer				
Vedtaksdato for ramme/byggetillatelse (førstegangsvedtak) 02.09.2021				
Dato for søknad om ferdigattest:		18.04.2023		
Tiltaket, eller deler av tiltaket må ikke tas i bruk til annet formål enn det tillatelsen fastsetter (jf. pbl §20-1).				
Merknader: <ul style="list-style-type: none"> - Ferdigattest er gitt med bakgrunn i søknad om ferdigattest. - Det er ikke gitt opplysninger om at det forekommer endringer i forhold til godkjent dokumentasjon for tiltaket. Vi forutsetter derfor at tiltaket er utført i tråd med gitt tillatelse, godkjent dokumentasjon og gitte merknader/ kommentarer i tillatelsen. - Det foreligger positiv VA-uttalelse til VA-sluttdokumentasjon fra VA-myndigheten ref: 21/7205-16 				
Sted Ullensaker		Dato 25.05.2023	Underskrift Ole-Aksel Sæhlie Rådgiver	
			Anne Charlotte Ruud Avdelingsleder	
<i>Dokumentet er elektronisk godkjent uten signatur, i henhold til interne rutiner.</i>				

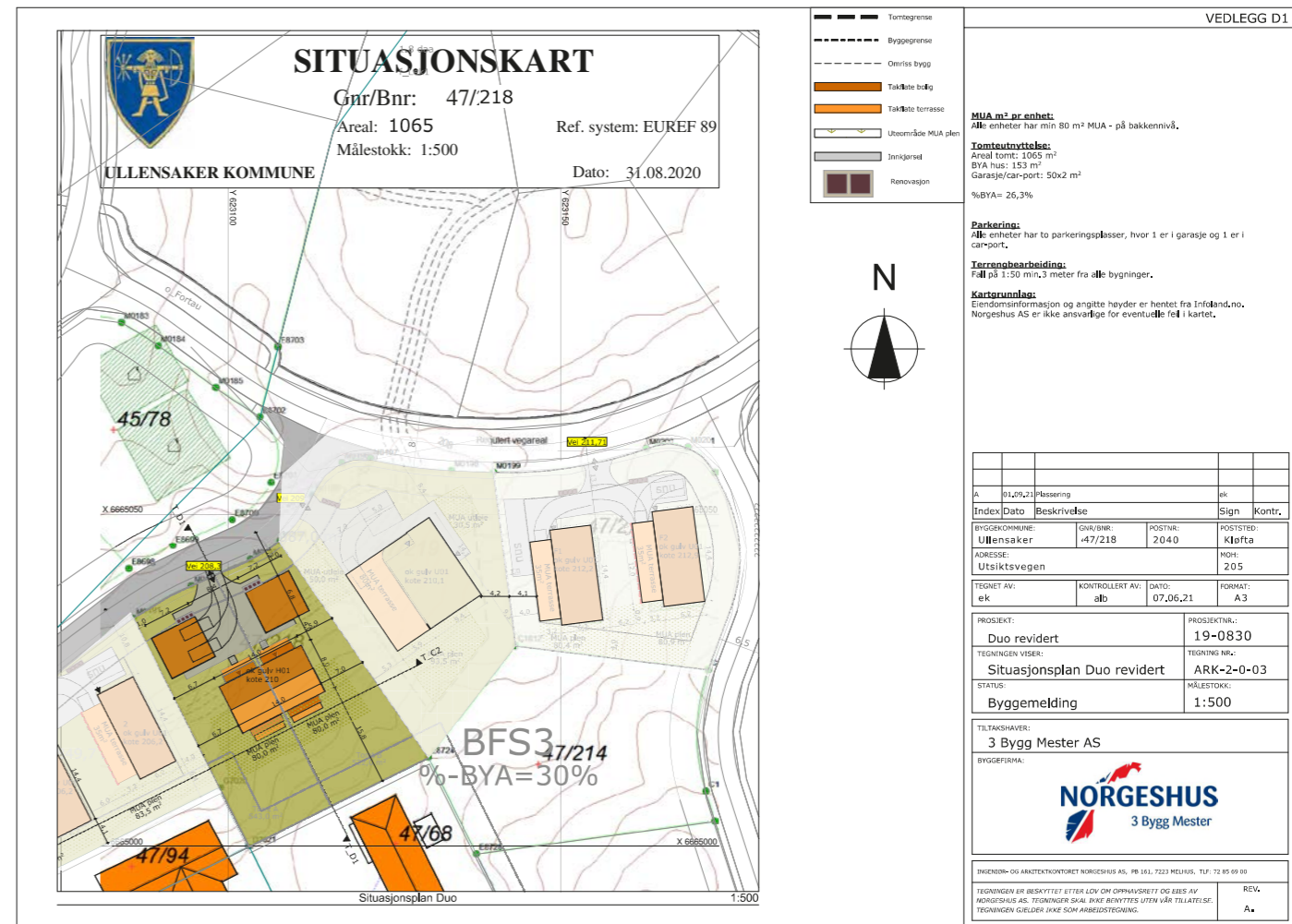



Et hjem er mer verdt enn et hus, og et hus er mer enn bare vegger.

Det er et sted for å skape gode minner preget av trivsel, omsorg og trygghet.

For oss som jobber med folks hjem hver eneste dag, er det naturlig å engasjere oss sammen med SOS-barnebyer for å gi flere barn et trygt og godt hjem.

For hvert hjem vi formidler, gir vi derfor 100 kroner til SOS-barnebyers arbeid.

aktiv. +  **SOS
BARNEBYER**



Velkommen til lokalbanken for
alle på hele Romerike

Vi er banken med hjerte for kundene, lokalt næringsliv og gode lokalsamfunn. Hos oss får du personlig og god rådgivning tilpasset ditt behov.

Vi samarbeider tett med Aktiv Jessheim og sammen gjør vi boligprosessen trygg og enkel for deg som kunde.

Ta kontakt med oss for en hyggelig prat i Trondheimsveien på Jessheim.

Telefon: 63 85 44 40

E-post: firmapost@aurskog-sparebank.no

Nettside: www.aurskog-sparebank.no

Aurskog | Bjørkelangen | Jessheim | Sørumsand | Årnes

Ann Kristin Hoset



Stilling
Eiendomsmegler MNEF

Mobil
98 08 56 92

Mail
ann.kristin.hoset@aktiv.no

Relevant utdanning
BI Norwegian Business School

Antall år i bransjen
18 år

Områdeerfaring
Øvre Romerike

Boligtyper
Eneboliger, leiligheter, tomter, fritidsboliger, prosjekt, m.m.

Ved salg av eiendom er det viktig at du får tett og grundig oppfølging gjennom hele salgsprosessen. Ingen bolighandel er lik. Hver eiendom har sine særtrekk og det er meglers oppgave å få frem det beste ved din bolig.

Best resultat for kunden - hver gang

Jeg vil gjennom Aktiv Eiendomsmegling jobber for at du skal få høyest mulig pris ved at:

- Du benytter deg at et meglerfirma som i flere år har blitt kåret til å ha de mest fornøyde kundene.
- Vi har profesjonelle fotografer (Bilder er alfa omega i en salgsprosess).
- Flotte annonser og salgsoppgaver.
- Du får en lokalkjent megler (kan selge inn området godt - vi skal jo ikke bare selge boligene).
- Erfaren megler som selger mye i området og har interessenter å vinkel over til din bolig, samt god erfaring med annonsering og i budrunder.
- Samarbeid med Aurskog Sparebank som kan bidra med finansiering til dine interessenter og igjen til flere budgivere og høyere pris på din bolig.

Mitt mål er å gjøre deg som kunde 100% fornøyd ved å levere kvalitet i alle ledd. Du skal alltid stå i sentrum av mitt fokus, og sammen skal vi arbeide for å oppnå en best mulig pris for din eiendom og samtidig bestrebe en best mulig salgsprosess.

aktiv.
Tar deg videre



OVERSIKT OVER LØSØRE OG TILBEHØR TIL EIENDOMMEN

Oversikten er utarbeidet av Norges Eiendomsmeglerforbund, Eiendom Norge og Advokatforeningens Eiendomsmeglingsgruppe, og er gjeldende fra 1. januar 2020.

Generelt

Lov om avhending av fast eigedom (avhendingslova/avhl.) av 3. juli 1992 regulerer kjøper og selgers rettigheter og plikter ved overdragelse av fast eiendom og andeler i borettslag.

I henhold til avhl. § 3-4 skal eiendommen, når annet ikke er avtalt, overdras med innredninger og utstyr som etter lov, forskrift eller annet offentlig vedtak skal følge med. Det samme gjelder varig innredning og utstyr som enten er fastmontert eller er særskilt tilpasset bygningen, jf. avhl. § 3-5. Loven inneholder ingen detaljert oversikt over hva som omfattes av «innredning og utstyr», og over hva som skal regnes som «fastmontert eller særskilt tilpasset».

Partene kan fritt avtale hva som skal følge med eiendommen ved salg. Bransjens liste over løsøre og tilbehør som skal følge med eiendommen, er en del av avtalen mellom kjøper og selger dersom ikke annet er opplyst i salgsoppgaven, kjøper har tatt forbehold i bud eller avtale på annen måte er inngått. Der intet annet er avtalt, vil løsøre og tilbehør medfølge slik dette fremkommer av avhl. § 3-4 og § 3-5 og denne oversikt.

Produkter og installasjoner som medfølger overdras uten noen form for garantier, utover eventuell gjenværende leverandørgaranti.

Dersom det er noe i nedenstående liste som ikke finnes på eiendommen, vil det heller ikke medfølge.

1. HVITEVARER medfølger der dette er spesielt angitt i salgsoppgaven.
2. HELDEKKENDE TEPPER følger med uansett festemåte.
3. VARMEKILDER, slik som ovner, kaminer, peiser, varmpumper og panelovner, følger med uansett festemåte. Frittstående biopeiser/varmeovner og terrassevarmere medfølger ikke. Det følger ikke med varmekilder i rom som ikke har vegg- eller fastmonterte varmekilder på visning.
4. TV, RADIO OG MUSIKKANLEGG. TV-antennene og fellesanlegg for TV, herunder parabolantenne, og tuneren/dekoder/tv-boks medfølger der dette eies av selger. Veggmontert TV/flatskjerm med tilhørende festeordning samt musikkanlegg følger ikke med (se også punkt 12).
5. BADEROMSINNREDNING/UTSTYR. Badekar, dusjkabinett, dusjvegger, alle fastmonterte speil og hyller, fastmonterte glass- og håndkleholdere, herunder håndklevarmere samt baderomsinnredning, medfølger.
6. GARDEROBESKAP medfølger, selv om disse er løse. Fastmonterte garderobehyller og knagger medfølger. Innredning i garderobeskap, for eksempel løse eller fastmonterte trådkurver, hyller, stenger og lignende, medfølger.

7. KJØKKENINNREDNING medfølger, herunder også åpne, fastmonterte hyller og løs eller fastmontert kjøkkenøy.

8. MARKISER, PERSIENNER og annen type innvendig og utvendig solskjerming, gardinoppheng, lamellgardiner og liftgardiner medfølger.

9. AVTREKKSIVIFTER av alle slag, samt fastmonterte aircondition/ventilasjonsanlegg, medfølger.

10. SENTRALSTØVSUGER medfølger med komplett anlegg, herunder slange, munnstykke mm.

11. LYSKILDER. Kupler, lysstoffarmatur, fastmonterte "spotlights", oppheng og skinner med spotlights samt utelys og hagebelysning medfølger. Veggglamper, krokhengte lamper, lysekroner, prismelamper og lignende som er koblet til sukkerbit eller stikkontakt følger likevel ikke med.

12. INSTALLERTE SMARTHUSLØSNINGER med sentral som styrer lys, varme, lyd o.l., samt tilhørende trådløse enheter som brytere, sensorer, kameraer, integrerte høyttalere el. medfølger. Enkle lysstyringssystem f.eks. med en sentral som kun styrer lyspærer eller smartpærer montert i sokkel medfølger likevel ikke.

13. UTVENDIGE SØPPELKASSER og eventuelt holder/hus til disse medfølger.

14. POSTKASSE medfølger.

15. UTENDØRS INNRETNINGER slik som flaggstang, fastmontert tørkestativ, samt andre faste uterangementer som f.eks. badestamp, boblekar/jacuzzi og liknende utendørs kar, lekestue, lekestativ, utepeis, fastmontert trommel til vannslange, medfølger. Guidekabel/avgrensingskabel til robotgressklipper medfølger, men robotgressklipper og ladestasjon for denne medfølger ikke.

16. FASTMONTERT VEGGLADER/LADESTASJON TIL EL-BIL medfølger uavhengig av hvor laderen er montert.

17. SOLCELLEANLEGG med tilhørende teknisk infrastruktur medfølger.

18. GASSBEHOLDER til gasskomfyr og gasspeis medfølger.

19. BRANNSTIGE, BRANNTAU, feiestige og lignende medfølger der dette er påbudt. Løse stiger medfølger ikke.

20. BRANNSLUKNINGSAPPARAT, BRANNSLANGE og RØYKVARSLER medfølger der dette er påbudt. Det er eier og brukers plikt til å se til at utstyret forefinnes på enhver eiendom. Hvis annet ikke er uttrykkelig avtalt, skal dette derfor alltid følge med ved salg av eiendom.

21. SAMTLIGE NØKLER til eiendommen som selger er i besittelse av skal overleveres kjøper på overtakelsen, herunder nøkler til eventuelle boder, uthus, garasjeportåpner e.l. Låses boder, uthus e.l. med hengelås, skal lås og nøkler til disse medfølge.

22. GARASJEHYLLER, bodhyller, lagringshyller og oppheng til bildekk medfølger såfremt de er fastmontert.

Planter, busker og trær som er plantet på tomten, eller fastmonterte kasser og lignende er en del av eiendommen og medfølger i handelen.

Boligkjøperforsikring

- Advokathjelp ved boligkjøpet og i 5 år fremover.
- Er kjøpers motvekt til selgers boligselgerforsikring.
- Gir deg advokathjelp hele veien til rettskraftig dom, om nødvendig.

Andelsbolig/aksjeleilighet: **Kr 7 900**

Selveierleilighet/rekkehus: **Kr 10 900**

Ene-/tomannsbolig, tomt: **Kr 15 900**

Fritidsbolig følger øvrige boligtyper.

Boligkjøperforsikring PLUSS

- Samme dekning som HELP Boligkjøperforsikring.
- I tillegg får du advokathjelp på de viktigste rettsområdene i privatlivet.

PLUS dekkes også disse rettsområdene

- Samboeravtale, ektepakt og arv
- Forbrukerkjøp og håndverkertjenester
- Utleie og naboforhold
- Tomtefeste, veirett og andre servitutter
- Plan- og bygningsrett
- Skatt ved oppussing, utleie og eiendomssalg
- Tilgang til digitale juridiske avtaler via Min side

PLUS gir boligeiere et sterkt rabattert advokattilbud i og utenfor domstolene. Få advokathjelp når du trenger det fra Norges største advokatmiljø for privatpersoner. **PLUS** kan bare tegnes samtidig med boligkjøperforsikringen, og koster kun kr 2 800 i tillegg. **PLUS** fornyes årlig.



Boligkjøperforsikring tegnes hos eiendomsmegler senest ved kontraktsignering og gir rett til advokathjelp inntil 5 år etter overtakelse. Forsikringen betales som del av oppgjøret ved boligkjøpet. PLUSdekningen fornyes årlig ved faktura fra HELP.

Egenandel kr 4 000 påløper ved takst, tvist eller 10 timer advokatbistand, avhengig av hva som kommer først. Meglerforetaket mottar kr 4 800/4 900/5 400 i kostnadsgodtgjørelse, avhengig av boligtype, samt et tillegg på kr 1 000 ved salg av PLUS.

Vi unner ingen å stå alene

Har du spørsmål? Kontakt HELP på help.no/minside, telefon 22 99 99 99 eller epost post@help.no

HELP
Rett skal være rett. For alle.

Vi tar forbehold om pris- og vilkårsendringer. Hvis premien ikke er innbetalt ved overtakelse, vil avtalen bli kansellert. For fullstendig informasjon om dekning og vilkår, se help.no.

HELP Renteforsikring

Renteforsikring dekker rentekostnader etter skatt og husforsikring for bolig som skal selges, hvis denne ikke er solgt tre måneder etter overtakelse av ny bolig. Forsikringen koster kr 5.900 og gjelder i ett år fra tidspunktet hvor du har overtatt din nye primærbolig og du har markedsført din gamle primærbolig sammenhengende i minst tre måneder.

- Utbetaling gis i inntil ni måneder
- Rentekostnader, samt kostnad til husforsikring dekkes med inntil kr 15.000 per måned
- Gjelder fast eiendom regulert til boligformål og som er registrert som din primærbolig
- Forsikringen gjelder i Norge

Bestilling gjøres av boligkjøper på www.help.no/renteforsikring. Forsikringen må bestilles innen sju dager etter kontraktsignering. Dersom boligen som skal selges allerede er markedsført før budaksept av ny bolig kan forsikring ikke tegnes.

For HELP kundesenter kontakt post@help.no eller tlf. 22 99 99 99.



Bud på 95 % eller mer av prisantydning behandles som at salg har funnet sted, selv om bud avslås, og forsikringsdekningen gjelder da til ny eier overtar (begrenset til 3 måneder etter budaksept). Det gjøres fradrag i erstatningen for eventuelle leieinntekter, skattefradrag på rentekostnader og renter og omkostninger som følge av mislighold av lån. Forsikringen dekker ikke mellomfinansiering eller andre lån som ikke direkte relaterer seg til primærboligen som skal selges. Forsikringen fornyes ikke, og gjelder ikke ved senere flytting. Dersom boligen ikke selges av autorisert megler / advokat gjelder ikke forsikringen. Forsikringen har en karantenetid på tre måneder. Tegning av HELP Renteforsikring tilbys kun til boligkjøpere som har kjøpt bolig gjennom samarbeidende eiendomsmeglerkjede.

HELP
Rett skal være rett. For alle.

Forbrukerinformasjon om budgivning

Sist oppdatert med virkning fra 1. januar 2014, i forbindelse med ikrafttredelse av endringer i eiendomsmeglingsforskriften.

Informasjonen er utarbeidet av Forbrukerombudet, Forbrukerrådet, Den Norske Advokatforening ved Eiendomsmeglingsgruppen, Eiendomsmeglerforetakenes Forening og Norges Eiendomsmeglerforbund, på grunnlag av blant annet forskrift om eiendomsmegling § 6-3 og § 6-4.

Nedenfor gis en oversikt over de retningslinjer som forbrukermyndighetene og organisasjonene anbefaler benyttet ved budgivning på eiendommen. Avslutningsvis gis også en kort oversikt over de viktigste rettsreglene tilknyttet budgivning.

Før det legges inn bud på eiendommen oppfordres budgiver til å sette seg inn i all relevant informasjon om eiendommen, herunder eventuell salgssoppgave og teknisk rapport med vedlegg.

Gjennomføring av budgivning

- På forespørsel vil megler opplyse om aktuelle bud på eiendommen, herunder om relevante forbehold.

2. Alle bud skal inngis skriftlig til megler, som formidler disse videre til oppdragsgiver. Kravet til skriftlighet gjelder også budforhøyelser og motbud, aksept eller avslag fra selger. Før formidling av bud til oppdragsgiver skal megler innhente gyldig legitimasjon og signatur fra budgiver. Kravet til legitimasjon og signatur er oppfylt for budgivere som benytter e-signatur, eksempelvis BankID eller MinID. Med skriftlige bud menes også elektroniske meldinger som e-post og SMS når informasjonen i disse er tilgjengelig også for ettertiden.

3. Et bud bør inneholde eiendommens adresse (eventuelt gnr/bnr), kjøpesum, budgivers kontaktinformasjon, finansieringsplan, akseptfrist, overtakelsesdato og eventuelle forbehold som for eksempel usikker finansiering, salg av nåværende bolig ol. Normalt vil ikke et bud med forbehold bli akseptert før forbeholdet er avklart. Konferer gjerne med megler før bud avgis.

- Megleren vil uoppfordret gi sin vurdering av det enkelte bud overfor oppdragsgiveren, når budet er gitt innenfor fristene i punkt 4.

6. Megleren skal så langt det er nødvendig og mulig holde budgiverne skriftlig orientert om nye og høyere bud og eventuelle forbehold. Megler skal så snart som mulig bekrefte skriftlig overfor budgivere at budene deres er mottatt.

7. Etter at handel har kommet i stand, eller dersom en budrunde avsluttes uten at handel er kommet i stand, kan en budgiver kreve kopi av budjournalen i anonymisert form.

8. Kopi av budjournal skal gis til kjøper og selger uten ugrunnet opphold etter at handel er kommet i stand. Dersom det er viktig for budgiver å bevare sin anonymitet, bør budet fremmes gjennom fullmektig.

- Megleren skal så langt det er nødvendig og mulig holde budgiverne skriftlig orientert om nye og høyere bud og eventuelle forbehold. Megler skal så snart som mulig bekrefte skriftlig overfor budgivere at budene deres er mottatt.

- Etter at handel har kommet i stand, eller dersom en budrunde avsluttes uten at handel er kommet i stand, kan en budgiver kreve kopi av budjournalen i anonymisert form.

- Kopi av budjournal skal gis til kjøper og selger uten ugrunnet opphold etter at handel er kommet i stand. Dersom det er viktig for budgiver å bevare sin anonymitet, bør budet fremmes gjennom fullmektig.

- Når en aksept av et bud har kommet frem til budgiver innen akseptfristens utløp er det inngått en bindende avtale.

- Husk at også et eventuelt bud fra selger til kjøper (såkalte "motbud"), avtalerettslig er et bindende tilbud som medfører at det foreligger en avtale om salg av eiendommen dersom budet i rett tid aksepteres av kjøper.

Viktige avtalerettslige forhold

- Det eksisterer ingen angrerett ved salg/kjøp av fast eiendom.

2. Når et bud er innsendt til megler og han har formidlet innholdet i budet til selger (slik at selger har fått kunnskap om budet), kan budet ikke kalles tilbake. Budet er da bindende for budgiver frem til akseptfristens utløp, med mindre budet før denne tid avslås av selger eller budgiver får melding

- om at eiendommen er solgt til en annen (man bør derfor ikke gi bud på flere eiendommer samtidig dersom man ikke ønsker å kjøpe flere enn en eiendom).

3. Selger står fritt til å forkaste eller akseptere ethvert bud, og er for eksempel ikke forpliktet til å akseptere høyeste bud.

Budskjema

aktiv.

For eiendommen:

Adresse: Utsiktsvegen 9 B
2040 KLØFTA

Meglerforetak: Aktiv Eiendomsmegling Jessheim
Saksbehandler: Ann Kristin Hoset

Oppdragsnummer:

Telefon: 980 85 692
E-post: ann.kristin.hoset@aktiv.no

Undertegnede gir herved følgende bud på ovennevnte eiendom:

Kjøpesum: Kr. _____

Beløp med bokstaver: Kr. _____

+ omkostningert iht. opplysninger i salgssoppgaven

Dette budet er bindende for undertegnede frem til og med den: _____ Kl. _____

Dersom annet ikke er angitt gjelder budet til kl. 15.00 første virkedag etter siste annonserte visning. I forbrukerforhold vil bud med kortere akseptfrist enn til kl. 12.00 første virkedag etter siste annonserte visning ikke bli videreformidlet til selger.

Eventuelle forbehold: _____

Undertegnede er kjent med at selger står fritt til å godta eller forkaste ethvert bud. Likeledes er undertegnede klar over at budet er bindende for budgiver når det er kommet til selgers kunnskap. Handelen er juridisk bindende for begge parter dersom budet aksepteres innen akseptfristen. Undertegnede er kjent med at budjournalen vil bli forelagt kjøper og selger når handel er sluttet.

Ønsket overtakelsesdato: _____

Budet baseres på opplysninger og salgsvilkår som fremkommer av salgssoppgave datert: _____

Kjøpet vil bli finansiert slik:

Låneinstitusjon: _____ Referanse og tlf nr.: _____

Lånt kapital: _____ Kr.: _____

Egenkapital: _____ Kr.: _____

Totalt: _____ Kr.: _____

Egenkapital består av: Salg av nåværende bolig eller fast eiendom Disponibelt kontantbeløp (bankinnskudd)

Jeg gir bud som: Forbruker Ledd i næringsvirksomhet / juridisk person (selskap)

Jeg samtykker til bruk av elektronisk kommunikasjon: Ja Nei

Navn: _____

Navn: _____

Fødselsnr. (11 siffer): _____

Fødselsnr. (11 siffer): _____

Adresse: _____

Adresse: _____

Postnr.: _____ Sted: _____

Postnr.: _____ Sted: _____

Tlf.: _____ E-post: _____

Tlf.: _____ E-post: _____

Dato.: _____ Sign: _____

Dato.: _____ Sign: _____

Kopi av legitimasjon

Kopi av legitimasjon

aktiv.
Tar deg videre