

Orrleiken 12, 2485 RENDALEN

Meget flott helårshytte fra 2014 med høy standard. Fantastisk terrasse med Jacuzzi, supre solforhold og flott utsikt!

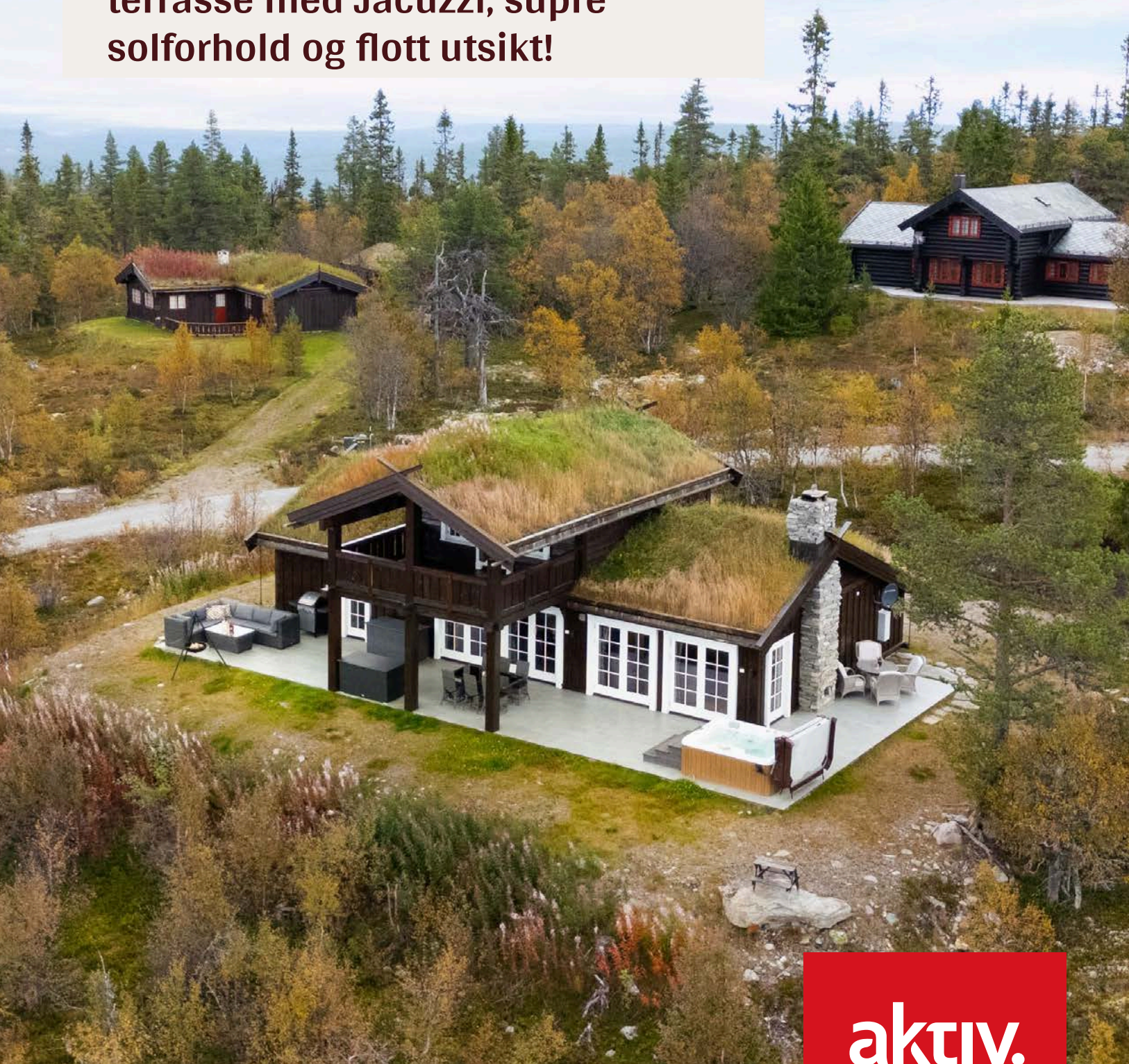

aktiv.



Eiendomsmegler

Line M Strøm

Mobil 970 94 147

E-post line.strom@aktiv.no

Aktiv Eiendomsmegling Elverum

Storgata 15, 2408 ELVERUM. TLF. 62 43 14 20

Nøkkelinformasjon

Prisant.: Kr 4 250 000,-
Omkostn.: Kr 107 490,-
Total ink omk.: Kr 4 357 490,-
Selger: Odd Egil Engh
Eva Fjerdingsstad

Salgsobjekt: Hytte
Eierform: Eiet
Byggeår: 2014
BRA-i/BRA Total 123/131 kvm
Tomtstr.: 2322.4 m²
Gnr./bnr. Gnr. 10, bnr. 513
Oppdragsnr.: 1211240360

Ditt nye fristed?

Velkommen til Renåfjellet!

En stor og solrik fritidseiendom med fin beliggenhet høyt og fritt på Renåfjellet. Eiendommen er bebygd med en stor og meget flott hytte fra 2014, samt et vedskjul fra 2017. Hytta har en fantastisk flott terrasse av generøs størrelse med flislagt dekke, jacuzzi og god plass til flere ulike sittegrupper. Hytta holder en høy standard med fine materialer.

Hytteeiendommen ligger ca. 879 meter over havet og har svært gode solforhold og flott utsikt. Fra eiendommen er det ca. 118 meter til nærmeste oppkjørte langrennsløype og ca. 900 meter til alpinbakken med 2 skitrekk. Med fantastiske skiforhold, jakt- og fiskemuligheter, samt muligheten for nydelige fjellturer, bærplukking og sykkelturner om sommeren, er dette et eldorado for den aktive familien året rundt.



Innhold

Nøkkelinformasjon	2
Om eiendommen	4
Plantegninger	44
Tilstandsrapport	46
Egenerklæringsskjema	69
Hytteprofil	74
Budskjema	83

Om eiendommen

Om hytta

Arealer totalt

BRA - i: 123 m²

BRA - e: 8 m²

BRA totalt: 131 m²

TBA: 114 m²

Fritidsbolig

1. etasje

BRA-i: 93 m²

Beskrivelse: Vindfang, gang, stue/kjøkken/spisestue, 2 soverom, bad, badstue og vaskerom/teknisk rom.

BRA-e: 8 m²

Beskrivelse: Utvendig bod.

TBA: 96 m²

Beskrivelse: Terrasser.

2. etasje:

BRA-i: 30 m²

Beskrivelse: Loftstue og soverom.

TBA: 18 m²

Beskrivelse: Balkong.

Vedskjul

BRA-e: 0 m²

Beskrivelse: Vedskjul har ikke målverdig areal (ca. areal: 3 m²).

Takstmannens kommentar til arealoppmåling

Arealet er beregnet ut ifra oppmålt bruksareal.

Arealbegreper:

BRA-i (internt bruksareal) - Bruksareal av boenheten(e) innenfor omsluttende vegger.

BRA-e (eksternt bruksareal) - Bruksareal av alle rom som ligger utenfor boenheten(e), men som tilhører denne/disse.

TBA (terrasse- og balkongareal/åpent areal) - Arealet av terrasser, åpne balkonger, verandaer eller altaner tilknyttet boenheten(e).

GUA (gulvareal) - Ikke måleverdig gulvarealer som skyldes skråtak og lav himlingshøyde. GUA oppgis som en sum av BRA (bruksareal) og ALH (areal med lav himlingshøyde).

ALH (areal med lav himlingshøyde) - Areal med lav himlingshøyde (ALH) måles på samme måte som BRA, men man ser bort fra krav til himlingshøyde. ALH skal opplyses sammen med BRA. Se GUA over.

Arealer er hentet fra vedlagte tilstandsrapport og hvor disse arealmålingene er basert på Norsk Standard 3940:2023 Areal- og volumberegninger av bygninger. Arealet gjelder for tidspunktet da bygningen(e) ble målt. Beskrivelse av rom er basert på bruken av rommene på befaringstidspunktet. Rommenes bruk kan derfor være i strid med byggeforskriftene og/eller registrert/godkjent bruk. Se eventuelle anmerkninger under punktene «Standard» og/eller «Ferdigattest/brukstillatelse».

Tomtebeskrivelse

Eiertomt på ca. 2 322,4m². Hellende tomt mot vest. Delvis naturtomt med stedets vegetasjon. Opparbeidet med noe plen ved hytta. Gruset innkjøring og parkering.

Tomtestørrelse/-areal er hentet fra matrikelutskrift (basert på oppmåling i digitalt kart). Det gjøres oppmerksom på at denne type arealangivelse (med tilhørende kart) kan være upresis og at man dermed kan få avvik i både areal og grenser ved en eventuell fremtidig oppmåling. Mangel grunnet avvikende grenser og/eller arealsvikt kan derfor ikke påberopes.

Beliggenhet

Velkommen til Renåfjellet hytteområde!

Et fullkomment vintersportssted for hele familien, ca. 3 timer fra Oslo. Renåfjellet er en familievennlig hyttestedestinasjon med tilgang til et nytt og moderne alpinanlegg og over 70 km ferdig preparerte skiløyper. Med fantastiske skiforhold, jakt- og fiskemuligheter, samt muligheten for nydelige fjellturer, bærplukking og sykkelturner om sommeren, er dette et eldorado for den aktive familien året rundt.

Hytteeiendommen ligger ca. 879 meter over havet med svært gode solforhold og flott utsikt. Fra eiendommen er det ca. 118 meter til nærmeste oppkjørte langrennsløype og ca. 900 meter til alpinbakken med 2 skitrekk.

Trekk deg tilbake fra den hektiske hverdagen og finn roen på Renåfjellet i Rendalen, en av Norges best bevarte hemmeligheter.

VINTERAKTIVITETER

Alpinsenter

Renåfjellet byr på et flott og familievennlig tilbud innen alpint og snowboard. Du har tilgang til et nytt og moderne alpinanlegg med tre alpintrasèer. Den ene traséen har lysanlegg og åpner for kveldskjøring.

I tillegg finner du et nytt og moderne barneanlegg, som gir hele familien muligheten til å nyte fjellet i vinterhalvåret. Ved anlegget er det varmestue og en kiosk, og mulighet for å leie alpinutstyr. Ved alpinsenteret finner du også en veletablert skipark med både hopp og rails, noe som tiltrekker seg barn og unge i alle aldre.

Langrenn

Renåfjellet er et langrennseldorado! For deg som ønsker å spenne på deg skiene kan du glede deg over hele 70 kilometer med preparerte skiløyper. Her finner du fantastiske turmuligheter for hele familien.

Snøgaranti og gode snøforhold muliggjør tidlig åpning av både alpin-og langrennstraseer. Med rask responstid på preparering av løyper (oppdateres løpende på skisporet.no) kan du glede deg til mange flotte turer i løpet av vinteren.

Ta deg en topptur til Renåfjellet, Vardebua, 1.028 m.o.h. og nyt den slående naturoplevelsen.

SOMMERAKTIVITETER

Jakt og fiske

Med hytte på Renåfjellet har du en av Norges beste ørretselver, Mistra, i umiddelbar nærhet. Her kan du virkelig teste fiskelykken og hale i land både sik og ørret. Du har også tilgang til Storsjøen og Sølensjøen, så fiskemulighetene er store, både sommer og vinter.

Rendalen og Renåfjellet er et populært jaktområde for både storvilt og småvilt - deriblant elg, rådyr, bever, hare, skogsfugl og rype. Det er med andre ord bare å gjøre seg klar for en fantastisk jakt sesong!

Sykling og turmuligheter

Forbered deg på spektakulære fjellturer, med slående utsikt og krystallklar fjellluft. Ta beina beina fatt og nyt det Renåfjellet har å by på av naturmuligheter.

For sykkelentusiaster er mulighetene mange. Milevis med trafikkstille skogsbilveier åpner opp for fantastiske sykkeltureturer for hele familien, både vår, sommer og høst. Sykler du utenfor veiene finner du muligheter for terrengsykling i flott fjellandskap.

Du kan også kombinere sykkelturen med fjelltur på beina i flott terreng, eller hva med

en lang løpetur? Sykkelopplevelsene og turmulighetene står i kø!

Bærplukking

Sensommeren og høsten er ikke komplett uten bærplukking. På Renåfjellet har du fantastiske muligheter for å fylle fryseren for vinteren. Frodige skogs- og fjellpartier byr på flotte muligheter til å kombinere vakre fjellturer med bærplukking. En aktivitet hele familien har glede av. Nyt alt fjellet har å by på og finn fram bærplukkeren.

Liv i Åkrestrømmen

Åkrestrømmen er det tredje største tettstedet i Rendalen kommune. De siste årene har det vært stor vekst her, og det er mye liv og kulturelle innslag. Kjent for sine fantastiske fiskemuligheter, og blant annet tradisjonell håvfiske etter sik.

Hvert år blir Fiskefesten arrangert; en årlig fiskekonkurranse i Åkrestrømmen. Omtalt som "alle fiskeres drømmehelg" er dette noe du vil få med deg! Interessen for Fiskefesten er økende for hvert år og i 2019 var det over 300 deltakere.

Kilde: Tekst er kopiert fra www.renaafjellet.no

Bygningssakkyndig

Sørli Takst AS

Type takst

Tilstandsrapport

Byggemåte

Fritidsbolig - Byggeår: 2014.

Byggegrunn antatt med jord - morenemasser. På denne type boliger er det normalt at det ikke er etablert drenering. Takrennevann føres ut på terreng. Støpt plate på mark og grunnmur med ringmurselementer. Antatt isolert under betonggulv og utførelse med fuktsperre mot grunnen.

Takflatene er tekket med torv. Taket er besikket fra bakkeplan. Tretakrenner. Nedløp av kjetting. Fotbeslag til pipe. Boligyttervegger i bindingsverk, isolert med mineralull. Yttervegger kledd med stående villmarkspanel og liggende panel i gavlveggene. Kledningen er sist overflatebehandlet i 2024 med ett strøk.

Saltakkonstruksjon. Utbygget med ark i takkonstruksjon. Himling antatt isolert med mineralull. Lufting ved raft. Lukket og kledd takkonstruksjon. Overbygget takkonstruksjon over inngang. Understøttet med tresøyler. Overbygget takkonstruksjon over balkong i 2.etasje. Lukket og kledd himling. Understøttet med tresøyler. Vinduer med 2 lags isolerglass.

1.etasje: Malt ytterdør med glassfelt fra 2012. Fire stk tofløyet terrassedører i stue.

Antatt ifra byggeåret. Terrassedør med 2 lags isolerglass i stue. Antatt ifra byggeåret. Terrassefør med 2 lags isolerglass på soverom. Antatt ifra byggeåret.
2.etasje: Terrassedør med 2 lags isolerglass. Antatt ifra byggeåret. Støpt plate ved inngang, belagt med fliser. Areal på ca. 9 m2 Støpt terrasse ved stue, belagt med fliser. Areal på ca. 86 m2. Adkomst til åpen balkong fra loftstue. Understøttet med tresøyler. Utført med terrassebord og beiset- malt rekkverk. Areal på ca. 17 m2.

Utvendig bod:

Gulvflater med parkett. Lagretgods gjorde at større deler av utvendig bod ikke var disponibel under befaring. Oppført i bindingsverk, antatt isolert med mineralull. Overflater med panel og villmarkspanel. Himling med panel. Vindu med 2 lags isolerglass. Malt ytterdør med glassfelt.

Vedskjul - Byggeår: 2017.

Innvendig: Oppført i bindingsverk, uisolert. Sperretakkonstruksjon. Bordet undertak.

Utvendig: Fundamentert på naturstein. Yttervegg kledd med stående panel. Pulttakkonstruksjon. Takflatene er tekket med pappshingel. Skyvedører.

Avvik: Synlige spiker igjennom undertak. Ikke montert takrenner og nedløp.

Beskrivelse av byggemåte er hentet fra tilstandsrapport utført av Erik Sørli.

Tilstandsrapporten angir også byggetekniske tilstandssvekkelser (tilstandsgrader -TG).

For denne eiendommen er det gitt tilstandsgrad TG 2 (avvik som ikke krever umiddelbare tiltak) for følgende bygningsdeler-/komponenter:

- * Utvendig > Taktekking: Det er påvist andre avvik: Noe mosegroing ved torvhaldstokken.
- * Innvendig > Overflater: Det er påvist andre avvik: Fuktskjolder i parkett ved ildsted/ terrassedør. Ved bruk av fuktmåler ble det ikke registrert unormale verdier.
- * Innvendig > Innvendige dører: Det er påvist avvik som tilsier at det bør foretas tiltak på enkelte dører.
- * Våtrom > 1.etasje > Bad > Overflater vegger og himling: Det er påvist andre avvik: Noe trapping i flis i våtsonen.
- * Våtrom > 1.etasje > Bad > Overflater Gulv: Det er påvist andre avvik: Ujevne flisfuger.
- * Våtrom > 1.etasje > Vaskerom/teknisk rom > Overflater Gulv: Det er påvist at høydeforskjell fra topp slukrist til gulv/synlig topp membran ved dørterskel er mindre enn 25 mm. Det er påvist andre avvik: Noe trapping i fliser. Ujevne fuger.
- * Tekniske installasjoner > Vannledninger: Rørkursene på rør-i-rør systemet på vannledninger er ikke merket.

Det er gitt tilstandsgrad TG 2 (avvik som kan krevet tiltak) for følgende bygningsdeler-/komponenter:

* Utvendig > Balkonger, terrasser og rom under balkonger - 2: Det er påvist andre avvik: Det er påvist sprekk i flere fliser.

* Innvendig > Innvendige trapper: Det mangler håndløper på vegg i trappeløpet.

* Våtrom > 1.etasje > Bad > Ventilasjon: Våtrommet mangler tilluftsventilering, f.eks. spalte/ventil ved dør.

* Våtrom > 1.etasje > Vaskerom/teknisk rom > Sluk, membran og tettesjikt: Det er påvist andre avvik: Slukramme er ikke festet til underlag rundt sluk.

* Våtrom > 1.etasje > Vaskerom/teknisk rom > Ventilasjon: Rommet har kun naturlig ventilasjon. Våtrommet mangler tilluftsventilering, f.eks. spalte/ventil ved dør.

* Kjøkken > 1.etasje > Stue/kjøkken/spisestue > Overflater og innredning: Det er ikke påvist tegn på at det er montert lekkasjedeteksjon ved oppvaskmaskin/oppvaskkum, dette er et krav på kjøkkenet ut ifra alder.

* Tekniske installasjoner > Varmtvannstank: Det er ikke påvist tilfredsstillende el-tilkobling av varmtvannstank iht. gjeldende forskrift.

* Tomteforhold > Grunnmur og fundamenter: Det er påvist andre avvik: Det er påvist enkelte riss i utvendig fibersementplate.

Det er ikke gitt tilstandsgrad TG 3 (store eller alvorlige avvik) for noen bygningsdeler-/komponenter.

For ytterligere/detaljerte beskrivelser av avvik, øvrige tilstandsgrader og bygningsteknisk utførelse, også ved eventuelle andre bygninger, se tilstandsrapport som er et vedlegg i salgsoppgaven.

Sammendrag selgers egenerklæring

Selger har utarbeidet en egenerklæring (vedlagt salgsoppgaven) som kjøper må gjøre seg kjent med før budgivning. Selger har i egenerklæringen bemerket følgende:

11. Kjenner du til om det er/har vært utført arbeid på el-anlegget eller andre installasjoner (f.eks. oljetank, sentralfyr, ventilasjon)?

Svar: Ja, kun av faglært.

Beskrivelse: Skiftet en termostat til gulvvarme på bad.

Arbeid utført av: Berg og sandboe.

11.1. Foreligger det samsvarserklæring (i henhold til forskrift om elektriske lavspenningsanlegg)?

Svar: Ja.

Tilleggs kommentar:

Eier med fagkompetanse som byggmester og bygg ingeniør, har bygget fritidsboligen selv.

Innhold

Hytta inneholder:

1. etasje: Entré, stuen med åpen kjøkkenløsning og utgang til terrasse, gang, 2 soverom, badrom med badstue og vaskerom/teknisk rom.

2. etasje: Stue med utgang til balkong, samt soverom.

Adkomst til utvendig bod på 8m² ved inngangspartiet.

Eiendommen er også bebygd med et vedskjul fra 2017 uten måleverdig areal (ca. areal: 3m²).

Standard

Fritidsbolig - Byggeår: 2014.

Normal standard på bygget ut ifra alder/konstruksjon. Bygget er jevnlig vedlikeholdt.

Vedskjul - Byggeår: 2017.

Enkel standard fra byggeåret. Bygget er jevnlig vedlikeholdt.

Innbo og løsøre

Sengene medfølger.

Bransjens liste over løsøre og tilbehør legges til grunn for salget dersom ikke annet fremkommer av salgsoppgaven. Listen følger vedlagt salgsoppgaven. Det er full avtalefrihet om hva som skal følge med bolig og fritidsbolig ved salg. Hvis hvitevarer og/eller annet teknisk utstyr medfølger, gis det ingen garantier i forhold til tilstand, funksjonalitet og levetid på disse.

Hvitevarer

Kjøkkenet er utstyrt med integrerte hvitevarer som medfølger i handelen.

Kun hvitevarer som er spesifikt angitt i salgsoppgaven, følger med. Dette gjelder uavhengig av om hvitevaren(e) eventuelt kan anses som integrerte.

Parkering

Biloppstillingsplasser på egen gårdsplass.

Radonmåling

Bygget er utført med forskriftsmessig radonsperre, dokumentasjon foreligger.

Diverse

Feiing ble utført siste gang den 10.10.2018. Tilsyn ble sist gang utført den 10.10.2018, uten pålegg om utbedringer. Det tas forbehold om feil/mangler ved eventuelle nye installasjoner og/eller forskriftskrav trådt i kraft etter siste tilsyn.

Energi

Oppvarming

Oppvarming med ved og elektrisitet. Vedfyring med peisinnset i stuen. Elektrisk oppvarming med panelovner og varmekabler i alle gulv i 1.etasje utenom 2 soverom.

Energikarakter

D

Energifarge

Rød

Info energiklasse

Alle som skal selge eller leie ut eiendom må som hovedregel energimerke boligen og fremskaffe en energiattest. Unntak gjelder blant annet for frittstående bygninger med bruksareal på mindre enn 50 m². Det er eier som plikter å fremlegge energiattest og eier er selv ansvarlig for at opplysningene er riktige. For ytterligere informasjon se www.energimerking.no. Dersom eier har energimerket boligen vil komplett energiattest fås ved henvendelse til megler.

Økonomi

Tot prisant. ekskl. omk.

Kr 4 250 000

Kommunale avgifter

Kommunale avgifter utgjør totalt ca. kr. 7 221,- for 2024.

For 2024 gjelder følgende satser for kommunale avgifter (inkl. mva.):

* Avløp: Kr. 5 659,-

* Renovasjon: Kr. 1 562,-

Rendalen kommune skriver ikke ut eiendomsskatt i 2024. Vann faktureres gjennom Renåfjellet AS. Feie- og tilsynsgebyr etterfaktureres av Midt-Hedmark Brann og redningsvesen ved varsel om besøk. Det gjøres oppmerksom på at avgiftene normalt justeres/reguleres årlig.

Formuesverdi

Kr 27 225,- per 31.12.2022.

Andre utgifter

Årsavgift til Renåfjellet AS er kr. 7 765,- inkl. mva for 2024. Årsavgiften dekker drift-/vedlikehold av felles veier og vannverk. Årsavgiften reguleres og faktureres årlig.

Tilbud lånefinansiering

Aktiv Eiendomsmegling samarbeider med sparebankene i Eika Alliansen om formidling av finansielle tjenester. Ta gjerne kontakt med megler for formidling av et uforpliktende tilbud om finansiering. Meglerforetaket kan motta provisjon ved formidling av finansielle tjenester.

Offentlige forhold

Eiendommens betegnelse

Gårdsnummer 10, bruksnummer 513 i Rendalen kommune.

Tinglyste heftelser og rettigheter

Følgende tinglyste heftelser (dokument) vil følge med eiendommen:

* Erklæring/avtale, tinglyst den 28.01.1985, dagboknummer 392. Avtale mellom Rendalen fritid AS og div. grunneiere i Rendalen. Hvoretter D.E.M.FL. avstår ca 7500 til utbygging av alpinanlegg med tilhørende nødvendig hyttefelt på div. betingelser.

Dokumentet kan ses hos meglerforetaket eller utleveres på forespørsel.

Ferdigattest/brukstillatelse

Det ble utstedt ferdigattest for nybygg fritidsbolig i 2016.

Det er mottatt byggetegninger fra kommunen. Flere av vinduene er i dag erstattet med terrassedører, ellers synes innholdet i disse å være i samsvar med dagens bruk.

Det er ikke mottatt brukstillatelse/ferdigattest eller tegninger på frittstående vedskjul.

Vei, vann og avløp

Eiendommen har adkomst via privat vei som driftes av Renåfjellet AS. Fritidsboligen er tilknyttet privat vannverk som driftes av Renåfjellet AS, og er tilkoblet offentlig avløpsnett via private stikkledninger. Eier har selv ansvar for de private stikkledningene.

Renåfjellet AS har inngått avtale med Per Hagen AS om brøyting og vedlikehold av veier. Vedlikehold og service av anlegg for vannforsyning. Renåfjellet anmoder alle som ønsker brøyting inn til hyttene sine å ta kontakt med Per Hagen AS ved Einar Hagen.

Det vil på generelt grunnlag kunne hefte usikkerhet ved private vannanlegg over tid. For eksempel kan grunnvannstand og øvrige forhold medføre endring i kvalitet og mengde på vann fra borehull og brønner. Det er ikke kjent med at det har blitt tatt vannprøver de senere årene. Det gjøres oppmerksom på at kommunene driver fortløpende kartleggingsarbeid av private anlegg. Dette kan innebære framtidige krav om utbedring av eiendommens avløpsanlegg.

Regulerings og arealplaner

Eiendommen omfattes av reguleringsplan for "Renåfjellet øvre del" fra 2004. Reguleringsformål for eiendommen er fritidsbebyggelse.

Det gjøres oppmerksom på at det er flere ubebygde hyttetomter i området hvor det må forventes utbygging.

Adgang til utleie

På generelt grunnlag er det tillatt å leie ut egen fritidsbolig, så lenge formålet med utleien er i samsvar med godkjent bruk av gjeldende leieobjekt og/eller areal. Eiendommen står i matrikkelen registrert med én bruksenhet.

Legalpant

Kommunen har legalpant i eiendommen for eventuelle ubetalte kommunale skatte- og avgiftskrav.

Kommentar konsesjon

Erverv av eiendommen er konsesjonsfritt, men i og med at eiendommen er større enn 2 daa, må kjøper fylle ut egenerklæring om konsesjonsfrihet.

Kommentar odelsrett

Det er ikke kjent med at det hviler odel på eiendommen.

Kontraktsgrunnlag

Salgs- og betalingsvilkår

Eiendommen skal overleveres til kjøper i tråd med det som er avtalt. Det er viktig at kjøper setter seg grundig inn i alle salgsdokumentene, herunder salgsoppgave, tilstandsrapport og selgers egenerklæring. Kjøper anses kjent med forhold som er tydelig beskrevet i salgsdokumentene. Forhold som er beskrevet i salgsdokumentene kan ikke påberopes som mangler. Dette gjelder uavhengig av om kjøper har lest dokumentene. Alle interessenter oppfordres til å undersøke eiendommen nøye, gjerne sammen med fagkyndig, før bud inngis. Kjøper som velger å kjøpe usett, kan som hovedregel ikke gjøre gjeldende som mangel noe kjøper burde blitt kjent med ved undersøkelse av eiendommen, eller som er tydelig beskrevet i salgsdokumentene. Hvis noe trenger avklaring, anbefaler vi at kjøper rådfører seg med eiendomsmegler eller en fagkyndig før det legges inn bud.

Kjøper har krav på at eiendommen er i henhold til avtalen. Hvis det ikke er avtalt noe særskilt, kan eiendommen ha en mangel dersom den ikke er slik kjøper må kunne forvente ut ifra blant annet boligens alder, type og synlige tilstand. Det samme gjelder hvis det er holdt tilbake eller gitt uriktige opplysninger om eiendommen som ikke er rettet i tide på en tydelig måte, og man må gå ut fra at opplysningen har virket inn på

avtalen. En bolig som har blitt brukt i en viss tid, har vanligvis blitt utsatt for slitasje, og skader kan ha oppstått. Slik bruksslitasje må kjøper regne med, og det kan avdekkes enkelte forhold etter overtakelse som gjør utbedringer nødvendig. Normal slitasje og skader som trenger utbedring, er innenfor hva kjøper må forvente, og vil ikke utgjøre en mangel.

Boligen kan også ha en mangel hvis opplyst areal avviker fra faktisk størrelse. Avviket må være minst 2 prosent, og minst 1 kvadratmeter. Det er likevel ikke en mangel dersom selger godtgjør at kjøperen ikke la vekt på opplysningen, jf. avhendingsloven § 3-3 (2).

Ved beregning av et eventuelt prisavslag eller erstatning, må kjøper selv dekke tap/kostnader opp til et beløp på kr 10 000 (egenandel). Egenandel kommer først på tale når det er konstatert mangel ved eiendommen.

Hvis kjøper ikke er forbruker, selges eiendommen "som den er", og selgers ansvar er da begrenset, jf. avhl. § 3-9, første ledd 2. pkt. Avhl. § 3-3 (2) fravikes, og hvorvidt et innendørs arealavvik karakteriseres som en mangel vurderes etter avhl. § 3-8. Informasjon om kjøpers undersøkelsesplikt, herunder oppfordringen om å undersøke eiendommen nøye, gjelder også for kjøpere som ikke anses som forbrukere. Med forbrukerkjøp menes kjøp av eiendom når kjøperen er en fysisk person som ikke hovedsakelig handler som ledd i næringsvirksomhet.

Overtakelse

Overtakelse etter nærmere avtale med selger.

Dersom annet ikke avtales, sendes skjøte/hjemmelsdokument for tinglysing i etterkant av overtakelse.

Budgivning

Budgivning i forbrukerforhold

Budgivere oppfordres til å legge inn bud elektronisk. Dette gjøres på eiendommens hjemmeside på aktiv.no, ved å bruke «Gi bud»-knappen. Ved elektronisk budgivning, samtykker budgiver til elektronisk kommunikasjon. Eiendomsmegler skal legge til rette for en forsvarlig avvikling av budrunden og kan ikke videreformidle bud med en kortere akseptfrist enn kl. 12.00 første virkedag etter siste annonserte visning. Etter klokken 11:30 anbefaler vi akseptfrist på minimum 30 minutter. Bud bør legges inn i god tid før konkurrerende buds akseptfrist utløper. For øvrig henvises til forbrukerinformasjon om budgivning i salgsoppgaven. Oppdragsgiver er oppfordret til å ikke ta imot bud direkte fra budgiver, men å henvise budgiver videre til megler. Som kjøper vil du få forelagt kopi av budjournal. Alle bud vil bli gjort kjent for kjøper og selger i handelen. Øvrige budgivere kan be om å få en kopi av budjournal i anonymisert form.

Budgivning utenfor forbrukerforhold

Budgivere oppfordres til å legge inn bud elektronisk. Dette gjøres på eiendommens

hjemmeside på aktiv.no, ved å bruke «Gi bud»-knappen. Ved elektronisk budgivning, samtykker budgiver til elektronisk kommunikasjon. Det anbefales at hvert bud har en akseptfrist som muliggjør en forsvarlig avvikling av budrunden. Vi anbefaler minimum 30 minutter akseptfrist. Oppdragsgiver er oppfordret til å ikke ta imot bud direkte fra budgiver, men å henvise budgiver videre til megler.

Opplysningene i salgsoppgaven er godkjent av selger. Alle interessenter oppfordres imidlertid til grundig besiktigelse av eiendommen, gjerne sammen med fagmann før bud inngis.

Omkostninger kjøpers beskrivelse

4 250 000 Prisantydning

Omkostninger

15 100 Boligkjøperforsikring – fem års varighet (valgfritt)

2 800 Boligkjøperforsikring Help Pluss - ett års varighet (valgfritt)

106 250 Dokumentavgift

240 Panteattest kjøper

500 Tinglysningsgebyr pantedokument

500 Tinglysningsgebyr skjøte

107 490 Omkostninger totalt

122 590 (med Boligkjøperforsikring - fem års varighet)

125 390 (med Boligkjøperforsikring inkludert ett år med Help Pluss)

4 357 490 Totalpris. inkl. omkostninger

4 372 590 Totalpris. inkl. omkostninger (med Boligkjøperforsikring - fem års varighet)

4 375 390 Totalpris. inkl. omkostninger (med Boligkjøperforsikring inkludert ett år med Help Pluss)

Regnestykket forutsetter at det kun tinglyses ett pantedokument og at eiendommen selges til prisantydning. Det tas forbehold om endringer i offentlige avgifter/gebyrer.

Betalingsbetingelser

Med mindre annet er avtalt forutsettes det at kjøpesum inkludert omkostninger er innbetalt og disponibelt på meglerforetakets klientkonto innen overtakelse.

Kjøpesummen skal innbetales fra norsk finansinstitusjon og/eller fra kjøpers egen konto i norsk finansinstitusjon.

Hvitvaskingsreglene

Megler har plikt til å gjennomføre kundetiltak. Hvis kjøper ikke bidrar til at megler får gjennomført kundetiltak og dette fører til at transaksjonen ikke kan gjennomføres eller blir forsinket, misligholder kjøper avtalen. Etter 30 dager er misligholdet vesentlig. Dette gir selger rett til å heve og gjennomføre deknings salg for kjøpers regning.

Personopplysningsloven

Personopplysninger blir behandlet i samsvar med personopplysningsloven.

Boligselgerforsikring

Selger har ikke tegnet boligselgerforsikring på boligen. Selger har likevel utarbeidet en egenerklæring som kjøper bør gjøre seg kjent med før budgivning.

Boligkjøperforsikring

Vedlagt i salgsoppgaven følger informasjon om Boligkjøperforsikring og Boligkjøperforsikring Pluss fra HELP Forsikring AS. Boligkjøperforsikring er en rettshjelpsforsikring som gir trygghet og profesjonell juridisk hjelp dersom det oppdages uventede feil eller mangler ved boligen de neste fem årene. Boligkjøperforsikring Pluss har samme dekning som boligkjøperforsikring, med tillegg av fullverdig advokathjelp på viktige rettsområder i privatlivet. Boligkjøperforsikring Pluss betales årlig. Les mer om begge forsikringene i vedlagte materiell eller på help.no. Det gjøres oppmerksom på at boligkjøperforsikring kun kan tegnes av forbruker. Meglerforetaket mottar kr 4 200/4 600/5 000 i kostnadsgodtgjørelse, avhengig av boligtype, samt et tillegg på kr 1 000 ved salg av Boligkjøperforsikring Pluss.

Meglervederlag

Det er avtalt en provisjon på 1,8% av salgssummen, minimum kr 49.000,- ved gjennomføring av salgsoppdraget. I tillegg kommer tilretteleggingsgebyr (kr 15.900,-), oppgjørshonorar (kr 6.250,-), visningshonorar (kr 5.000,- per stykk), markedspakke (kr 21.750,-) samt innhenting av opplysninger og tinglysing av sikringsobligasjon (kr 11.500,-). Alle beløp er inklusive mva. Meglerforetaket har ikke krav på provisjon og oppgjørshonorar dersom handel ikke kommer i stand i oppdragstiden eller hvis oppdraget sies opp.

Oppdragsansvarlig

Line M Strøm
Eiendomsmegler
line.strom@aktiv.no
Tlf: 970 94 147

Aktiv Eiendomsmegling Elverum AS, Storgata 15
2408 Elverum
Tlf: 624 31 420

Salgsoppgavedato

09.09.2024



Velkommen til Renåfjellet og Orrleiken 12!



En stor og solrik fritidseiendom med fin beliggenhet høyt og fritt på Renåfjellet. Eiendommen ligger ca. 879 meter over havet og har svært gode solforhold og flott utsikt!



Eiendommen er bebygd med en stor og meget flott hytte fra 2014, samt et vedskjul fra 2017.



Hytta har en fantastisk flott terrasse av generøs størrelse med flislagt dekke, jacuzzi og god plass til flere ulike sittegrupper.



Hytta har yttervegger kledd med stående villmarkspanel som sist ble behandlet i 2024 og tak tekket med torv.



Det er adkomst til en praktisk utvendig bod på 8m² ved inngangspartiet.



Du ønskes velkommen inn via et flott overbygget inngangsparti med flislagt terrasse.



Når du entrer hytta kommer du inn i en praktisk entré med plass til sko og oppheng av yttertøy. Entréen har flotte fliser på gulv med gulvvarme og lysnet panel på veggene.



Stuen er det naturlige oppholdsrommet i hytta, og er et stort og flott rom for både avkobling og hygge.



Stuen har god standard med pen enstavs parkett på gulv med gulvvarme og overflater med lysnet panel.



Som et fint midtpunkt i stuen har du en flott peis med naturstein og peisinnatts.



Stuen er romslig med god plass til stor sofagruppe, tv-benk og annet ønskelig møblement.



Stuen har flere doble terrassedører ut til den fantastiske terrassen.



Det er deilig gulvvarme i alle rom i 1. etasje bortsett fra soverommene.



I tilknytning til kjøkkenet er det naturlig plass til et stort spisebord.



De store vindusflatene slipper inn rikelig med naturlig lys og åpner opp for den naturskjønne utsikten.



Her har du en stor, flott og solrik terrasse på ca. 86m². Terrassen er delvis overbygget, har flislagt dekke og strekker seg langs to av hytteveggene.



Den gode størrelsen gir plass til flere ulike soner og sittegrupper.



Terrassen vender mot både syd og vest som sørger for supre forhold gjennom hele dagen og til sent kveld.



Den delen av terrassen vender mot syd. Utvendig pipeløp med flott naturstein.



Terrassen er også utstyrt med en flott Jacuzzi som medfølger i handelen. Her kan du enkelt finne roen og nyte den flotte utsikten!



Dette er uten tvil en skikkelig fin uteplass gjennom hele året!



Kjøkkenet ligger i en fin og sosial åpen løsning med spisestuen.



Pen kjøkkeninnredning med god skap- og benkeplass.



Innredningen har lyse profilerte fronter, benkeplate av stein og heltre med nedfelt oppvaskkum.



Kjøkkenet er utstyrt med integrerte hvitevarer som medfølger i handelen.



Hytta inneholder totalt 3 soverom.



Hytta har et lyst og innbydende hovedsoverom med utgang til terrassen. Soverommet har flott plassbygget seng med fine detaljer.



Soverom 2 er også utstyrt med flotte plassbygde senger og to sengeplasser.



Ditt nye fristed?



I hyttas 2. etasje kommer du opp i en ekstra stue med adgang til soverom 3.



Soverom 3 er også et innbydende soverom med pene overflater.



Hyggelig stue med pen enstavs parkett på gulv og overflater med lun panel.



Stuen har fine vindusflater som åpner opp for utsikten.



Fra stuen har du utgang til en overbygget balkong på ca. 17m².



Her sitter du høyt og fritt med flott panoramautsikt!



I tilknytning til soverommene i 1. etasje er det et lyst og pent baderom fra byggeåret 2014. Badet har delikate fliser på gulv og vegger, deilig gulvvarme og elektrisk styrt vifte.



Fra badet har du også adgang til en deilig badstue med flislagt gulv, overflater med panel, plassbygde sittebenker og el. badstuovn.



Flott baderomsinnredning med lyse fronter og heltre benkeplate med nedfelt servant. Baderommet er også utstyrt med dusjhjørne med glassdører og vegghengt toalett.



Fra eiendommen er det ca. 118 meter til nærmeste oppkjørte langrennsløype og ca. 900 meter til alpinbakken med 2 skitrek.



Eiendommen er også bebygd med et vedskjul fra 2017 uten måleverdig areal (ca. areal: 3m²).



Trekk deg tilbake fra den hektiske hverdagen og finn roen på Renåfjellet i Rendalen, en av Norges best bevarte hemmeligheter.



Hytteeiendommen ligger ca. 879 meter over havet med svært gode solforhold og flott utsikt.



Et fullkomment vintersportssted for hele familien, ca. 3 timer fra Oslo. Renåfjellet er en familievennlig hyttedestinasjon med tilgang til et nytt og moderne alpinanlegg og over 70 km ferdig preparerte skiløyper.



Med fantastiske skiforhold, jakt- og fiskemuligheter, samt muligheten for nydelige fjellturer, bærplukking og sykkelturner om sommeren, er dette et eldorado for den aktive familien året rundt.



Eiertomt på ca. 2 322,4m². Delvis naturtomt med stedets vegetasjon. Opparbeidet med noe plen ved hytta. Gruset innkjøring og parkering.

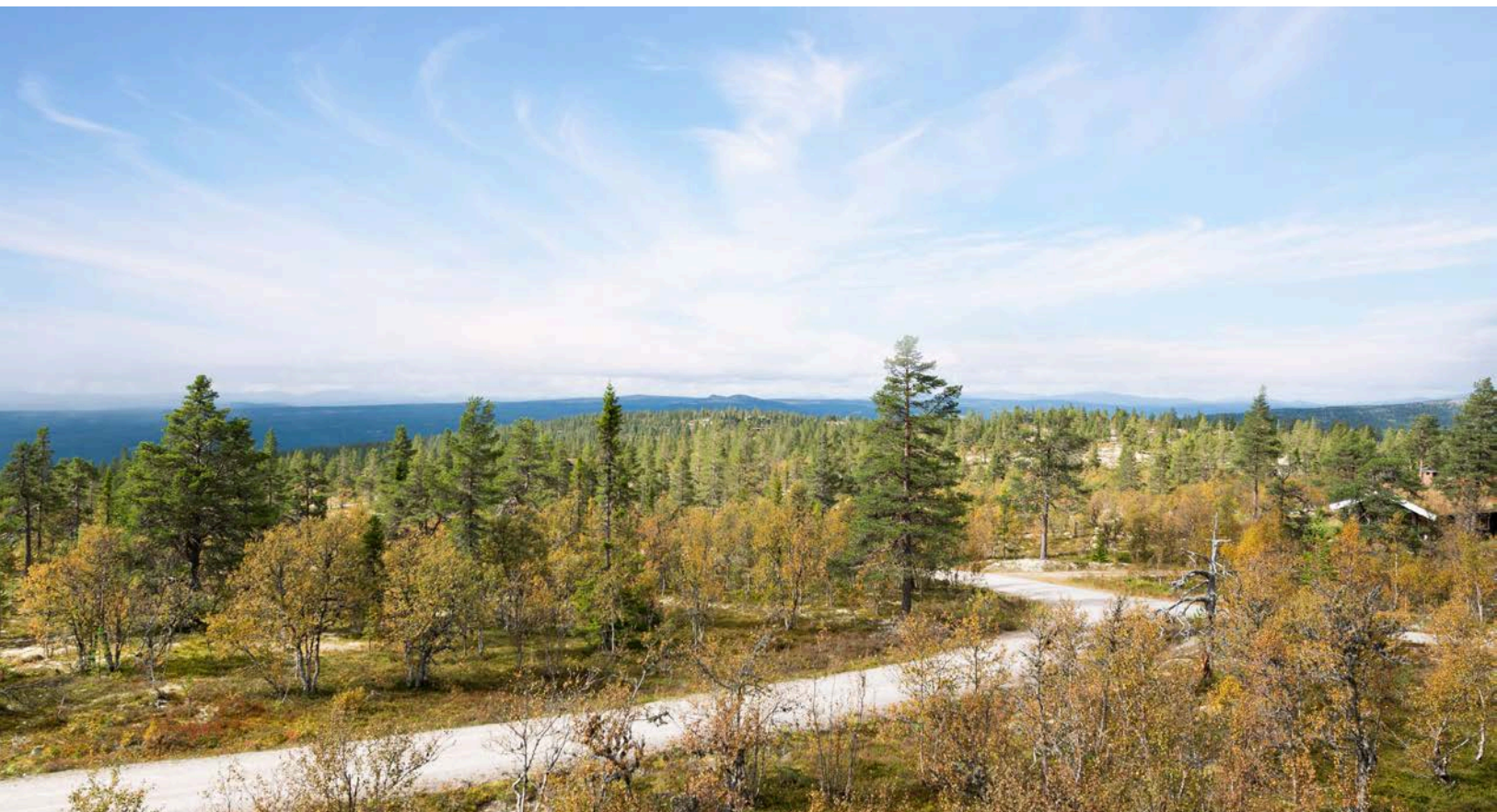

1. etasje



Plantegningen er en ikke målbart illustrasjon og avvik kan forekomme.

Plantegningen er ikke i målestokk og noe avvik kan forekomme.
Megler/selger tar ikke ansvar for evt. feil.

2. etasje

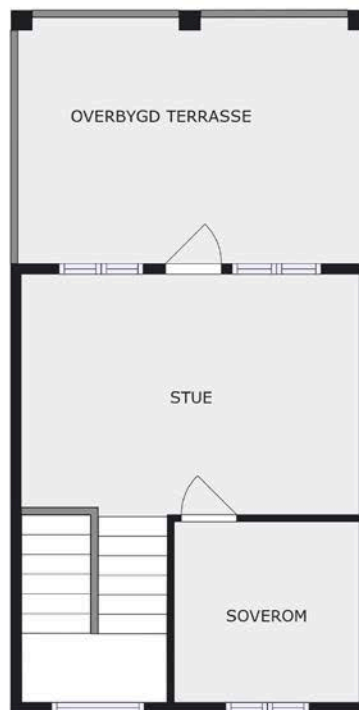

Plantegningen er en ikke målbar illustrasjon og avvik kan forekomme.

Plantegningen er ikke i målestokk og noe avvik kan forekomme.
Megler/selger tar ikke ansvar for evt. feil.

Vedlegg

Tilstandsrapport

-  Fritidsbolig
-  Orrleiken 12, 2485 RENDALEN
-  RENDALEN kommune
-  # gnr. 10, bnr. 513

Sum areal alle bygg: BRA: 131 m² BRA-i: 123 m²



Befaringsdato: 22.08.2024

Rapportdato: 29.08.2024

Oppdragsnr.: 14566-1697

Referansenummer: OH4039

Autorisert foretak: Sørlie Takst AS

Sertifisert Takstingeniør: Erik Sørlie

Vår ref:



Rapporten kan brukes i inntil ett år etter befaringsdatoen, og kan ikke gjenbrukes ved flere boligsalg i denne perioden. For eiendomsoverdragelser fra 1.1.2024, må selger sørge for at areal i rapporten er oppdatert og følger ny bransjestandard for areal. Skjer det endringer, oppstår skader også videre på boligen, bør du som selger be om oppdatert rapport.

Norsk takst

Norsk takst er bransjeorganisasjonen for landets bygningssakkyndige og takstforetak, med om lag 1400 sertifiserte medlemmer fordelt på omtrent 1000 bedrifter. I boligomsetningen regnes takstrapportene som et helt avgjørende element i den informasjonen som gjøres tilgjengelig for kjøper. Årlig leverer medlemmene rundt 120.000 slike takster. Det gir unik oversikt over norske boliger, og bidrar til at alle oppdrag kan utføres med utgangspunkt i erfaringsbasert kvalitet.



Det stilles høye krav til utdanning, sertifisering og yrkesetikk. Norsk takst er opptatt av at boligomsetningen skal være trygg, og legger vekt på å opptre uavhengig av andre bransjeaktører. Bygningssakkyndige fakturerer sine tjenester uten hensyn til hvilken pris som oppnås, og skal heller ikke på annen måte ha noen egeninteresse knyttet til handelen.

Uavhengighet og god fagkunnskap har over tid bygget troverdighet og tillit. Både selger og kjøper skal kunne stole på bygningssakkyndiges vurderinger. For tilfeller der det likevel skulle oppstå misnøye med utført arbeid, har vi sammen med Forbrukerrådet etablert en klagenemnd.

Norsk takst har en sentral rolle i utviklingen av norske standarder, regler og profesjonsprinsipper, og representerer bransjen i alle relevante internasjonale fora. Dette sikrer at norske bygningssakkyndige tidlig kan tilpasse seg krav og bransjetrender fra utlandet, samtidig som takseringsfaget får en norsk stemme på verdensbasis. Organisasjonen bidrar i næringspolitisk sammenheng, og har vært en pådriver for å sikre at lover og regler gir trygghet for forbrukerne i boligomsetningen.

Sørli Takst AS

Sørli Takst AS er ett takseringsfirma lokalisert i Hamar. Vi tilbyr en detaljert og grundig takstrapport av din bolig.

Rapportansvarlig

Erik Sørli

Uavhengig Takstingeniør

erik@stakst.no

97 12 29 16



Dette trenger du å vite om tilstandsrapporten



Hva er en tilstandsrapport?

En tilstandsrapport beskriver synlige skader/avvik eller tegn på skader/avvik på boligen. Rapporten fremhever vanligvis ikke positive egenskaper ved boligen.



Hva vurderer en bygningsakkyndig?

Den bygningsakkyndige vurderer boligen ut fra hva man kan forvente av en bygning av samme alder og type. Vurderingen gjøres som regel mot hvordan det var vanlig å bygge og regler som gjaldt da boligen ble oppført (søknadstidspunktet). Forhold som er vanlige for bygningens alder, slik som slitasje etter normal bruk regnes ikke som avvik.



Hva inneholder tilstandsrapporten?

Den bygningsakkyndige undersøker rom og bygningsdeler slik det kommer frem av [Forskrift til avhendingsloven](#). Tilstandsrapporten inneholder bare avvik som den bygningsakkyndige kan se eller kontrollere med enkle hjelpemidler. Det gjøres ikke nærmere undersøkelser slik som åpning av vegger eller andre bygningsdeler. I vegg mot våtrom og rom under terreng kan det borres et hull for å gjøre enkle undersøkelser slik som fuktøk.

Når du kjøper en brukt bolig

Når du kjøper en brukt bolig, er det viktig å være oppmerksom på at dette ikke kan sammenlignes med å kjøpe en ny bolig. Måten boligen ble bygget på kan være annerledes enn i dag. Bygninger svekkes over tid, og utsettes for slitasje blant annet på grunn av bruk og vær og vind. Mange boliger fornyes helt eller delvis, noen i flere omganger, eller det oppføres tilbygg. Særlig for boliger som er pusset opp eller endret, er det viktig å merke seg at fornyelse av overflater ikke nødvendigvis betyr at bygningsdeler under er forbedret.

Vurdering mot byggeår

Den bygningsakkyndige vil vurdere boligen mot hvordan det var vanlig å bygge og regler som gjaldt da bygningen ble oppført (søknadstidspunktet). Den bygningsakkyndige ser etter avvik som har betydning for og som reduserer boligens funksjon og verdi, og som kommer frem av Forskrift til avhendingslova. Noen rom og bygningsdeler slik som bad og vaskeom, og forhold som gjelder sikkerhet mot brann, rekkverk og trapper osv., vil den bygningsakkyndige vurdere mot dagens regelverk. Etter dagens regelverk vil disse kunne få en tilstandsgrad 2 eller 3 uten at det nødvendigvis er krav om at avviket må utbedres.

Tilstandsrapporten beskriver ikke hele boligen

BYGNINGSSAKKYNDIGE SER FOR EKSEMPEL IKKE PÅ (MED MINDRE BYGNINGSDELEN ER NEVNT I RAPPORTEN)

- vanlig slitasje og normal vedlikeholdstilstand
- bagatellmessige forhold som ikke påvirker bygningens bruk eller verdi vesentlig
- etasjeskillere
- tilleggsbygg slik som garasje, bod, anneks, naust også videre
- utvendige trapper
- støttemurer
- skjulte installasjoner
- installasjoner utenfor bygningen
- full funksjonstesting av el- og VVS-installasjoner
- geologiske forhold og bygningens plassering på grunnen
- bygningens planløsning
- bygningens innredning
- løspore slik som hvitevarer
- utendørs svømmebasseng og pumpeanlegg
- bygningens estetikk og arkitektur
- bygningens lovlighet (bortsett fra bruksendringer, brannceller og forhold som åpenbart kan påvirke helse, miljø og sikkerhet)
- fellesarealer (med mindre boligeier har vedlikeholdsplikt for fellesarealer og dette er kjent for bygningsakkyndig, eller fellesarealet har en særlig tilknytning til boligen).

© iVerdi 2023 © Norsk takst 2023

Malen til denne rapporten, inkludert standardtekstene fra Norsk takst, er vernet etter åndsverkloven og kan kun benyttes av medlemsforetakene i Norsk takst og av takstingeniører som er sertifisert i slikt foretak, samt av kunder hos iVerdi og studenter hos NEAK. For andre aktører er eksemplarframstilling av malen og standardtekster, som utskrift og annen kopiering til bruk som grunnlag for tilsvarende rapporter, bare tillatt når det er hjemlet i lov (kopiering til privat bruk, sitat o.l.) eller avtale med Norsk Takst ([Forside](#)) eller iVerdi ([Hjem-iVerdi](#)).

Utnyttelse i strid med lov eller avtale kan medføre erstatnings- og straffeansvar.

Dette trenger du å vite om tilstandsrapporten

Tilstanden vurderes med ulike tilstandsgrader

Tilstanden gir uttrykk for en gitt forventet tilstand, blant annet vurdert ut fra alder og normal bruk. Ved Tilstandsgrad 0 (TG0) og Tilstandsgrad 1 (TG1) gir den bygningsakkyndige normalt ingen begrunnelse for valg av tilstandsgrad. Grunnen er at bygningen eller bygningsdelen da bare har normal slitasje. Ved skjulte konstruksjoner kan alder alene avgjøre tilstandsgrad. Når bygningsakkyndige anbefaler tiltak, for eksempel utbedringer, må brukeren av rapporten vurdere om tiltakene er nødvendige og lønnsomme.

Når den bygningsakkyndige velger tilstandsgrad, baseres vurderingen på faste kriterier som følger av gjeldende bransjestandard for Teknisk tilstandsanalyse ved omsetning av bolig og Forskrift til avhendingslova.



TILSTANDSGRAD 0, TG0: INGEN AVVIK

Bygningsdelen skal være tilnærmet ny, ikke vise tegn på slitasje og det skal være lagt frem dokumentasjon på faglig god utførelse. Det er ingen merknader til delen.



TILSTANDSGRAD 1, TG1: MINDRE AVVIK

Bygningsdelen skal bare ha normal slitasje, og strakstiltak skal ikke anses som nødvendig. Graden kan også brukes når delen er ny, men der dokumentasjon på faglig god utførelse mangler.



TILSTANDSGRAD 2, TG2: VESENTLIGE AVVIK OG MINDRE AVVIK SOM ETTER NS 3600 GIR TG 2

Bygningsdelen skal enten ha feil utførelse, en skade eller symptomer på skade, sterk slitasje eller nedsatt funksjon. Graden gis når bygningsdelen trenger vedlikehold eller tiltak i nær fremtid. Graden skal også brukes når delen er gammel og det er grunn til å varsle om faren for skader på grunn av alderen, eller når det er grunn til å overvåke delen spesielt på grunn av fare for større skader eller følgeskader.

Ved avvik som ikke krever umiddelbare tiltak (ingen umiddelbar kostnad) så blir TG2 markert med en lysere farge.



TILSTANDSGRAD 3, TG3: STORE ELLER ALVORLIGE AVVIK

Denne tilstandsgraden brukes ved kraftige tegn på forhold som man må regne med trenger utbedring straks eller innen kort tid. Det er påvist funksjonssvikt eller sammenbrudd.



IKKE UNDERSØKT/IKKE TILGJENGELIG FOR UNDERSØKELSE

Det kan være avvik/skader som ikke er avdekket.

Hva er et anslag på utbedringskostnad?

Hva det vil koste å utbedre rom eller bygningsdeler, er et forsiktig anslag basert på nåværende kvalitet, registrert avvik og angitte tiltak i rapporten. Anslaget er gitt på generelt grunnlag og må ikke forveksles med et pristilbud fra en håndverker. Det kan foreligge avvik og tiltak som ikke kommer frem av rapporten. Utbedringskostnad avhenger blant annet av personlige valg av og markedspris på materialer og tjenesteyter.

I rapporten skal det settes anslag for utbedringskostnad for TG3, og slikt anslag kan også gis ved TG2.



Ingen umiddelbare kostnader



Tiltak under kr 10 000



Tiltak mellom kr 10 000 - 50 000



Tiltak mellom kr 50 000 - 100 000



Tiltak mellom kr 100 000 - 300 000



Tiltak over kr 300 000

Beskrivelse av eiendommen

Fritidsbolig - Byggeår: 2014

UTVENDIG

[Gå til side](#)

Takflatene er tekket med torv.
Taket er besiktiget fra bakkeplan.

Tretakrenner. Nedløp av kjetting.
Fotbeslag til pipe.

Boligyttervegger i bindingsverk, isolert med mineralull.
Yttervegger kledd med stående villmarkspanel og liggende panel i gavlveggene.
Kledningen er sist overflatebehandlet i 2024 med ett strøk.

Saltakkonstruksjon.
Utbygget med ark i takkonstruksjon.
Himling antatt isolert med mineralull.
Lufting ved raft.
Lukket og kledd takkonstruksjon.
Overbygget takkonstruksjon over inngang.
Understøttet med tresøyler.
Overbygget takkonstruksjon over balkong i 2. etasje.
Lukket og kledd himling.
Understøttet med tresøyler.

Vinduer med 2 lags isolerglass.

1. etasje:
Malt ytterdør med glassfelt fra 2012.
Fire stk tofløyet terrassedører i stue. Antatt ifra byggeåret.
Terrassedør med 2 lags isolerglass i stue. Antatt ifra byggeåret.
Terrassefør med 2 lags isolerglass på soverom.
Antatt ifra byggeåret.
2. etasje:
Terrassedør med 2 lags isolerglass. Antatt ifra byggeåret.

Støpt plate ved inngang, belagt med fliser.
Areal på ca. 9 m²

Støpt terrasse ved stue, belagt med fliser.
Areal på ca. 86 m²

Adkomst til åpen balkong fra loftstue.
Understøttet med tresøyler.
Utført med terrassebord og beiset- malt rekkverk.
Areal på ca. 17 m²

INNENDIG

[Gå til side](#)

Gulvflater med fliser og parkett.
Overflater med panel.
Himlinger med panel.

Ingen synlige betonggulv i boligen.
Trebjelkelag i etasjeskiller, isolert med mineralull.

Bygget er utført med forskriftsmessig radonsperre, dokumentasjon foreligger.

Utvendig elementpipe med ett løp. Pipe er forblendet med naturstein.
Utvendig sotluke.
Peis med peisinnstus i stue.

Adkomst til 2. etasje via tretrapp. Utført med rekkverk av treverk.
Heltre innerdører.

Utvendig bod:
Gulvflater med parkett.
Lagretgods gjorde at større deler av utvendig bod ikke var disponibel under befaring.
Oppført i bindingsverk, antatt isolert med mineralull.
Overflater med panel og villmarkspanel.
Himling med panel.
Vindu med 2 lags isolerglass.
Malt ytterdør med glassfelt.

VÅTROM

[Gå til side](#)

Beskrivelse av eiendommen

Bad fra byggeåret.

Ingen dokumentasjon.

Utført av: egeninnsats.

Overflater med fliser.

Himling med panel.

Gulvflater med fliser.

Varmekabler i baderomsgulv.

Ca. 29 mm fall ved terskel til topp slukrist.

Lokalt fall.

Plastsluk.

Synlig membran og slukmansjett i sluk.

Bad med nedfelt servant, veggmontert toalett,

ettgreps blandebatteri, glassdører,

baderomsinnredning og vegghengt dusj.

Drensåpning for eventuelt lekkasjevann under vegghengt toalett.

Elektrisk styrt vifte.

Hulltaking er foretatt nederst på delevegg mot våtsonen. Ved bruk av fuktmåler ble det ikke registrert unormale verdier.

Vaskerom/teknisk rom fra byggeåret.

Utført av: egeninnsats.

Overflater med panel.

Gulvflater med fliser.

Ca. 15 mm fall ved terskel til topp slukrist.

Lokalt fall.

Plastsluk.

Synlig membran og slukmansjett i sluk.

Vaskerom med opplegg for vaskemaskin.

Ventilasjon igjennom veggventil.

Våtrommet har en konstruksjon uten våtsoner på innvendige overflater. Hulltaking er derfor ikke foretatt.

KJØKKEN

[Gå til side](#)

Montert innredning i 2014. Brukt innredning. Kjøkkeninnredning med heltre benkeplate, del med benkeplate av stein, over og underskap, speil fronter, fliser i benkerygg, opplegg for oppvaskmaskin, ettgreps blandebatteri og to rustfrie kummer.

Integrert stekeovn, kjøll og frys.

Montert komfyrvakt over koketopp.

Kjøkkenventilator med avtrekk ut.

SPESIALROM

[Gå til side](#)

Badstue i 1. etasje

Gulvflater med fliser.

Overflater med panel.

Himling med panel.

Ventilasjon igjennom lufteluke.

Montert el.badstuovn.

TEKNISKE INSTALLASJONER

[Gå til side](#)

Plast vannledning i inntak, vannmåler og stoppekran plassert i vaskerom/teknisk rom.

Vannledninger av rør i rør.

Koblingskap for vannrør i vegg på vaskerom/teknisk rom.

Etablert drepsåpning for eventuelt lekkasjevann.

Utvendig vannkran.

Avløpsledninger av PVC (plastrør).

Ventilasjon gjennom vegg og vinduventiler.

Boligen varmes opp med vedfyring og elvarme.

Varmekabler i alle gulv i 1. etasje utenom 2 soverom.

Varmtvannsbereder plassert på vaskerom/teknisk rom, 198 liter fra 2014.

Sentralstøvsuger.

Jacuzzi plassert på støpt terrasse.

Elskap med automatsikringer, montert på vegg i vaskerom/teknisk rom.

Kursene er merket.

Skjult ledningsnett.

Nytt brannslukningsapparat.

Montert røykvarsler.

TOMTEFORHOLD

[Gå til side](#)

Byggegrunn antatt med jord - morenemasser.

På denne type boliger er det normalt at det ikke er etablert drenering.

Takrennevann føres ut på terreng.

Støpt plate på mark og grunnmur med ringmurselementer.

Antatt isolert under betonggulv og utførelse med fuktsperre mot grunnen.

Arealer

[Gå til side](#)

Forutsetninger og vedlegg

[Gå til side](#)

Lovlighet

[Gå til side](#)

Fritidsbolig

- Det foreligger godkjente og byggemeldte tegninger, som stemmer med dagens bruk

Vedskjul

- Det foreligger ikke tegninger

Sammendrag av boligens tilstand

Fordeling av tilstandsgrader

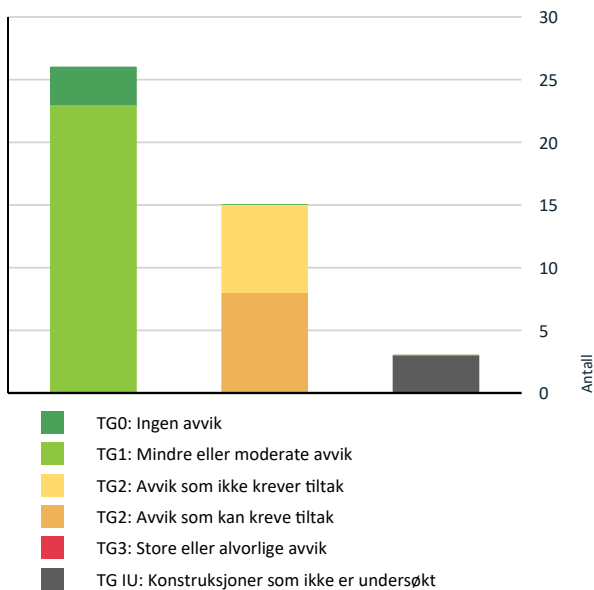

Vil du vite mer om tilstandsgrader? Se side 4.

Anslag på utbedringskostnad

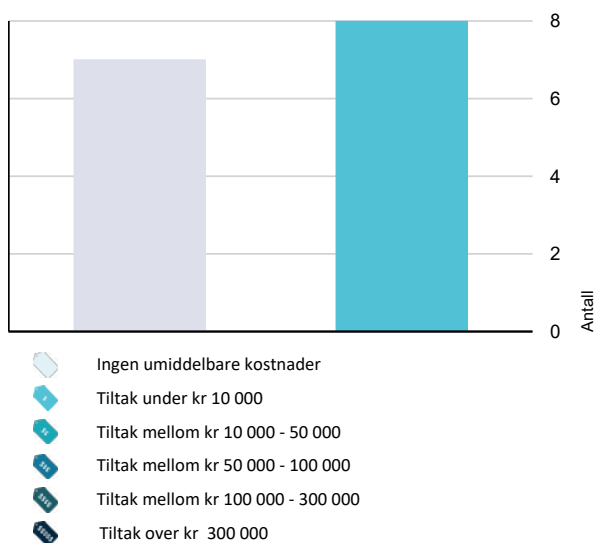

Hva er anslag på utbedringskostnad? Se side 4.

Spesielt for dette oppdraget/rapporten

Hytta med tilhørende installasjoner og komponenter, er forutsatt utført etter byggeårenes tradisjoner, normer, byggeforskrifter, regler og lovverk. Hytta er besiktiget møblert, alle flater var ikke tilgjengelige. De fremmøtte ved befaring, opplyser at de ikke er kjent med noen feil, mangler, påbud eller andre relevante opplysninger, utover anført i taksten. Det tas forbehold vedrørende skjulte feil eller mangler i takstobjektet. Tilstandsrapporten gjelder kun fritidsboligen. Vedskjul er kun enkelt beskrevet.

Oppsummering av avvik

Vil du vite mer? Se på rommet eller bygningsdelen senere i rapporten.

Fritidsbolig

TG IU KONSTRUKSJONER SOM IKKE ER UNDERSØKT

Våtrom > 1.etasje > Vaskerom/teknisk rom > Tilliggende konstruksjoner våtrom [Gå til side](#)

Tekniske installasjoner > Andre installasjoner [Gå til side](#)

Tomteforhold > Drenering [Gå til side](#)

TG 2 AVVIK SOM KAN KREVE TILTAK

Utvendig > Balkonger, terrasser og rom under balkonger - 2 [Gå til side](#)

Innvendig > Innvendige trapper [Gå til side](#)

Våtrom > 1.etasje > Bad > Ventilasjon [Gå til side](#)

Våtrom > 1.etasje > Vaskerom/teknisk rom > Sluk, membran og tettesjikt [Gå til side](#)

Våtrom > 1.etasje > Vaskerom/teknisk rom > Ventilasjon [Gå til side](#)

Kjøkken > 1.etasje > Stue/kjøkken/spisestue > Overflater og innredning [Gå til side](#)

Tekniske installasjoner > Varmtvannstank [Gå til side](#)

Tomteforhold > Grunnmur og fundamenter [Gå til side](#)

TG 2 AVVIK SOM IKKE KREVER UMIDDELBARE TILTAK

Utvendig > Taktekking [Gå til side](#)

Sammendrag av boligens tilstand

! Innvendig > Overflater [Gå til side](#)

! Innvendig > Innvendige dører [Gå til side](#)

! Våtrom > 1.etasje > Bad > Overflater vegger og himling [Gå til side](#)

! Våtrom > 1.etasje > Bad > Overflater Gulv [Gå til side](#)

! Våtrom > 1.etasje > Vaskerom/teknisk rom > Overflater Gulv [Gå til side](#)

! Tekniske installasjoner > Vannledninger [Gå til side](#)

Tilstandsrapport

FRITIDSBOLIG



Byggeår
2014

Kommentar
Eiendomsverdi.no

Anvendelse

Fritidsbolig for helårsbruk.

Standard

Normal standard på bygget ut ifra alder/konstruksjon - jamfør beskrivelse under konstruksjoner.

Vedlikehold

Bygget er jevnlig vedlikeholdt.

UTVENDIG

TC 2 Takteking

Punktet må sees i sammenheng med Takkonstruksjon/Loft

Takflatene er tekket med torv.
Taket er besiktiget fra bakkeplan.

Vurdering av avvik:

- Det er påvist andre avvik:
Noe mosegroing ved torvhaldstokken.

Konsekvens/tiltak

- Andre tiltak:

Mose bør fjernes.

Kostnadsestimat: Ingen umiddelbar kostnad



TC 1 Nedløp og beslag

Tretakrenner. Nedløp av kjetting.
Fotbeslag til pipe.

TC 1 Veggkonstruksjon

Boligyttervegger i bindingsverk, isolert med mineralull.
Yttervegger kledd med stående villmarkspanel og liggende panel i gavlveggene.
Kledningen er sist overflatebehandlet i 2024 med ett strøk.

TC 1 Takkonstruksjon/Loft

Punktet må sees i sammenheng med Takteking

Saltakkonstruksjon.
Utbygget med ark i takkonstruksjon.
Himling antatt isolert med mineralull.
Lufting ved raft.
Lukket og kledd takkonstruksjon.

Overbygget takkonstruksjon over inngang.
Understøttet med tresøyler.

Overbygget takkonstruksjon over balkong i 2.etasje.
Lukket og kledd himling.
Understøttet med tresøyler.

TC 1 Vinduer

Vinduer med 2 lags isolerglass.

TC 1 Dører

1.etasje:
Malt ytterdør med glassfelt fra 2012.
Fire stk tofløyet terrassedører i stue. Antatt ifra byggeåret.
Terrassedør med 2 lags isolerglass i stue. Antatt ifra byggeåret.
Terrassefør med 2 lags isolerglass på soverom. Antatt ifra byggeåret.
2.etasje:
Terrassedør med 2 lags isolerglass. Antatt ifra byggeåret.

TC 1 Balkonger, terrasser og rom under balkonger

Støpt plate ved inngang, belagt med fliser.
Areal på ca. 9 m²

Tilstandsrapport

TG 2 Balkonger, terrasser og rom under balkonger - 2

Støpt terrasse ved stue, belagt med fliser.
Areal på ca. 86 m²

Vurdering av avvik:

- Det er påvist andre avvik:

Det er påvist sprekk i flere fliser.

Konsekvens/tiltak

- Andre tiltak:

Fliser bør skiftes.

Kostnadsestimat: Under 10 000

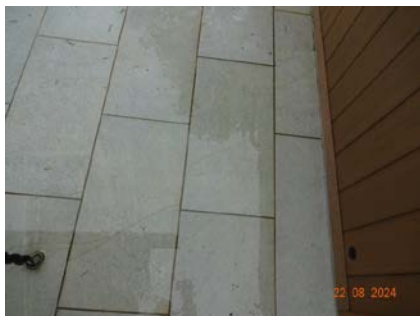

TG 1 Balkonger, terrasser og rom under balkonger - 3

Adkomst til åpen balkong fra loftstue.
Understøttet med tresøyler.
Utført med terrassebord og beiset- malt rekkverk.
Areal på ca. 17 m²

INNSENDIG

TG 2 Overflater

Gulvflater med fliser og parkett.

Vurdering av avvik:

- Det er påvist andre avvik:

Fuktskjolder i parkett ved ildsted/terrassedør. Ved bruk av fuktmåler ble det ikke registrert unormale verdier.

Konsekvens/tiltak

- Det er ikke behov for utbedringstiltak.

Kostnadsestimat: Ingen umiddelbar kostnad

TG 1 Overflater - 2

Overflater med panel.
Himlinger med panel.

TG 1 Etasjeskille/gulv mot grunn

Ingen synlige betonggulv i boligen.
Trebjelkelag i etasjeskiller, isolert med mineralull.

TG 0 Radon

Bygget er utført med forskriftsmessig radonsperre, dokumentasjon foreligger

TG 1 Pipe og ildsted

Utvendig elementpipe med ett løp. Pipe er forblendet med naturstein.
Utvendig sotluke.
Peis med peisinnsetts i stue.

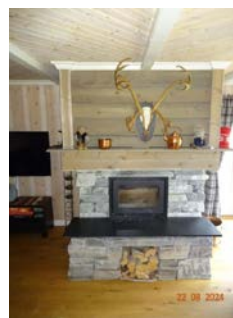

TG 2 Innvendige trapper

Adkomst til 2. etasje via tretrapp. Utført med rekkverk av treverk.

Vurdering av avvik:

- Det mangler håndløper på vegg i trappeløpet.

Konsekvens/tiltak

- Håndløper må monteres på vegg for å tilfredsstille krav på byggetidspunktet.

Kostnadsestimat: Under 10 000

TG 2 Innvendige dører

Heltre innerdører.

Vurdering av avvik:

- Det er påvist avvik som tilsier at det bør foretas tiltak på enkelte dører.

Konsekvens/tiltak

- Enkelte dører må justeres.

Tilstandsrapport

Kostnadsestimat: Ingen umiddelbar kostnad

TG 1 Andre innvendige forhold

Utvendig bod:
Gulvflater med parkett.
Lagretgods gjorde at større deler av utvendig bod ikke var disponibel under befaring.
Oppført i bindingsverk, antatt isolert med mineralull.
Overflater med panel og villmarkspanel.
Himling med panel.
Vindu med 2 lags isolerglass.
Malt ytterdør med glassfelt.

VÅTROM

1. ETASJE > BAD

Generell

Bad fra byggeåret.
Ingen dokumentasjon.
Utført av: egeninnsats.



1. ETASJE > BAD

TG 2 Overflater vegger og himling

Overflater med fliser.
Fliser og fugene mellom flisene er aldri 100 % vanntett, ved riktig utførelse- oppbygging vil fuktgjennomgang stoppe mot membran. Når det dusjes direkte på flisene, er det naturlig med noe fuktighet i og på overflatene.
Det blir ikke utført fuktsøk på veggene på denne type bad.
Ved et eventuelt fuktsøk er det store sansynlig at fukten som ligger i overflatene og på riktig side av membran er det som blir oppdaget.
Hvor eventuelt fuktigheten ligger er umulig å si, om den er på rette eller gal side av membran.
Himling med panel.

Vurdering av avvik:

- Det er påvist andre avvik:
Noe trapping i flis i våtsonen.

Konsekvens/tiltak

- Det er ikke behov for utbedringstiltak.

Kostnadsestimat: Ingen umiddelbar kostnad

1. ETASJE > BAD

TG 2 Overflater Gulv

Gulvflater med fliser.
Varmekabler i baderomsgulv.
Ca. 29 mm fall ved terskel til topp slukrist.
Lokalt fall.

Vurdering av avvik:

- Det er påvist andre avvik:
Ujevne flisfuger.

Konsekvens/tiltak

- Det er ikke behov for utbedringstiltak.

Kostnadsestimat: Ingen umiddelbar kostnad

1. ETASJE > BAD

TG 1 Sluk, membran og tettesjikt

Plastsluk.
Synlig membran og slukmansjett i sluk.

1. ETASJE > BAD

TG 1 Sanitærutstyr og innredning

Bad med nedfelt servant, veggmontert toalett, ettgreps blandeatteri, glassdører, baderomsinnredning og vegghengt dusj.
Drensåpning for eventuelt lekkasjevann under vegghengt toalett.

1. ETASJE > BAD

TG 2 Ventilasjon

Elektrisk styrt vifte.

Tilstandsrapport

Vurdering av avvik:

- Våtrommet mangler tilluftsventilering, f.eks. spalte/ventil ved dør.

Konsekvens/tiltak

- Det bør etableres tilfredsstillende tilluft til våtrom f.eks. luftespalte ved dør e.l.

Kostnadsestimat: Under 10 000

1.ETASJE > BAD

TG 1 Tilliggende konstruksjoner våtrom

Hulltaking er foretatt nederst på delevegg mot våtsonen. Ved bruk av fuktmåler ble det ikke registrert unormale verdier.

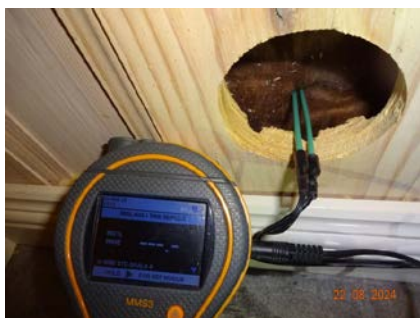

1.ETASJE > VASKEROM/TEKNISK ROM

Generell

Vaskerom/teknisk rom fra byggeåret.
Utført av: egeninnsats.

1.ETASJE > VASKEROM/TEKNISK ROM

TG 1 Overflater vegger og himling

Overflater med panel.

1.ETASJE > VASKEROM/TEKNISK ROM

TG 2 Overflater Gulv

Gulvflater med fliser.
Ca. 15 mm fall ved terskel til topp slukrist.
Lokalt fall.

Vurdering av avvik:

- Det er påvist at høydeforskjell fra topp slukrist til gulv/synlig topp membran ved dørterskel er mindre enn 25 mm.
- Det er påvist andre avvik:

Noe trapping i fliser. Ujevne fuger.

Konsekvens/tiltak

- Våtrommet fungerer med dette avviket.

Kostnadsestimat: Ingen umiddelbar kostnad

1.ETASJE > VASKEROM/TEKNISK ROM

TG 2 Sluk, membran og tettesjikt

Plastsluk.
Synlig membran og slukmansjett i sluk.

Vurdering av avvik:

- Det er påvist andre avvik:
Slukramme er ikke festet til underlag rundt sluk.

Konsekvens/tiltak

- Det må foretas tiltak for å lukke avviket.

Kostnadsestimat: Under 10 000



1.ETASJE > VASKEROM/TEKNISK ROM

TG 1 Sanitærutstyr og innredning

Vaskerom med opplegg for vaskemaskin.

1.ETASJE > VASKEROM/TEKNISK ROM

TG 2 Ventilasjon

Ventilasjon igjennom veggventil.

Vurdering av avvik:

- Rommet har kun naturlig ventilasjon.
- Våtrommet mangler tilluftsventilering, f.eks. spalte/ventil ved dør.

Konsekvens/tiltak

- Elektrisk avtrekksvifte bør monteres for å lukke avviket.
- Det bør etableres tilfredsstillende tilluft til våtrom f.eks. luftespalte ved dør e.l.

Kostnadsestimat: Under 10 000

1.ETASJE > VASKEROM/TEKNISK ROM

TG IU Tilliggende konstruksjoner våtrom

Tilstandsrapport

Våtrommet har en konstruksjon uten våtsoner på innvendige overflater. Hulltaking er derfor ikke foretatt.

KJØKKEN

1. ETASJE > STUE/KJØKKEN/SPISESTUE

TG 2 Overflater og innredning

Montert innredning i 2014. Brukt innredning. Kjøkkeninnredning med heltre benkeplate, del med benkeplate av stein, over og underskap, speil fronter, fliser i benkeragg, opplegg for oppvaskmaskin, ettgreps blandebatteri og to rustfrie kummer. Integriert stekeovn, kjøll og frys. Montert komfyrvakt over koketopp.

Vurdering av avvik:

- Det er ikke påvist tegn på at det er montert lekkasjedeteksjon ved oppvaskmaskin/oppvaskkum, dette er et krav på kjøkkenet ut ifra alder.

Konsekvens/tiltak

- Det bør monteres lekkasjedeteksjon ved oppvaskmaskin/oppvaskkum.

Kostnadsestimat: Under 10 000



1. ETASJE > STUE/KJØKKEN/SPISESTUE

TG 1 Avtrekk

Kjøkkenventilator med avtrekk ut.

SPESIALROM

1. ETASJE > BADSTUE

TG 1 Overflater og konstruksjon

Badstue i 1. etasje
Gulvflater med fliser.
Overflater med panel.
Himling med panel.
Ventilasjon igjennom lufteluke.

1. ETASJE > BADSTUE

TG 1 Teknisk anlegg

Montert el.badstuovn.

TEKNISKE INSTALLASJONER

TG 2 Vannledninger

Plast vannledning i inntak, vannmåler og stoppekran plassert i vaskerom/teknisk rom.
Vannledninger av rør i rør.
Koblingskap for vannrør i vegg på vaskerom/teknisk rom.
Etablert drengåpning for eventuelt lekkasjevann.
Utvendig vannkran.

Vurdering av avvik:

- Rørkursene på rør-i-rør systemet på vannledninger er ikke merket.

Konsekvens/tiltak

- Rørkurser på rør-i-rør system bør merkes.

Kostnadsestimat: Ingen umiddelbar kostnad



Tilstandsrapport

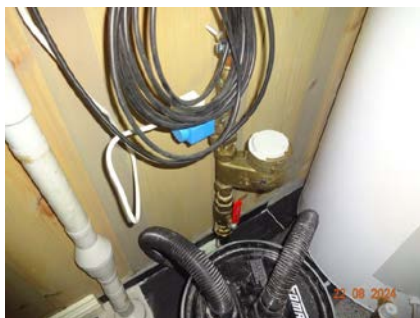

! TG 1 Avløpsrør

Avløpsledninger av PVC (plastrør).

! TG 1 Ventilasjon

Ventilasjon gjennom vegg og vinduventiler.

! TG 1 Andre VVS-installasjoner

Boligen varmes opp med vedfyring og elvarme.
Varmekabler i alle gulv i 1.etasje utenom 2 soverom.

! TG 2 Varmtvannstank

Varmtvannsbereder plassert på vaskerom/teknisk rom, 198 liter fra 2014.

Vurdering av avvik:

- Det er ikke påvist tilfredsstillende el-tilkobling av varmtvannstank iht. gjeldende forskrift.

Konsekvens/tiltak

- Det bør etableres tilfredsstillende el-tilkobling etter gjeldende forskrift.

Kostnadsestimat: Under 10 000



! TG IU Andre installasjoner

Sentralstøvsuger.
Jacuzzi plassert på støpt terrasse.

! TG 1 Elektrisk anlegg

Dette er en forenklet kontroll begrenset til de spørsmål og undersøkelser som forskrift til avhendingslova (tryggere bolighandel) § 2-18 inneholder. Dette kan ikke sammenlignes med en kontroll utført av offentlig myndighet (Det lokale eltilsyn) eller registrert elektrovirksomhet, og en bygningssakkyndig har verken kompetanse eller lov til å foreta en slik kontroll.

Tilstandsgraden er vurdert ut fra den forenklede og begrensede kontrollen som forskriften inneholder. El-anlegget kan ha feil og mangler som en slik forenklet undersøkelse ikke vil avdekke. Vær derfor oppmerksom på denne risikoen, og søk videre veiledning eller få en fullstendig kontroll utført av registrert elektrovirksomhet.

Elskap med automatsikringer, montert på vegg i vaskerom/teknisk rom.
Kursene er merket.
Skjult ledningsnett.

1. Foreligger det eltilsynsrapport de siste 5 år, og det er ikke foretatt arbeid på anlegget etter denne, utenom retting av eventuelle avvik i eltilsynsrapport (dvs en el-tilsynsrapport uten avvik)?
Nei

Spørsmål til eier

2. Når ble det elektriske anlegget installert eller sist gang totalt rehabilitert (årstall)? Med totalt rehabilitert menes fullstendig utskiftet anlegg fra inntakssikring og videre.
Antatt byggeåret.
3. Er alle elektriske arbeider/anlegg i boligen utført av en registrert elektroinstallasjonsvirksomhet?
Ja
4. Er det elektriske anlegget utført eller er det foretatt tilleggsarbeider på det elektriske anlegget etter 1.1.1999?
**Ja Arbeidsbeskrivelse:
Skiftet regulator varmekabel bad.
Fremlagt samsvarserklæring ifra 2023.**

Fremlagt samsvarserklæring på ny installasjon.

Eksisterer det samsvarserklæring?
Ja

5. Foreligger det kontrollrapport fra offentlig myndighet – Det Lokale Eltilsyn (DLE) eller eventuelt andre tilsvarende kontrollinstanser med avvik som ikke er utbedret eller kontrollen er over 5 år?
Nei
6. Forekommer det ofte at sikringene løses ut?
Nei
7. Har det vært brann, branntilløp eller varmgang (for eksempel termiske skader på deksler, kontaktpunkter eller lignende) i boligens elektriske anlegg?
Nei

Generelt om anlegget

Tilstandsrapport

8. Er det tegn til at det har vært termiske skader (tegn på varmgang) på kabler, brytere, downlights, stikkontakter og elektrisk utstyr? Sjekk samtidig tilstanden på elektrisk tilkobling av varmtvannsbereider, jamfør eget punkt under varmtvannstank
Nei
9. Er der synlig defekter på kabler eller er disse ikke tilstrekkelig festet?
Nei

Inntak og sikringsskap

10. Er det tegn på at kabelinnføringer og hull i inntak og sikringsskap ikke er tette, så langt dette er mulig å sjekke uten å fjerne kapslinger?
Nei
11. Finnes det kursfortegnelse, og er den i samsvar med antall sikringer?
Ja
12. Foreta en helhetsvurdering av det elektriske anlegget, dets alder, allmenne tilstand og fare for liv og helse. Bør det elektriske anlegget ha en utvidet el-kontroll?
Nei



TG 0 Branntekniske forhold

Dette er en forenklet kontroll begrenset til de spørsmål som fremkommer under. Tilstandsgraden er basert på retningslinjer til disse spørsmålene i bransjestandarden NS3600. Dette kan ikke sammenlignes med en fullstendig kontroll av branntekniske forhold av offentlig myndighet, eller en vurdering av boligens branntekniske forhold eller prosjektering fra en rådgiver med spesialkompetanse. En bygningssakkyndig har verken kompetanse til å gi slik veiledning eller lov til å foreta en slik kontroll.

Tilstandsgraden er vurdert ut fra den forenklede og begrensede kontrollen. Det kan være feil og mangler om branntekniske forhold som en slik forenklet undersøkelse ikke vil avdekke. Vær derfor oppmerksom på denne risikoen, og søk videre veiledning eller rådgivning.

Nytt brannslukningsapparat.
Montert røykvarsler.

1. Er det mangler for brannslukningsutstyr i boligen iht. forskriftskrav på søknadstidspunktet, men minst Byggeforskrift 1985?
Nei
2. Er det skader på brannslukningsutstyr eller er apparatet eldre enn 10 år?
Nei

3. Er det mangler på røykvarsler i boligen iht. forskriftskrav på søknadstidspunktet, men minst Byggeforskrift 1985?
Nei
4. Er det skader på røykvarslere?
Nei

TOMTEFORHOLD

Byggegrunn

Byggegrunn antatt med jord - morenemasser.

TG 1U Drenering

Punktet må sees i sammenheng 'Rom under terreng'

På denne type boliger er det normalt at det ikke er etablert drenering. Takrennevann føres ut på terreng.

TG 2 Grunnmur og fundamenter

Støpt plate på mark og grunnmur med ringmurselementer. Antatt isolert under betonggulv og utførelse med fuktspærre mot grunnen.

Vurdering av avvik:

- Det er påvist andre avvik:

Det er påvist enkelte riss i utvendig fibersementplate.

Konsekvens/tiltak

- Det må foretas tiltak for å lukke avviket.

Kostnadsestimat: Under 10 000

TG 0 Terrengforhold

Ingen spesielle anmerkninger.

Bygninger på eiendommen

Vedskjul

**Anvendelse**

Vedskjul

Byggeår

2017

Kommentar

Byggeåret er basert på opplysninger fra eier, som er noe usikker på årstallet.

Standard

Enkel standard fra byggeåret.

Vedlikehold

Bygget er jevnlig vedlikeholdt.

Beskrivelse

Innvendig:

Oppført i bindingsverk, uisolert.
Sperretakkonstruksjon. Bordet undertak.

Utvendig:

Fundamentert på naturstein.
Yttervegg kledd med stående panel.
Pulttakkonstruksjon. Takflatene er tekket med pappshingel.
Skyvedører.

Avvik:

Synlige spiker igjennom undertak.
Ikke montert takrenner og nedløp.

Arealer, byggetegninger og brannceller

Standard gjeldende fra 01.01.2024

Arealmålinger og arealoppsett er basert på Norsk standard 3940:2023 Areal- og volum-beregninger av bygninger. Arealet gjelder for tidspunktet da boligen ble målt

Hva er måleverdig areal?

Aralet i rommet må ha minst 1,90 m fri høyde over gulvet og minst bredde på 0,60 m. Et loft med skråtak vil for eksempel bare få registrert målbart areal der høyden er minst 1,90 m og bredden minst 0,60 m. Rommet må ha dør eller luke, og gangbart gulv.

Hva er bruksareal?

BRA = BRA-i + BRA-e + BRA-b

Bruksarealet for bygningen er bruttoarealet minus arealet som opptas av yttervegger.

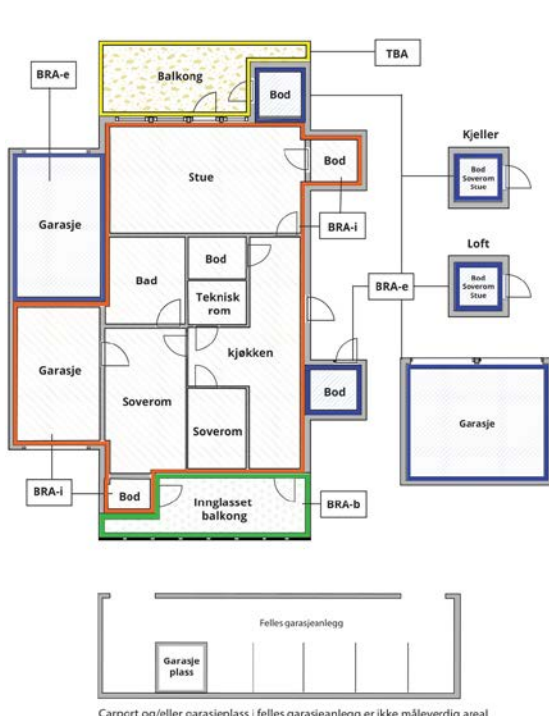

Carport og/eller garasjeplass i felles garasjeanlegg er ikke måleverdig areal

Internt bruksareal (BRA-i)	Arealet innenfor boenheten(e)
Eksternt bruksareal (BRA-e)	Arealet av alle rom utenfor boenheten(e) og som tilhører denne, slik som for eksempel bod
Innglasset balkong mv (BRA-b)	Arealet av innglasset balkong, veranda eller altan når denne er tilknyttet boenheten(e)
Terrasse- og balkongareal (TBA)	Arealet av terrasser, åpne balkonger og åpen altan tilknyttet boenheten(e)

Gulvareal (GUA) Er sum av BRA (bruksareal) og ALH (areal med lav takhøyde).

Areal med lav takhøyde (ALH) er ikke måleverdig areal, som skyldes skråtak og lav himlingshøyde.

GUA kan opplyses i markedsføring der det er aktuelt for den konkrete boligen og kun sammen med BRA-i, for eksempel der gulvflaten har en verdi og har funksjon ved møblering og bruk av rommene. Ikke innredet areal som kaldloft, måles og oppgis normalt ikke.

Arealet kan ikke alltid fastsettes nøyaktig

Areal kan være komplisert eller umulig å måle opp nøyaktig fordi det er vanskelig å fastslå tykkelsen på innervegger, skjelheter i og utforming av bygningskonstruksjoner som karnapp, buer og vinkler som ikke er rette, åpne rom over flere etasjer og så videre.

Eiendommens markedsverdi kan ikke baseres på en matematisk beregning basert på antall kvadratmeter opplyst i rapporten. Opplysninger om areal kan altså ikke alene benyttes for å beregne eiendommens verdi.

Den bygningssakkyndige kan avdekke eventuelle bruksendringer og avvik i branncelleinndeling

Den bygningssakkyndige ser på byggetegninger hvis de er tilgjengelige og dette er en del av oppdraget, og vurderer bruken av boligen opp mot tegningene. Hvis den bygningssakkyndige avdekker at en bolig ikke ser ut til å være delt opp i brannceller etter kravene i byggeteknisk forskrift på befaringstidspunktet, skal det opplyses om dette.

Reglene om bruksendring og brannceller kan være kompliserte. Søk videre faglige råd om rapporten ikke gir deg svar. Den bygningssakkyndige kan ikke vurdere og svare på alle spørsmål, og kan heller ikke vite om kommunen kan gi unntak for kravene som gjelder. [Vil du vite mer?](#)

Om brannceller

En branncelle er hele eller avgrensede deler av en bygning hvor en brann fritt kan utvikle seg uten at den kan spre seg til andre bygninger eller andre deler av bygningen i løpet av en fastsatt tid.

Om bruksendring

Bruksendring er å endre bruken av et rom fra en tillatt bruk til en annen. Dette kan kreve søknad og tillatelse, for eksempel hvis du endrer et rom fra bod til soverom eller arbeidsrom, eller hvis du endrer en bolig til to separate boliger.

Rom for varig opphold har krav til takhøyde, romstørrelse, rømningsvei og lysforhold som må være oppfylt. Du kan søke kommunen om unntak for kravene, men kan ikke regne med å få unntak for krav som går på helse og sikkerhet, for eksempel krav til rømningsvei.

Bruksendring som krever godkjenning, og som ikke er søkt bruksendret, er ulovlig. Kommunen kan etter plan- og bygningsloven kapittel 32 forfølge overtredelser. Kommunen kan pålegge deg å avslutte den ulovlige bruken, eventuelt å rette eller tilbakeføre rommet til godkjent bruk.

Arealer

Fritidsbolig

Ny arealstandard

Etasje	Bruksareal BRA m ²			SUM	Terrasse- og balkongareal (TBA)
	Internt bruksareal (BRA-i)	Eksternt bruksareal (BRA-e)	Innglasset balkong (BRA-b)		
1.etasje	93			93	96
2.etasje	30			30	18
Utvendig bod		8		8	
SUM	123	8			114
SUM BRA	131				

Romfordeling

Etasje	Internt bruksareal (BRA-i)	Eksternt bruksareal (BRA-e)	Innglasset balkong (BRA-b)
1.etasje	Vindfang , Gang , Soverom , Soverom 2, Bad , Badstue , Vaskerom/teknisk rom, Stue/kjøkken/spisestue		
2.etasje	Loftstue , Soverom		
Utvendig bod		Lagerrom	

Kommentar

Arealet er beregnet ut ifra oppmålt bruksareal.

Lovlighet

Byggetegninger

Det foreligger godkjente og byggemeldte tegninger, som stemmer med dagens bruk

Kommentar:

Brannceller

Er det påvist synlige tegn på avvik i branncelleinndeling ut ifra dagens byggt teknisk forskrift?

Ja Nei

Nyere håndverkstjenester

Er det ifølge eier utført håndverkstjenester på boligen siste 5 år?

Ja Nei

Kommentar:

Krav for rom til varig opphold

Er det påvist avvik i forhold til rømningsvei, dagslysflate eller takhøyde?

Ja Nei

Kommentar:

Vedskjul

Ny arealstandard

Etasje	Bruksareal BRA m ²			SUM	Terrasse- og balkongareal (TBA)	Ikke målverdig areal (ALH)	Gulvareal (GUA)
	Internt bruksareal (BRA-i)	Eksternt bruksareal (BRA-e)	Innglasset balkong (BRA-b)				
1.etasje						3	3
SUM						3	3
SUM BRA							

Romfordeling

Etasje	Internt bruksareal (BRA-i)	Eksternt bruksareal (BRA-e)	Innglasset balkong (BRA-b)
1.etasje			

Kommentar

Vedskjul har ikke målverdig areal. Ca.areal: 3m²

Lovlighet

Byggetegninger

Det foreligger ikke tegninger

Kommentar:

Brannceller

Er det påvist synlige tegn på avvik i branncelleinndeling ut ifra dagens byggeteknisk forskrift?

Ja Nei

Nyere håndverkstjenester

Er det ifølge eier utført håndverkstjenester på boligen siste 5 år?

Ja Nei

Krav for rom til varig opphold

Er det påvist avvik i forhold til rømningsvei, dagslysflate eller takhøyde?

Ja Nei

Kommentar:

Total fordeling mellom P-ROM og S-ROM

Tabellen under viser fordelingen av P-ROM og S-ROM etter veiledningen til NS 3940: 2012. Dette er til informasjon og til sammenligning. Tallene er omtrentlige, kan avvike fra faktiske målinger og er ikke juridisk bindende

	P-ROM(m2)	S-ROM(m2)
Fritidsbolig	123	8
Vedskjul	0	0

Kommentar

Fritidsbolig Arealet er beregnet ut ifra oppmålt bruksareal.

Vedskjul Vedskjul har ikke målverdig areal. Ca.areal: 3m²

Befarings - og eiendomsopplysninger

Befaring

Dato	Til stede	Rolle
22.8.2024	Erik Sørli	Takstingeniør
	Eva Fjerdingsstad	Kunde
	Odd Egil Engh	Kunde

Matrikkeldata

Kommune	gnr.	bnr.	fnr.	snr.	Areal	Kilde	Eieforhold
3424 RENDALEN	10	513		0	2322.4 m ²	BEREGNET AREAL (Ambita)	Eiet

Adresse

Orrleiken 12

Hjemmelshaver

1/2 Hjemmelshaver: Eva Fjerdingsstad

1/2 Hjemmelshaver: Odd Egil Engh

Eiendomsopplysninger

Beliggenhet

Hytteeiendommen ligger i Renåfjellet i Rendalen kommune.

Veletablert hyttefelt.

Fin beliggenhet med flott utsikt, hytte med utearealer og støpte plattinger orientert mot sør og vest.

Nærhet til turområder, fiskemuligheter og langrennsløyper.

Renåfjellet Alpinsenter ca. 6,5 km.

Adkomstvei

Innkjøring fra privat vei.

Tilknytning vann

Felles privat vannverk for hytteområdet.

Tilknytning avløp

Eiendommen er tilknyttet offentlig avløpsnett via private stikkledninger.

Regulering

Eiendommen ligger i et område regulert til fritidsbebyggelse.

Om tomten

Hellende tomt mot vest.

Delvis naturtomt med stedets vegetasjon.

Opparbeidet med noe plen ved hytta.

Gruset innkjøring og parkering.

Siste hjemmelsovergang

År

2012

Forsikring

Selskap

Tryg Forsikring

Kommentar

Forsikringspolise ikke fremlagt.

Avtalenr

Type

Forsikringssum

Årlig premie

Kilder og vedlegg

Dokumenter

Beskrivelse	Dato	Kommentar	Status	Sider	Vedlagt
Egenerklæring			Ikke gjennomgått		Nei
Tegninger			Gjennomgått		Nei
Eiendomsverdi.no		Opplysninger om eiendommen hentet fra eiendomsverdi.no	Gjennomgått		Nei
Målebrev		Arealer er hentet fra eiendomsverdi.no	Ikke gjennomgått		Nei
Skjøte		Opplysninger er hentet fra eiendomsverdi.no	Ikke gjennomgått		Nei
Brukstillat./ferdigatt.			Gjennomgått		Nei

Tilstandsrapportens avgrensninger

STRUKTUR•REFERANSENIVÅ•TILSTANDSGRADER

• Rapporten er basert på innholds krav i Forskrift til avhendingslova (tryggere bolighandel). Formålet er å gi en tilstandsanalyse til bruk for den som bestiller og/eller i et salg til forbruker, og ikke for andre tredjeparter. Rapportens omfang, struktur, metode og begrepsbruk følger i hovedsak Norsk Standard NS 3600:2018 (Teknisk tilstandsanalyse ved omsetning av bolig), samt Takstbransjens retningslinjer ved tilstandsrapportering for boliger og Takstbransjens retningslinjer for arealmåling.

• Tilbakeholdt eller uriktig informasjon som har betydning for vurderingen, er ikke bygningssakkyndiges ansvar. Rapporten beskriver avvik, altså en tilstand som er dårligere enn referansenivået. Rapporten framhever normalt ikke positive sider ved boligen ut over det som fremgår av tilstandsgradene.

• Tilstanden angis i rapporten og gir uttrykk for en gitt forventet tilstand blant annet vurdert ut fra alder og normal bruk slik:

i) **Tilstandsgrad 0, TG0:** Ingen avvik eller skader. I tillegg må bygningsdelen være tilnærmet ny, mindre enn 5 år, og det foreligger dokumentasjon på faglig god utførelse.

ii) **Tilstandsgrad 1, TG1:** Mindre avvik. Normal slitasje. Straks tiltak ikke nødvendig. TG1 kan gis når bygningsdelen er tilnærmet ny og det ikke foreligger dokumentasjon på faglig god utførelse.

iii) **Tilstandsgrad 2, TG2:** Vesentlige avvik, og mindre avvik som etter NS 3600 gir TG 2, men som ikke nødvendigvis krever umiddelbare tiltak. I denne rapporten kan TG2 i Rapportsammendrag være inndelt i TG2 som krever tiltak og de som ikke krever umiddelbare tiltak. Konstruksjonen har normalt enten feil utførelse, en skade eller symptomer på skade, sterk slitasje eller nedsatt funksjon. Vedlikehold eller tiltak trengs i nær fremtid, det er grunn til å varsle fare for skader på grunn av alder eller overvåke spesielt på grunn av fare for større skade eller følgeskade. For skjulte konstruksjoner vil alder i seg selv være et symptom som kan gi TG2. For synlige konstruksjoner kan alder sammen med andre symptomer og momenter gi TG2. Avvik under TG2 kan gis sjablongmessig anslag.

iv) **Tilstandsgrad 3, TG3:** Store eller alvorlige avvik. Kraftige symptomer på forhold som man må regne med trenger utbedring straks eller innen kort tid. Påvist funksjonssvikt eller sammenbrudd. Avvik under TG3 skal gis sjablongmessig anslag.

v) **Tilstandsgrad TGiu:** Ikke undersøkt/ikke tilgjengelig for undersøkelse.

• Ved TG0 og TG1 gis det normalt ingen begrunnelse for valg av tilstandsgrad, fordi bygningen eller bygningsdelen da bare har normal slitasje. For anbefalte tiltak ved TG2 og TG3 må bruker av rapporten vurdere om tiltakene er nødvendige og lønnsomme. Hva det vil koste å utbedre rom eller bygningsdeler er et sjablongmessig anslag basert på registrert avvik og angitte tiltak i rapporten. Anslaget er gitt på generelt grunnlag og basert på erfaringstall i seks intervaller, og kan ikke forveksles med en konkret vurdering og tilbud fra en entreprenør eller håndverker. Det må eventuelt innhentes tilbud for en nærmere undersøkelse, og konkret og nøyaktig vurdering av utbedringskostnad. Kostnader til ikke oppdagede avvik/utbedringer/feil kan forekomme. Utbedringskostnad avhenger av personlige preferanser og markedspris på materialer og tjenesteyter.

PRESISERINGER

• Avvik vurderes ut fra tekniske forskrifter på godkjenningstidspunktet for bygget. Noen bygningsdeler vurderes

etter gjeldende teknisk forskrift på befaringstidspunktet. Dette gjelder blant annet:

i) Bad, vaskerom (våtrom)

ii) Forhold rundt brann, rømming, sikkerhet, for eksempel rekkverkshøyder/åpninger, ulovlige bruksendringer, brannceller mv.

• For skjulte konstruksjoner slik som vann og avløp uten dokumentasjon, er kvalitet og alder vurdert.

• Fastmonterte installasjoner, for eksempel innfelt belysning (downlights), demonteres ikke for å sjekke dampspæren bak. Dette av hensyn til bygningssakkyndiges kompetanse og risikoen for skade.

• Kontroll av fukt i konstruksjonen ved hulltaking i bad og vaskerom (våtrom), rom under terreng (kjelleretasje, underetasje og sokkeletasje) eller andre bygningsdeler skjer etter eiers aksept. Hulltaking av våtrom og rom under terreng kan unntaksvis unnlates, se Forskrift til Avhendingsloven.

• Kontroll av romfunksjoner for P-ROM utføres kun når det ikke foreligger godkjente og byggemeldte tegninger, eller når tegninger ikke stemmer med dagens bruk.

• Bygningssakkyndig gir en forenklet vurdering av branntekniske forhold og elektriske installasjoner i boligen dersom det er mer enn fem år siden sist boligen hadde el-tilsyn. Bygningssakkyndig kan anbefale å konsultere offentlige myndigheter eller kvalifisert elektrofaglig fagperson ved behov for grundigere undersøkelser.

TILLEGGSUNDERSØKELSER

Etter avtale kan tilstandsanalysen utvides til også å omfatte tilleggsundersøkelser utover minimumskravet i forskriften.

BEFARINGEN

Rapporten gir en vurdering av byggverk og bygningsdeler som bygningssakkyndig har observert, og som fremkommer av Forskrift til avhendingsloven. Rapporten er likevel ingen garanti for at det ikke kan finnes skjulte feil, skader og mangler. NS 3600:2018 (Teknisk tilstandsanalyse ved omsetning av bolig) har undersøkelsesnivå fra 1 til 3, der undersøkelsesnivå 1 er det laveste og baseres på visuell observasjon. Rapporten baseres på undersøkelsesnivå 1 med få unntak (våtrom og rom under terreng). I praksis betyr dette at gjennomføringen av befaringen begrenses som følger:

• Det utføres kun visuelle observasjoner på tilgjengelige flater uten fysiske inngrep (f.eks. riving).

• Flater som er skjult av snø eller på annen måte ikke er tilgjengelig eller skjult, blir ikke kontrollert. Det foretas ikke funksjonsprøving av bygningsdeler, som isolasjon, piper, ventilasjon, el. anlegg, osv.

• Det gis ingen vurdering av boligens tilbehør, hvite- og brunevarer og annet inventar. Dette gjelder også integrert tilbehør.

• Inspisering av yttertak er basert på det som er synlig, normalt på innsiden fra loftet og utvendig fra stige/bakkenivå. Befaring av tak må være sikkerhetsmessig forsvarlig for å kunne gjennomføres.

• Stikkprøvetakninger er utvalgt tilfeldig og kan innebære kontroll under overflaten med spiss redskap eller lignende.

Tilstandsrapportens avgrensninger

UTTRYKK OG DEFINISJONER

- Tilstand: Byggverkets eller bygningsdelens tekniske, funksjonelle eller estetiske status på et gitt tidspunkt.
- Symptom: Observerbart forhold som gir indikasjon på hvilken tilstand et byggverk eller en bygningsdel befinner seg i. Benyttes ved beskrivelse av avvik.
- Skadegjørere: Zoologiske eller biologiske skadegjørere, i hovedsak råte, sopp og skadedyr.
- Fuktsøk: Overflatesøk med egnet søkeutstyr (fuktindikator) eller visuelle observasjoner.
- Fuktmåling: Måling av fuktinnhold i materiale eller i bakenforliggende konstruksjon ved bruk av egnet måleutstyr (blant annet hammerelektrode og pigger).
- Utvidet fuktsøk (hulltaking): Boring av hull for inspeksjon og fuktmåling i risikoutsatte konstruksjoner, primært i tilstøtende vegger til bad, utforede kjellervegger og eventuelt i oppforede kjellergulv.
- Normal slitasje: Forventet nedsliting av materiale i overflaten som er basert på enkle visuelle observasjoner. Kan vurderes sammen med bygningsdelens alder.
- Forventet gjenværende brukstid: Anslått tid et byggverk eller en del av et byggverk fortsatt vil være tjenlig for sitt formål (NS3600, Termer og definisjoner punkt 3.9)

AREALBEREGNING FOR BOENHETER

- Areal fastsettes etter Forskrift til avhendingsloven og Norsk Standard 3940 Areal- og volum-beregninger av bygninger fra 2023.
- Areal oppgis i hele kvadratmeter i rapporten, og gjelder for det tidspunkt oppmålingen fant sted.
- Bruksareal (BRA) er det måleverdige arealet som er innenfor omsluttete vegger målt i gulvhøyde (bruttoareal minus arealet som opptas av yttervegger). I tillegg til gulvhøyde gjelder regler om fri bredde for at arealet skal være måleverdig, med betydning for BRA av for eksempel loft med skråtak. BRA består av internt bruksareal (BRA-i), eksternt bruksareal (BRA-e) og innglasset balkong mv (BRA-b). Terrasse- og balkongareal (TBA) opplyses der tilstandsrapporten skal benyttes i boligomsetningen og der det er aktuelt. I tillegg kan gulvareal (GUA) og areal med lav takhøyde (ALH) opplyses sammen med BRA der det er aktuelt og en del av oppdraget. Rom skal ha atkomst og gangbart gulv for å kunne regnes som BRA/måleverdig areal.
- Arealet måles og oppgis dersom arealet oppfyller krav til måleverdighet, slik som at arealet må ha minst en bredde på 0,6m og minst en høyde på 1,9 m osv. Et rom kan være i strid med teknisk forskrift og mangle godkjennelse hos kommunen for den aktuelle bruken, uten at dette får betydning for om arealet måles og oppgis i tilstandsrapporten. Når arealet måles tas det ikke hensyn til om arealet er lovlig oppført eller om bruken er lovlig, bruksendringer, lysforhold eller andre sikkerhetsmangler.
- Eiendommens markedsverdi kan ikke baseres på en rent matematisk beregning i forhold til antall kvadratmeter opplyst i rapporten. Opplysninger om areal kan altså ikke alene benyttes for beregning av eiendommens verdi.

• Rom som ligger utenfor boenheten, men som eier har påvist og/eller opplyst at tilhører boenheten, er oppmålt og inkludert i BRA-e. Det er ikke fremvist dokumentasjon på at rommet tilhører boenheten, med mindre dette er angitt særskilt. Rom utenfor boenheten kan omdisponeres av borettslaget/sameiet og dette kan påvirke boligens BRA. Vær oppmerksom på at NS 3940:2023 og eierseksjonsloven har ulik definisjon av fellesareal. Ved arealmåling gjelder NS 3940:2023 som definerer fellesareal slik: "Delen av bygning som brukes av to eller flere bruksenheter eller til bygningens forvaltning, drift eller vedlikehold.

• I en overgangsperiode skal rapporter som benyttes i boligomsetningen eller dersom det er en del av oppdraget også opplyse om fordelingen mellom P-ROM og S-ROM med utgangspunkt i definisjonene som fremkommer av veiledningen til Norsk Standard 3940 Areal- og volum-beregninger av bygninger fra 2012. Fordelingen mellom P-ROM og S-ROM er basert på veiledningen og bygningssakkyndiges eget skjønn. P-ROM er måleverdige rom som benyttes til kort eller langt opphold. S-ROM er måleverdige rom som benyttes til lagring, og tekniske rom. Bruken av et rom på befaringstidspunktet har betydning for om rommet defineres som P-ROM eller S-ROM. Dette betyr at rommet både kan være i strid med teknisk forskrift og mangle godkjennelse i kommunen for den aktuelle bruken, uten at dette vil få betydning for valg av arealkategori.

• Se øvrig informasjon om areal i rapporten, Norsk Standard 3940 (2012 og 2023) og veiledningen til disse.

PERSONVERN

iVerdi AS, bygningssakkyndig og takstforetaket behandler personopplysninger som bygningssakkyndig trenger for å kunne utarbeide rapporten. Personvernerklæring med informasjon om bruk av personopplysninger og dine rettigheter finner du her [Personvernerklæring - iVerdi](#)

DELING AV PERSONOPPLYSNINGER FOR TRYGGERE BOLIGHANDEL OG MULIG RESERVASJON

Norsk takst og deres samarbeidspartnere benytter personopplysninger fra rapporten for analyse- og statistikkformål, samt utvikling og drift av produkter og tjenester for takstbransjen og andre aktører i bolig-omsetningen. Les mer om dette og hvordan du kan reservere deg på <https://www.norsktakst.no/norsk/om-norsk-takst/personvernerklæring/reservasjon/>

Vendu lager en boliganalyse basert på opplysninger fra rapporten. Les mer om dette og hvordan du kan reservere deg her: <https://samtykke.vendu.no/OH4039>

KLAGEORDNING FOR FORBRUKERE

Er du som forbruker misfornøyd med bygningssakkyndiges arbeid eller opptreden ved taksering av bolig eller fritidshus, se www.takstklagenemd.no for mer informasjon

EGENERKLÆRINGSSKJEMA

Til orientering vil dette skjema være en del av salgsoppgaven

Meglerfirma	
Aktiv EM Elverum	
Oppdragsnr.	
1211240360	
Selger 1 navn	Selger 2 navn
Eva Fjerdingsstad	Odd Egil Engh
Gateadresse	
Orrleiken 12	
Poststed	Postnr
RENDALEN	2485
Er det dødsbo?	
<input checked="" type="checkbox"/> Nei <input type="checkbox"/> Ja	
Avdødes navn	
Er det salg ved fullmakt?	
<input checked="" type="checkbox"/> Nei <input type="checkbox"/> Ja	
Hjemmelshavers navn	
Har du kjennskap til eiendommen?	
<input type="checkbox"/> Nei <input checked="" type="checkbox"/> Ja	
Når kjøpte du boligen?	
År	2014
Hvor lenge har du eid boligen?	
Antall år	10
Antall måneder	0
Har du bodd i boligen siste 12 måneder?	
<input type="checkbox"/> Nei <input type="checkbox"/> Ja	
I hvilket forsikringselskap har du tegnet villa/husforsikring?	
Forsikringselskap	Trygg
Polise/avtalnr.	6688272

Document reference: 1211240360

Spørsmål for alle typer eiendommer

- 1 Kjenner du til om det er/har vært feil tilknyttet våtrommene, f.eks. sprekker, lekkasje, råte, lukt eller soppkader?
- Nei Ja

2 Kjenner du til om det er utført arbeid på bad/våtrom?

Svar

Nei

3 Kjenner du til om det er/har vært tilbakeslag av avløpsvann i sluk eller lignende?

Nei Ja

4 Kjenner du til feil eller om har vært utført arbeid/kontroll på vann/avløp?

Svar

Nei

5 Kjenner du til om det er/har vært problemer med drenering, fuktinnslag, øvrig fukt eller fuktmerker i underetasje/kjeller?

Nei Ja

6 Kjenner du til om det er/har vært utettheter i terrasse/garasje/tak/fasade?

Nei Ja

7 Kjenner du til om det er/har vært problemer med ildsted/skorstein/pipe f.eks. dårlig trekk, sprekker, pålegg, fyringsforbud eller lignende?

Nei Ja

8 Kjenner du til om det er/har vært f.eks. sprekker i mur, skjeve gulv eller lignende?

Nei Ja

9 Kjenner du til om det er/har vært sopp/råteskader/insekter/skadedyr på eiendommen som rotter, mus, maur eller lignende?

Nei Ja

10 Kjenner du til om det er/har vært skjeggkre i boligen?

Nei Ja

11 Kjenner du til om det er/har vært utført arbeid på el-anlegget eller andre installasjoner (f.eks. oljetank, sentralfyr, ventilasjon)?

Svar

Ja, kun av faglært

Beskrivelse

Skiftet en termostat til gulvvarme på bad

Arbeid utført av

Berg og sandboe

Filer

[ELK - Samsvarserklæring.pdf](#)

11.1 Foreligger det samsvarserklæring (i henhold til forskrift om elektriske lavspenningsanlegg)?

Nei Ja

12 Kjenner du til om det er utført kontroll av el-anlegget og/eller andre installasjoner (f.eks. oljetank, sentralfyr, ventilasjon)?

Nei Ja

13 Har du ladeanlegg/ladeboks for elbil i dag?

Nei Ja

14 Kjenner du til om ufaglærte har utført arbeid som normalt bør utføres av faglærte, utover det som er nevnt tidligere (f.eks. drenering, murerarbeid, tømmerarbeid etc)?

Nei Ja

15 Er det nedgravd oljetank på eiendommen?

Nei Ja

16 Kjenner du til om det har vært utført arbeid på terrasse/garasje/tak/fasade?

Svar

Nei

17 Selges eiendommen med utleiedel, leilighet, hybel eller tilsvarende?

Nei Ja

18 Kjenner du til om det er innredet/bruksendret/bygget ut i kjeller eller loft eller andre deler av boligen?

Nei Ja

- 19 Kjenner du til forslag eller vedtatte reguleringsplaner, andre planer, nabovarsel eller offentlige vedtak som kan medføre endringer i bruken av eiendommen eller av dens omgivelser?
 Nei Ja
- 20 Kjenner du til om det foreligger påbud/heftelser/krav/manglende tillatelser vedrørende eiendommen?
 Nei Ja
- 21 Er det foretatt radonmåling?
 Nei Ja
- 22 Kjenner du til manglende brukstillatelse eller ferdigattest?
 Nei Ja
- 23 Kjenner du til om det foreligger skaderapporter/ tilstandsvurderinger eller utførte målinger?
 Nei Ja
- 24 Er det andre forhold av betydning ved eiendommen som kan være relevant for kjøper å vite om (f.eks. rasfare, tinglyste forhold eller private avtaler)?
 Nei Ja

Tilleggs kommentar

Eier med fagkompetanse som byggmester og bygg ingeniør, har bygget fritidsboligen selv.

Jeg bekrefter at opplysningene er gitt etter beste skjønn. Jeg er kjent med at dersom jeg har gitt ufullstendige, uriktige eller misvisende opplysninger om eiendommen, vil forsikringsselskapet kunne søke hel eller delvis regress for sine utbetalinger eller redusere sitt ansvar helt eller delvis, jfr. vilkår for boligselgerforsikring punkt 7.1 og forsikringsavtaleloven kapittel 4.

Jeg er orientert om mitt mulige ansvar som selger etter avhendingsloven, eventuelt etter kjøpsloven (aksjeboliger), og om forsikringsgiver sitt boligselgerforsikringstilbud.

Jeg er klar over at avtale om forsikring er bindende. Jeg er også klar over at premietilbudet først kan påberopes når boligen er solgt (budaksept). Premietilbudet som er gitt av megler er bindende for forsikringsgiver i 6 – seks – måneder fra oppdragsinngåelse med megler.

Etter dette vil premien og forsikringsvilkårene kunne justeres. Når premietilbudet ikke lenger er bindende for forsikringsselskapet må egenerklæringsskjemaet signeres på nytt og eventuelle endringer påføres. Det vil da være forsikringspremien og forsikringsvilkårene på ny signeringsdato som legges til grunn.

Det kan ikke tegnes boligselgerforsikring ved følgende salg:

- mellom ektefeller eller slektninger i rett oppstigende eller nedstigenede linje, søsken, eller
- mellom personer som bor eller har bodd på boligeiendommen og/eller
- når salget skjer som ledd i sikredes næringsvirksomhet/er en næringsseiendom
- etter at boligeiendommen er lagt ut for salg.
- ved salg av helårs- og fritidsbolig er det krav til at det foreligger tilstandsrapport i henhold til Forskrift til avhendingslova (tryggere bolighandel).

Forsikringsselskapet kan ved skriftlig samtykke akseptere tegning av forsikring også i ovennevnte tilfeller.

Dersom forsikringsselskapet ikke har gitt skriftlig samtykke, kan erstatningen bortfalle.

Ved oppgjørsoppdrag trer forsikringen i kraft når kontrakten er signert av begge parter, begrenset til siste 12 måneder før overtakelse.

Forøvrig oppfordrer selger potensielle kjøpere til å undersøke eiendommen grundig, jf avhendingsloven § 3-10 og kjøpsloven § 20 (aksjeboliger).

Gyldig forsikring forutsetter at det for helårs- og fritidsbolig foreligger tilstandsrapport som er i henhold til Forskrift til avhendingslova (tryggere bolighandel).

- Jeg ønsker boligselgerforsikring, og bekrefter å ha mottatt og lest forsikringsvilkårene og informasjonsbrosjyre til selger i forbindelse med kjøp av boligselgerforsikring. Forsikringen trer i kraft på det tidspunkt det foreligger en budaksept mellom partene, begrenset til tolv måneder før overtakelse. Ved oppgjørsoppdrag trer forsikringen i kraft når kontrakten er signert av begge parter, begrenset til siste 12 måneder før overtakelse. Jeg bekrefter med dette at eiendommen ikke er en næringsseiendom, at den ikke selges som ledd i næringsvirksomhet eller mellom ektefeller eller slektninger i rett oppstigende eller nedstigende linje, søsken, eller mellom personer som bor eller har bodd på boligeiendommen. Gyldig forsikring forutsetter at det for helårs- og fritidsbolig foreligger tilstandsrapport som er i henhold til Forskrift til avhendingslova (tryggere bolighandel). Forsikringen er ugyldig dersom den tegnes i strid med forsikringsvilkårene. Jeg er innforstått med at eiendomsmeglere ikke har fullmakt til å gjøre unntak fra ovennevnte begrensninger. Jeg er oppmerksom på at 8% av total forsikringskostnader honorar til Söderberg & Partners.
- Jeg ønsker ikke boligselgerforsikring, men megler har tilbudt meg å kjøpe slik forsikring.
- Jeg kan ikke kjøpe boligselgerforsikring ihht vilkår.

NAME OF SIGNER	IDENTIFIER	TIME	ELECTRONIC ID
Eva Fjerdingsstad	6f9fe09d02b38ddd7429a4c 9fde3b360572635b5	23.08.2024 09:19:32 UTC	Signer authenticated by Nets One time code

NAME OF SIGNER	IDENTIFIER	TIME	ELECTRONIC ID
Odd Engh Engh	ea462bf42545489fa4ce2d9 d20c8e73a76399755	23.08.2024 09:14:40 UTC	Signer authenticated by Nets One time code

Document reference: 1211240360

- This is a PDF document digitally signed by Nets' E-Signing service.
- The document's integrity is protected by signing and sealing the contents with a certificate issued to Nets by a third party. Validating the signature confirms that the contents have not been modified since the time of signing.
- For more information about document formats, see <https://www.nets.eu/developer>

Nabolagsprofil

Orrleiken 12

Høyde over havet

879 m



Offentlig transport

Åkrestrømmen kjøpesenter Linje 180, 860, 862, 999	20 min	11.5 km
Øiseth hotell Linje 180, 860, 862, 999	20 min	11.6 km

Avstand til byer

Elverum	1 t 45 min
Hamar	2 t 5 min
Oslo	3 t 18 min
Trondheim	3 t 46 min

Ladepunkt for el-bil

Åkrestrømmen	19 min
--------------	--------

Vintersport

Langrenn

- Avstand til nærmeste løype: 118 m

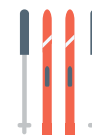

Alpin

- Renåfjellet Alpinanlegg
- Avstand til nærmeste bakke: 900 m
- Skitrek i anlegget: 2



Sport

Åkrestrømmen friidrettsanlegg Ballspill, fotball, friidrett, ishall	20 min	11.8 km
Fagertun skole Aktivitetshall, ballspill, fotball	22 min	14.9 km

Dagligvare

Joker Aasheim Post i butikk, PostNord, søndagsåpent	20 min	11.5 km
Joker Otnes	26 min	

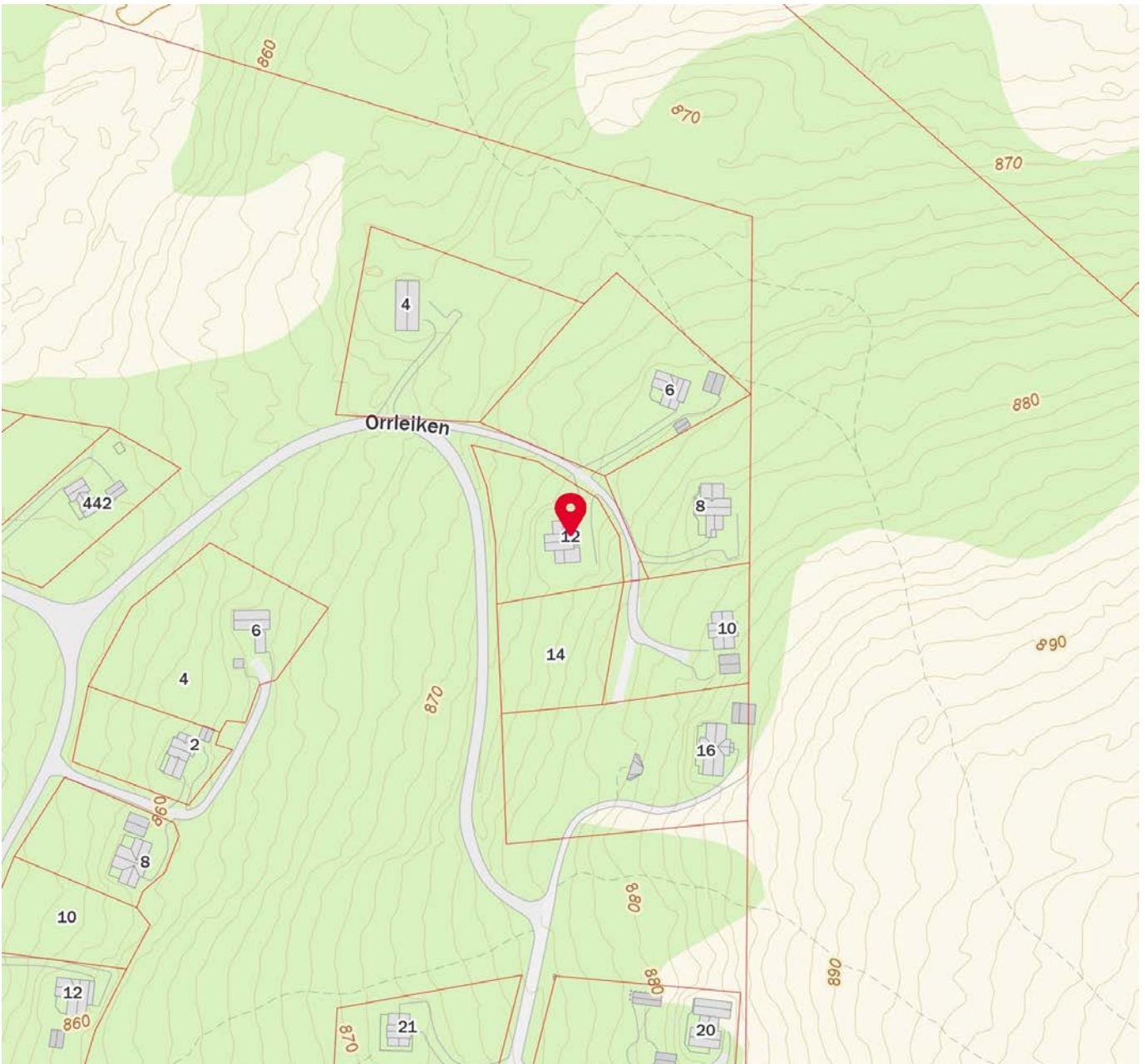



OVERSIKT OVER LØSØRE OG TILBEHØR TIL EIENDOMMEN

Oversikten er utarbeidet av Norges Eiendomsmeglerforbund, Eiendom Norge og Advokatforeningens Eiendomsmeglingsgruppe, og er gjeldende fra 1. januar 2020.

Generelt

Lov om avhending av fast eiendom (avhendingslova/avhl.) av 3. juli 1992 regulerer kjøper og selgers rettigheter og plikter ved overdragelse av fast eiendom og andeler i borettslag.

I henhold til avhl. § 3-4 skal eiendommen, når annet ikke er avtalt, overdras med innredninger og utstyr som etter lov, forskrift eller annet offentlig vedtak skal følge med. Det samme gjelder varig innredning og utstyr som enten er fastmontert eller er særskilt tilpasset bygningen, jf. avhl. § 3-5. Loven inneholder ingen detaljert oversikt over hva som omfattes av «innredning og utstyr», og over hva som skal regnes som «fastmontert eller særskilt tilpasset».

Partene kan fritt avtale hva som skal følge med eiendommen ved salg. Bransjens liste over løsøre og tilbehør som skal følge med eiendommen, er en del av avtalen mellom kjøper og selger dersom ikke annet er opplyst i salgsoppgaven, kjøper har tatt forbehold i bud eller avtale på annen måte er inngått. Der intet annet er avtalt, vil løsøre og tilbehør medfølge slik dette fremkommer av avhl. § 3-4 og § 3-5 og denne oversikt.

Produkter og installasjoner som medfølger overdras uten noen form for garantier, utover eventuell gjenværende leverandørgaranti.

Dersom det er noe i nedenstående liste som ikke finnes på eiendommen, vil det heller ikke medfølge.

- 1. HVITEVARER** medfølger der dette er spesielt angitt i salgsoppgaven.
- 2. HELDEKKENDE TEPPER** følger med uansett festemåte.
- 3. VARMEKILDER**, slik som ovner, kaminer, peiser, varmepumper og panelovner, følger med uansett festemåte. Frittstående biopeiser/varmeovner og terrassevarmere medfølger ikke. Det følger ikke med varmekilder i rom som ikke har vegg- eller fastmonterte varmekilder på visning.
- 4. TV, RADIO OG MUSIKKANLEGG.** TV-antennor og fellesanlegg for TV, herunder parabolantenne, og tunerer/dekoder/tv-boks medfølger der dette eies av selger. Veggmontert TV/flatskjerm med tilhørende festeordning samt musikkanlegg følger ikke med (se også punkt 12).
- 5. BADEROMSINNREDNING/UTSTYR.** Badekar, dusjkabinett, dusjvegger, alle fastmonterte speil og hyller, fastmonterte glass- og håndkleholdere, herunder håndklevarmere samt baderomsinnredning, medfølger.
- 6. GARDEROBESKAP** medfølger, selv om disse er løse. Fastmonterte garderobehyller og knagger medfølger. Innredning i garderobeskap, for eksempel løse eller fastmonterte trådkurver, hyller, stenger og lignende, medfølger.

7. KJØKKENINNREDNING medfølger, herunder også åpne, fastmonterte hyller og løs eller fastmontert kjøkkenøy.

8. MARKISER, PERSIENNER og annen type innvendig og utvendig solskjerming, gardinoppheng, lamellgardiner og liftgardiner medfølger.

9. AVTREKKSIVIFTER av alle slag, samt fastmonterte aircondition/ventilasjonsanlegg, medfølger.

10. SENTRALSTØVSUGER medfølger med komplett anlegg, herunder slange, munnstykke mm.

11. LYSKILDER. Kupler, lysstoffarmatur, fastmonterte "spotlights", oppheng og skinner med spotlights samt utelys og hagebelysning medfølger. Vegglamper, krokhengte lamper, lysekroner, prismetlamper og lignende som er koblet til sukkerbit eller stikkontakt følger likevel ikke med.

12. INSTALLERTE SMARTHUSLØSNINGER med sentral som styrer lys, varme, lyd o.l., samt tilhørende trådløse enheter som brytere, sensorer, kameraer, integrerte høyttalere el. medfølger. Enkle lysstyringssystem f.eks. med en sentral som kun styrer lyspærer eller smartpærer montert i sokkel medfølger likevel ikke.

13. UTVENDIGE SØPPELKASSER og eventuelt holder/hus til disse medfølger.

14. POSTKASSE medfølger.

15. UTENDØRS INNRETNINGER slik som flaggstang, fastmontert tørkestativ, samt andre faste utearrangementer som f.eks. badestamp, boblekar/jacuzzi og liknende utendørs kar, lekestue, lekestativ, utepeis, fastmontert trommel til vannslange, medfølger. Guidekabel/avgrenskingskabel til robotgressklipper medfølger, men robotgressklipper og ladestasjon for denne medfølger ikke.

16. FASTMONTERT VEGGLADER/LADESTASJON TIL EL-BIL medfølger uavhengig av hvor laderen er montert.

17. SOLCELLEANLEGG med tilhørende teknisk infrastruktur medfølger.

18. GASSBEHOLDER til gasskomfyr og gasspeis medfølger.

19. BRANNSTIGE, BRANNTAU, feiestige og lignende medfølger der dette er påbudt. Løse stiger medfølger ikke.

20. BRANNSLUKNINGSAPPARAT, BRANNSLANGE og RØYKVARSLER medfølger der dette er påbudt. Det er eier og brukers plikt til å se til at utstyret forefinnes på enhver eiendom. Hvis annet ikke er uttrykkelig avtalt, skal dette derfor alltid følge med ved salg av eiendom.

21. SAMTLIGE NØKLER til eiendommen som selger er i besittelse av skal overleveres kjøper på overtakelsen, herunder nøkler til eventuelle boder, uthus, garasjeportåpner e.l. Låses boder, uthus e.l. med hengelås, skal lås og nøkler til disse medfølge.

22. GARASJEHYLLER, bodhyller, lagringshyller og oppheng til bildekk medfølger såfremt de er fastmontert.

Planter, busker og trær som er plantet på tomten, eller fastmonterte kasser og lignende er en del av eiendommen og medfølger i handelen.

HELP Boligkjøperforsikring

Boligkjøperforsikring

- Advokathjelp ved boligkjøpet og i 5 år fremover.
- Er kjøpers motvekt til selgers boligselgerforsikring.
- Gir deg advokathjelp hele veien til rettskraftig dom, om nødvendig.

Boligkjøperforsikring **PLUSS**

- Advokathjelp ved boligkjøpet og i 5 år fremover.
- Er kjøpers motvekt til selgers boligselgerforsikring.
- Gir deg advokathjelp hele veien til rettskraftig dom, om nødvendig.
- Advokathjelp i de viktigste rettsområdene i privatlivet.

PLUSS gir boligeiere sterkt rabattert advokathjelp. Be om råd eller hjelp i retten når du trenger det fra Norges viktigste advokatmiljø for privatpersoner.

PLUSS kan bare tegnes samtidig med boligkjøperforsikringen, og koster kun kr 2 800 i tillegg. **PLUSS** fornyes årlig - om du ønsker det.

Borettslag/aksjeleilighet: Kr 7 200

Selveierleilighet/rekkehus: Kr 10 400

Ene-/tomannsbolig, tomt: Kr 15 100

Rettsområder du får hjelp med

Samboeravtale, ektepakt og arv

Forbrukerkjøp og håndverkertjenester

Utleie og naboforhold

Tomtefeste, veirett og andre servitutter

Plan- og bygningsrett

Skatt ved oppussing, utleie og eiendomssalg

Tilgang til digitale juridiske avtaler via Min side

“Vi unner ingen å stå alene”

Rettt skal være rett. For alle.



Fra å vurdere om vi hadde råd til advokat, kunne vi vurdere om vi hadde råd til ny sofa.

Boligkjøperforsikring tegnes hos eiendomsmegler senest ved kontraktsignering og gir rett til advokathjelp inntil 5 år etter overtakelse. Forsikringen betales som del av oppgjøret ved boligkjøpet. **PLUSS**-dekningen fornyes årlig ved faktura fra HELP.

Egenandel kr 4 000 påløper ved takst, tvist eller 10 timer advokatbistand, avhengig av hva som kommer først. Meglerforetaket mottar kr 4 200/4 600/5 000 i kostnadsgodtgjørelse, avhengig av boligtype, samt et tillegg på kr 1 000 ved salg av **PLUSS**.

Vi tar forbehold om pris- og vilkårsendringer. Hvis premien ikke er innbetalt ved overtakelse, vil avtalen bli kansellert. For fullstendig informasjon om dekning og vilkår, se help.no

Har du spørsmål? Kontakt HELP på help.no/minside, telefon 22 99 99 99 eller epost post@help.no

Rettt skal være rett. For alle.



Viktige endringer i avhendingsloven

Den 1. januar 2022 ble avhendingsloven endret på viktige punkter for både kjøper og selger. Samtidig fikk vi en ny forskrift som regulerer jobben en takstmann skal gjøre. Den nye forskriften stiller strengere krav til tilstandsrapportene som er en viktig del av kontrakten ved boligsalg. HELP, landets største advokatmiljø for boligkjøpere, har laget en kort innføring i de nye reglene.

Forbudt å selge bolig “som den er”

Du har kanskje hørt at de fleste brukte boliger har vært solgt «som de er»? Dette forbeholdet innebar at selger fraskrev seg ansvar for skjulte feil og mangler. Det var bare hvis selger hadde holdt tilbake eller gitt uriktig informasjon, eller hvis boligen var i vesentlig dårligere stand at kjøper kunne nå frem med et krav mot selger.

Fra 1. januar 2022 kan ikke selger lenger ta generelle forbehold av «som den er»-typen. Dette betyr at når vi da skal vurdere om en bolig har en mangel, må vi vurdere grundig hva som fremgår av kjøpsavtalen. Med kjøpsavtalen menes alle dokumenter og opplysninger som tilbys før kjøpet, også FINN-annonsen og alle vedleggene til salgsoppgaven. Hvis kjøpsavtalen ikke gir et klart svar (av typen “Det følger egen parkeringsplass med leiligheten” eller “Badet er renoverert av fagfolk”), må vi vurdere hva kjøper kan forvente basert på blant annet eiendommens synlige tilstand, alder, opplysningene som er gitt ved salget, feilenes art, karakter og omfang.

Egenandel

Avhendingsloven har også fått en ny bestemmelse om egenandel. Egenandelen slår først inn når det er påvist at eiendommen har en mangel. Når det er et avvik fra kontrakten som utgjør en mangel, skal oppgjøret reduseres med 10 000 kroner, uavhengig av om utbedringskostnadene er høye eller lave. Dette innebærer blant annet at kjøper ikke kan rette krav mot selger hvis det koster mindre enn 10 000 kroner å utbedre mangelen.

Selv om utbedringskostnadene er høye, kan det likevel tenkes at feil ved boligen ikke utgjør mangler etter loven. Dette avhenger av hva som er avtalt mellom partene, og hva kjøper kan forvente basert på de momentene vi har nevnt over.

Nytt om tilstandsrapporter

Tidligere ble det ikke stilt noen konkrete krav til hva en tilstandsrapport skulle inneholde og hvordan den skulle se ut. Dette hadde som konsekvens at tilstandsrapportene varierte i innhold og kvalitet. I den nye forskriften til avhendingsloven stilles det en rekke krav for at en tilstandsrapport skal regnes som godkjent.



Forts. Viktige endringer i avhendingsloven

Opplysningene i tilstandsrapporten skal gis på en forbrukervennlig måte, og det er beskrevet hva takstmannen skal vurdere og hvordan noen av undersøkelsene skal gjennomføres.

Vi har tro på at kjøpere nå vil få bedre informasjon i forkant av salget og dermed et bedre beslutningsgrunnlag.

Kjøpers undersøkelsesplikt lovfestes

Avhendingsloven har også fått en regel om undersøkelsesplikt for kjøper. Regelen tydeliggjør at kjøperen skal anses å kjenne til forhold som er tydelig beskrevet i tilstandsrapporten eller annen relevant salgsdokumentasjon. Det fremgår av loven at kjøperen ikke kan klage på avvik hvis disse er tydelig beskrevet i salgsdokumentasjonen, uavhengig av om kjøperen faktisk har satt seg inn i denne.

Det er derfor svært viktig at kjøper setter seg godt inn i alle dokumenter og opplysninger som tilbys i forkant av kjøpet. Hvis det er noe du ikke forstår, anbefaler vi at du stiller spørsmål til selger og/eller eiendomsmegler. Dersom det er gitt motstridende opplysninger i salgsdokumentene, må du undersøke hvilke av opplysningene som er korrekte, og eventuelt ta forbehold dersom motstriden ikke avklares. Du kan ikke velge å holde deg til den opplysningen du liker best.

Arealavvik

Avhendingsloven har også fått en ny bestemmelse om arealavvik innendørs. Helt kort betyr endringen at eiendommen har en mangel hvis opplysningene om størrelse i salgsdokumentene ikke er riktig. Det er en forutsetning at avviket utgjør mer enn 2 % og minst én kvadratmeter, og at selgeren ikke godtgjør at opplysningene ikke har hatt betydning for kjøperen.

Viktig for kjøper å være klar over

Advokatene i HELP er fornøyde med regelendringer som bidrar til at kjøper får bedre informasjon. Dette kan redusere antall konflikter i etterkant av boligkjøpet.

Selv om selgers ansvar nå har blitt utvidet, er det ikke slik at alle feil er mangler etter avhendingsloven. Det er påregnelig med noen feil ved boligen på grunn av alder, slitasje, osv., og det som er opplyst ved salget, er naturligvis ikke mangler. Jo eldre boligen er, desto vanligere er det å avdekke feil. Det er svært viktig å lese salgsoppgaven nøye. Hvis det er gitt konkrete risikoopplysninger om bestemte bygningsdeler, er det påregnelig å måtte utbedre disse og denne kostnaden må kjøper dekke selv.

Hvis du har boligkjøperforsikring hos HELP, vil våre advokater hjelpe deg med å vurdere om du kan rette et krav mot selger/selgers boligselgerforsikringsselskap. Dersom det er sannsynlig at du vil nå frem med et krav, forfølger vi saken for deg til den er løst.



Et hjem er mer verdt enn et hus, og et hus er mer enn bare vegger.

Det er et sted for å skape gode minner
preget av trivsel, omsorg og trygghet.

For oss som jobber med folks hjem hver
eneste dag, er det naturlig å engasjere oss
sammen med SOS-barnebyer for å gi flere
barn et trygt og godt hjem.

For hvert hjem vi formidler, gir vi derfor
100 kroner til SOS-barnebyers arbeid.

aktiv. +  **SOS
BARNEBYER**

Forbrukerinformasjon om budgivning

Sist oppdatert med virkning fra 1. januar 2014, i forbindelse med ikrafttredelse av endringer i eiendomsmeglingsforskriften.

Informasjonen er utarbeidet av Forbrukerombudet, Forbrukerrådet, Den Norske Advokatforening ved Eiendomsmeglingsgruppen, Eiendomsmeglerforetakenes Forening og Norges Eiendomsmeglerforbund, på grunnlag av blant annet forskrift om eiendomsmegling § 6-3 og § 6-4.

Nedenfor gis en oversikt over de retningslinjer som forbrukermyndighetene og organisasjonene anbefaler benyttet ved budgivning på eiendommen. Avslutningsvis gis også en kort oversikt over de viktigste rettsreglene tilknyttet budgivning.

Før det legges inn bud på eiendommen oppfordres budgiver til å sette seg inn i all relevant informasjon om eiendommen, herunder eventuell salgsoppgave og teknisk rapport med vedlegg.

Gjennomføring av budgivning

1. På forespørsel vil megler opplyse om aktuelle bud på eiendommen, herunder om relevante forbehold.
2. Alle bud skal inngis skriftlig til megler, som formidler disse videre til oppdragsgiver. Kravet til skriftlighet gjelder også budforhøyelser og motbud, aksept eller avslag fra selger. Før formidling av bud til oppdragsgiver skal megler innhente gyldig legitimasjon og signatur fra budgiver. Kravet til legitimasjon og signatur er oppfylt for budgivere som benytter e-signatur, eksempelvis BankID eller MinID. Med skriftlige bud menes også elektroniske meldinger som e-post og SMS når informasjonen i disse er tilgjengelig også for ettertiden.
3. Et bud bør inneholde eiendommens adresse (eventuelt gnr/bnr), kjøpesum, budgivers kontaktinformasjon, finansieringsplan, akseptfrist, overtakelsesdato og eventuelle forbehold som for eksempel usikker finansiering, salg av nåværende bolig ol. Normalt vil ikke et bud med forbehold bli akseptert før forbeholdet er avklart. Konferer gjerne med megler før bud gis.
4. Megler skal legge til rette for en forsvarlig avvikling av budrunden. I forbrukerforhold (dvs. der oppdragsgiver er forbruker) skal megleren ikke formidle bud med kortere akseptfrist enn kl. 12.00 første virkedag etter siste annonserte visning. Etter denne fristen bør budgivere ikke sette en kortere akseptfrist enn at megler har mulighet til, så langt det er nødvendig, å orientere oppdragsgiver, budgivere og øvrige interessenter om bud og forbehold. Det bør ikke gis bud som diskriminerer eller utelukker andre budgivere. Dersom bud inngis med en frist som åpenbart er for kort til at megleren kan avvikle budrunden på en forsvarlig måte som sikrer oppdragsgiver og interessenter et tilstrekkelig grunnlag for sine handlingsvalg, vil megler fraråde budgiver å stille slik frist.
5. Megleren vil uoppfordret gi sin vurdering av det enkelte bud overfor oppdragsgiveren, når budet er gitt innenfor fristene i punkt 4.
6. Megleren skal så langt det er nødvendig og mulig holde budgiverne skriftlig orientert om nye og høyere bud og eventuelle forbehold. Megler skal så snart som mulig bekrefte skriftlig overfor budgivere at budene deres er mottatt.
7. Etter at handel har kommet i stand, eller dersom en budrunde avsluttes uten at handel er kommet i stand, kan en budgiver kreve kopi av budjournalen i anonymisert form.
8. Kopi av budjournal skal gis til kjøper og selger uten ugrunnet opphold etter at handel er kommet i stand. Dersom det er viktig for budgiver å bevare sin anonymitet, bør budet fremmes gjennom fullmektig.

Viktige avtalerettslige forhold

1. Det eksisterer ingen angrerett ved salg/kjøp av fast eiendom.
2. Når et bud er innsendt til megler og han har formidlet innholdet i budet til selger (slik at selger har fått kunnskap om budet), kan budet ikke kalles tilbake. Budet er da bindende for budgiver frem til akseptfristens utløp, med mindre budet før denne tid avslås av selger eller budgiver får melding om at eiendommen er solgt til en annen (man bør derfor ikke gi bud på flere eiendommer samtidig dersom man ikke ønsker å kjøpe flere enn en eiendom).
3. Selger står fritt til å forkaste eller akseptere ethvert bud, og er for eksempel ikke forpliktet til å akseptere høyeste bud.
4. Når en aksept av et bud har kommet frem til budgiver innen akseptfristens utløp er det inngått en bindende avtale.
5. Husk at også et eventuelt bud fra selger til kjøper (såkalte "motbud"), avtalerettslig er et bindende tilbud som medfører at det foreligger en avtale om salg av eiendommen dersom budet i rett tid aksepteres av kjøper.

For eiendommen:

Adresse: Orrleiken 12
2485 RENDALENMeglerforetak: Aktiv Eiendomsmegling
Saksbehandler: Line M StrømTelefon: 970 94 147
E-post: line.strom@aktiv.no

Oppdragsnummer:

Undertegnede gir herved følgende bud på ovennevnte eiendom:

Kjøpesum: Kr. _____

Beløp med bokstaver: Kr. _____

+ omkostningert iht. opplysninger i salgsoppgaven

Dette budet er bindende for undertegnede frem til og med den: _____ Kl. _____

Dersom annet ikke er angitt gjelder budet til kl. 15.00 første virkedag etter siste annonserte visning. I forbrukerforhold vil bud med kortere akseptfrist enn til kl. 12.00 første virkedag etter siste annonserte visning ikke bli viderefordlet til selger.

Eventuelle forbehold: _____

Undertegnede er kjent med at selger står fritt til å godta eller forkaste ethvert bud. Likeledes er undertegnede klar over at budet er bindende for budgiver når det er kommet til selgers kunnskap. Handelen er juridisk bindende for begge parter dersom budet aksepteres innen akseptfristen. Undertegnede er kjent med at budjournalen vil bli forelagt kjøper og selger når handel er sluttet.

Ønsket overtakelsesdato: _____

Budet baseres på opplysninger og salgsvilkår som fremkommer av salgsoppgave datert: _____

Kjøpet vil bli finansiert slik:

Låneinstitusjon: _____ Referanse og tlf nr.: _____

Lånt kapital: _____ Kr.: _____

Egenkapital: _____ Kr.: _____

Totalt: _____ Kr.: _____

Egenkapital består av: Salg av nåværende bolig eller fast eiendom Disponibelt kontantbeløp (bankinnskudd)Jeg gir bud som: Forbruker Ledd i næringsvirksomhet / juridisk person (selskap)Jeg samtykker til bruk av elektronisk kommunikasjon: Ja Nei

Navn: _____

Navn: _____

Fødselsnr. (11 siffer): _____

Fødselsnr. (11 siffer): _____

Adresse: _____

Adresse: _____

Postnr.: _____ Sted: _____

Postnr.: _____ Sted: _____

Tlf.: _____ E-post: _____

Tlf.: _____ E-post: _____

Dato.: _____ Sign: _____

Dato.: _____ Sign: _____

Kopi av legitimasjon

Kopi av legitimasjon

aktiv.
Tar deg videre