

A two-story white house with a dark tiled roof and a wooden deck with outdoor furniture. The house has multiple windows and a central entrance. The scene is set in a grassy area under a clear blue sky.

aktiv.

Hornelandsvågen 24A, 5412 STORD

**Herskapelig enebolig (2013) m/
høy standard & utleidel. God
takhøyde.**



Eiendomsmegler MNEF | Salgsleder | Partner

Sigbjørn Helland

Mobil 407 68 475

E-post sigbjorn.helland@aktiv.no

Aktiv Bergen Vest

Sjøkrigsskoleveien 15, 5165 LAKSEVÅG. TLF. 55 59 05 00

Nøkkelinformasjon

Prisant.: Kr 7 890 000,-
Omkostn.: Kr 198 640,-
Total ink omk.: Kr 8 088 640,-
Selger: Ronny Augustson
Anne Laukhamar

Augustson

Salgsobjekt: Enebolig
Eierform: Eiet
Byggeår: 2013
BRA-i/BRA Total 341/361 kvm
Tomtstr.: 1104.7 kvm
Soverom: 5
Gnr./bnr. Gnr. 49, bnr. 9
Oppdragsnr.: 1505260133

Herskabelig enebolig (2013) m/høy standard & utleidel. God takhøyde.

Velkommen til Hornelandsvågen 24A!

En praktfull enebolig fra 2013 med utleiedel, høy standard og solrik tomt. Eiendommen har en skjermet beliggenhet med nærhet til sjø og fine turområder. Nabolaget beskrives som trygt, barnevennlig og sentralt. Dette er en unik mulighet til å sikre seg en eiendom som sjeldent omsettes. Må sees!

Gode kvaliteter & høy standard (bla. balansert ventilasjon).
Fantastisk hage, utekjøkken og vinterstue.
Funksjonell planløsning
Luftig og god takhøyde
Ettertraktet beliggenhet like ved sjøen og flotte turområder
Stort uinnredet loft med mye potensial
Godkjent utleiedel med egen inngang og egen adresse
4 soverom, samt 2 bad og WC i hoveddelen

Velkommen til en hyggelig visning - Husk påmelding hos megler!



ALEX COPPO
EIDREKUR

Planetegningen er ikke målestav, og avvis kan forekomme

Innhold

Nøkkelinformasjon	2
Om eiendommen	4
Tilstandsrapport	21
Egenerklæring	48
Nabolagsprofil	57
Budskjema	66

Om eiendommen

Om boligen

Areal

BRA - i: 341 kvm

BRA - e: 20 kvm

BRA totalt: 361 kvm

TBA: 112 kvm

Enebolig

Bruksareal fordelt på etasje

1. etasje

BRA-i: 175 kvm Hall m/trapp - 17.7m², bad - 4.4m², vaskerom - 8.6m², tv-stue - 18.4m², stue/kjøkken - 60m², bod - 2.4m², entré - 6.2m², stue/kjøkken - 27m², bad/vaskerom - 9.1m², soverom - 13.4m²

2. etasje

BRA-i: 117 kvm Gang m/trapp - 13.5m², soverom - 17.8m², walk-in closet - 8m², bad - 10.2m², bad 9.8m², toalettrom - 1.5m², soverom - 20.4m², soverom - 18.8m², soverom - 10.2m²

4. etasje

BRA-i: 49 kvm Uinnredet loft - 43m², trapperom - 4.2m²

TBA fordelt på etasje

1. etasje

112 kvm

Bod

Bruksareal fordelt på etasje

1. etasje

BRA-e: 8 kvm Bod - 7.9m²

Anneks

Bruksareal fordelt på etasje

1. etasje

BRA-e: 12 kvm Hagestue - 12m²

Tomtetype

Eiet

Tomtestørrelse

1104.7 kvm

Tomtebeskrivelse

Eiet tomt.

Beliggenhet

Hornlandsvågen 24 A og B har en flott beliggenhet i et etablert og rolig boligområde i Hornlandsvågen på Stord. Eiendommen ligger skjermet til med nærhet til sjøen, fine turområder og et nabolag som av lokalkjente beskrives som både trygt, hyggelig og landlig, samtidig som det er sentralt. Området er særlig anbefalt for familier med barn, etablerere og husdyreiere.

Fra boligen er det kort vei til bussholdeplass ved Hornlandsvågen aust, ca. 2 minutter unna. Det er også gode servicetilbud i nærheten med både Spar Heiane, Heiane Storsenter og apotek innen kort kjøreavstand. For barnefamilier er det også flere barnehager og skoler i området, blant annet Langeland skule, Stord ungdomsskule og Stord vidaregåande skule.

Nabolaget kjennetegnes av lite støynivå, gode parkeringsmuligheter og svært gode turmuligheter med nærhet til skog og mark. Boligområdet består hovedsakelig av eneboliger og rekkehus, noe som gir et rolig og familievennlig preg.

Adkomst

Se vedlagte kart. Det vil bli satt opp visningsskilt ved fellesvisninger.

Bebyggelsen

Eiendommen ligger i et område med tilsvarende bebyggelse.

Bygningssakkyndig

Daniel Ulvatn

Type rapport

Tilstandsrapport

Byggemåte

ENEBOLIG

Utvendig:

Taktekking: Taktekkingen er av betongtakstein. Taket er besiktiget med drone.

Nedløp og beslag: Takrenner og nedløp i plast.

Veggkonstruksjon: Veggene har bindingsverkskonstruksjon fra byggeår. Fasaden er kledd med liggende bordkledning.

Takkonstruksjon/Loft: Takkonstruksjonen har A-takstoler i tre.

Vinduer: Bygningen har malte trevinduer med 2-lags glass.

Takvinduer : Bygningen har PVC vinduer med 2-lags glass.

Dører: Bygningen har malt hovedytterdør og malt balkongdør i tre.

Balkonger, terrasser og rom under balkonger: Terrasse oppmålt til ca 40m².

Balkonger, terrasser og rom under balkonger: Terrasse oppmålt til ca 34m².

Balkonger, terrasser og rom under balkonger : Terrasse oppmålt til ca 38m².

Innvendig:

Etasjeskille/gulv mot grunn: Gulv mot grunn i betong, etasjeskiller er av trebjelkelag.

Gulvene er kontrollert for høydeavvik med laser.

Tomteforhold:

Byggegrunn: Det er byggegrunn av sprengsteinsfylling.

Grunnmur og fundamenter: Bygningen har grunnmur i isolerte elementer.

Terrengforhold: Opparbeidet tomt.

Utvendige vann- og avløpsledninger: Utvendige avløpsrør er av plast og er fra 2012. Det er offentlig avløp via private stikkledninger. Utvendige vannledninger er av plast (PEL) og er fra 2012. Det er offentlig vannforsyning via private stikkledninger.

BOD

Bod oppmålt til ca 12m².

Reisverk i trevirke, kledning direkte på stendere.

Sperre tak som er tekket med takstein.

ANNEKS

Isolert og innredet hagestue.

Furugulv, malteplater på vegg og panel i taket.

TG2

2.Etasje - Bad - 10.2m² - Overflater vegger og himling

Det er uegnede materialer i våtsoner. Vegger i våtrom som regelmessig kan bli utsatt for vannsøl, må være vanntett.

Konsekvens/tiltak: Det er ikke behov for tiltak ved videre bruk av tatt dusjkabinett.

2.Etasje - Bad - 10.2m² - Overflater Gulv

Over halvparten av forventet levetid er passert på overflater.

Konsekvens/tiltak: Det er ikke behov for straks tiltak, men grunnet alderen på badet må det påberegnes at tiltak må utføres på sikt.

Forventet levetid. Flislagte overflater på bad har en forventet levetid på ca. 20 år.

Levetiden forutsetter korrekt utførelse, intakt membran og tilfredsstillende ventilasjon.

Det er særlig fuger, overganger og detaljer rundt sluk som er utsatte områder hvor svikt ofte oppstår først.

2.Etasje - Bad - 10.2m² - Sluk, membran og tettesjikt

Mer enn halvparten av forventet brukstid er passert på membranløsningen.

Konsekvens/tiltak: Smøremembran har en naturlig aldriingsprosess i form av kjemisk uttørking. Normal forventet levetid på smøremembran er 10-20 år. Ved videre bruk av tett dusjkabinett vil badet kunne vare i flere år enn den antatte gjenstående levetiden.

2.Etasje - Bad 9.8m² - Overflater Gulv

Over halvparten av forventet levetid er passert på overflater.

Konsekvens/tiltak: Det er ikke behov for straks tiltak, men grunnet alderen på badet må det påberegnes at tiltak må utføres på sikt.

Forventet levetid. Flislagte overflater på bad har en forventet levetid på ca. 20 år.

Levetiden forutsetter korrekt utførelse, intakt membran og tilfredsstillende ventilasjon.

Det er særlig fuger, overganger og detaljer rundt sluk som er utsatte områder hvor svikt ofte oppstår først.

2.Etasje - Bad 9.8m² - Sluk, membran og tettesjikt

Mer enn halvparten av forventet brukstid er passert på membranløsningen.

Konsekvens/tiltak: Smøremembran har en naturlig aldriingsprosess i form av kjemisk uttørking. Normal forventet levetid på smøremembran er 10-20 år. Ved å etablere tett dusjkabinett vil badet kunne vare i flere år enn den antatte gjenstående levetiden.

1.Etasje - Bad - 4.4m² - Overflater vegger og himling

Det er uegnede materialer i våtsoner. Vegger i våtrom som regelmessig kan bli utsatt for vannsøl, må være vanntett.

Konsekvens/tiltak: Det har aldri vært montert dusj på badet, om det skal settes inn dusj må det monteres tett dusjkabinett.

1.Etasje - Bad - 4.4m² - Overflater Gulv

Over halvparten av forventet levetid er passert på overflater.

Konsekvens/tiltak: Det er ikke behov for straks tiltak, men grunnet alderen på badet må det påberegnes at tiltak må utføres på sikt.

Forventet levetid. Flislagte overflater på bad har en forventet levetid på ca. 20 år.

Levetiden forutsetter korrekt utførelse, intakt membran og tilfredsstillende ventilasjon.

Det er særlig fuger, overganger og detaljer rundt sluk som er utsatte områder hvor svikt ofte oppstår først.

1.Etasje - Bad - 4.4m² - Sluk, membran og tettesjikt

Mer enn halvparten av forventet brukstid er passert på membranløsningen.

Konsekvens/tiltak: Smøremembran har en naturlig aldriingsprosess i form av kjemisk uttørking. Normal forventet levetid på smøremembran er 10-20 år. Ved bruk av tett dusjkabinett vil badet kunne vare i flere år enn den antatte gjenstående levetiden.

1.Etasje - Vaskerom - 8.6m² - Overflater Gulv

Over halvparten av forventet levetid er passert på overflater.

Konsekvens/tiltak: Det er ikke behov for straks tiltak, men grunnet alderen på badet må det påberegnes at tiltak må utføres på sikt.

Forventet levetid. Flislagte overflater på våtrom har en forventet levetid på ca. 20 år.

Levetiden forutsetter korrekt utførelse, intakt membran og tilfredsstillende ventilasjon.

Det er særlig fuger, overganger og detaljer rundt sluk som er utsatte områder hvor svikt ofte oppstår først. På et vaskerom er det vesentlig mindre belastning på overflater enn på et bad.

1.Etasje - Vaskerom - 8.6m² - Sluk, membran og tettesjikt

Mer enn halvparten av forventet brukstid er passert på membranløsningen.

Konsekvens/tiltak: Smøremembran har en naturlig aldriingsprosess i form av kjemisk uttørking. Normal forventet levetid på smøremembran er 10-20 år.

1.Etasje - leilighet - Bad/vaskerom - 9.1m² - Overflater vegger og himling

Det er uegnede materialer i våtsoner. Vegger i våtrom som regelmessig kan bli utsatt for vannsøl, må være vanntett.

Konsekvens/tiltak: Det er ikke behov for tiltak ved videre bruk av tatt dusjkabinett.

1.Etasje - leilighet - Bad/vaskerom - 9.1m² - Overflater Gulv

Over halvparten av forventet levetid er passert på overflater.

Konsekvens/tiltak: Det er ikke behov for straks tiltak, men grunnet alderen på badet må det påberegnes at tiltak må utføres på sikt.

Forventet levetid. Flislagte overflater på bad har en forventet levetid på ca. 20 år.

Levetiden forutsetter korrekt utførelse, intakt membran og tilfredsstillende ventilasjon.

Det er særlig fuger, overganger og detaljer rundt sluk som er utsatte områder hvor svikt ofte oppstår først.

1.Etasje - leilighet - Bad/vaskerom - 9.1m² - Sluk, membran og tettesjikt

Mer enn halvparten av forventet brukstid er passert på membranløsningen.

Konsekvens/tiltak: Smøremembran har en naturlig aldriingsprosess i form av kjemisk uttørking. Normal forventet levetid på smøremembran er 10-20 år. Ved videre bruk av tett dusjkabinett vil badet kunne vare i flere år enn den antatte gjenstående levetiden.

1.Etasje - Stue/kjøkken - 60m² - Overflater og innredning

Det mangler fronter på kjøleskuffer og på oppvaskmaskin.

Konsekvens/tiltak: Fronter må monteres for å lukke avviket.

Sammendrag selgers egenerklæring

Vet du om det er utført arbeid på garasje eller øvrige tilleggsbygninger, av enten deg eller tidligere eiere?

Svar fra selger:

- Ja, i 2016. Komplett arbeid av 2 stk uteboder.

Vet du om det er, eller har vært, skjevheter eller setningsskader i boligen, støttemur, terrasse eller lignende?

Svar fra selger:

- Ja, svikt i terrasser på bakkeplan.

Vet du om det er gjort arbeid med drenering, enten av deg eller tidligere eiere?

Svar fra selger:

- Ja, lagt langsgående dren ved ringmur i 2012. Dette gjelder deler av boligen.

Vet du om det er, eller har vært, feil på vann- eller avløpsanlegg?

- Ja, har hatt tett kloakk i 2023. Tiltak: Lånte stakefjor/utstyr og ordna da sjølv. Er utdannet sanitær rørlegger.

Vet du om eiendommen har privat vannforsyning, vannbrønn, septiktank, pumpekum, avløpskvern eller lignende?

Svar fra selger:

- Ja.

Vet du om det er gjort arbeid på det elektriske anlegget, enten av deg eller tidligere eiere?

Svar fra selger:

- Ja, i 2016. Strøm til utebod.

Har eiendommen utleiedel, for eksempel en leilighet, hybel eller lignende?

Svar fra selger:

- Ja, eget anneks (Hornelandsvågen 24 B), godkjent for utleie av kommunen.

Innhold

Boligen går over 2 etasjer + loft, samt en utleieleilighet og inneholder:

1. etasje:

- Hall m/trapp: 17,7 kvm

- Stue/kjøkken: 60 kvm

- TV-stue: 18,4 kvm

- Bad: 4,4 kvm

- Vaskerom: 8,6 kvm

- Bod: 2,4 kvm

2. etasje:

- Gang m/trapp: 13,5 kvm

- Soverom: 20,4 kvm

- Soverom: 18,8 kvm
- Soverom: 17,8 kvm
- Soverom: 10,2 kvm
- Walk-in closet: 8 kvm
- Bad: 10,2 kvm
- Bad: 9,8 kvm
- Toalettrom: 1,5 kvm

Loft:

- Trapperom: 4,2 kvm
- Uinnredet loft: 43 kvm

1. etasje - Utleieleilighet:

- Entrè: 6,2 kvm
- Stue/kjøkken: 27 kvm
- Soverom: 13,4 kvm
- Bad/vaskerom: 9,1 kvm

Utvendig areal:

- Bod: 8 kvm
- Terrasse til hovedhuset: 78 kvm
- Terrasse til utleieleilighet: 34 kvm
- Hagestue: 12 kvm

Standard

Boligen ønsker deg velkommen med en romslig og innholdsrik planløsning som passer perfekt for den store familien, eller for deg som ønsker god plass i kombinasjon med egen utleiedel. Her får man en stor enebolig med mange bruksmuligheter, gode oppholdsrom og en gjennomført bolig med svært gode kvaliteter. Boligen har flott arkitektur med et stilrent og tiltalende uttrykk, og fremstår som både innbydende og velholdt. Eiendommen er oppført i 2013 og har et samlet bruksareal på 341 kvm. I tillegg kommer flere store terrasser som gir svært gode uteplasser rundt huset.

I boligens første etasje finner man en romslig hall med trapp, bad, stort vaskerom, matbod/bod, tv-stue og en stor stue-/kjøkkenløsning. Stuen og kjøkkenet utgjør et stort og sosialt oppholdsrom på ca. 60 kvm, med god plass til både sofagruppe, spisebord og naturlige soner for familieliv og samvær. Kjøkkenet har profilerte fronter, heltre benkeplate og en praktisk utforming som gjør rommet både funksjonelt og innbydende. Fra oppholdsrommene er det enkel tilgang til uteområdene, noe som gir en fin flyt mellom inne- og uteliv.

I andre etasje finner man soverommene til hoveddelen. Her har man fire romslige soverom med god plass til seng, garderobe og annet møblement. Hovedsoverommet har et walk-in closet, som sørger for god oppbevaring. Planløsningen er godt tilpasset

en aktiv familiehverdag med to romslige bad.

Loftet er uinnredet og gir ekstra lagringsplass samt muligheter for videre disponering etter behov.

En stor kvalitet ved eiendommen er de flotte uteområdene. Her får man en fantastisk hage med flere soner som innbyr til både avslapning og aktivitet. Eiendommen har flere store terrasser på ca. 40 kvm, 38 kvm og 34 kvm, som sammen med hagen gir svært gode solforhold og mange fine oppholdsplasser gjennom dagen. De flate gressplenene gir rikelig med plass til lek og spill, og gjør eiendommen ekstra attraktiv for barnefamilier og andre som ønsker gode utearealer. Nærheten til sjøen setter et ekstra preg på beliggenheten og understreker eiendommens attraktive kvalitet

Utleiedelen er et attraktivt tilskudd til boligen og gir gode muligheter for leieinntekter, generasjonsbolig eller en skjermet del for familie og gjester. Utleiedelen inneholder stue/kjøkken, soverom og bad, den har også sin egen uteplass.

Dette er en eiendom som kombinerer størrelse, funksjonalitet og estetikk på en svært god måte. Med flott arkitektur, svært gode kvaliteter, store uteområder, gode solforhold, nærhet til sjø og egen utleiedel ligger alt til rette for å skape et hjem det er lett å trives i over lang tid.

Innbo og løsøre

Bransjens liste over løsøre og tilbehør legges til grunn for salget dersom ikke annet fremkommer av salgsoppgaven. Listen følger vedlagt salgsoppgaven. Det er full avtalefrihet om hva som skal følge med bolig og fritidsbolig ved salg. Hvis hvitevarer og/eller annet teknisk utstyr medfølger, gis det ingen garantier i forhold til tilstand, funksjonalitet og levetid på disse.

Hvitevarer

Kun hvitevarer som er spesifikt angitt i salgsoppgaven, følger med. Dette gjelder uavhengig av om hvitevaren(e) eventuelt kan anses som integrerte.

Parkering

Parkering på egen tomt.

Radonmåling

Det gjøres oppmerksom på utleiers plikt til å radonmåle utleieenheter. Målt årsmiddelverdi skal være under 200 Bq/m³ (becquerel per kubikkmeter) i oppholdsrom. I tillegg skal tiltak for å redusere radonnivået alltid gjennomføres dersom det overstiger 100 Bq/m³. Alt1: Selger har foretatt radonmåling og målinger viser en verdi på Bq/m³. Alt2: Selger har ikke foretatt radonmåling. Interessenter gjøres oppmerksom på at det som resultat av fremtidige målinger, vil kunne bli nødvendig å treffe radonreducerende tiltak. Slike eventuelle tiltak vil da måtte bekostes

og utføres av kjøper.

Diverse

Foretaket og Aktiv-kjeden har flere samarbeidspartnere som tilbyr produkter eller tjenester i forbindelse med gjennomføringen av megleroppdraget:

- I forbindelse med forberedelse av salget, innhenter vi informasjon om eiendommen hovedsakelig fra vår samarbeidspartner Ambita
- Vend Marketplaces, eier av annonseplattformen Finn.no
- Overo leverer oppgjørsskjema og overtakelsesprotokoll. Kundene tilbys ulike leverandører for strøm og alarm avhengig av tilbydere i området. Meglerforetaket mottar betaling for tilleggstjenestene.
- Banker i Eika-alliansen tilbyr finansielle tjenester
- Signicat leverer digitale løsninger for signering av dokumenter
- Vitec Megler, leverer salgsstøttesystemet herunder elektronisk løsning for budgivning

Energi

Oppvarming

Elektrisk oppvarming:

Varmekabler i alle gulv i 1 etasje og bad i 2 etasje.

Det er varmepumpe i stue hoveddel og i entre i utleieleilighet.

Informasjon om strømforbruk

Selger har gjort avtale om Norgespris for strøm. Avtalen er bindende, følger eiendommen (målepunktet) og løper til og med 31.12.2026. Les mer hos NVE - www.nve.no

Energimerke

G

Informasjon om energiklasse

Alle som skal selge eller leie ut eiendom må som hovedregel energimerke boligen og fremskaffe en energiattest. Unntak gjelder blant annet for frittstående bygninger med bruksareal på mindre enn 50 m². Det er eier som plikter å fremlegge energiattest og eier er selv ansvarlig for at opplysningene er riktige. For ytterligere informasjon se www.enova.no/nb/energimerking/energimerk-din-bolig. Dersom eier har energimerket boligen vil komplett energiattest fås ved henvendelse til megler.

Eier har ikke energimerket eiendommen og interessenter må derfor legge til grunn at eiendommen har energimerke G.

Økonomi

Total prisantydning eksklusiv omkostninger

Kr 7 890 000

Omkostninger kjøper

7 890 000 (Prisantydning)

Omkostninger

197 250 (Dokumentavgift)

300 (Panteattest kjøper)

545 (Tinglysningsgebyr pantedokument)

545 (Tinglysningsgebyr skjøte)

16 900 (Boligkjøperforsikring - fem års varighet (valgfritt))

2 800 (Advokatforsikring for boligeiere - ett års varighet (valgfritt))

198 640 (Omkostninger totalt)

215 540 (med Boligkjøperforsikring - fem års varighet)

218 340 (med Boligkjøperforsikring inkludert ett år med Advokatforsikring for boligeiere)

8 088 640 (Totalpris. inkl. omkostninger)

8 105 540 (Totalpris. inkl. omkostninger (med Boligkjøperforsikring - fem års varighet))

8 108 340 (Totalpris. inkl. omkostninger (med Boligkjøperforsikring inkludert ett år med Advokatforsikring for boligeiere))

Regnestykket forutsetter at det kun tinglyses ett pantedokument og at eiendommen selges til prisantydning. Det tas forbehold om endringer i offentlige avgifter/gebyrer.

Kommunale avgifter

Kr 30 089 for år 2025

Informasjon om kommunale avgifter

De kommunale avgiftene omfatter vann- og avløpsgebyr, renovasjon og slamgebyr. Det gjøres oppmerksom på at det kan forekomme variasjon i avgiftene som følge av forbruk og eventuelle kommunale endringer av gebyr/avgift.

Informasjon om eiendomsskatt

Eiendomsskatten ved forrige beregning var kr 6824.-. Det gjøres oppmerksom på at det kan komme endringer i regelverket knyttet til eiendomsskatt. Beregning av eiendomsskatt vil kunne avhenge av om boligen er primær- eller sekundærbolig. Beløpet er inkludert i kommunale avgifter.

Formuesverdi primærbolig

Kr 1 782 691 for år 2024

Formuesverdi sekundærbolig

Kr 7 130 764 for år 2024

Informasjon om formuesverdi

Stortinget har vedtatt en ny modell for beregning av formuesverdi for bolig. Den nye utregningsmodellen beregner boligverdier basert på grunnkretser i stedet for kommuner, og skal benyttes fra og med inntektsåret 2026.

Det kan medføre at markedsverdien settes høyere eller lavere enn tidligere, og innebærer at både selger og megler kan benytte tall som ikke nødvendigvis er oppdaterte på tidspunktet for utarbeidelse av salgsoppgaven. Det tas derfor forbehold om at formuesverdien kan bli endret og eventuelt øke ved endelig fastsettelse i skatteåret.

For primærbolig utgjør formuesverdien 25 prosent av beregnet markedsverdi opptil 10 millioner, og deretter 70 prosent av den delen som overstiger dette beløpet. For sekundærbolig utgjør formuesverdien 100 prosent av beregnet markedsverdi.

Ytterligere informasjon finnes på skatteetaten.no.

Kjøper bærer risikoen for eventuell skatteøkning.

Andre utgifter

Utover det som er nevnt under punktet «kommunale avgifter» påløper kostnader til for eksempel strøm, fyring/brensel, forsikring, innvendig/utvendig vedlikehold og abonnement til tv og internett.

Tilbud om lånefinansiering

Aktiv Eiendomsmegling samarbeider med sparebankene i Eika Alliansen om formidling av finansielle tjenester. Ta gjerne kontakt med megler for formidling av et uforpliktende tilbud om finansiering. Meglerforetaket kan motta provisjon ved formidling av finansielle tjenester.

Offentlige forhold

Eiendommens betegnelse

Gårdsnummer 49, bruksnummer 9 i Stord kommune.

Tinglyste heftelser og rettigheter

På eiendommen er det tinglyst følgende heftelser og rettigheter som følger eiendommens matrikkel ved overskjøting til ny hjemmelshaver:

Grunndata

05.10.2005 - Dokumentnr: 9327 - Registrering av grunn

Denne matrikkelenhet utskilt fra: Knr. 4614, Gnr. 49, Bnr. 1.

01.01.2020 - Dokumentnr: 1614302 - Omnummerering ved kommuneendring
Tidligere: Knr. 1221, Gnr. 49, Bnr. 9.

Ferdigattest/brukstillatelse

Det foreligger ferdigattest datert 20.02.2013 vedrørende nybygg enebolig med leilighet. At ferdigattest foreligger er likevel ingen garanti for at det ikke er utført søknadspliktige tiltak, uten at dette er omsøkt.

Det er mottatt byggetegninger fra kommunen. Megler har ikke avdekket avvik mellom tegningene og dagens faktiske forhold.

Eiendommen er registrert med to adresser - Hornelandsvågen 24 A og Hornelandsvågen 24 B.

Ferdigattest/brukstillatelse datert

20.02.2013.

Vei, vann og avløp

Vei: Privat vei til eiendommen.

Det foreligger ikke tinglyst veirett, men den fremkommer av reguleringsplan Apalhaugen fra 1990 at det er felles kjørevei.

Vann: Eiendommen er tilknyttet offentlig vannett, via private stikkledninger.

Avløp: Eiendommen er ikke tilknyttet offentlig avløpsnett. Eiendommen er tilkoblet felles septiktank. Det betales kr 300,- pr år for vedlikehold av tanken.

Regulerings- og arealplaner

Eiendommen ligger i område regulert til boligbebyggelse - frittliggende småhusbebyggelse.

PlanID: R055000

Plannavn: Hornelandsvågen, gnr/bnr 49/1

Status: Endelig vedtatt arealplan

Ikrafttredelse: 30.09.1993.

Eiendommen ligger også i et område regulert til kjørevei iht. reguleringsplan Apalhaugen.

Kommuneplaner

Id: 20090008

Navn: Kommuneplan for Stord kommune 2010-2021

Plantype: Kommuneplanens arealdel

Status: Endelig vedtatt arealplan
Ikrafttredelse: 15.12.2011

I henhold til kommuneplanen ligger eiendommen innenfor et område hvor det er angitt at gjeldende reguleringsplan fortsatt skal gjelde.

Adgang til utleie

Det er ikke kjent at det foreligger offentligrettslige regler som er til hinder for at hele eiendommen leies ut.

Legalpant

Kommunen har legalpant i eiendommen for forfalte krav på eiendomsskatt og kommunale avgifter/gebyrer.

Kontraktsgrunnlag

Kjøpsbetingelser

Eiendommen skal overleveres til kjøper i tråd med det som er avtalt. Det er viktig at kjøper setter seg grundig inn i alle salgsdokumentene, herunder salgsoppgave, tilstandsrapport og selgers egenerklæring. Kjøper anses kjent med forhold som er tydelig beskrevet i salgsdokumentene. Forhold som er beskrevet i salgsdokumentene kan ikke påberopes som mangler. Dette gjelder uavhengig av om kjøper har lest dokumentene. Alle interessenter oppfordres til å undersøke eiendommen nøye, gjerne sammen med fagkyndig, før bud inngis. Kjøper som velger å kjøpe usett, kan som hovedregel ikke gjøre gjeldende som mangel noe kjøper burde blitt kjent med ved undersøkelse av eiendommen, eller som er tydelig beskrevet i salgsdokumentene. Hvis noe trenger avklaring, anbefaler vi at kjøper rådfører seg med eiendomsmegler eller en fagkyndig før det legges inn bud.

Kjøper har krav på at eiendommen er i henhold til avtalen. Hvis det ikke er avtalt noe særskilt, kan eiendommen ha en mangel dersom den ikke er slik kjøper må kunne forvente ut ifra blant annet boligens alder, type og synlige tilstand. Det samme gjelder hvis det er holdt tilbake eller gitt uriktige opplysninger om eiendommen som ikke er rettet i tide på en tydelig måte, og man må gå ut fra at opplysningen har virket inn på avtalen. En bolig som har blitt brukt i en viss tid, har vanligvis blitt utsatt for slitasje, og skader kan ha oppstått. Slik bruksslitasje må kjøper regne med, og det kan avdekkes enkelte forhold etter overtakelse som gjør utbedringer nødvendig. Normal slitasje og skader som trenger utbedring, er innenfor hva kjøper må forvente, og vil ikke utgjøre en mangel.

Boligen kan også ha en mangel hvis opplyst areal avviker fra faktisk størrelse. Avviket må være minst 2 prosent, og minst 1 kvadratmeter. Det er likevel ikke en mangel dersom selger godtgjør at kjøperen ikke la vekt på opplysningen, jf. avhendingsloven § 3-3 (2).

Ved beregning av et eventuelt prisavslag eller erstatning, må kjøper selv dekke tap/kostnader opp til et beløp på kr 10 000 (egenandel). Egenandel kommer først på tale når det er konstatert mangel ved eiendommen.

Hvis kjøper ikke er forbruker, selges eiendommen "som den er", og selgers ansvar er da begrenset, jf. avhl. § 3-9, første ledd 2. pkt. Avhl. § 3-3 (2) fravikes, og hvorvidt et innendørs arealavvik karakteriseres som en mangel vurderes etter avhl. § 3-8. Informasjon om kjøpers undersøkelsesplikt, herunder oppfordringen om å undersøke eiendommen nøye, gjelder også for kjøpere som ikke anses som forbrukere. Med forbrukerkjøp menes kjøp av eiendom når kjøperen er en fysisk person som ikke hovedsakelig handler som ledd i næringsvirksomhet.

Overtakelse

Overtakelse etter nærmere avtale med selger.

Dersom annet ikke avtales, sendes skjøte/hjemmelsdokument for tinglysing i etterkant av overtakelse.

Budgivning

Budgivning i forbrukerforhold

Budgivere oppfordres til å legge inn bud elektronisk. Dette gjøres på eiendommens hjemmeside på aktiv.no, ved å bruke «Gi bud»-knappen. Ved elektronisk budgivning, samtykker budgiver til elektronisk kommunikasjon. Eiendomsmegler skal legge til rette for en forsvarlig avvikling av budrunden og kan ikke videreformidle bud med en kortere akseptfrist enn kl. 12.00 første virkedag etter siste annonserte visning. Etter klokken 11:30 anbefaler vi akseptfrist på minimum 30 minutter. Bud bør legges inn i god tid før konkurrerende buds akseptfrist utløper. Megler kan ikke formidle bud med forbehold om at budet, eller forbehold i budet (hemmelige bud/hemmelige forbehold), skal holdes skjult for andre budgivere og interessenter.

For øvrig henvises til forbrukerinformasjon om budgivning i salgsoppgaven.

Oppdragsgiver er oppfordret til å ikke ta imot bud direkte fra budgiver, men å henvise budgiver videre til megler. Som kjøper vil du få forelagt kopi av budjournal. Alle bud vil bli gjort kjent for kjøper og selger i handelen. Øvrige budgivere kan be om å få en kopi av budjournal i anonymisert form.

Budgivning utenfor forbrukerforhold

Budgivere oppfordres til å legge inn bud elektronisk. Dette gjøres på eiendommens hjemmeside på aktiv.no, ved å bruke «Gi bud»-knappen. Ved elektronisk budgivning, samtykker budgiver til elektronisk kommunikasjon. Det anbefales at hvert bud har en akseptfrist som muliggjør en forsvarlig avvikling av budrunden. Vi anbefaler minimum 30 minutter akseptfrist. Oppdragsgiver er oppfordret til å ikke ta imot bud direkte fra

budgiver, men å henvise budgiver videre til megler. Megler kan ikke formidle bud med forbehold om at budet, eller forbehold i budet (hemmelige bud/hemmelige forbehold), skal holdes skjult for andre budgivere og interessenter.

Opplysningene i salgsoppgaven er godkjent av selger. Alle interessenter oppfordres imidlertid til grundig besiktigelse av eiendommen, gjerne sammen med fagmann før bud inngis.

Etter aksept av bud, vil eiendommens salgssum bli meddelt de som ev. måtte etterspørre denne. Eiendommens salgssum vil bli offentlig tilgjengelig ved overføring av hjemmel.

Betalingsbetingelser

Med mindre annet er avtalt forutsettes det at kjøpesum inkludert omkostninger er innbetalt og disponibelt på meglerforetakets klientkonto innen overtakelse. Kjøpesummen skal innbetales fra norsk finansinstitusjon og/eller fra kjøpers egen konto i norsk finansinstitusjon.

Det forutsettes av skjøtet tinglyses på ny eier, med mindre det er tatt andre forbehold i budgivningen.

Hvitvaskingsreglene

Megler har plikt til å gjennomføre kundetiltak. Hvis kjøper ikke bidrar til at megler får gjennomført kundetiltak og dette fører til at transaksjonen ikke kan gjennomføres eller blir forsinket, misligholder kjøper avtalen. Etter 30 dager er misligholdet vesentlig. Dette gir selger rett til å heve og gjennomføre dekningsalg for kjøpers regning.

Personopplysninger

Personopplysninger blir behandlet i samsvar med personopplysningsloven.

Boligselgerforsikring

Selger har tegnet boligselgerforsikring som dekker selgers ansvar etter avhendingsloven begrenset oppad til 14 millioner kroner. I den forbindelse har selger utarbeidet en egenerklæring som kjøper bør gjøre seg kjent med før budgivning.

Boligkjøperforsikring

Vedlagt i salgsoppgaven følger informasjon om Boligkjøperforsikring og Advokatforsikring for boligeiere fra HELP Forsikring AS. Boligkjøperforsikring er en rettshjelpsforsikring som gir trygghet og profesjonell juridisk hjelp dersom det oppdages uventede feil eller mangler ved boligen de neste fem årene. Boligkjøperforsikring + Advokatforsikring for boligeiere har samme dekning som boligkjøperforsikring, med tillegg av fullverdig advokathjelp på viktige rettsområder i privatlivet. Les mer om begge forsikringene i vedlagt materiell eller på help.no. Det gjøres oppmerksom på at boligkjøperforsikring kun kan tegnes av forbruker.

Meglerforetaket mottar kr 5 600/5 600/5 900 i kostnadsgodtgjørelse, avhengig av boligtype, samt et tillegg på kr 1 000 ved salg av Advokatforsikring for boligeiere.

Meglernes vederlag

Det er avtalt provisjonsbasert vederlag tilsvarende 1,00% av kjøpesum for gjennomføring av salgsoppdraget. I tillegg er det avtalt at oppdragsgiver skal dekke:

2 500 Betalingsutsettelse

15 000 Grunnpakke

22 900 Markedspakke

9 000 Oppgjørshonorar

3 500 Visninger/overtakelse per stk.

12 000 Foto

10 000 Tilstandsrapport

545 Tinglysningsgebyr pantedokument med urådighet

290 Utlegg utskrift av heftelser/servitutter pr. stk

Intet salg, ingen regning.

Ansvarlig megler

Sigbjørn Helland

Eiendomsmegler MNEF | Salgsleder | Partner

sigbjorn.helland@aktiv.no

Tlf: 407 68 475

Ansvarlig megler bistås av

Sigbjørn Helland

Eiendomsmegler MNEF | Salgsleder | Partner

sigbjorn.helland@aktiv.no

Tlf: 407 68 475

Oppdragstaker

Aktiv Bergen Vest AS, organisasjonsnummer 930567795

Sjøkrigsskoleveien 15, 5165 LAKSEVÅG

Salgsoppgavedato

17.04.2026

Vedlegg

Tilstandsrapport

 Enebolig

 Hornelandsvågen 24A , 5412 STORD

 STORD kommune

 gnr. 49, bnr. 9

Sum areal alle bygg: BRA: 361 m² BRA-i: 341 m²



Befaringsdato: 23.03.2026

Rapportdato: 26.03.2026

Oppdragsnr.: 21285-1219

Eiendomsverdi ref nr: WC5897

Autorisert foretak: TBDU AS



Takstmann & Byggmester
Daniel Ulvatn



Tilstandsrapporten er gyldig ett år fra rapportdato. Oppstår det skader eller skjer det endringer på eiendommen, bør du som selger be om en oppdatert tilstandsrapport.

Tbdu AS - Takstmann & Byggmester Daniel Ulvatn

Med solid fagkompetanse innen bygg, tilstandsvurdering og teknisk rådgivning leverer Tbdu AS rapporter og tjenester for både bolig og eiendomsmarkedet.

TBDU AS leverer blandet annet følgende tjenester:

Tilstandsrapporter

Vedlikeholdsplaner og tiltaksplaner

Prosjektledelse og teknisk rådgivning

Reklamasjonstakst og uavhengig vurdering ved tvister

Uavhengig kontroll

Fagmann på visning eller overtakelse



Rapportansvarlig

Daniel Ulvatn

Daniel Ulvatn

du@tbdu.no

955 50 498



NITO

Takstmann & Byggmester
Daniel Ulvatn

Dette trenger du å vite om tilstandsrapporten



Hva er en tilstandsrapport?

En tilstandsrapport beskriver synlige skader/avvik eller tegn på skader/avvik på boligen. Rapporten fremhever vanligvis ikke positive egenskaper ved boligen.



Hva vurderer en bygningsakkyndig?

Den bygningsakkyndige vurderer boligen ut fra hva man kan forvente av en bygning av samme alder og type. Vurderingen gjøres som regel mot hvordan det var vanlig å bygge og regler som gjaldt da boligen ble oppført (søknadstidspunktet). Forhold som er vanlige for bygningens alder, slik som slitasje etter normal bruk regnes ikke som avvik.



Hva inneholder tilstandsrapporten?

Den bygningsakkyndige undersøker rom og bygningsdeler slik det kommer frem av [Forskrift til avhendingsloven](#). Tilstandsrapporten inneholder bare avvik som den bygningsakkyndige kan se eller kontrollere med enkle hjelpemidler. Det gjøres ikke nærmere undersøkelser slik som åpning av vegger eller andre bygningsdeler. I vegg mot våtrom og rom under terreng kan det borres et hull for å gjøre enkle undersøkelser slik som fuktøk.

Når du kjøper en brukt bolig

Når du kjøper en brukt bolig, er det viktig å være oppmerksom på at dette ikke kan sammenlignes med å kjøpe en ny bolig. Måten boligen ble bygget på kan være annerledes enn i dag. Bygninger svekkes over tid, og utsettes for slitasje blant annet på grunn av bruk og vær og vind. Mange boliger fornyes helt eller delvis, noen i flere omganger, eller det oppføres tilbygg. Særlig for boliger som er pusset opp eller endret, er det viktig å merke seg at fornyelse av overflater ikke nødvendigvis betyr at bygningsdeler under er forbedret.

Vurdering mot byggeregler

Den bygningsakkyndige vil vurdere boligen mot hvordan det var vanlig å bygge og regler som gjaldt på søknadstidspunktet. Den bygningsakkyndige ser etter avvik som har betydning for og som reduserer boligens funksjon og verdi, og som kommer frem av forskrift til avhendingslova.

Tilstandsrapporten beskriver ikke hele boligen

BYGNINGSSAKKYNDIGE SER FOR EKSEMPEL IKKE PÅ

- vanlig slitasje og normal vedlikeholdstilstand
- bagatellmessige forhold som ikke påvirker bygningens bruk eller verdi vesentlig
- skjulte installasjoner
- installasjoner utenfor bygningen
- full funksjonstesting av el- og VVS-installasjoner
- geologiske forhold og bygningens plassering på grunnen
- bygningens planløsning
- bygningens innredning
- løssøre slik som hvitevarer
- utendørs svømmebasseng og pumpeanlegg
- bygningens estetikk og arkitektur
- bygningens lovlighet (bortsett fra bruksendringer, brannceller og forhold som åpenbart kan påvirke helse, miljø og sikkerhet)
- fellesarealer (med mindre boligeier har vedlikeholdsplikt for fellesarealer og dette er kjent for bygningsakkyndig, eller fellesarealet har en særlig tilknytning til boligen).

© iVerdi 2023

Malen til denne rapporten, inkludert standardtekstene fra Verdi er vernet etter åndsverkloven og kan kun benyttes av av kunder hos iVerdi. For andre aktører er eksemplarframstilling av malen og standardtekster, som utskrift og annen kopiering til bruk som grunnlag for tilsvarende rapporter, bare tillatt når det er hjemlet i lov (kopiering til privat bruk, sitat o.l.) eller avtale med iVerdi ([Hjem-iVerdi](#)).

Utnyttelse i strid med lov eller avtale kan medføre erstatnings- og straffeansvar.

Dette trenger du å vite om tilstandsrapporten

Tilstanden vurderes med ulike tilstandsgrader

Tilstanden gir uttrykk for en gitt forventet tilstand, blant annet vurdert ut fra alder og normal bruk. Ved Tilstandsgrad 0 (TG0) og Tilstandsgrad 1 (TG1) gir den bygningssakkyndige normalt ingen begrunnelse for valg av tilstandsgrad. Grunnen er at bygningen eller bygningsdelen da bare har normal slitasje. Ved skjulte konstruksjoner kan alder alene avgjøre tilstandsgrad. Når bygningssakkyndige anbefaler tiltak, for eksempel utbedringer, må brukeren av rapporten vurdere om tiltakene er nødvendige og lønnsomme.

Når den bygningssakkyndige velger tilstandsgrad, baseres vurderingen på faste kriterier som følger av gjeldende bransjestandard for Teknisk tilstandsanalyse ved omsetning av bolig og Forskrift til avhendingslova.



TILSTANDSGRAD 0, TG0: INGEN AVVIK

Bygningsdelen skal være tilnærmet ny, ikke vise tegn på slitasje og det skal være lagt frem dokumentasjon på faglig god utførelse. Det er ingen merknader til delen.



TILSTANDSGRAD 1, TG1: MINDRE AVVIK

Bygningsdelen skal bare ha normal slitasje, og straktiltak skal ikke anses som nødvendig. Graden kan også brukes når delen er ny, men der dokumentasjon på faglig god utførelse mangler.



TILSTANDSGRAD 2, TG2: VESENTLIGE AVVIK OG MINDRE AVVIK SOM ETTER NS 3600 GIR TG 2

Bygningsdelen skal enten ha feil utførelse, en skade eller symptomer på skade, sterk slitasje eller nedsatt funksjon. Graden gis når bygningsdelen trenger vedlikehold eller tiltak i nær fremtid. Graden skal også brukes når delen er gammel og det er grunn til å varsle om faren for skader på grunn av alderen, eller når det er grunn til å overvåke delen spesielt på grunn av fare for større skader eller følgeskader.



TILSTANDSGRAD 3, TG3: STORE ELLER ALVORLIGE AVVIK

Denne tilstandsgraden brukes ved kraftige tegn på forhold som man må regne med trenger utbedring straks eller innen kort tid. Det er påvist funksjonssvikt eller sammenbrudd.



IKKE UNDERSØKT/IKKE TILGJENGELIG FOR UNDERSØKELSE

Det kan være avvik/skader som ikke er avdekket.

Informasjon om utbedringskostnader

Utbedringskostnadene i rapporten er sjablongmessige anslag basert på observerte forhold som feil, skader eller uregelmessigheter, samt foreslåtte tiltak. Disse anslagene er veiledende, angis i fem intervaller, er basert på generelle erfaringstall, og må ikke forveksles med konkrete pristilbud fra håndverkere eller entreprenører. Faktiske kostnader kan variere betydelig, avhengig av individuelle valg, materialpriser og markedsforhold. For å få en nøyaktig vurdering av utbedringskostnadene anbefales ytterligere undersøkelser og innhenting av flere pristilbud fra kvalifiserte fagfolk. Slike anslag gis for TG3, der dette er mulig.



Tiltak under kr 20 000



Tiltak mellom kr 20 000 – 100 000



Tiltak mellom kr 100 000 – 200 000



Tiltak mellom kr 200 000 – 500 000



Tiltak over kr 500 000

Beskrivelse av eiendommen

Enebolig - Byggeår: 2013

UTVENDIG

[Gå til side](#)

Taktekkingen er av betongtakstein. Taket er besiktiget med drone.
Takrenner og nedløp i plast
Veggene har bindingsverkskonstruksjon fra byggeår. Fasaden er kledd med liggende bordkledning.
Takkonstruksjonen har A-takstoler i tre.
Bygningen har malte trevinduer med 2-lags glass.
Bygningen har PVC vinduer med 2-lags glass.
Bygningen har malt hovedytterdør og malt balkongdør i tre.
Terrasse oppmålt til ca 40m2
Terrasse oppmålt til ca 34m2
Terrasse oppmålt til ca 38m2

INNVEDIG

[Gå til side](#)

Innvendig er det gulv av parkett og fliser. Veggene har malte plater.
Innvendige tak har malte plater. Overflater ble visuelt kontrollert, uten å registrere synlige skader eller andre avvik utover normal bruksslitasje. Overflater er en skjønsmessig vurdering og TG er vurdert utifra om det er skader/større slitasje på overflatene. Stedvis noe hakk og merker må forventes i en brukt bolig og kommenteres ikke hvis det ikke er utover det som er å betegne som normal bruksslitasje.
Innvendig er det gulv av laminat. Veggene har malte plater.
Innvendige tak har malte plater. Overflater ble visuelt kontrollert, uten å registrere synlige skader eller andre avvik utover normal bruksslitasje. Overflater er en skjønsmessig vurdering og TG er vurdert utifra om det er skader/større slitasje på overflatene. Stedvis noe hakk og merker må forventes i en brukt bolig og kommenteres ikke hvis det ikke er utover det som er å betegne som normal bruksslitasje.
Gulv mot grunn i betong, etasjeskiller er av trebjelkelag.
Gulvene er kontrollert for høydeavvik med laser.
Boligen har malt tretrapp med lakkerte trinn.
Innvendig har boligen malte fyllingsdører.

VÅTROM

[Gå til side](#)

Bad - 10.2m2

Bad med overflater fra byggeår
Veggene har malte plater. Taket er malt.
Gulvet er flislagt. Rommet har elektriske varmekabler. Fall mot sluk er Kontrollert med laser . Høydeforskjell fra toppen av sluket til toppen av membranen ved dørterskelen er 2.5cm .
Det er plastsluk og smøremembran med ukjent utførelse.
Rommet har innredning med nedfelt servant, toalett, dusjkabinett og badekar.
Avtrekk via balansert ventilasjon, tilluft med spalte mellom dørblad og terskel.
Hulltaking er foretatt uten å påvise unormale forhold. Hulltaking er foretatt fra garderobe. RH i veggen ble målt til 53%, ingen utslag ved måling i overflater i veggkonstruksjonen.

Relativ luftfuktighet ble målt med lang probe. Den viste relativ luftfuktighet på 53% ved en temperatur på 18,5 grader.
Relativ luftfuktighet under 60 % anses å være tørt.
Relativ luftfuktighet mellom 60-74 % er akseptabelt.

Relativ luftfuktighet mellom 75-85 % anses å være fuktig.
Relativ luftfuktighet mellom 86,5-100 % anses å være meget fuktig

Bad 9.8m2

Bad med overflater fra byggeår
Veggene har baderomsplater og malte plater. Taket er malt.
Gulvet er flislagt. Rommet har elektriske varmekabler. Fall mot sluk er Kontrollert med laser . Høydeforskjell fra toppen av sluket til toppen av membranen ved oppkant er 4cm .
Det er plastsluk og smøremembran med ukjent utførelse.
Rommet har innredning med nedfelt servant og dusjnise.
Avtrekk via balansert ventilasjon, tilluft med spalte mellom dørblad og terskel.
Hulltaking er foretatt uten å påvise unormale forhold. Hulltaking er foretatt fra soverom. RH i veggen ble målt til 56.2%, ingen utslag ved måling i overflater i veggkonstruksjonen.

Relativ luftfuktighet ble målt med lang probe. Den viste relativ luftfuktighet på 56.2% ved en temperatur på 18,7 grader.
Relativ luftfuktighet under 60 % anses å være tørt.
Relativ luftfuktighet mellom 60-74 % er akseptabelt.
Relativ luftfuktighet mellom 75-85 % anses å være fuktig.
Relativ luftfuktighet mellom 86,5-100 % anses å være meget fuktig

Bad - 4.4m2

Bad med overflater fra byggeår
Veggene har malte plater. Taket er malt.
Gulvet er flislagt. Rommet har elektriske varmekabler. Fall mot sluk er Kontrollert med laser. Høydeforskjell fra toppen av sluket til toppen av membranen ved dørterskelen er 5cm.
Det er plastsluk og smøremembran med ukjent utførelse.
Rommet har innredning med nedfelt servant og toalett. Det er mulighet for montering av dusjkabinett.
Avtrekk via balansert ventilasjon, tilluft med spalte mellom dørblad og terskel.
Hulltaking er ikke foretatt, det har ikke vert montert dusj.
Det er søkt i overflater uten avvik i målinger.

Vaskerom - 8.6m2

Vaskerom med overflater fra byggeår
Veggene har malte plater. Taket er malt.
Gulvet er flislagt. Rommet har elektriske varmekabler. Fall mot sluk er Kontrollert med laser. Høydeforskjell fra toppen av sluket til toppen av membranen ved dørterskelen er 4 cm .
Det er plastsluk og smøremembran med ukjent utførelse.
Rommet har opplegg for vaskemaskin.
Det er balansert ventilasjon.
Hulltaking er ikke foretatt, det er søkt i overflater på vaskerom uten avvik i målinger.

Bad/vaskerom - 9.1m2

Bad med overflater fra byggeår.
Veggene har malte plater. Taket er malt.
Gulvet er flislagt. Rommet har elektriske varmekabler. Flatt gulv med oppkant i dør på 2cm Fall mot sluk er Kontrollert med laser.
Høydeforskjell fra toppen av sluket til toppen av membranen ved dørterskelen er 2.5cm .
Det er plastsluk og smøremembran med ukjent utførelse.
Rommet har innredning med nedfelt servant, toalett, dusjkabinett og opplegg for vaskemaskin.
Avtrekk via balansert ventilasjon, tilluft med spalte mellom dørblad

Beskrivelse av eiendommen

og terskel.

Hulltaking er foretatt uten å påvise unormale forhold. Hulltaking er foretatt fra entre. RH i vegg ble målt til 40.5%, ingen utslag ved måling i overflater i veggkonstruksjonen.

Relativ luftfuktighet ble målt med lang probe. Den viste relativ luftfuktighet på 40.5% ved en temperatur på 21.8 grader. Relativ luftfuktighet under 60 % anses å være tørt. Relativ luftfuktighet mellom 60-74 % er akseptabelt. Relativ luftfuktighet mellom 75-85 % anses å være fuktig. Relativ luftfuktighet mellom 86,5-100 % anses å være meget fuktig

KJØKKEN

[Gå til side](#)

IKEA kjøkken innredning med profilerte fronter. Benkeplaten er av heltre. Det er oppvaskmaskin og platetopp. Det er kjøkkenventilator med avtrekk ut. Kjøkkenet har innredning med profilerte fronter. Benkeplaten er av laminat. Det er kjølfrysenskap, oppvaskmaskin, platetopp og stekeovn. Det er kjøkkenventilator med avtrekk ut.

SPESIALROM

[Gå til side](#)

Toalettrom

TEKNISKE INSTALLASJONER

[Gå til side](#)

Innvendige vannledninger er av plast (rør i rør). Det er besiktiget i rørskap. Det er avløpsrør av plast. Boligen har balansert ventilasjon. Varmtvannstanken er på ca. 200 liter. Varmepumper. Det må påberegnes service eller utskiftning på sikt grunnet alder på pumpene. Elektrisk oppvarming: Varmekabler i alle gulv i 1 etasje og bad i 2 etasje. Det er varmepumpe i stue hoveddel og i entre i leilighet.

VEDR. VURDERING AV ELEKTRISK ANLEGG

Ei-anlegget er kun enkelt vurdert da dette ikke er takstmannens kompetanseområde. Ved salg anbefales det alltid inspeksjon av autorisert elektriker. Eier av boligen har ansvaret for at det elektriske anlegget til enhver tid er forskriftsmessig, og at det brukes i samsvar med produsentens anvisninger. Elektriske installasjoner er i dag strengt regulert med tekniske krav til installasjonene og kompetansekrav til de som skal utføre arbeidet. Det er bare fagfolk som har de nødvendige kvalifikasjonene etter forskrift om elektroforetak og kvalifikasjonskrav for arbeid knyttet til elektriske anlegg og elektrisk kontroll.

TOMTEFORHOLD

[Gå til side](#)

Det er byggegrunn av sprengsteinsfylling. Bygningen har grunnmur i isolerte elementer. Opparbeidet tomt. Utvendige avløpsrør er av plast og er fra 2012. Det er offentlig avløp via private stikkledninger. Utvendige vannledninger er av plast (PEL) og er fra 2012. Det er offentlig vannforsyning via private

stikkledninger.

FORHOLD SOM ÅPENBART KAN MEDFØRE FARE FOR HELSE, MILJØ OG SIKKERHET

[Gå til side](#)

Ingen avvik.

Arealer

[Gå til side](#)

Forutsetninger og vedlegg

[Gå til side](#)

Lovlighet

[Gå til side](#)

Enebolig

• Det foreligger godkjente og byggemeldte tegninger, som stemmer med dagens bruk

Sammendrag av boligens tilstand

Fordeling av tilstandsgrader

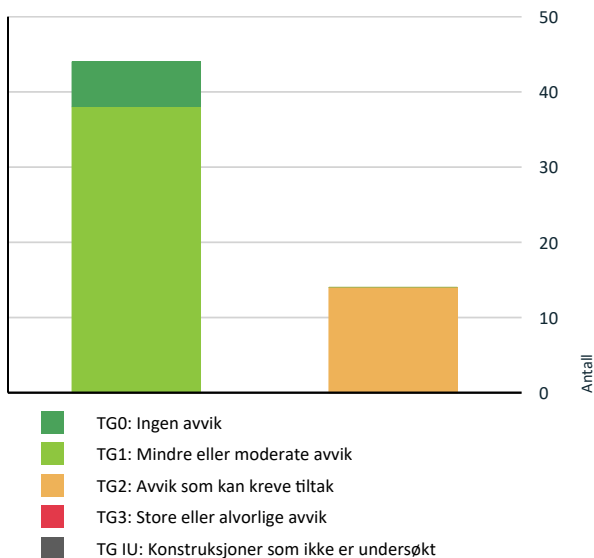

Vil du vite mer om tilstandsgrader? Se side 4.

- ! Våtrom > 1.Etasje > Bad - 4.4m2 > Overflater vegger og himling [Gå til side](#)
- ! Våtrom > 1.Etasje > Bad - 4.4m2 > Overflater Gulv [Gå til side](#)
- ! Våtrom > 1.Etasje > Bad - 4.4m2 > Sluk, membran og tettesjikt [Gå til side](#)
- ! Våtrom > 1.Etasje > Vaskerom - 8.6m2 > Overflater Gulv [Gå til side](#)
- ! Våtrom > 1.Etasje > Vaskerom - 8.6m2 > Sluk, membran og tettesjikt [Gå til side](#)
- ! Kjøkken > 1.Etasje > Stue/kjøkken - 60m2 > Overflater og innredning [Gå til side](#)
- ! Våtrom > 1.Etasje - leilighet > Bad/vaskerom - 9.1m2 > Overflater vegger og himling [Gå til side](#)
- ! Våtrom > 1.Etasje - leilighet > Bad/vaskerom - 9.1m2 > Overflater Gulv [Gå til side](#)
- ! Våtrom > 1.Etasje - leilighet > Bad/vaskerom - 9.1m2 > Sluk, membran og tettesjikt [Gå til side](#)

HELSE, MILJØ OG SIKKERHET

Forhold som åpenbart kan medføre fare for helse, miljø og sikkerhet

[Gå til side](#)

Oppsummering av avvik

Vil du vite mer? Se på rommet eller bygningsdelen senere i rapporten.

Enebolig

! TG 2 AVVIK SOM KAN KREVE TILTAK

- ! Våtrom > 2.Etasje > Bad - 10.2m2 > Overflater vegger og himling [Gå til side](#)
- ! Våtrom > 2.Etasje > Bad - 10.2m2 > Overflater Gulv [Gå til side](#)
- ! Våtrom > 2.Etasje > Bad - 10.2m2 > Sluk, membran og tettesjikt [Gå til side](#)
- ! Våtrom > 2.Etasje > Bad 9.8m2 > Overflater Gulv [Gå til side](#)
- ! Våtrom > 2.Etasje > Bad 9.8m2 > Sluk, membran og tettesjikt [Gå til side](#)

Tilstandsrapport

ENEBOLIG



Byggeår
2013

Kommentar
Kilde: Eiendomsverdi

Anvendelse

Standard

Normal standard på bygget ut ifra alder/konstruksjon - jamfør beskrivelse under konstruksjoner.

Vedlikehold

Bygget er jevnlig vedlikeholdt.

UTVENDIG

Taktekking

Punktet må sees i sammenheng med Takkonstruksjon/Loft

Beskrivelse

Taktekkingen er av betongtakstein. Taket er besiktiget med drone.



Nedløp og beslag

Beskrivelse

Takrenner og nedløp i plast

Veggkonstruksjon

Beskrivelse

Veggene har bindingsverkskonstruksjon fra byggeår. Fasaden er kledd med liggende bordkledning.

Takkonstruksjon/Loft

Punktet må sees i sammenheng med Taktekking

Beskrivelse

Takkonstruksjonen har A-takstoler i tre.



Vinduer

Beskrivelse

Bygningen har malte trevinduer med 2-lags glass.

Tilstandsrapport

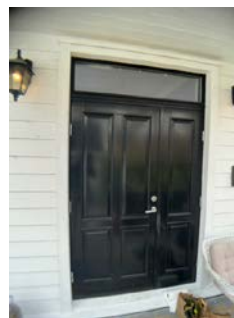

! TO 1 Takvinduer

Beskrivelse

Bygningen har PVC vinduer med 2-lags glass.



! TO 1 Dører

Beskrivelse

Bygningen har malt hovedytterdør og malt balkongdør i tre.



! TO 1 Balkonger, terrasser og rom under balkonger

Beskrivelse

Terrasse oppmålt til ca 40m²

Tilstandsrapport



TG 1 Balkonger, terrasser og rom under balkonger

Beskrivelse

Terrasse oppmålt til ca 34m²

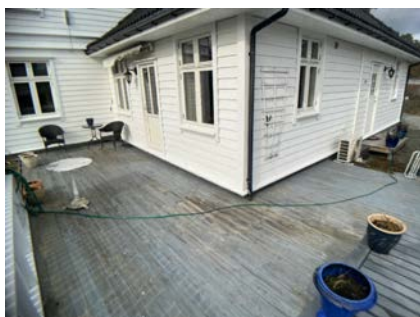

TG 1 Balkonger, terrasser og rom under balkonger

Beskrivelse

Terrasse oppmålt til ca 38m²



INNENDIG

TG 1 Overflater

Beskrivelse

Innvendig er det gulv av parkett og fliser. Veggene har malte plater. Innvendige tak har malte plater. Overflater ble visuelt kontrollert, uten å registrere synlige skader eller andre avvik utover normal bruksslitasje. Overflater er en skjønnsmessig vurdering og TG er vurdert utifra om det er skader/større slitasje på overflatene. Stedvis noe hakk og merker må forventes i en brukt bolig og kommenteres ikke hvis det ikke er utover det som er å betegne som normal bruksslitasje.

TG 1 Overflater - leilighet

Beskrivelse

Innvendig er det gulv av laminat. Veggene har malte plater. Innvendige tak har malte plater. Overflater ble visuelt kontrollert, uten å registrere synlige skader eller andre avvik utover normal bruksslitasje. Overflater er en skjønnsmessig vurdering og TG er vurdert utifra om det er skader/større slitasje på overflatene. Stedvis noe hakk og merker må forventes i en brukt bolig og kommenteres ikke hvis det ikke er utover det som er å betegne som normal bruksslitasje.

TG 1 Etasjeskille/gulv mot grunn

Beskrivelse

Gulv mot grunn i betong, etasjeskiller er av trebjelkelag. Gulvene er kontrollert for høydeavvik med laser.



2. etasje



1 etasje

TG 1 Innvendige trapper

Beskrivelse

Boligen har malt tretrapp med lakkerte trinn.

Tilstandsrapport

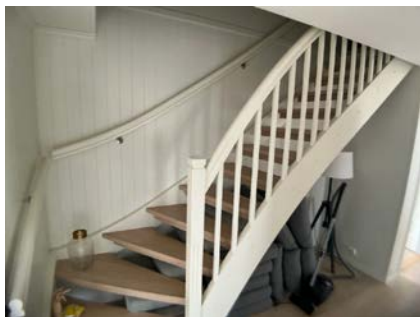
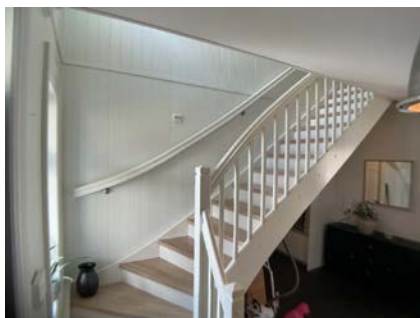

TG 1 Innvendige dører

Beskrivelse

Innvendig har boligen malte fyllingsdører.



VÅTROM

2. ETASJE > BAD - 10.2M2

Generell

Beskrivelse

Bad med overflater fra byggeår



2. ETASJE > BAD - 10.2M2

TG 2 Overflater vegger og himling

Beskrivelse

Veggene har malte plater. Taket er malt.

Vurdering av avvik:

- Det er uegnede materialer i våtsoner.

Vegger i våtrom som regelmessig kan bli utsatt for vannsøl, må være vanntett.

Konsekvens/tiltak

- Andre tiltak:

Det er ikke behov for tiltak ved videre bruk av tatt dusjkabinett.

2. ETASJE > BAD - 10.2M2

TG 2 Overflater Gulv

Beskrivelse

Gulvet er flislagt. Rommet har elektriske varmekabler. Fall mot sluk er kontrollert med laser . Høydeforskjell fra toppen av sluket til toppen av membranen ved dørterskelen er 2.5cm .

Vurdering av avvik:

- Det er avvik:

Over halvparten av forventet levetid er passert på overflater.

Konsekvens/tiltak

- Tiltak:

Det er ikke behov for straks tiltak, men grunnet alderen på badet må det påberegnes at tiltak må utføres på sikt.

Forventet levetid. Flislagte overflater på bad har en forventet levetid på ca. 20 år. Levetiden forutsetter korrekt utførelse, intakt membran og tilfredsstillende ventilasjon. Det er særlig fuger, overganger og detaljer rundt sluk som er utsatte områder hvor svikt ofte oppstår først.

Tilstandsrapport

2. ETASJE > BAD - 10.2M2

TG 2 Sluk, membran og tettesjikt

Beskrivelse

Det er plastsluk og smøremembran med ukjent utførelse.

Vurdering av avvik:

- Mer enn halvparten av forventet brukstid er passert på membranløsningen.

Konsekvens/tiltak

- Andre tiltak:

Smøremembran har en naturlig aldriingsprosess i form av kjemisk uttørking. Normal forventet levetid på smøremembran er 10-20 år. Ved videre bruk av tett dusjkabinett vil badet kunne vare i flere år enn den antatte gjenstående levetiden.



2. ETASJE > BAD - 10.2M2

TG 1 Sanitærutstyr og innredning

Beskrivelse

Rommet har innredning med nedfelt servant, toalett, dusjkabinett og badekar.

2. ETASJE > BAD - 10.2M2

TG 1 Ventilasjon

Beskrivelse

Avtrekk via balansert ventilasjon, tilluft med spalte mellom dørblad og terskel.

2. ETASJE > BAD - 10.2M2

TG 0 Tilliggende konstruksjoner våtrom

Beskrivelse

Hulltaking er foretatt uten å påvise unormale forhold. Hulltaking er foretatt fra garderobe. RH i veggen ble målt til 53%, ingen utslag ved måling i overflater i veggkonstruksjonen.

Relativ luftfuktighet ble målt med lang probe. Den viste relativ luftfuktighet på 53% ved en temperatur på 18,5 grader.

Relativ luftfuktighet under 60 % anses å være tørt.

Relativ luftfuktighet mellom 60-74 % er akseptabelt.

Relativ luftfuktighet mellom 75-85 % anses å være fuktig.

Relativ luftfuktighet mellom 86,5-100 % anses å være meget fuktig



2. ETASJE > BAD 9.8M2

Generell

Beskrivelse

Bad med overflater fra byggeår



2. ETASJE > BAD 9.8M2

TG 1 Overflater vegger og himling

Beskrivelse

Veggene har baderomsplater og malte plater. Taket er malt.

2. ETASJE > BAD 9.8M2

TG 2 Overflater Gulv

Beskrivelse

Tilstandsrapport

Gulvet er flislagt. Rommet har elektriske varmekabler. Fall mot sluk er kontrollert med laser . Høydeforskjell fra toppen av sluket til toppen av membranen ved oppkant er 4cm .

Vurdering av avvik:

- Det er avvik:

Over halvparten av forventet levetid er passert på overflater.

Konsekvens/tiltak

- Tiltak:

Det er ikke behov for straks tiltak, men grunnet alderen på badet må det påberegnes at tiltak må utføres på sikt. Forventet levetid. Flislagte overflater på bad har en forventet levetid på ca. 20 år. Levetiden forutsetter korrekt utførelse, intakt membran og tilfredsstillende ventilasjon. Det er særlig fuger, overganger og detaljer rundt sluk som er utsatte områder hvor svikt ofte oppstår først.

2.ETASJE > BAD 9.8M2

TG 2 Sluk, membran og tettesjikt

Beskrivelse

Det er plastsluk og smøremembran med ukjent utførelse.

Vurdering av avvik:

- Mer enn halvparten av forventet brukstid er passert på membranløsningen.

Konsekvens/tiltak

- Andre tiltak:

Smøremembran har en naturlig aldriingsprosess i form av kjemisk uttørking. Normal forventet levetid på smøremembran er 10-20 år. Ved å etablere tett dusjkabinett vil badet kunne vare i flere år enn den antatte gjenstående levetiden.



2.ETASJE > BAD 9.8M2

TG 1 Sanitærutstyr og innredning

Beskrivelse

Rommet har innredning med nedfelt servant og dusjnisje.

2.ETASJE > BAD 9.8M2

TG 1 Ventilasjon

Beskrivelse

Avtrekk via balansert ventilasjon, tilluft med spalte mellom dørbled og terskel.

2.ETASJE > BAD 9.8M2

TG 0 Tilliggende konstruksjoner våtrom

Beskrivelse

Hulltaking er foretatt uten å påvise unormale forhold. Hulltaking er foretatt fra soverom. RH i veggen ble målt til 56.2%, ingen utslag ved måling i overflater i veggkonstruksjonen.

Relativ luftfuktighet ble målt med lang probe. Den viste relativ luftfuktighet på 56.2% ved en temperatur på 18,7 grader. Relativ luftfuktighet under 60 % anses å være tørt. Relativ luftfuktighet mellom 60-74 % er akseptabelt. Relativ luftfuktighet mellom 75-85 % anses å være fuktig. Relativ luftfuktighet mellom 86,5-100 % anses å være meget fuktig

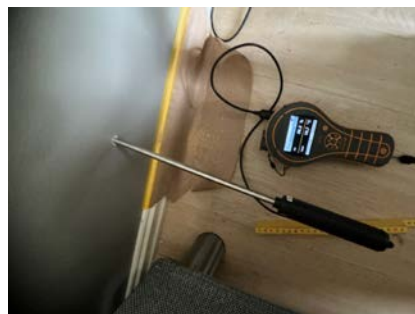

1.ETASJE > BAD - 4.4M2

Generell

Beskrivelse

Bad med overflater fra byggeår



1.ETASJE > BAD - 4.4M2

TG 2 Overflater vegger og himling

Beskrivelse

Veggene har malte plater. Taket er malt.

Vurdering av avvik:

- Det er uegnede materialer i våtsoner.

Vegger i våtrom som regelmessig kan bli utsatt for vannsøl, må være vanntett.

Konsekvens/tiltak

Tilstandsrapport

• Andre tiltak:

Det har aldri vert montert dusj på badet, om det skal settes inn dusj må det monteres tett dusjkabinett.

1. ETASJE > BAD - 4.4M2

TG 2 Overflater Gulv

Beskrivelse

Gulvet er flislagt. Rommet har elektriske varmekabler. Fall mot sluk er kontrollert med laser. Høydeforskjell fra toppen av sluket til toppen av membranen ved dørterskelen er 5cm.

Vurdering av avvik:

- Det er avvik:

Over halvparten av forventet levetid er passert på overflater.

Konsekvens/tiltak

- Tiltak:

Det er ikke behov for straks tiltak, men grunnet alderen på badet må det påberegnes at tiltak må utføres på sikt.

Forventet levetid. Flislagte overflater på bad har en forventet levetid på ca. 20 år. Levetiden forutsetter korrekt utførelse, intakt membran og tilfredsstillende ventilasjon. Det er særlig fuger, overganger og detaljer rundt sluk som er utsatte områder hvor svikt ofte oppstår først.

1. ETASJE > BAD - 4.4M2

TG 2 Sluk, membran og tettesjikt

Beskrivelse

Det er plastsluk og smøremembran med ukjent utførelse.

Vurdering av avvik:

- Mer enn halvparten av forventet brukstid er passert på membranløsningen.

Konsekvens/tiltak

- Andre tiltak:

Smøremembran har en naturlig aldriingsprosess i form av kjemisk uttørking. Normal forventet levetid på smøremembran er 10-20 år. Ved bruk av tett dusjkabinett vil badet kunne vare i flere år enn den antatte gjenstående levetiden.



1. ETASJE > BAD - 4.4M2

TG 1 Sanitærutstyr og innredning

Beskrivelse

Rommet har innredning med nedfelt servant og toalett. Det er mulighet for montering av dusjkabinett.

1. ETASJE > BAD - 4.4M2

TG 1 Ventilasjon

Beskrivelse

Avtrekk via balansert ventilasjon, tilluft med spalte mellom dørblad og terskel.

1. ETASJE > BAD - 4.4M2

TG 0 Tilliggende konstruksjoner våtrom

Beskrivelse

Hulltaking er ikke foretatt, det har ikke vert montert dusj. Det er søkt i overflater uten avvik i målinger.

1. ETASJE > VASKEROM - 8.6M2

Generell

Beskrivelse

Vaskerom med overflater fra byggeår

1. ETASJE > VASKEROM - 8.6M2

TG 1 Overflater vegger og himling

Beskrivelse

Veggene har malte plater. Taket er malt.

1. ETASJE > VASKEROM - 8.6M2

TG 2 Overflater Gulv

Beskrivelse

Gulvet er flislagt. Rommet har elektriske varmekabler. Fall mot sluk er kontrollert med laser. Høydeforskjell fra toppen av sluket til toppen av membranen ved dørterskelen er 4 cm .

Vurdering av avvik:

- Det er avvik:

Over halvparten av forventet levetid er passert på overflater.

Konsekvens/tiltak

- Tiltak:

Det er ikke behov for straks tiltak, men grunnet alderen på badet må det påberegnes at tiltak må utføres på sikt.

Forventet levetid. Flislagte overflater på våtrom har en forventet levetid på ca. 20 år. Levetiden forutsetter korrekt utførelse, intakt membran og tilfredsstillende ventilasjon. Det er særlig fuger, overganger og detaljer rundt sluk som er utsatte områder hvor svikt ofte oppstår først. På et vaskerom er det vesentlig mindre belastning på overflater enn på et bad.

1. ETASJE > VASKEROM - 8.6M2

TG 2 Sluk, membran og tettesjikt

Beskrivelse

Det er plastsluk og smøremembran med ukjent utførelse.

Vurdering av avvik:

Tilstandsrapport

- Mer enn halvparten av forventet brukstid er passert på membranløsningen.

Konsekvens/tiltak

- Andre tiltak:

Smøremembran har en naturlig aldriingsprosess i form av kjemisk uttørking. Normal forventet levetid på smøremembran er 10-20 år.



1. ETASJE > VASKEROM - 8.6M2

TG 1 Sanitærutstyr og innredning

Beskrivelse

Rommet har opplegg for vaskemaskin.

1. ETASJE > VASKEROM - 8.6M2

TG 1 Ventilasjon

Beskrivelse

Det er balansert ventilasjon.

1. ETASJE > VASKEROM - 8.6M2

TG 0 Tilliggende konstruksjoner våtrom

Beskrivelse

Hulltaking er ikke foretatt, det er søkt i overflater på vaskerom uten avvik i målinger.

1. ETASJE - LEILIGHET > BAD/VASKEROM - 9.1M2

Generell

Beskrivelse

Bad med overflater fra byggeår.



1. ETASJE - LEILIGHET > BAD/VASKEROM - 9.1M2

TG 2 Overflater vegger og himling

Beskrivelse

Veggene har malte plater. Taket er malt.

Vurdering av avvik:

- Det er uegnede materialer i våtsoner.

Vegger i våtrom som regelmessig kan bli utsatt for vannsøl, må være vannrett.

Konsekvens/tiltak

- Andre tiltak:

Det er ikke behov for tiltak ved videre bruk av tatt dusjkabinett.



Mangler noe

1. ETASJE - LEILIGHET > BAD/VASKEROM - 9.1M2

TG 2 Overflater Gulv

Beskrivelse

Gulvet er flislagt. Rommet har elektriske varmekabler. Flatt gulv med oppkant i dør på 2cm Fall mot sluk er Kontrollert med laser. Høydeforskjell fra toppen av sluket til toppen av membranen ved dørterskelen er 2.5cm .

Vurdering av avvik:

- Det er avvik:

Over halvparten av forventet levetid er passert på overflater.

Konsekvens/tiltak

- Tiltak:

Tilstandsrapport

Det er ikke behov for straks tiltak, men grunnet alderen på badet må det påberegnes at tiltak må utføres på sikt. Forventet levetid. Flislagte overflater på bad har en forventet levetid på ca. 20 år. Levetiden forutsetter korrekt utførelse, intakt membran og tilfredsstillende ventilasjon. Det er særlig fuger, overganger og detaljer rundt sluk som er utsatte områder hvor svikt ofte oppstår først.

1. ETASJE - LEILIGHET > BAD/VASKEROM - 9.1M2

TG 2 Sluk, membran og tettesjikt

Beskrivelse

Det er plastsluk og smøremembran med ukjent utførelse.

Vurdering av avvik:

- Mer enn halvparten av forventet brukstid er passert på membranløsningen.

Konsekvens/tiltak

- Andre tiltak:

Smøremembran har en naturlig aldriingsprosess i form av kjemisk uttørking. Normal forventet levetid på smøremembran er 10-20 år. Ved videre bruk av tett dusjkabinett vil badet kunne vare i flere år enn den antatte gjenstående levetiden.



1. ETASJE - LEILIGHET > BAD/VASKEROM - 9.1M2

TG 1 Sanitærutstyr og innredning

Beskrivelse

Rommet har innredning med nedfelt servant, toalett, dusjkabinett og opplegg for vaskemaskin.

1. ETASJE - LEILIGHET > BAD/VASKEROM - 9.1M2

TG 1 Ventilasjon

Beskrivelse

Avtrekk via balansert ventilasjon, tilluft med spalte mellom dørblad og terskel.

1. ETASJE - LEILIGHET > BAD/VASKEROM - 9.1M2

TG 0 Tilliggende konstruksjoner våtrom

Beskrivelse

Hulltaking er foretatt uten å påvise unormale forhold. Hulltaking er foretatt fra entre. RH i vegg ble målt til 40.5%, ingen utslag ved måling i overflater i veggkonstruksjonen.

Relativ luftfuktighet ble målt med lang probe. Den viste relativ luftfuktighet på 40.5% ved en temperatur på 21.8 grader. Relativ luftfuktighet under 60 % anses å være tørt. Relativ luftfuktighet mellom 60-74 % er akseptabelt. Relativ luftfuktighet mellom 75-85 % anses å være fuktig. Relativ luftfuktighet mellom 86,5-100 % anses å være meget fuktig



KJØKKEN

1. ETASJE > STUE/KJØKKEN - 60M2

TG 2 Overflater og innredning

Beskrivelse

IKEA kjøkken innredning med profilerte fronter. Benkeplaten er av heltre. Det er oppvaskmaskin og platetopp.

Vurdering av avvik:

- Det er avvik:

Det mangler fronter på kjøleskuffer og på oppvaskmaskin.

Konsekvens/tiltak

- Tiltak:

Fronter må monteres for å lukke avviket.



Tilstandsrapport



1. ETASJE > STUE/KJØKKEN - 60M2

TO 1 Avtrekk

Beskrivelse

Det er kjøkkenventilator med avtrekk ut.



1. ETASJE - LEILIGHET > STUE/KJØKKEN - 27M2

TO 1 Overflater og innredning

Beskrivelse

Kjøkkenet har innredning med profilerte fronter. Benkeplaten er av laminat. Det er kjølfrysenskap, oppvaskmaskin, platetopp og stekeovn.



1. ETASJE - LEILIGHET > STUE/KJØKKEN - 27M2

TO 1 Avtrekk

Beskrivelse

Det er kjøkkenventilator med avtrekk ut.

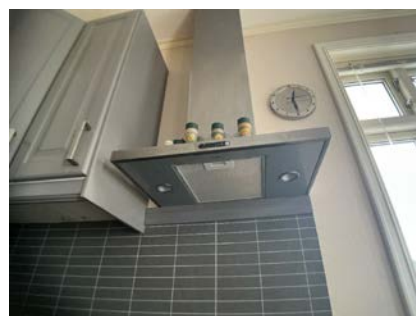

SPECIALROM

2. ETASJE > TOALETROM - 1.5M2

TO 1 Overflater og konstruksjon

Beskrivelse

Toalettrom



TEKNISKE INSTALLASJONER

TO 1 Vannledninger

Beskrivelse

Innvendige vannledninger er av plast (rør i rør). Det er besiktiget i rørskap.



Hovedde

Tilstandsrapport



Leilighet

! TG 1 Avløpsrør

Beskrivelse

Det er avløpsrør av plast.

! TG 1 Ventilasjon

Beskrivelse

Boligen har balansert ventilasjon.



! TG 1 Varmtvannstank

Beskrivelse

Varmtvannstanken er på ca. 200 liter.



! TG 1 Andre installasjoner

Beskrivelse

Varmepumper.

Det må påberegnes service eller utskiftning på sikt grunnet alder på pumpene.



Utleie

Elektrisk anlegg

Dette er en forenklet kontroll begrenset til de spørsmål og undersøkelser som forskrift til avhendingslova (tryggere bolighandel) § 2-18 inneholder. Dette kan ikke sammenlignes med en kontroll utført av offentlig myndighet (Det lokale eltilsyn) eller registrert elektrovirksomhet, og en bygningssakkyndig har verken kompetanse eller lov til å foreta en slik kontroll.

Tilstanden er vurdert ut fra den forenklede og begrensede kontrollen som forskriften inneholder. El-anlegget kan ha feil og mangler som en slik forenklet undersøkelse ikke vil avdekke. Vær derfor oppmerksom på denne risikoen, og søk videre veiledning eller få en fullstendig kontroll utført av registrert elektrovirksomhet.

Beskrivelse

Tilstandsrapport

Elektrisk oppvarming:

Varmekabler i alle gulv i 1 etasje og bad i 2 etasje.
Det er varmepumpe i stue hoveddel og i entre i leilighet.

VEDR. VURDERING AV ELEKTRISK ANLEGG

El-anlegget er kun enkelt vurdert da dette ikke er takstmannens kompetanseområde. Ved salg anbefales det alltid inspeksjon av autorisert elektriker. Eier av boligen har ansvaret for at det elektriske anlegget til enhver tid er forskriftsmessig, og at det brukes i samsvar med produsentens anvisninger.
Elektriske installasjoner er i dag strengt regulert med tekniske krav til installasjonene og kompetansekrav til de som skal utføre arbeidet. Det er bare fagfolk som har de nødvendige kvalifikasjonene etter forskrift om elektroforetak og kvalifikasjonskrav for arbeid knyttet til elektriske anlegg og elektrisk kontroll.

1. Foreligger det eltilsynsrapport de siste 5 år, og det er ikke foretatt arbeid på anlegget etter denne, utenom retting av eventuelle avvik i eltilsynsrapport (dvs en el-tilsynsrapport uten avvik)?
Nei

Spørsmål til eier

2. Når ble det elektriske anlegget installert eller sist gang totalt rehabilitert (årstall)? Med totalt rehabilitert menes fullstendig utskiftet anlegg fra inntakssikring og videre.
2013
3. Er alle elektriske arbeider/anlegg i boligen utført av en registrert elektroinstallasjonsvirksomhet?
Ja
4. Er det elektriske anlegget utført eller er det foretatt tilleggsarbeider på det elektriske anlegget etter 1.1.1999?
Ja
Eksisterer det samsvarserklæring?
Ukjent
5. Foreligger det kontrollrapport fra offentlig myndighet – Det Lokale Eltilsyn (DLE) eller eventuelt andre tilsvarende kontrollinstanser med avvik som ikke er utbedret eller kontrollen er over 5 år?
Nei
6. Forekommer det ofte at sikringene løses ut?
Nei
7. Har det vært brann, branntilløp eller varmgang (for eksempel termiske skader på deksler, kontaktpunkter eller lignende) i boligens elektriske anlegg?
Nei

Generelt om anlegget

8. Er det tegn til at det har vært termiske skader (tegn på varmgang) på kabler, brytere, downlights, stikkontakter og elektrisk utstyr? Sjekk samtidig tilstanden på elektrisk tilkobling av varmtvannsbereider, jmfør eget punkt under varmtvannstank
Nei
9. Er der synlig defekter på kabler eller er disse ikke tilstrekkelig festet?
Nei

Inntak og sikringskap

10. Er det tegn på at kabelinnføringer og hull i inntak og sikringskap ikke er tette, så langt dette er mulig å sjekke uten å fjerne kapslinger?
Nei
11. Finnes det kursfortegnelse, og er den i samsvar med antall sikringer?
Nei
12. Foreta en helhetsvurdering av det elektriske anlegget, dets alder, allmenne tilstand og fare for liv og helse. Bør det elektriske anlegget ha en utvidet el-kontroll?
Nei

Generell kommentar

Det mangler kursliste i begge skap.

Det er foretatt en enkel vurdering av anlegget basert på selgers informasjon og besiktelse av synlige deler i boligen. Undersøkelsen er basert på spørsmål og punkter fra forskriften Tryggere Bolighandel.



Hoveddel



Leilighet

TOMTEFORHOLD

Byggegrunn

Beskrivelse

Det er byggegrunn av sprengsteinsfylling.

1 TO 1 Grunnmur og fundamenter

Beskrivelse

Tilstandsrapport

Bygningen har grunnmur i isolerte elementer.



TG 0 Terrenforhold

Beskrivelse

Opparbeidet tomt.

TG 1 Utvendige vann- og avløpsledninger

Beskrivelse

Utvendige avløpsrør er av plast og er fra 2012. Det er offentlig avløp via private stikkledninger. Utvendige vannledninger er av plast (PEL) og er fra 2012. Det er offentlig vannforsyning via private stikkledninger.

FORHOLD SOM ÅPENBART KAN MEDFØRE FARE FOR HELSE, MILJØ OG SIKKERHET

Dette punktet inneholder tydelige og lett synlige forhold ved boligen som åpenbart kan påvirke helse, miljø og sikkerhet, og som bygningssakkyndige har oppdaget. Terskelen for hva som anses som åpenbart er høy, og det utføres ikke undersøkelser med sikte på å avdekke slike forhold. Punktet omfatter ikke skjulte eller ikke-synlige forhold, tekniske vurderinger eller forhold som krever spesialundersøkelser. Forhold vurderes etter byggeteknisk forskrift på befaringstidpunktet. Røykvarslere og håndholdt brannslukningsutstyr vurderes etter gjeldende forskrift om brannforebygging.



Helse, miljø og sikkerhet

Beskrivelse

Ingen avvik.

Arealer, byggetegninger og brannceller

Standard gjeldende fra 01.01.2024

Arealmålinger og arealoppsett er basert på Norsk standard 3940:2023 Areal- og volum-beregninger av bygninger. Arealet gjelder for tidspunktet da boligen ble målt

Hva er måleverdig areal?

Arealet i rommet må ha minst 1,90 m fri høyde over gulvet og minst bredde på 0,60 m. Et loft med skråtak vil for eksempel bare få registrert målbart areal der høyden er minst 1,90 m og bredden minst 0,60 m. Rommet må ha en dør eller luke, og gangbart gulv.

Hva er bruksareal?

BRA = BRA-i + BRA-e + BRA-b

Bruksarealet for bygningen er bruttoarealet minus arealet som opptas av yttervegger.

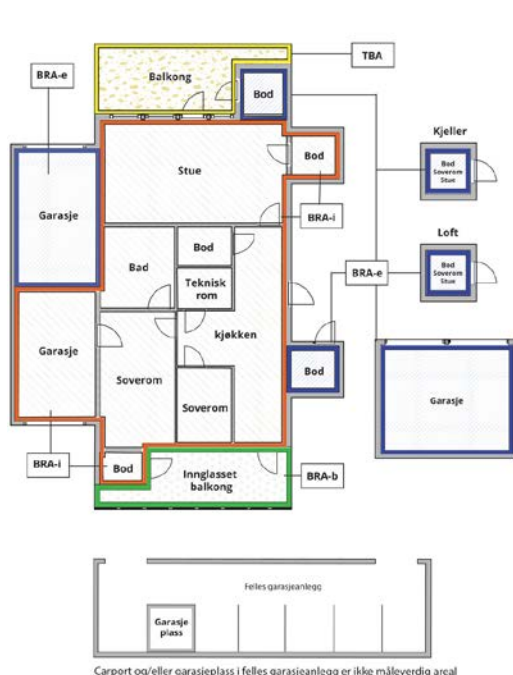

Internt bruksareal (BRA-i)	Arealet innenfor boenheten(e)
Eksternt bruksareal (BRA-e)	Arealet av alle rom utenfor boenheten(e) og som tilhører denne, slik som for eksempel boden
Innglasset balkong mv (BRA-b)	Arealet av innglasset balkong, veranda eller altan når denne er tilknyttet boenheten(e)
Terrasse- og balkongareal (TBA)	Arealet av terrasser, åpne balkonger og åpen altan tilknyttet boenheten(e)
Gulvareal (GUA)	Er sum av BRA (bruksareal) og ALH (areal med lav takhøyde). Areal med lav takhøyde (ALH) er ikke måleverdig areal, som skyldes skråtak og lav himlingshøyde. GUA kan opplyses i markedsføring der det er aktuelt for den konkrete boligen og kun sammen med BRA-i, for eksempel der gulvflaten har en verdi og har funksjon ved møblering og bruk av rommene. Ikke innredet areal som kaldloft, måles og oppgis normalt ikke.

Arealet kan ikke alltid fastsettes nøyaktig

Areal kan være komplisert eller umulig å måle opp nøyaktig fordi det er vanskelig å fastslå tykkelsen på innervegger, skjevheter i og utforming av bygningskonstruksjoner som karnapp, buer og vinkler som ikke er rette, åpne rom over flere etasjer og så videre.

Eiendommens markedsverdi kan ikke baseres på en matematisk beregning basert på antall kvadratmeter opplyst i rapporten. Opplysninger om areal kan altså ikke alene benyttes for å beregne eiendommens verdi.

Den bygningsakkyndige kan avdekke eventuelle bruksendringer og avvik i branncelleinndeling

Den bygningsakkyndige ser på byggetegninger hvis de er tilgjengelige og dette er en del av oppdraget, og vurderer bruken av boligen opp mot tegningene. Hvis den bygningsakkyndige avdekker at en bolig ikke ser ut til å være delt opp i brannceller etter kravene i byggeteknisk forskrift på befaringstidspunktet, skal det opplyses om dette.

Reglene om bruksendring og brannceller kan være kompliserte. Søk videre faglige råd om rapporten ikke gir deg svar. Den bygningsakkyndige kan ikke vurdere og svare på alle spørsmål, og kan heller ikke vite om kommunen kan gi unntak for kravene som gjelder. [Vil du vite mer?](#)

Om brannceller

En branncelle er hele eller avgrensede deler av en bygning hvor en brann fritt kan utvikle seg uten at den kan spre seg til andre bygninger eller andre deler av bygningen i løpet av en fastsatt tid.

Om bruksendring

Bruksendring er å endre bruken av et rom fra en tillatt bruk til en annen. Dette kan kreve søknad og tillatelse, for eksempel hvis du endrer et rom fra bod til soverom eller arbeidsrom, eller hvis du endrer en bolig til to separate boliger.

Rom for varig opphold har krav til takhøyde, romstørrelse, rømningsvei og lysforhold som må være oppfylt. Du kan søke kommunen om unntak for kravene, men kan ikke regne med å få unntak for krav som går på helse og sikkerhet, for eksempel krav til rømningsvei.

Bruksendring som krever godkjenning, og som ikke er søkt bruksendret, er ulovlig. Kommunen kan etter plan- og bygningsloven kapittel 32 forfølge overtredelser. Kommunen kan pålegge deg å avslutte den ulovlige bruken, eventuelt å rette eller tilbakeføre rommet til godkjent bruk.

Arealer

Enebolig

Etasje	Bruksareal BRA m ²			SUM	Terrasse- og balkongareal (TBA)
	Internt bruksareal (BRA-i)	Eksternt bruksareal (BRA-e)	Innglasset balkong (BRA-b)		
Loft	49			49	
2.Etasje	117			117	
1.Etasje	117			117	78
1.Etasje - leilighet	58			58	34
SUM	341				112
SUM BRA	341				

Romfordeling

Etasje	Internt bruksareal (BRA-i)	Eksternt bruksareal (BRA-e)	Innglasset balkong (BRA-b)
Loft	Uinnredet loft - 43m ² , trapperom - 4.2m ²		
2.Etasje	Gang m/trapp - 13.5m ² , soverom - 17.8m ² , walk-in closet - 8m ² , bad - 10.2m ² , bad 9.8m ² , toalettrom - 1.5m ² , soverom - 20.4m ² , soverom - 18.8m ² , soverom - 10.2m ²		
1.Etasje	Hall m/trapp - 17.7m ² , bad - 4.4m ² , vaskerom - 8.6m ² , tv-stue - 18.4m ² , stue/kjøkken - 60m ² , bod - 2.4m ²		
1.Etasje - leilighet	Entré - 6.2m ² , stue/kjøkken - 27m ² , bad/vaskerom - 9.1m ² , soverom - 13.4m ²		

Kommentar

Arealet oppgitt bak rombenevnelse er ca. og avvik kan forekomme. Arealene kan ikke summeres for å kontrollere BRA da innvegger, sjakter mm er ikke medregnet i disse arealene.

Lovlighet

Byggetegninger

Det foreligger godkjente og byggemeldte tegninger, som stemmer med dagens bruk

Nyere håndverkstjenester

Er det ifølge eier utført håndverkstjenester på boligen siste 5 år?

Ja Nei

Bod

Etasje	Bruksareal BRA m ²			SUM	Terrasse- og balkongareal (TBA)
	Internt bruksareal (BRA-i)	Eksternt bruksareal (BRA-e)	Innglasset balkong (BRA-b)		
Etasje		8		8	
SUM		8			
SUM BRA	8				

Romfordeling

Etasje	Internt bruksareal (BRA-i)	Eksternt bruksareal (BRA-e)	Innglasset balkong (BRA-b)
Etasje		Bod - 7.9m2	

Hagestue

Etasje	Bruksareal BRA m ²			SUM	Terrasse- og balkongareal (TBA)
	Internt bruksareal (BRA-i)	Eksternt bruksareal (BRA-e)	Innglasset balkong (BRA-b)		
Etasje		12		12	
SUM		12			
SUM BRA	12				

Romfordeling

Etasje	Internt bruksareal (BRA-i)	Eksternt bruksareal (BRA-e)	Innglasset balkong (BRA-b)
Etasje		Hagestue - 12m2	

Befarings - og eiendomsopplysninger

Befaring

Dato	Til stede	Rolle
23.3.2026	Daniel Ulvatn	Takstingeniør

Matrikkeldata

Kommune	gnr.	bnr.	fnr.	snr.	Areal	Kilde	Eieforhold
4614 STORD	49	9		0	1104.7 m ²	BEREGNET AREAL (Ambita)	Ikke relevant

Adresse

Hornelandsvågen 24A

Hjemmelshaver

Augustson Anne Laukhamar, Augustson Ronny

Eiendomsopplysninger

Beliggenhet

Hornelandsvågen 24A ligger i et etablert boligområde i et område med nærhet til sjø og småbåthavn i Hornelandsvågen. Området består hovedsakelig av boligbebyggelse og har et rolig preg. Det er kort vei til skole, barnehage og dagligvarebutikk i nærområdet, samt til servicetilbud og handel i Leirvik sentrum. Heiane handelsområde med større butikktilbud ligger også innen kort kjøreavstand. Nærområdet gir tilgang til turterreng i omkringliggende åser og langs sjøen i området. Beliggenheten gir et etablert bomiljø kombinert med nærhet til daglige funksjoner og kystnære omgivelser.

Adkomstvei

Eiendommen har adkomst via offentlig vei.

Tilknytning vann

Eiendommen er tilknyttet offentlig vannforsyning via private stikkledninger.

Tilknytning avløp

Eiendommen er tilknyttet offentlig avløpsnett via private stikkledninger.

Regulering

Eiendommen ligger i et område regulert til boligbebyggelse.

Bygninger på eiendommen

Bod



Anvendelse

Byggeår

2014

Kommentar

Standard

Normal standard på bygget ut ifra alder/konstruksjon - jamfør beskrivelse under konstruksjoner.

Vedlikehold

Bygget er jevnlig vedlikeholdt.

Beskrivelse

Bod oppmålt til ca 12m².

Reisverk i trevirke, kledning direkte på stendere.

Sperre tak som er tekket med takstein.

Bygget er ikke tilstandsvurdert ihht Forskrift til avhendingslova og NS3600. Dette er kun en enkel beskrivelse.

Hagestue



Anvendelse

Byggeår

2018

Kommentar

Standard

Normal standard på bygget ut ifra alder/konstruksjon - jamfør beskrivelse under konstruksjoner.

Vedlikehold

Bygget er jevnlig vedlikeholdt.

Beskrivelse

Isolert og innredet hagestue.

Furugulv, malteplater på vegg og panel i taket.

Bygget er ikke tilstandsvurdert ihht Forskrift til avhendingslova og NS3600. Dette er kun en enkel beskrivelse.

Kilder og vedlegg

Dokumenter

Beskrivelse	Dato	Kommentar	Status	Sider	Vedlagt
Kommunalinformasjon	25.03.2026		Gjennomgått		Nei
Egenerklæring		Ikke mottatt	Ikke gjennomgått		Nei

Revisjoner

Versjon	Ny versjon	Kommentar
1	26.03.2026	

For gyldighet på rapporten se forside

Tilstandsrapportens avgrensninger

Forutsetninger

Struktur og referansenivå

Rapporten beskriver avvik, det vil si en tilstand som er dårligere enn referansenivået. Positive sider ved boligen, ut over det som kommer frem av tilstandsgradene, blir normalt ikke fremhevet.

Rapporten baserer seg på krav i forskrift til avhendingslova (tryggere bolighandel). For valg av tilstandsgrad blir NS 3600:2018 (teknisk tilstandsanalyse ved omsetning av bolig) lagt til grunn.

Bygningssakkyndig er ikke ansvarlig for tilbakeholdt eller uriktig informasjon, som har betydning for tilstandsvurderingen.

Presiseringer

Anslag på utbedringskostnader er sjablongmessig, og må ikke forveksles med en konkret vurdering eller tilbud fra entreprenør eller håndverker. Anslaget vil også avhenge av personlige preferanser og markedspris på materialer og tjenesteyter.

Tilstandsrapporten gjelder hovedbygget og tilleggsbygninger som den bygningssakkyndige anser at har nær tilknytning til funksjon som bolig.

Avvik er vurdert mot regler som gjaldt da boligen ble oppført, med mindre annet er spesifisert i forskrift til avhendingslova, eller gjeldende versjon av NS 3600.

Hulltaking ved våtrom, i rom under terreng eller andre bygningsdeler, krever eiers samtykke.

Befaring begrenses til visuelle observasjoner av tilgjengelige flater. Den bygningssakkyndige gjør ikke fysiske inngrep for å avdekke avvik, utover det som er beskrevet i forskrift til avhendingslova. Rapporten gir ingen garanti for at det ikke finnes skjulte feil eller mangler.

Flater som er skjult av snø eller på annen måte utilgjengelig, blir ikke kontrollert. Det blir ikke utført funksjonsprøving av bygningsdeler, med mindre dette kommer frem av forskrift til avhendingslova. Hvis det ikke er sikkerhetsmessig forsvarlig, vil ikke bygningssakkyndig undersøke taket fra utsiden.

Boligens tilbehør, hvite- og brunevarer og annet inventar, blir ikke vurdert. Dette gjelder også integrert tilbehør.

Stikkprøvetakninger er tilfeldig utvalgt, og kan innebære kontroll under overflaten med et spisst redskap eller lignende.

Uttrykk og definisjoner

Referansenivå: Kravet til bygningsdelen eller rommet på søknadstidspunktet.

Tilstand: Byggverkets eller bygningsdelens tekniske, funksjonelle eller estetiske status på et gitt tidspunkt.

Symptom: Forhold som gir indikasjon på hvilken tilstand et byggverk eller en bygningsdel befinner seg i. Benyttes ved beskrivelse av avvik og alder.

Skadegjørerere: I hovedsak råte, sopp og skadedyr.

Fuktsøk: Overflatesøk med egnet søkeutstyr som fuktindikator eller visuelle observasjoner.

Fuktmåling: Måling av fuktinnhold i materiale eller i bakenforliggende konstruksjon ved bruk av egnet måleutstyr, blant annet hammerelektrode

og pigger.

Hulltaking: Boring av hull for inspeksjon og fuktmåling i risikoutsatte konstruksjoner.

Normal slitasjegrad: Forventet slitasje av materiale i overflaten, basert på enkle, visuelle observasjoner. Kan vurderes sammen med bygningsdelens alder.

Areal

Areal fastsettes etter forskrift til avhendingslova og gjeldende versjon av NS 3940 (areal- og volumberegninger av bygninger).

Et rom kan være i strid med teknisk forskrift og mangle godkjenning hos kommunen for den aktuelle bruken, uten at dette får betydning for om arealet måles og oppgis i tilstandsrapporten. Når arealet måles tas det ikke hensyn til om arealet er lovlig oppført eller om bruken er lovlig, bruksendringer, lysforhold eller andre sikkerhetsmangler.

Rom som ligger utenfor boenheten, som eier har påvist eller opplyst at tilhører boenheten, er oppmålt og inkludert i BRA-e. Det er ikke fremvist dokumentasjon på at rommet tilhører boenheten, med mindre dette er angitt særskilt. Rom utenfor boenheten kan omdisponeres av borettslaget/sameiet, og dette kan påvirke boligens BRA-e.

Opplysninger om areal kan ikke alene benyttes for beregning av markedsverdi.

Personvern

Tilstandsrapporten er utarbeidet som en del av Fremtind Forsikring AS sitt takstkonsept. Fremtind Forsikring AS, iVerdi AS, takstforetaket og andre relevante interessenter benytter personopplysninger fra tilstandsrapporten for analyse- og statistikkformål, utvikling og drift av produkter og tjenester i takstbransjen og boligomsetningen. Fremtind Forsikring AS, iVerdi AS og takstforetaket, følger til enhver tid gjeldende personvernlovgivning.



Selgers egenerklæring

Egenerklæringen er boligselgers egen beskrivelse av tilstanden til boligen. Her kan du finne viktige opplysninger som du som kjøper bør vite om før du bestemmer deg for et eventuelt kjøp. Har du spørsmål til egenerklæringen kan du snakke med megleren som står for salget.

Selgere

Anne Laukhamar Augustson

Ronny Augustson

Boligen

Hornelandsvågen 24A

5412 Stord

4614-49/9/0/0

- ◆ Boligen ble kjøpt 2013
- ◆ Selger har bodd i boligen de 12 siste månedene
- ◆ Boligselger har kjøpt boligselgerforsikring



Våtrom, tak og fasade

1. Vet du om det er, eller har vært, feil eller skader på bad/våtrom?

♦ **Nei, ikke som jeg kjenner til**

2. Vet du om det er gjort arbeid på bad eller våtrom, enten av deg eller tidligere eiere?

♦ **Nei, ikke som jeg kjenner til**

3. Vet du om det finnes dokumentasjon på hvordan bad/våtrom er bygget opp?

♦ **Nei, ikke som jeg kjenner til**

4. Vet du om det er, eller har vært, vannlekkasje eller andre typer feil eller skader på tak, yttervegg, vinduer, dører, garasje, tilleggsbygninger eller lignende?

♦ **Nei, ikke som jeg kjenner til**

5. Vet du om det er utført arbeid på tak, yttervegg, vindu, dører eller annen fasade, enten av deg eller tidligere eiere?

♦ **Nei, ikke som jeg kjenner til**

6. Vet du om det er, eller har vært, feil eller skader på vinduene, som for eksempel kondens, fuktskader eller vanninntrengning? Eller er noen av vinduene i boligen punktert?

♦ **Nei, ikke som jeg kjenner til**

7. Vet du om det er utført arbeid på garasje eller øvrige tilleggsbygninger, av enten deg eller tidligere eiere?

♦ **Ja**

Ufaglært arbeid:

1. **Hvilket år ble jobben fullført?:** 2016

Beskrivelse av arbeidet: Komplette arbeid av 2 stk uteboder

8. Vet du om det er, eller har vært, skjevheter eller setningsskader i boligen, støttemur, terrasse eller lignende?

♦ **Ja**

Svikt i terrasser på bakkeplan

Er det gjort tiltak, eller er feilen/skaden utbedret?

♦ **Nei, ikke som jeg kjenner til**

Drenering, fukt og lekkasje

9. Vet du om det er, eller har vært, feil eller skader med dreneringen?

♦ **Nei, ikke som jeg kjenner til**

10. Vet du om det er, eller har vært, fukt, råte eller vanninntrengning i underetasje, kjeller eller krypkjeller?

♦ **Nei, ikke som jeg kjenner til**



11. Vet du om det er gjort arbeid med drenering, enten av deg eller tidligere eiere?

♦ Ja

Ufaglært arbeid:

1. **Hvilket år ble jobben fullført?:** 2012

Beskrivelse av arbeidet: Lagt langsgående dren ved ringmur

Gjelder dreneringsarbeidet hele eller deler av boligen?

♦ Deler av boligen

Beskriv hvilke deler av boligen arbeidet ble utført på

Langs ringmur

12. Vet du om det er, eller har vært, fukt, sopp eller råteskader i boligen/sameiet/borettslaget?

♦ Nei, ikke som jeg kjenner til

13. Vet du om det er, eller har vært, skadedyr eller sjenerende insekter på eiendommen eller i boligen?

♦ Nei, ikke som jeg kjenner til

Tekniske installasjoner

14. Vet du om det er, eller har vært, feil på vann- eller avløpsanlegg?

♦ Ja

Har hatt tett kloakk

Er det gjort tiltak, eller er feilen/skaden utbedret?

♦ Ja

Ufaglært arbeid:

1. **Hvilket år ble jobben fullført?:** 2023

Beskrivelse av arbeidet: Lånte stakefjor/utstyr og ordna da sjølv. Er utdannet sanitær rørlegger

15. Vet du om det er gjort arbeid på vann og avløp, enten av deg eller tidligere eiere?

♦ Nei, ikke som jeg kjenner til

16. Vet du om eiendommen har privat vannforsyning, vannbrønn, septiktank, pumpekum, avløpskvern eller lignende?

♦ Ja

Har du opplevd at dette har vært ustabil?

♦ Nei, ikke som jeg kjenner til

17. Vet du om det er, eller har vært, feil eller skader knyttet til sentralfyr, radiator, ventilasjon, varmpumpe, kjøkkenvifte, baderomsvifte eller andre installasjoner?

♦ Nei, ikke som jeg kjenner til



18. Vet du om det er gjort arbeid på sentralfyr, radiator, ventilasjon, varmepumpe eller andre installasjoner, enten av deg eller tidligere eiere?

♦ **Nei, ikke som jeg kjenner til**

19. Vet du om det er, eller har vært, feil eller skader knyttet til ildsted eller pipe?

♦ **Nei, ikke som jeg kjenner til**

20. Vet du om det er gjort arbeid på ildsted eller pipe, enten av deg eller tidligere eiere?

♦ **Nei, ikke som jeg kjenner til**

21. Vet du om det finnes oljetank på eiendommen?

♦ **Nei, ikke som jeg kjenner til**

22. Vet du om det er, eller har vært, feil eller skader på det elektriske anlegget?

♦ **Nei, ikke som jeg kjenner til**

23. Vet du om det er gjort arbeid på det elektriske anlegget, enten av deg eller tidligere eiere?

♦ **Ja**

Ufaglært arbeid:

1. **Hvilket år ble jobben fullført?:** 2016

Beskrivelse av arbeidet: Strøm til utebod

Eiendommen og omgivelsene

24. Vet du om bruken av eiendommen eller området rundt kan endres av foreslåtte eller vedtatte reguleringsplaner, nabovarsel, offentlige vedtak eller lignende?

♦ **Nei, ikke som jeg kjenner til**

25. Vet du om det finnes kommunale pålegg, heftelser eller krav knyttet til eiendommen eller boligen?

♦ **Nei, ikke som jeg kjenner til**

26. Vet du om boligen eller eiendommen har blitt endret eller bygget ut etter opprinnelig byggeår, enten av deg eller tidligere eiere?

♦ **Nei, ikke som jeg kjenner til**

27. Vet du om kjelleren eller loftet er innredet etter opprinnelig byggeår, enten av deg eller tidligere eiere?

♦ **Nei, ikke som jeg kjenner til**

28. Vet du om det mangler midlertidige brukstillatelser eller ferdigattester fra kommunen?

♦ **Nei, ikke som jeg kjenner til**

29. Vet du om det har vært flom, ras, skred eller lignende på eiendommen, eller om den ligger i et fareområde?

♦ **Nei, ikke som jeg kjenner til**

30. Har eiendommen utleiedel, for eksempel en leilighet, hybel eller lignende?

♦ **Ja**



Eget aneks Hornelandsvågen 24 B

Er utleiedelen godkjent for utleie av kommunen?

♦ Ja

31. Består boligen av flere, selvstendige boenheter?

♦ Ja

Er alle boenhetene godkjent av kommunen?

♦ Ja

Aneks

32. Vet du om det er gjort radonmåling på eiendommen, enten av deg eller tidligere eiere?

♦ Nei, ikke som jeg kjenner til

33. Vet du om det finnes skaderapporter, tilstandsvurderinger, boligsalgsrapporter eller om det er utført målinger for boligen?

♦ Nei, ikke som jeg kjenner til

34. Vet du om noe i nabolaget som kan være plagsomt eller ubehagelig for kjøperen?

♦ Nei, ikke som jeg kjenner til

35. Vet du om du selv eller sameiet/borettslaget/laget/selskapet er innblandet i uenigheter eller konflikter rundt eiendommen?

♦ Nei, ikke som jeg kjenner til

36. Vet du om det finnes planer, vedtak eller forslag som kan føre til økte utgifter, som festeavgift, fellesutgifter, fellesgjeld eller kommunale avgifter?

♦ Nei, ikke som jeg kjenner til

Generelt

37. Har boligen garasje eller øvrige tilleggsbygninger?

♦ Ja

Vet du om det feil eller skader ved garasje eller øvrige tilleggsbygninger?

♦ Nei, ikke som jeg kjenner til

38. Vet du om det er gjort arbeid på eiendommen som ikke er nevnt i de andre spørsmålene?

♦ Nei, ikke som jeg kjenner til

39. Vet du om det er, eller har vært, feil på tilbehør som følger med eiendommen?

♦ Nei, ikke som jeg kjenner til

40. Er det bestilt Norgespris på strøm?

Ja. Norgespris er en statlig ordning som gir husholdninger tilbud om strøm til fast pris på 50 øre pr. kilowattime (prisen gjelder frem til 31. Desember 2026). Ordningen gjelder både boliger og fritidsboliger. Når en bolig med Norgespris bytter eier, vil ny eier fortsatt være bundet til Norgespris ut bindingstiden. Les mer på Regjeringens nettsider.



41. Har du andre opplysninger om boligen eller eiendommen, utover det du har svart?

- ♦ **Nei, ikke som jeg kjenner til**
-



Bolig selges med boligselgerforsikring

Selger har kjøpt Fremtind boligselgerforsikring.

Boligselgerforsikringen dekker mangler som selger er ansvarlig for etter avhendingsloven, med de unntakene som følger av forsikringsvilkårene.

Hvis du oppdager noe du mener kan være en mangel, må du reklamere til Fremtind innen to måneder etter at du oppdaget, eller burde oppdaget, forholdet. Dette gjør du på fremtind.no.

Husk at du som kjøper ikke må begynne å utbedre forholdet før du har fått svar på reklamasjonen. Da kan du som kjøper miste retten til å reklamere over forholdet. Du har likevel en plikt til å begrense en eventuell skade - for eksempel ved å tørke opp vannsøl etter en vannlekkasje og sørge for at lekkasjen stopper.



Stord kommune

Adresse: Postboks 304, 5402 Stord

Telefon: 53496600

Utskriftsdato: 23.03.2026

Planopplysninger

EM §6-7

Oppdragstakerens undersøkelses- og opplysningsplikt

Kilde: Stord kommune

Kommunenr.	4614	Gårdsnr.	49	Bruksnr.	9	Festenr.		Seksjonsnr.	
Adresse	Hornelandsvågen 24A, 5412 STORD								

Opplysningene omfatter gjeldende planer og pågående planarbeid for eiendommen. Nærmere opplysninger om den enkelte plan med dokumenter, mindre endringer, etc finnes på internett, se lenker under. Oppgitte delarealer viser planinformasjon på eiendommen.

Det tas forbehold om riktigheten eller fullstendigheten av opplysningene i dette dokumentet. Det kan ikke rettes krav som følge av at disse opplysningene benyttes som grunnlag for beslutninger.

Plantyper med treff

Kommuneplaner

Reguleringsplaner

Plantyper uten treff

Kommuneplaner under arbeid

Kommunedelplaner under arbeid

Reguleringsplaner over bakken

Reguleringsplaner bunn

Bebyggelsesplaner

Bebyggelsesplaner under bakken

Kommunedelplaner

Reguleringsplaner under bakken

Reguleringsplaner under arbeid

Reguleringsplaner under arbeid i nærheten

Bebyggelsesplaner over bakken

Midlertidige forbud

Kommuneplaner

Besøk kommunens hjemmeside for mer informasjon.

Id	20090008		
Navn	Kommuneplan for Stord kommune 2010-2021		
Plantype	Kommuneplanens arealdel		
Status	Endelig vedtatt arealplan		
Ikrafttredelse	15.12.2011		
Bestemmelser	<ul style="list-style-type: none"> - https://www.arealplaner.no/4614/dokumenter/725/Kdp%20Huglo%20-%20F%3c3%b8resegner%20og%20retningslinjer%20vedteken%2016.12.2010%20.pdf - https://www.arealplaner.no/4614/dokumenter/3470/Kdp%20Leirvik%20-%20F%3c3%b8resegner%20og%20retningslinjer%20vedtekne%2006.12.2007.pdf - https://www.arealplaner.no/4614/dokumenter/4301/Kommuneplan_Vedlegg_1_F%3c3%b8resegner_og_retningslinjer.pdf - https://www.arealplaner.no/4614/dokumenter/6707/Norm_for_uteoppghaldsareal_21032024.pdf 		
Delarealer	Delareal	1 098 m ²	
	KPHensynsonenavn	R055	
	KPDetaljering	Reguleringsplan skal fortsatt gjelde	
	Delareal	7 m ²	
	KPHensynsonenavn	R045	
	KPDetaljering	Reguleringsplan skal fortsatt gjelde	

Reguleringsplaner

Besøk kommunens hjemmeside for mer informasjon.

Id	R045000
Navn	Apalhaugen
Plantype	Eldre reguleringsplan
Status	Endelig vedtatt arealplan
Ikrafttredelse	14.06.1990
Bestemmelser	<ul style="list-style-type: none">- https://www.arealplaner.no/4614/dokumenter/35/R-045-000_F%c3%b8resegner.pdf- https://www.arealplaner.no/4614/dokumenter/3054/20090008_KP_Vedlegg1.pdf
Delarealer	Delareal 7 m ² Formål Kjørevei
Id	R055000
Navn	Hornlandsvågen, gnr/bnr 49/1
Plantype	Detaljregulering
Status	Endelig vedtatt arealplan
Ikrafttredelse	30.09.1993
Bestemmelser	<ul style="list-style-type: none">- https://www.arealplaner.no/4614/dokumenter/6702/R055000-01_F%c3%b8resegner.pdf- https://www.arealplaner.no/4614/dokumenter/3059/20090008_KP_Vedlegg1.pdf
Delarealer	Delareal 1 098 m ² Formål Boligbebyggelse-frittliggende småhusbebyggelse Feltnavn BF4

Nabolagsprofil

Hornelandsvågen 24A - Nabolaget Horneland/Hornelandsvågen - vurdert av 55 lokalkjente

Nabolaget spesielt anbefalt for

- Familier med barn
- Etablerere
- Husdyreiere



Offentlig transport

🚗 Hornelandsvågen aust Linje 676	2 min 🚶 0.2 km
✈️ Stord Lufthavn Sørstokken	18 min 🚗
✈️ Stavanger Sola	97 km

Skoler

Langeland skule (1-7 kl.) 367 elever, 23 klasser	9 min 🚶 4.8 km
Stord Kristne skule (1-10 kl.) 53 elever, 4 klasser	10 min 🚶 5.6 km
Tjødnalio skule (1-7 kl.) 268 elever, 23 klasser	11 min 🚶 6.1 km
Stord ungdomsskule (8-10 kl.) 345 elever, 28 klasser	10 min 🚶 5.6 km
Nysæter ungdomsskule (8-10 kl.) 214 elever, 18 klasser	15 min 🚶 8.8 km
Stord vgs avd. Vabakkjen 300 elever	10 min 🚶 5.2 km
Stord vgs avd. Saghaugen 900 elever	11 min 🚶 5.6 km

«Folk er hyggelige og det er noe sjøutsikt noe som er nydelig.»

Sitat fra en lokalkjent



Opplevd trygghet

Veldig trygt 87/100



Naboskapet

Godt vennskap 69/100



Kvalitet på skolene

Bra 58/100

Aldersfordeling

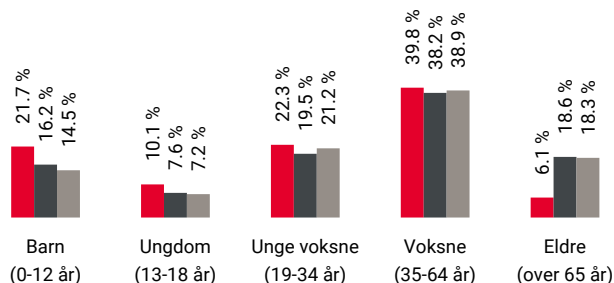

Område	Personer	Husholdninger
🇳🇴 Horneland/Hornelandsvågen	1 503	610
🇳🇴 Leirvik	13 969	7 697
🇳🇴 Norge	5 425 412	2 654 586

Barnehager

Kåreviksmarka Fus barnehage (0-5 år) 58 barn	12 min 🚶 1.1 km
Olderdalen Fus barnehage (0-5 år) 72 barn	17 min 🚶 1.5 km
Trodlahaugen barnehage (0-5 år) 50 barn	21 min 🚶 1.9 km

Dagligvare

Kiwi Heiane	22 min 🚶
Spar Heiane	5 min 🚶



Innholdet i nabolagsprofilen er hentet fra ulike datakilder, og feil eller mangler kan forekomme. Vurderinger og sitater er innhentet på web og gir uttrykk for hvordan naboene vurderer nabolaget. FINN.no AS kan ikke holdes ansvarlig for feil/mangler i profilen. Copyright © Finn.no AS 2026

Primære transportmidler



1. Egen bil



2. Buss



Støynivået

Lite støynivå 91/100



Turmulighetene

Nærhet til skog og mark 90/100



Gateparkering

Lett 89/100

Sport

- Kårevikmarkjo nærmiljøanlegg, ball... 13 min Ballspill 1.1 km
- Trodlaugen ballplass 21 min Ballspill 1.9 km
- Fitnesspoint Stord 5 min
- MOVA Stord 7 min

Boligmasse

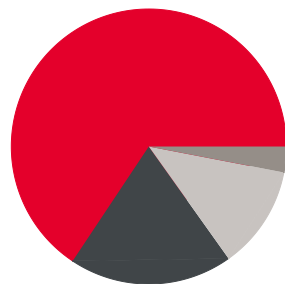

- 65% enebolig
- 19% rekkehus
- 3% blokk
- 12% annet

«Landlig, men sentralt. Fin blanding av unge og eldre»

Sitat fra en lokalkjent



Varer/Tjenester

- Heiane Storsenter 6 min
- Apotek 1 Heiane 6 min

Aldersfordeling barn (0-18 år)

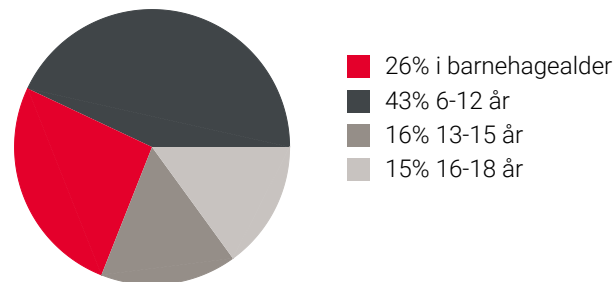

Familiesammensetning

Par m. barn



Par u. barn



Enslig m. barn



Enslig u. barn



Flerfamilier



0%

43%

- Horneland/Hornalandsvågen
- Leirvik
- Norge

Sivilstand

		Norge
Gift	31%	33%
Ikke gift	61%	54%
Separert	7%	9%
Enke/Enkemann	2%	4%



Innholdet i nabolagsprofilen er hentet fra ulike datakilder, og feil eller mangler kan forekomme. Vurderinger og sitater er innhentet på web og gir uttrykk for hvordan naboene vurderer nabolaget. FINN.no AS kan ikke holdes ansvarlig for feil/mangler i profilen. Copyright © Finn.no AS 2026

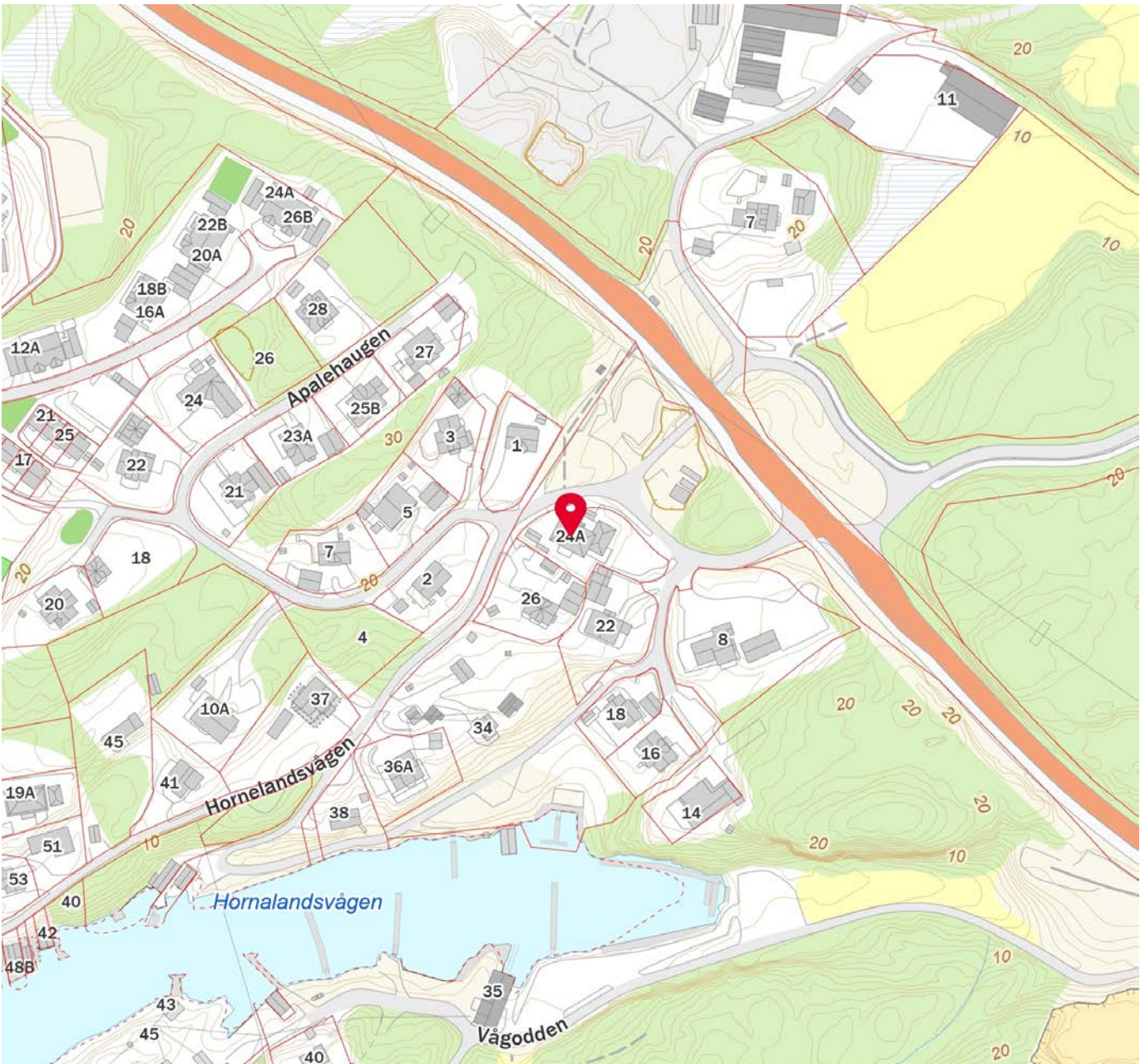

Innholdet i nabolagsprofilen er hentet fra ulike datakilder, og feil eller mangler kan forekomme. Vurderinger og sitater er innhentet på web og gir uttrykk for hvordan naboeene vurderer nabolaget. FINN.no AS kan ikke holdes ansvarlig for feil/mangler i profilen. Copyright © Finn.no AS 2026



OVERSIKT OVER LØSØRE OG TILBEHØR TIL EIENDOMMEN

Oversikten er utarbeidet av Norges Eiendomsmeglerforbund, Eiendom Norge og Advokatforeningens Eiendomsmeglingsgruppe, og er gjeldende fra 1. januar 2020.

Generelt

Lov om avhending av fast eiendom (avhendingslova/avhl.) av 3. juli 1992 regulerer kjøper og selgers rettigheter og plikter ved overdragelse av fast eiendom og andeler i borettslag.

I henhold til avhl. § 3-4 skal eiendommen, når annet ikke er avtalt, overdras med innredninger og utstyr som etter lov, forskrift eller annet offentlig vedtak skal følge med. Det samme gjelder varig innredning og utstyr som enten er fastmontert eller er særskilt tilpasset bygningen, jf. avhl. § 3-5. Loven inneholder ingen detaljert oversikt over hva som omfattes av «innredning og utstyr», og over hva som skal regnes som «fastmontert eller særskilt tilpasset».

Partene kan fritt avtale hva som skal følge med eiendommen ved salg. Bransjens liste over løsøre og tilbehør som skal følge med eiendommen, er en del av avtalen mellom kjøper og selger dersom ikke annet er opplyst i salgsoppgaven, kjøper har tatt forbehold i bud eller avtale på annen måte er inngått. Der intet annet er avtalt, vil løsøre og tilbehør medfølge slik dette fremkommer av avhl. § 3-4 og § 3-5 og denne oversikt.

Produkter og installasjoner som medfølger overdras uten noen form for garantier, utover eventuell gjenværende leverandørgaranti.

Dersom det er noe i nedenstående liste som ikke finnes på eiendommen, vil det heller ikke medfølge.

- 1. HVITEVARER** medfølger der dette er spesielt angitt i salgsoppgaven.
- 2. HELDEKKENDE TEPPER** følger med uansett festemåte.
- 3. VARMEKILDER**, slik som ovner, kaminer, peiser, varmepumper og panelovner, følger med uansett festemåte. Frittstående biopeiser/varmeovner og terrassevarmere medfølger ikke. Det følger ikke med varmekilder i rom som ikke har vegg- eller fastmonterte varmekilder på visning.
- 4. TV, RADIO OG MUSIKKANLEGG.** TV-antennor og fellesanlegg for TV, herunder parabolantenne, og tunerer/dekoder/tv-boks medfølger der dette eies av selger. Veggmontert TV/flatskjerm med tilhørende festeordning samt musikkanlegg følger ikke med (se også punkt 12).
- 5. BADEROMSINNREDNING/UTSTYR.** Badekar, dusjkabinett, dusjvegger, alle fastmonterte speil og hyller, fastmonterte glass- og håndkleholdere, herunder håndklevarmere samt baderomsinnredning, medfølger.
- 6. GARDEROBESKAP** medfølger, selv om disse er løse. Fastmonterte garderobehyller og knagger medfølger. Innredning i garderobeskap, for eksempel løse eller fastmonterte trådkurver, hyller, stenger og lignende, medfølger.

7. KJØKKENINNREDNING medfølger, herunder også åpne, fastmonterte hyller og løs eller fastmontert kjøkkenøy.

8. MARKISER, PERSIENNER og annen type innvendig og utvendig solskjerming, gardinoppheng, lamellgardiner og liftgardiner medfølger.

9. AVTREKKSIVIFTER av alle slag, samt fastmonterte aircondition/ventilasjonsanlegg, medfølger.

10. SENTRALSTØVSUGER medfølger med komplett anlegg, herunder slange, munnstykke mm.

11. LYSKILDER. Kupler, lysstoffarmatur, fastmonterte "spotlights", oppheng og skinner med spotlights samt utelys og hagebelysning medfølger. Vegglamper, krokhengte lamper, lysekroner, prismelamper og lignende som er koblet til sukkerbit eller stikkontakt følger likevel ikke med.

12. INSTALLERTE SMARTHUSLØSNINGER med sentral som styrer lys, varme, lyd o.l., samt tilhørende trådløse enheter som brytere, sensorer, kameraer, integrerte høyttalere el. medfølger. Enkle lysstyringssystem f.eks. med en sentral som kun styrer lyspærer eller smartpærer montert i sokkel medfølger likevel ikke.

13. UTVENDIGE SØPPELKASSER og eventuelt holder/hus til disse medfølger.

14. POSTKASSE medfølger.

15. UTENDØRS INNRETNINGER slik som flaggstang, fastmontert tørkestativ, samt andre faste utearrangementer som f.eks. badestamp, boblekar/jacuzzi og liknende utendørs kar, lekestue, lekestativ, utepeis, fastmontert trommel til vannslange, medfølger. Guidekabel/avgrenskingskabel til robotgressklipper medfølger, men robotgressklipper og ladestasjon for denne medfølger ikke.

16. FASTMONTERT VEGGLADER/LADESTASJON TIL EL-BIL medfølger uavhengig av hvor laderen er montert.

17. SOLCELLEANLEGG med tilhørende teknisk infrastruktur medfølger.

18. GASSBEHOLDER til gasskomfyr og gasspeis medfølger.

19. BRANNSTIGE, BRANNTAU, feiestige og lignende medfølger der dette er påbudt. Løse stiger medfølger ikke.

20. BRANNSLUKNINGSAPPARAT, BRANNSLANGE og RØYKVARSLER medfølger der dette er påbudt. Det er eier og brukers plikt til å se til at utstyret forefinnes på enhver eiendom. Hvis annet ikke er uttrykkelig avtalt, skal dette derfor alltid følge med ved salg av eiendom.

21. SAMTLIGE NØKLER til eiendommen som selger er i besittelse av skal overleveres kjøper på overtakelsen, herunder nøkler til eventuelle boder, uthus, garasjeportåpner e.l. Låses boder, uthus e.l. med hengelås, skal lås og nøkler til disse medfølge.

22. GARASJEHYLLER, bodhyller, lagringshyller og oppheng til bildekk medfølger såfremt de er fastmontert.

Planter, busker og trær som er plantet på tomten, eller fastmonterte kasser og lignende er en del av eiendommen og medfølger i handelen.

Trygghet for deg som boligkjøper



Derfor bør du ha Boligkjøperforsikring:



1 av 4 finner feil etter overtakelse av ny bolig



Advokaten vet hvilke feil som gir krav mot selger



Vi tar saken, uten økonomisk risiko for deg



Advokathjelp er dyrt når du ikke har Boligkjøperforsikring

Advokatforsikring for boligeiere inkluderer i tillegg:

- Samboeravtale og ektepakt
- Arveoppgjør, testament og fremtidsfullmakt
- Kjøp og håndverkertjenester
- Naboforhold og husleie
- ID-tyveri og nettkrenkelser
- Tilgang til viktige digitale kontrakter
- Husstandsdekning
- Opptil 2 mill. i tvistedekning

Hva koster det?

Andelsbolig og aksjeleilighet	8 900 kr
Selveierleilighet og rekkehus	11 900 kr
Ene-, tomannsbolig og tomt	16 900 kr

Pris gjelder for 5 år.

Advokatforsikring for boligeiere kan bare tegnes samtidig med boligkjøperforsikringen, og koster kun kr 2 800 i tillegg per år.

Egenandel kr 4 000 påløper ved takst, tvist eller 10 timer advokatbistand, avhengig av hva som kommer først

Boligkjøperforsikring tegnes hos eiendomsmegler senest ved kontraktsignering og gir rett til advokathjelp inntil 5 år etter overtakelse. Forsikringen betales som del av oppgjøret ved boligkjøpet. Advokatforsikringen fornyes årlig ved faktura fra HELP.

Har du spørsmål? Kontakt HELP på 22 99 99 99 eller post@help.no. Les mer på help.no.

Ved kjøp av landbrukseieendom, herunder også småbruk, og annen kombinasjonseiendom, begrenser forsikringen seg til våningshuset (kundens primærbolig). Meglerforetaket mottar kr 5 600/5 600/5 900 i kostnadsgodtgjørelse, avhengig av boligtype, samt et tillegg på kr 1 000 ved salg av Advokatforsikring for boligeiere. Vi tar forbehold om pris- og vilkårsendringer. Hvis premien ikke er innbetalt ved overtakelse, vil avtalen bli kansellert. For fullstendig informasjon om dekning og vilkår, se help.no.



9 av 10

boligselgere kjøper
boligselgerforsikring

Boligselgerforsikring

- så du kan føle deg trygg

Undersøkelser viser at én av fem boligkjøpere reklamerer etter kjøp av brukt bolig. I mange tilfeller skyldes det feil eller mangler som først blir oppdaget etter overtakelsen. Selger du uten boligselgerforsikring risikerer du å bli holdt økonomisk ansvarlig. Det kan føre til krav om prisavslag, erstatning eller i verste fall heving av kjøpet.

Med boligselgerforsikring kan du senke skuldrene når salget er gjennomført. Kommer det krav eller klager, er det vi i Fremtind som håndterer saken for deg og som kan utbetale erstatning til kjøper.

Hvorfor boligselgerforsikring?

- gjelder fra budaksept og inntil fem år etter overtakelse
- gjelder skjulte feil og mangler som kjøperen ikke kunne forvente
- dekker krav om prisavslag, erstatning eller heving opptil boligens salgssum, maks 14 millioner kroner
- gir deg profesjonell hjelp fra erfarne advokater og jurister i Fremtind

Prisoversikt

Boligtype/Eierform	Beskrivelse	Pris	Minimumspris	Maksimalpris
Andels- og aksjeboliger	Alle typer andels-/aksjebolig inkl. enebolig og hytte/fritidsbolig.	2,5 ‰	4 200 kr	31 000 kr
Selveierleilighet, eierseksjon og fritidsleilighet Tomannsbolig/ flermannsbolig/ rekkehus	Alle typer seksjonsbolig <i>unntatt</i> enebolig	4,3 ‰	6 500 kr	37 000 kr
Enebolig Tomannsbolig/ flermannsbolig/ rekkehus	Alle typer boliger med eget gnr./bnr <i>inkl.</i> enebolig med snr.	5,6 ‰	12 000 kr	62 000 kr
Hytte	Alle typer hytte (frittliggende og knyttet sammen i rekke) med gnr./bnr./snr./f.nr.	6,2 ‰	9 600 kr	62 000 kr
Tomt	Alle typer tomt	5,6 ‰	10 000 kr	62 000 kr

Fremtind

www.fremtind.no



Et hjem er mer verdt enn et hus, og et hus er mer enn bare vegger.

Det er et sted for å skape gode minner
preget av trivsel, omsorg og trygghet.

For oss som jobber med folks hjem hver
eneste dag, er det naturlig å engasjere oss
sammen med SOS-barnebyer for å gi flere
barn et trygt og godt hjem.

For hvert hjem vi formidler, gir vi derfor
100 kroner til SOS-barnebyers arbeid.

aktiv. +  **SOS
BARNEBYER**

Forbrukerinformasjon om budgivning



Sist oppdatert med virkning fra 1. juli 2025, i forbindelse med ikrafttredelse av endringer i eiendomsmeglingsloven.

Informasjonen er utarbeidet av Forbrukerrådet, Advokatforeningen ved Lovutvalget for eiendomsmegling, Eiendom Norge og Norges Eiendomsmeglerforbund, på grunnlag av bl.a. eiendomsmeglingsloven § 6-8.

Nedenfor gis en oversikt over de retningslinjer som anbefales ved budgivning på eiendommen. Avslutningsvis gis også en kort oversikt over de viktigste rettsreglene tilknyttet budgivning.

Før det legges inn bud på eiendommen oppfordres budgiver til å sette seg inn i all relevant informasjon om eiendommen, herunder salgsoppgave og tilstandsrapport.

GJENNOMFØRING AV BUDGIVNING:

1. Alle bud skal inngis skriftlig til megler, som formidler disse videre til selger. Med skriftlige bud menes også elektroniske meldinger som e-post og SMS når informasjonen i disse er tilgjengelig også for ettertiden. Kravet til skriftlighet gjelder også budforhøyelser, og motbud (bud fra selger), aksept eller avslag fra selger. Før formidling av bud til selger skal megler innhente gyldig legitimasjon og signatur fra budgiver. Kravet til legitimasjon og signatur er oppfylt for budgivere som benytter e-signatur som f.eks. BankID eller MinID.

2. Et bud bør inneholde eiendommens adresse (eventuelt gnr/bnr), kjøpesum, budgivers kontaktinformasjon, finansieringsplan, akseptfrist, overtakelsesdato og eventuelle forbehold som for eksempel usikker finansiering, salg av nåværende bolig ol. Normalt vil ikke et bud med forbehold bli akseptert før forbeholdet er avklart. Konferer gjerne med megler før bud inngis.

3. Megler skal legge til rette for en forsvarlig avvikling av budrunden. I forbrukerforhold (dvs. der selger er forbruker) skal megleren ikke formidle bud med kortere akseptfrist enn kl. 12.00 første virkedag etter siste annonserte visning. Etter denne fristen bør budgivere ikke sette en kortere akseptfrist enn at megler har mulighet til, så langt det er nødvendig, å orientere selger, budgivere og øvrige interessenter om bud og forbehold. Dersom bud inngis med en frist som åpenbart er for kort til at megleren kan avvikle budrunden på en forsvarlig måte som sikrer selger og interessenter et tilstrekkelig grunnlag

for sine handlingsvalg, vil megler fraråde budgiver å stille slik frist.

4. Megler skal ikke formidle bud med forbehold om at budet eller forbehold i budet skal holdes skjult (hemmelig) for andre budgivere og interessenter.

5. Megleren vil uoppfordret gi sin vurdering av det enkelte bud overfor selger, når budet er gitt innenfor fristene i punkt 3.

6. Megleren skal, så langt det er nødvendig og mulig, holde budgiverne skriftlig orientert om mottatte bud, herunder budets størrelse, forbehold og akseptfrist. Megler skal så snart som mulig bekrefte skriftlig overfor budgivere at budene deres er mottatt. For øvrig vil megler, på forespørsel fra andre, opplyse om aktuelle bud på eiendommen, herunder relevante forbehold.

7. Kopi av budjournal skal gis til kjøper og selger uten ugrunnet opphold etter at handel er kommet i stand. Dersom det er viktig for budgiver å bevare sin anonymitet, bør budet formidles gjennom fullmektig.

8. Etter at handel har kommet i stand, eller dersom en budrunde avsluttes uten at handel er kommet i stand, kan en budgiver kreve kopi av budjournalen i anonymisert form.

VIKTIGE AVTALERETTSLIGE FORHOLD:

1. Det eksisterer ingen angrerett ved salg/kjøp av fast eiendom.

2. Når et bud er inngitt til megler og innholdet i budet er formidlet til selger (slik at selger har fått kunnskap om budet), kan budet ikke kalles tilbake. Budet er da bindende for budgiver frem til akseptfristens utløp, med mindre budet før denne tid avslås av selger eller budgiver får melding om at eiendommen er solgt til en annen. Man bør derfor ikke gi bud på flere eiendommer samtidig dersom man ikke ønsker å kjøpe flere enn en eiendom.

3. Selger står fritt til å forkaste eller akseptere ethvert bud, og er for eksempel ikke forpliktet til å akseptere høyeste bud.

4. Når en aksept av et bud har kommet frem til budgiver innen akseptfristens utløp er det inngått en bindende avtale.

5. Husk at et eventuelt bud fra selger til kjøper (såkalte «motbud»), avtalerettslig er et bindende tilbud som medfører at det foreligger en avtale om salg av eiendommen dersom budet i rett tid aksepteres av kjøper.

For eiendommen:

Adresse: Hornelandsvågen 24A
5412 STORD**Meglerforetak:** Aktiv Eiendomsmegling
Saksbehandler: Sigbjørn Helland**Telefon:** 407 68 475
E-post: sigbjorn.helland@aktiv.no**Oppdragsnummer:**

Undertegnede gir herved følgende bud på ovennevnte eiendom:

Kjøpesum: Kr. _____**Beløp med bokstaver:** Kr. _____

+ omkostningert iht. opplysninger i salgsoppgaven

Dette budet er bindende for undertegnede frem til og med den: _____ Kl. _____*Dersom annet ikke er angitt gjelder budet til kl. 15.00 første virkedag etter siste annonserte visning. I forbrukerforhold vil bud med kortere akseptfrist enn til kl. 12.00 første virkedag etter siste annonserte visning ikke bli viderefordlet til selger.***Eventuelle forbehold:** _____

Undertegnede er kjent med at selger står fritt til å godta eller forkaste ethvert bud. Likeledes er undertegnede klar over at budet er bindende for budgiver når det er kommet til selgers kunnskap. Handelen er juridisk bindende for begge parter dersom budet aksepteres innen akseptfristen. Undertegnede er kjent med at budjournalen vil bli forelagt kjøper og selger når handel er sluttet.

Ønsket overtakelsesdato: _____

Budet baseres på opplysninger og salgsvilkår som fremkommer av salgsoppgave datert: _____

Kjøpet vil bli finansiert slik:

Låneinstitusjon: _____ Referanse og tlf nr.: _____

Lånt kapital: _____ Kr.: _____

Egenkapital: _____ Kr.: _____

Totalt: _____ Kr.: _____

Egenkapital består av: Salg av nåværende bolig eller fast eiendom Disponibelt kontantbeløp (bankinnskudd)Jeg gir bud som: Forbruker Ledd i næringsvirksomhet / juridisk person (selskap)Jeg samtykker til bruk av elektronisk kommunikasjon: Ja Nei

Navn: _____

Navn: _____

Fødselsnr. (11 siffer): _____

Fødselsnr. (11 siffer): _____

Adresse: _____

Adresse: _____

Postnr.: _____ Sted: _____

Postnr.: _____ Sted: _____

Tlf.: _____ E-post: _____

Tlf.: _____ E-post: _____

Dato.: _____ Sign: _____

Dato.: _____ Sign: _____

Kopi av legitimasjon

Kopi av legitimasjon

aktiv.
Tar deg videre