

Tilstandsrapport

 Tomannsbolig

 Granlia 18 B, 4620 KRISTIANSAND S

 KRISTIANSAND kommune

 gnr. 13, bnr. 493

Sum areal alle bygg: BRA: 157 m² BRA-i: 157 m²



Befaringsdato: 11.03.2025

Rapportdato: 12.03.2025

Oppdragsnr.: 20924-2096

Referansenummer: ZY1041

Autorisert foretak: JATBygg AS

Sertifisert Takstingeniør: Jan Arild Tallaksen

Vår ref:



Rapporten kan brukes i inntil ett år etter rapportdato, og kan ikke gjenbrukes ved flere boligsalg i denne perioden. For eiendomsoverdragelser fra 1.1.2024, må selger sørge for at areal i rapporten er oppdatert og følger ny bransjestandard for areal. Skjer det endringer, oppstår skader også videre på boligen, bør du som selger be om oppdatert rapport.

Norsk takst

Norsk takst er bransjeorganisasjonen for landets bygningssakkyndige og takstforetak, med om lag 1400 sertifiserte medlemmer fordelt på omtrent 1000 bedrifter. I boligomsetningen regnes takstrapportene som et helt avgjørende element i den informasjonen som gjøres tilgjengelig for kjøper. Årlig leverer medlemmene rundt 120.000 slike takster. Det gir unik oversikt over norske boliger, og bidrar til at alle oppdrag kan utføres med utgangspunkt i erfaringsbasert kvalitet.



Det stilles høye krav til utdanning, sertifisering og yrkesetikk. Norsk takst er opptatt av at boligomsetningen skal være trygg, og legger vekt på å opptre uavhengig av andre bransjeaktører. Bygningssakkyndige fakturerer sine tjenester uten hensyn til hvilken pris som oppnås, og skal heller ikke på annen måte ha noen egeninteresse knyttet til handelen.

Uavhengighet og god fagkunnskap har over tid bygget troverdighet og tillit. Både selger og kjøper skal kunne stole på bygningssakkyndiges vurderinger. For tilfeller der det likevel skulle oppstå misnøye med utført arbeid, har vi sammen med Forbrukerrådet etablert en klagenemnd.

Norsk takst har en sentral rolle i utviklingen av norske standarder, regler og profesjonsprinsipper, og representerer bransjen i alle relevante internasjonale fora. Dette sikrer at norske bygningssakkyndige tidlig kan tilpasse seg krav og bransjetrender fra utlandet, samtidig som takseringsfaget får en norsk stemme på verdensbasis. Organisasjonen bidrar i næringspolitisk sammenheng, og har vært en pådriver for å sikre at lover og regler gir trygghet for forbrukerne i boligomsetningen.

JATBygg AS



Rapportansvarlig

Jan Arild Tallaksen

Jan Arild Tallaksen

Uavhengig Takstingeniør

jan@jatbygg.no

957 59 081



Dette trenger du å vite om tilstandsrapporten



Hva er en tilstandsrapport?

En tilstandsrapport beskriver synlige skader/avvik eller tegn på skader/avvik på boligen. Rapporten fremhever vanligvis ikke positive egenskaper ved boligen.



Hva vurderer en bygningsakkyndig?

Den bygningsakkyndige vurderer boligen ut fra hva man kan forvente av en bygning av samme alder og type. Vurderingen gjøres som regel mot hvordan det var vanlig å bygge og regler som gjaldt da boligen ble oppført (søknadstidspunktet). Forhold som er vanlige for bygningens alder, slik som slitasje etter normal bruk regnes ikke som avvik.



Hva inneholder tilstandsrapporten?

Den bygningsakkyndige undersøker rom og bygningsdeler slik det kommer frem av [Forskrift til avhendingsloven](#). Tilstandsrapporten inneholder bare avvik som den bygningsakkyndige kan se eller kontrollere med enkle hjelpemidler. Det gjøres ikke nærmere undersøkelser slik som åpning av vegger eller andre bygningsdeler. I vegg mot våtrom og rom under terreng kan det borres et hull for å gjøre enkle undersøkelser slik som fuktsøk.

Når du kjøper en brukt bolig

Når du kjøper en brukt bolig, er det viktig å være oppmerksom på at dette ikke kan sammenlignes med å kjøpe en ny bolig. Måten boligen ble bygget på kan være annerledes enn i dag. Bygninger svekkes over tid, og utsettes for slitasje blant annet på grunn av bruk og vær og vind. Mange boliger fornyes helt eller delvis, noen i flere omganger, eller det oppføres tilbygg. Særlig for boliger som er pusset opp eller endret, er det viktig å merke seg at fornyelse av overflater ikke nødvendigvis betyr at bygningsdeler under er forbedret.

Vurdering mot byggregler

Den bygningsakkyndige vil vurdere boligen mot hvordan det var vanlig å bygge og regler som gjaldt på søknadstidspunktet. Den bygningsakkyndige ser etter avvik som har betydning for og som reduserer boligens funksjon og verdi, og som kommer frem av Forskrift til avhendingslova.

Noen rom og bygningsdeler slik som bad og vaskerom, og forhold som gjelder sikkerhet mot brann, rekkverk og trapper osv., vil den bygningsakkyndige vurdere mot dagens regelverk. Etter dagens regelverk vil disse kunne få en tilstandsgrad 2 eller 3 uten at det nødvendigvis er krav om at avviket må utbedres.

Tilstandsrapporten beskriver ikke hele boligen

BYGNINGSSAKKYNDIGE SER FOR EKSEMPEL IKKE PÅ

- vanlig slitasje og normal vedlikeholdstilstand
- bagatellmessige forhold som ikke påvirker bygningens bruk eller verdi vesentlig
- etasjeskillere
- tilleggsbygg slik som garasje, bod, anneks, naust også videre
- utvendige trapper
- støttemurer
- skjulte installasjoner
- installasjoner utenfor bygningen
- full funksjonstesting av el- og VVS-installasjoner
- geologiske forhold og bygningens plassering på grunnen
- bygningens planløsning
- bygningens innredning
- løsløse slik som hvitevarer
- utendørs svømmebasseng og pumpeanlegg
- bygningens estetikk og arkitektur
- bygningens lovlighet (bortsett fra bruksendringer, brannceller og forhold som åpenbart kan påvirke helse, miljø og sikkerhet)
- fellesarealer (med mindre boligeier har vedlikeholdsplikt for fellesarealer og dette er kjent for bygningsakkyndig, eller fellesarealet har en særlig tilknytning til boligen).

© iVerdi 2023 © Norsk takst 2023

Malen til denne rapporten, inkludert standardtekstene fra Norsk takst, er vernet etter åndsverkloven og kan kun benyttes av medlemsforetakene i Norsk takst og av takstingeniører som er sertifisert i slikt foretak, samt av kunder hos iVerdi og studenter hos NEAK. For andre aktører er eksemplarframstilling av malen og standardtekster, som utskrift og annen kopiering til bruk som grunnlag for tilsvarende rapporter, bare tillatt når det er hjemlet i lov (kopiering til privat bruk, sitat o.l.) eller avtale med Norsk Takst ([Forside](#)) eller iVerdi ([Hjem-iVerdi](#)).

Utnyttelse i strid med lov eller avtale kan medføre erstatnings- og straffansvar.

Dette trenger du å vite om tilstandsrapporten

Tilstanden vurderes med ulike tilstandsgrader

Tilstanden gir uttrykk for en gitt forventet tilstand, blant annet vurdert ut fra alder og normal bruk. Ved Tilstandsgrad 0 (TG0) og Tilstandsgrad 1 (TG1) gir den bygningssakkyndige normalt ingen begrunnelse for valg av tilstandsgrad. Grunnen er at bygningen eller bygningsdelen da bare har normal slitasje. Ved skjulte konstruksjoner kan alder alene avgjøre tilstandsgrad. Når bygningssakkyndige anbefaler tiltak, for eksempel utbedringer, må brukeren av rapporten vurdere om tiltakene er nødvendige og lønnsomme.

Når den bygningssakkyndige velger tilstandsgrad, baseres vurderingen på faste kriterier som følger av gjeldende bransjestandard for Teknisk tilstandsanalyse ved omsetning av bolig og Forskrift til avhendingslova.



TILSTANDSGRAD 0, TG0: INGEN AVVIK

Bygningsdelen skal være tilnærmet ny, ikke vise tegn på slitasje og det skal være lagt frem dokumentasjon på faglig god utførelse. Det er ingen merknader til delen.



TILSTANDSGRAD 1, TG1: MINDRE AVVIK

Bygningsdelen skal bare ha normal slitasje, og straktiltak skal ikke anses som nødvendig. Graden kan også brukes når delen er ny, men der dokumentasjon på faglig god utførelse mangler.



TILSTANDSGRAD 2, TG2: VESENTLIGE AVVIK OG MINDRE AVVIK SOM ETTER NS 3600 GIR TG 2

Bygningsdelen skal enten ha feil utførelse, en skade eller symptomer på skade, sterk slitasje eller nedsatt funksjon. Graden gis når bygningsdelen trenger vedlikehold eller tiltak i nær fremtid. Graden skal også brukes når delen er gammel og det er grunn til å varsle om faren for skader på grunn av alderen, eller når det er grunn til å overvåke delen spesielt på grunn av fare for større skader eller følgeskader.

Ved avvik som ikke krever umiddelbare tiltak (ingen umiddelbar kostnad) så blir TG2 markert med en lysere farge.



TILSTANDSGRAD 3, TG3: STORE ELLER ALVORLIGE AVVIK

Denne tilstandsgraden brukes ved kraftige tegn på forhold som man må regne med trenger utbedring straks eller innen kort tid. Det er påvist funksjonssvikt eller sammenbrudd.



IKKE UNDERSØKT/IKKE TILGJENGELIG FOR UNDERSØKELSE

Det kan være avvik/skader som ikke er avdekket.

Hva er et anslag på utbedringskostnad?

Hva det vil koste å utbedre rom eller bygningsdeler, er et forsiktig anslag basert på nåværende kvalitet, registrert avvik og angitte tiltak i rapporten. Anslaget er gitt på generelt grunnlag og må ikke forveksles med et pristilbud fra en håndverker. Det kan foreligge avvik og tiltak som ikke kommer frem av rapporten.

Utbedringskostnad avhenger blant annet av personlige valg av og markedspris på materialer og tjenesteyter.

I rapporten skal det settes anslag for utbedringskostnad for TG3, og slikt anslag kan også gis ved TG2.



Beskrivelse av eiendommen

Det er svært lytt mellom A og B.

Tomannsbolig - Byggeår: 1958

UTVENDIG

[Gå til side](#)

Taktekkingen er av betongtakstein.
Takrenner, nedløp og beslag av metall.
Veggene har trekonstruksjon av ukjent utførelse. Fasade/kledning har liggende bordkledning.
Takkonstruksjonen har sperrekonstruksjon i tre.
Bygningen har malte trevinduer med 2/3-lags glass.
Bygningen har malt hovedytterdør og skyvebalkongdør i malt tre.
Veranda med utgang fra stue. Dekke av terrassebord. Rekkverk av tre.
Utvendige trapper av tre og betong.

INNVEDIG

[Gå til side](#)

Innvendig er det gulv av parkett, laminat og fliser. Veggene har trepanel og malte plater. Innvendige tak har malte plater, trepanel og himlingsplater.
Etasjeskiller er av trebjelkelag.
Det er ikke foretatt radonmålinger og bygget er heller ikke utført med radonsperre.
Boligen har mursteinspipe.
Bakkant av boligen ligger under terreng. Det er ved hulltaking målt fukt.
Bygningen har krypkjeller under trebjelkelag og stubbegulv.
Boligen har malt tretrapp.
Innvendig har boligen malte fyllingsdører av tre.

VÅTROM

[Gå til side](#)

Bad
Veggene har overflater av fliser. I taket er det panel.
Det er flislagt gulv med elektriske varmekabler.
Målingen som er utført er kun punktvis på gulvet.
Det er ikke ukjent slukløsning og ukjent tettesjikt/membran.
Rommet har innredning med servant, veggmontert toalett og badekar.
Det er elektrisk styrt vifte.
Hulltaking er foretatt uten å påvise unormale forhold.

Bad/vaskerom

Veggene har overflater av fliser og malt tapet. taket er det panel.
Det er flislagt gulv med elektriske varmekabler.
Det er plastsluk og smøremembran med ukjent utførelse.
Rommet har innredning med nedfelt servant, toalett, dusjkabinett og opplegg for vaskemaskin.
Det er elektrisk styrt vifte.
Hulltaking er foretatt uten å påvise unormale forhold.

KJØKKEN

[Gå til side](#)

Kjøkkenet har innredning med profilerte fronter. Benkeplaten er av laminat.
Det er kjøkkenventilator med avtrekk ut.

TEKNISKE INSTALLASJONER

[Gå til side](#)

Innvendige vannledninger er av plast og kobber.

Det er avløpsrør av støpejern og plast.
Boligen har naturlig ventilasjon.
Varmtvannstanken er på ca. 200 liter.
Det elektriske anlegget har automatsikringer.
Boligen har røykvarslere og brannslukkerutstyr.

TOMTEFORHOLD

[Gå til side](#)

Det er ukjent byggegrunn.
Det er synlig grunnmursplast på deler av murene, andre deler har ingen synlig utvendig fuksikring.
Bygningen har betonggrunnmur.
Forstøtningsmurer er av betong og stein.
Boligen er oppført i skrått terreng. På baksiden er det fall inn mot bygget.
Avløpsrør av metall/soil tilkoblet offentlig avløp via private stikkledninger.
Vannledning av metall tilkoblet offentlig vann via private stikkledninger.

Arealer

[Gå til side](#)

Forutsetninger og vedlegg

[Gå til side](#)

Lovlighet

[Gå til side](#)

Tomannsbolig

- Det foreligger godkjente og byggemeldte tegninger, men det er avvik fra disse.
Tegninger datert 22.6.94 legges til grunn for lovlighet.

Trappen er flyttet og rommet der trappen skulle vært er i bruk som vaskerom, trappen er flyttet bort over boden.

Det er ikke oppdaterte tegninger av boligens øverste etasje.

Sammendrag av boligens tilstand

Fordeling av tilstandsgrader

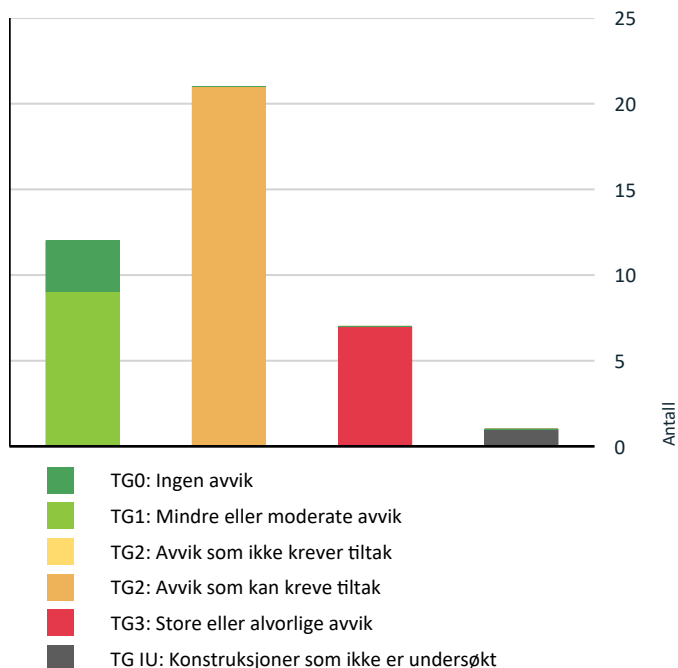

Vil du vite mer om tilstandsgrader? Se side 4.

Anslag på utbedringskostnad

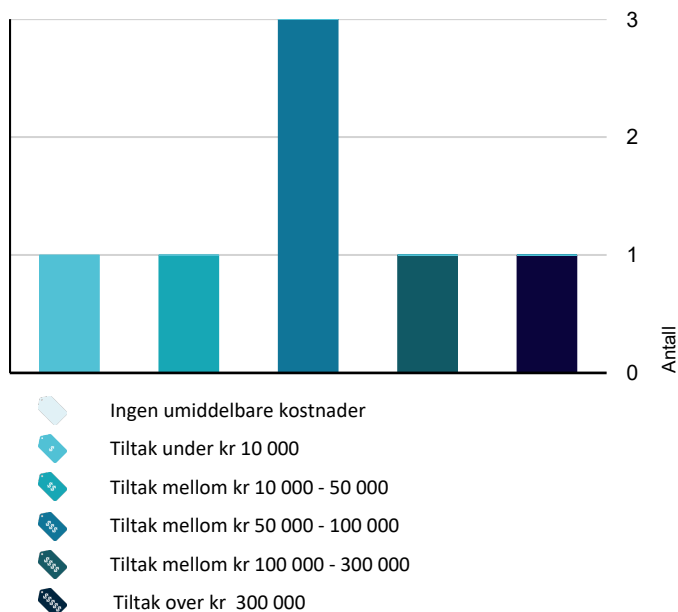

Hva er anslag på utbedringskostnad? Se side 4.

Spesielt for dette oppdraget/rapporten

Kontrollen er utført i hht Forskrift Tryggere bolighandel. Befaringen er utført 11.3.2025 Klokka 09.00. Det var skyer og lett snøvær med 0 grader. Målingene er utført med Leica, Disto Nivelleringspresisjon ± 0,3 mm/m*
Fuktmålingene/fuktsøkene er utført med ProtimeterMMS3
Overflater er vurdert i rapporten, kun slitasje/svikt ut over normal bruks- og aldersslitasje nevnes. Dette gjelder synlige flater.
Det er ikke flyttet på tunge møbler, bilder, tepper og andre gjenstander hvis ikke det er nødvendig for å komme til utsatte områder.
Branntekniske forhold/brannskille mellom boenhetene er ikke kontrollert.
Det tas forbehold om eventuelle skjulte feil/mangler. Lukkede konstruksjoner og overflater er ikke kontrollert. Dersom det ikke er utført hulltaking, er det utført fuktsøk/fuktmåling ved egnet fuktmålingsutstyr. Det er utført på erfaringsmessig utsatte steder på våtrommene.

Oppsummering av avvik

Vil du vite mer? Se på rommet eller bygningsdelen senere i rapporten.

Tomannsbolig

TG 3	STORE ELLER ALVORLIGE AVVIK
!	Utvendig > Taktekking Gå til side
!	Utvendig > Takkonstruksjon/Loft Gå til side
!	Utvendig > Utvendige trapper Gå til side
!	Innvendig > Etasjeskille/gulv mot grunn Gå til side
!	Tomteforhold > Forstøtningsmurer Gå til side
!	Våtrom > Underetasje > Bad > Sluk, membran og tettesjikt Gå til side
!	Våtrom > Underetasje > Bad/vaskerom > Overflater Gulv Gå til side
TG IU	KONSTRUKSJONER SOM IKKE ER UNDERSØKT
!	Innvendig > Krypjkjeller Gå til side
TG 2	AVVIK SOM KAN KREVE TILTAK
!	Utvendig > Nedløp og beslag Gå til side
!	Utvendig > Veggkonstruksjon Gå til side

Sammendrag av boligens tilstand

! Utvendig > Vinduer	Gå til side
! Utvendig > Balkonger, terrasser og rom under balkonger	Gå til side
! Innvendig > Overflater	Gå til side
! Innvendig > Radon	Gå til side
! Innvendig > Pipe og ildsted	Gå til side
! Innvendig > Rom Under Terreng	Gå til side
! Innvendig > Innvendige trapper	Gå til side
! Tekniske installasjoner > Vannledninger	Gå til side
! Tekniske installasjoner > Avløpsrør	Gå til side
! Tekniske installasjoner > Varmtvannstank	Gå til side
! Tekniske installasjoner > Elektrisk anlegg	Gå til side
! Tomteforhold > Fuktsikring og drenering	Gå til side
! Tomteforhold > Grunnmur og fundamenter	Gå til side
! Tomteforhold > Terrengforhold	Gå til side
! Tomteforhold > Utvendige vann- og avløpsledninger	Gå til side
! Våtrom > Underetasje > Bad > Overflater Gulv	Gå til side
! Våtrom > Underetasje > Bad > Sanitærutstyr og innredning	Gå til side
! Våtrom > Underetasje > Bad/vaskerom > Overflater vegger og himling	Gå til side
! Våtrom > Underetasje > Bad/vaskerom > Sluk, membran og tettesjikt	Gå til side

Tilstandsrapport

TOMANNSBOLIG

Byggeår

1958

Anvendelse

Selveier tomannsbolig (vertikaldelt)

Tilbygg / modernisering

1994 Tilbygg Tilbygg - kjøkken og sov.

UTVENDIG

Taktekking

Punktet må sees i sammenheng med Takkonstruksjon/Loft

Taktekkingen er av betongtakstein. Grunnet glatt tekking og manglende muligheter for sikring er taket besiktiget fra takfot i stige. Det er kun baksiden som er besiktiget fra stige.

Vurdering av avvik:

- Mer enn halvparten av forventet brukstid er passert på taktekingen.
- Mer enn halvparten av forventet brukstid er passert på undertak.
- Det er påvist råteskader.
- Nederste rad på tilbygget er feil montert.

Det er registrert fukt i undertaket, ukjent om fukten skyldes utettheter i taktekingen eller kondens.

Konsekvens/tiltak

- Overvåk tilstanden jevnlig. For å få tilstandsgrad 0 eller 1 må tekkingen skiftes ut, men tidspunktet for når dette er nødvendig er vanskelig å si noe om.
- Lokal utbedring/utskifting av fukt/råteskadet treverk.

Kostnad må sees i sammenheng med de andre avvikene på taket.

Kostnadsestimat: 50 000 - 100 000



Snø på deler av tekkingen.



Nederste rad ser ut til å gli av taket.



Nedløp og beslag

Tilstandsrapport

Takrenner, nedløp og beslag av metall.

Vurdering av avvik:

- Det er ikke tilfredsstillende bortledning av vann fra taknedløp ved grunnmur.
- Det mangler snøfangere på hele eller deler av taket, men det var ikke krav om dette på byggemeldingstidspunktet.
- Det mangler tilfredsstillende adkomst til pipe for feier.
- Mer enn halvparten av forventet brukstid er passert på renner/nedløp/beslag.
- Det er ikke tilstrekkelig fall på takrenner.

Konsekvens/tiltak

- Det må foretas tiltak for å lukke avviket.
- Det bør lages system for bortledning av vann fra taknedløp ved grunnmur.
- Overvåk tilstanden jevnlig. For å få tilstandsgrad 0 eller 1 må beslag/renner/nedløp skiftes ut, men tidspunktet for når dette er nødvendig er vanskelig å si noe om.
- Det er ikke krav om utbedring av snøfangere opp til dagens krav.



Veggkonstruksjon

Veggene har trekonstruksjon av ukjent utførelse. Fasade/kledning har liggende bordkledning.

Vurdering av avvik:

- Det er ingen eller liten lufting i nedre kant av kledning mot grunnmur.
- Det er påvist fuktskader i veggkonstruksjonen.
- Utførelsen rundt tretrapp og terrasser kan medføre at vann driver inn. Dette øker faren for skjulte skader i konstruksjonene.

En av viftene eller ventilene i underetasjen mangler deksel og/eller tetting for dyr.

Konsekvens/tiltak

- Fuktskadede konstruksjoner må skiftes ut, og årsak til skadene utbedres.
- Lokal utbedring må utføres.
- Det bør foretas tiltak for å bedre lufting av kledningen.

Åpninger rett inn i konstruksjonen kan gi store skader i bakenforliggende vegger, tak eller gulv.

Tilstandsrapport



Ingen lufting bak kledningen.



Mykt treverk bak deler av kledningen.



Kledningen er montert helt i mot dekke, uten beslag.

Takkonstruksjon/Loft

Punktet må sees i sammenheng med Taktekking

Takkonstruksjonen har sperrekonstruksjon i tre. Konstruksjonen er besiktiget fra luke på loftet da det mangler gulv på kaldloftet.

Vurdering av avvik:

- Det er påvist fuktskjolder/skader i takkonstruksjonen.
- Konstruksjonene har omfattende skjevheter.
- Det er ingen lufting i konstruksjonen.
- Det er svært vått i undertaket og stedvis mykt treverk.

Observasjonene er begrenset da det ikke er tilgang på hele loftet grunnet manglende gulv.

Konsekvens/tiltak

- De påviste skader må utbedres.

Manglende isolering mot boligens oppholdsrom vil gjøre at varm fuktig luft kondenserer på loftet.

Kostnad må sees i sammenheng med de andre avvikene på taket.

Kostnadsestimat: 100 000 - 300 000

Tilstandsrapport



fritt vann i undertaket.



Mangler mye isolasjon.



Sorte merker i undertaket.



Spor etter gnagere.

Vinduer

Bygningen har malte trevinduer med 2/3-lags glass. I deler av boligen er det vinduer av nyere dato.

Vurdering av avvik:

- Karmene i vinduer er slitte og det er sprekker i trevirket.
- Tilstandsgrad 2 gis når bygningsdelen har vesentlige avvik. Bygningsdelen skal enten ha feil utførelse, en skade eller symptomer på skade, sterk slitasje eller nedsatt funksjon. Graden gis når bygningsdelen trenger vedlikehold eller tiltak i nær fremtid. Graden skal også brukes når delen er gammel og det er grunn til å varsle om faren for skader på grunn av alderen, eller når det er grunn til å overvåke delen spesielt på grunn av fare for større skader eller følgeskader.

Konsekvens/tiltak

- Det må påregnes noe vedlikehold og at enkelte vinduer må skiftes ut.

Tilstandsrapport

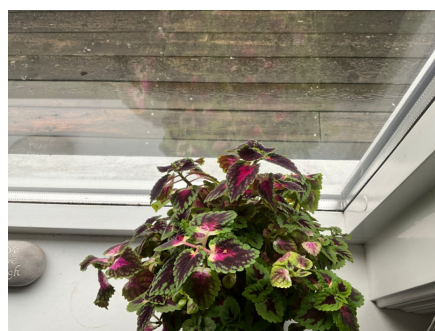
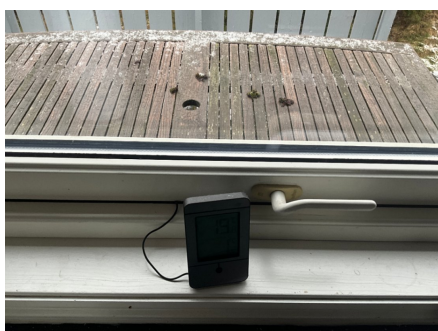

TC 1 Dører

Bygningen har malt hovedytterdør og skyvebalkongdør i malt tre.

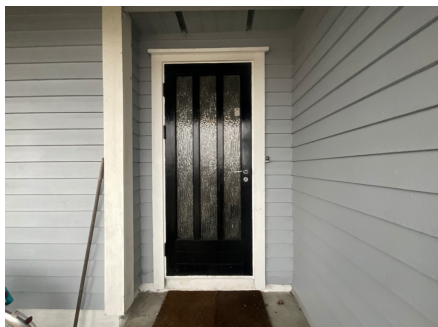

TC 2 Balkonger, terrasser og rom under balkonger

Veranda med utgang fra stue. Dekke av terrassebord. Rekkverk av tre.

Vurdering av avvik:

- Rekkverket er for lavt i forhold til dagens krav til rekkverkshøyder.
- Balkonger, terrasser skal ha rekkverk med høyde minimum 1,2 m der nivåforskjellen er mer enn 10,0 meter og minimum 1,0 meter der nivåforskjellen er inntil 10,0 meter.
- Det er registrert svikt i deler av understøttelsene.

Konsekvens/tiltak

- Det er ikke krav om utbedring av rekkverkshøyde opp til dagens forskriftskrav.
- Veranda og bærende konstruksjoner er dimensjonert etter byggeårets krav og forskrifter og vil ikke tilfredsstillе dagens krav.

Anbefaler å forsterke og bytte deler av støttene, fare for sammenbrudd.

Tilstandsrapport



TG 3 Utvendige trapper

Utvendige trapper av tre og betong.

Vurdering av avvik:

- Det er ikke montert rekkverk.

I hht dagens krav -

Tek 17 § 8-9. Trapp i uteareal b) håndløper på begge sider som følger hele trappeløpet og avsluttes med avrundet kant etter første og siste trinn

Konsekvens/tiltak

- Rekkverk må monteres for å lukke avviket.

Konsekvens av manglende rekkverk er at trappen er mindre sikker i bruk og gir økt fare for fallskader.

Kostnadsestimat: 10 000 - 50 000

Tilstandsrapport



INNSENDIG

TG 2 Overflater

Innvendig er det gulv av parkett, laminat og fliser. Veggene har trepanel og malte plater. Innvendige tak har malte plater, trepanel og himlingsplater. De innvendige overflatene har normal alders og bruksslitasje.

Det må forventes hakk og merker i overflatene eller knirk i gulvene som ikke er kommentert og heller ikke er å regne som ett avvik da det er en brukt bolig/leilighet.

Vurdering av avvik:

- Det er påvist skader på overflater.

Konsekvens/tiltak

- Gjennomføre ytterligere undersøkelser og foreta utbedring av skade.

TG 3 Etasjeskille/gulv mot grunn

Etasjeskiller er av trebjelkelag.

Vurdering av avvik:

- Målt høydeforskjell på over 20 mm innenfor en lengde på 2 meter. Tilstandsgrad 3 gis med bakgrunn i standardens krav til godkjente måleavvik.
- Målt høydeforskjell på over 30 mm gjennom hele rommet. Tilstandsgrad 3 gis med bakgrunn i standardens krav til godkjente måleavvik.

Avviket kan være datidens byggeskikk eller svikt i fundamenteringen, ytterligere undersøkelse må gjøres for å finne årsak.

Konsekvens/tiltak

- For å få tilstandsgrad 0 eller 1 må høydeforskjeller rettes opp. Det vil imidlertid sjelden være økonomisk rasjonelt som et enkeltstående tiltak i en bolig som dette. Dersom boligen en gang skal renoveres, kan man vurdere slike tiltak.

Hold konstruksjonen under oppsyn, ved endringer må det påregnes vedlikehold/oppgraderinger av konstruksjonen.

Kostnadsestimat er satt for lokal utbedring av gulvflatene i enkelte rom og ikke oppretting av boligen.

Kostnadsestimat: 50 000 - 100 000

Tilstandsrapport



TG 2 Radon

Det er ikke foretatt radonmålinger og bygget er heller ikke utført med radonsperre.

Vurdering av avvik:

- Det er ikke foretatt radonmålinger, og bygget er heller ikke utført med radonsperre.

Konsekvens/tiltak

- Det bør gjennomføres radonmålinger.

TG 2 Pipe og ildsted

Boligen har mursteinspipe. Det er ikke tilkoblet ildsted.

Vurdering av avvik:

- Mer enn halvparten av forventet brukstid er passert på pipe.
- Tilstandsgrad 2 gis når bygningsdelen har vesentlige avvik. Bygningsdelen skal enten ha feil utførelse, en skade eller symptomer på skade, sterk slitasje eller nedsatt funksjon. Graden gis når bygningsdelen trenger vedlikehold eller tiltak i nær fremtid. Graden skal også brukes når delen er gammel og det er grunn til å varsle om faren for skader på grunn av alderen, eller når det er grunn til å overvåke delen spesielt på grunn av fare for større skader eller følgeskader.

Konsekvens/tiltak

- Tidspunkt for piperehabilitering nærmer seg.

Mer enn halvparten av forventet brukstid er oppbrukt på pipeløp, tiltak kan påregnes.

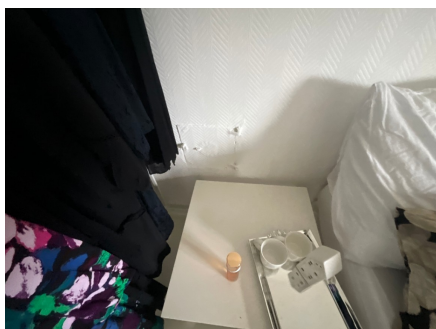

Feieluke på soverommet.

TG 2 Rom Under Terreng

Punktet må sees i sammenheng med 'Drenering'

Bakkant av boligen ligger under terreng. Det er ved hulltaking målt fukt. Hulltaking er foretatt på soverom. Det er nå ingen tegn på skade, men det anbefales å gjøre tiltak da fukt på sikt vil resultere i mugg/sopp i underetasjen.

Vurdering av avvik:

- Det er gjennom hulltaking påvist høyt fuktnivå inne i trekonstruksjonen i hulltakingen, men ikke påvist fuktskader i dette området. Høy luftfuktighet kan over tid føre til muggvekst eller sverting av materialer. Samtidig kan materialer og konstruksjoner bli ødelagt.

Tilstandsrapport

Ved hulltaking ble det påvist at vegg mot terreng er utført med dampsperre, dette er ikke en anbefalt løsning i henhold til Byggforskserien. Byggforskserien 523.127 Betongvegg mot terreng; 82: Dampsperre og innvendig kledning på steder der mer enn halve vegghøyden ligger under terrengnivå skal det ikke brukes innvendig dampsperre. Innvendige spikerslag atskilles fra betongveggen med remser/biter av grunnmurspapp eller plastkiler.

Hulltaking er ikke utført der det er størst sannsynlighet for fukt (bad og vaskerom). Det er ikke tilgang da veggene har overflater av fliser. Ved renovering av bad eller vaskerom kan det ikke utelukkes skader i disse rommene.

Konsekvens/tiltak

- Det påviste fuktnivå gir grunn til å overvåke konstruksjonen jevnlig for å se utvikling over tid, og eventuelt foreta tiltak for å unngå fuktskader.

Anbefaler tiltak i alle rom under terreng og på dreneringen da høy fuktighet på sikt vil kunne resultere i mugg/råte i treverket. Det er ingen tegn på skade der hulltaking er utført men det kan ikke utelukkes skader som ikke er registrert da hulltaking kun gir mulighet for kontroll av et lite område i konstruksjonen.



TG 10 Kryp Kjeller

Bygningen har krypkjeller under trebjelkelag og stubbegulv.

Vurdering av avvik:

- Det er ikke adkomst til deler av krypkjelleren. Kryp kjeller er kun vurdert i tilgjengelige deler. Kryp kjeller regnes for å være en risikokonstruksjon som er utsatt for fukt- og råteskader i bunnsvill, trebjelkelaget og andre tilstøtende konstruksjoner, på grunn av fuktighet fra grunnen og kondensering ved temperaturforskjeller. Selv om det ikke er avdekket tegn på skader, betyr ikke dette nødvendigvis at det ikke foreligger skader i eller i forbindelse med krypkjelleren.

Luken inn til kryperommet er for lite til at det er forsvarlig tilkomst i rommet. Eier opplyser at det har vært tatt rotte i kryperommet.

Konsekvens/tiltak

- Vær oppmerksom på denne risikoen, overvåk tilstanden og undersøk dette nærmere, helst med hjelp av en fagkyndig.

Skader som utvikler seg i slike kjellere kan få store konsekvenser for bæringen i bjelkelaget, samt at skadene kan utvikle seg fritt over lengre tid, uten at de oppdages.

Anbefaler å gjøre tiltak slik at rotter og mus ikke kan komme seg inn i bygget.



TG 2 Innvendige trapper

Boligen har malt tretrapp.

Vurdering av avvik:

- Åpninger i rekkverk er større enn dagens forskriftskrav til rekkverk i trapper.

Tilstandsrapport

- Det mangler håndløper på vegg i trappeløpet.

Konsekvens/tiltak

- Åpninger er såpass store at det ut ifra sikkerhetsmessige forhold anbefales å lage mindre åpninger.

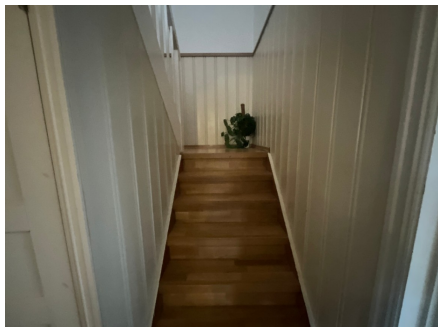

TG 1 Innvendige dører

Innvendig har boligen malte fyllingsdører av tre.

VÅTROM

UNDERETASJE > BAD

Generell

Badet er av ukjent årgang. Det foreligger ingen dokumentasjon på arbeidene.

UNDERETASJE > BAD

TG 1 Overflater vegger og himling

Veggene har overflater av fliser. I taket er det panel.



UNDERETASJE > BAD

TG 2 Overflater Gulv

Det er flislagt gulv med elektriske varmekabler. Det er ca. 15 mm. høydeforskjell fra flis ved dør til front badekar. På grunn av plasseringen på innredning og skap er det ikke mulig å måle under badekaret, det er heller ikke mulig å få av fronten på karet. Målingen som er utført er kun punktvis på gulvet.

Vurdering av avvik:

- Det er påvist at høydeforskjell fra topp slukrist til gulv/synlig topp membran ved dørterskel er mindre enn 25 mm.
- Det er påvist at noen fliser har bom (hulrom under).

Målingene er kun på synlige deler av gulvet.

Tilstandsrapport

Konsekvens/tiltak

- Gjennomføre ytterligere undersøkelser og foreta utbedring av skade.
- Anbefaler å etablere tilgang for rengjøring av sluken og sjekk av fuktsikringen rundt gjennomføringer.



UNDERETASJE > BAD

TG 3 Sluk, membran og tettesjikt

Det er ikke ukjent slukløsning og ukjent tettesjikt/membran.

Vurdering av avvik:

- Sluk er ikke tilgjengelig for inspeksjon.

Konsekvens/tiltak

- Tilgang til sluk må bedres både for inspeksjon og rengjøring.

Kostnad er satt for å etablere tilgang på sluken og ikke oppretting av ytterligere avvik.

Kostnadsestimat: Under 10 000



UNDERETASJE > BAD

TG 2 Sanitærutstyr og innredning

Rommet har innredning med servant, veggmontert toalett og badekar.

Vurdering av avvik:

- Det er ikke påvist tilfredsstillende løsning for å synliggjøre lekkasje fra innebygget sisterner.
- Det er påvist riss/sprekker i utstyr på våtrommet.

Konsekvens/tiltak

- Det må gjøres tiltak for å lukke avviket.
- Ved implementering av innebygget sisterner var det ikke krav om lekkasesikring, konstruksjonen bør jevnlig observeres.

Ved lekkasje i innebygd toalett vil ikke vannet bli synlig før det oppstår store vannskader i konstruksjonen.

Tilstandsrapport



Mangler hull for drenering av lekkasjevann.



Skader på kran

UNDERETASJE > BAD

TG 1 Ventilasjon

Det er elektrisk styrt vifte.



UNDERETASJE > BAD

TG 0 Tilliggende konstruksjoner våtrom

Hulltaking er foretatt uten å påvise unormale forhold. Hulltaking er foretatt under trappen i kottet bak våtsone for badekaret. Fuktkvotemåling (vekt%) i konstruksjonen ble målt til under 6.

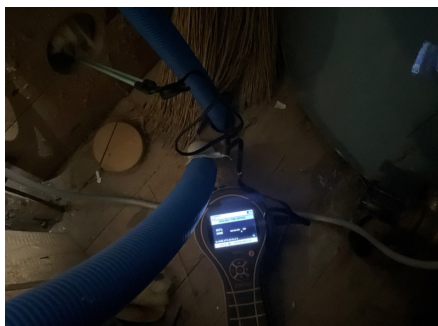

UNDERETASJE > BAD/VASKEROM

Generell

Badet er av ukjent årgang. Det foreligger ingen dokumentasjon på arbeidene.

UNDERETASJE > BAD/VASKEROM

TG 2 Overflater vegger og himling

Tilstandsrapport

Veggene har overflater av fliser og malt tapet. taket er det panel.

Vurdering av avvik:

- Tapetskjøter er ikke tette

Vegger med eldre malte og tapetserte overflater. Denne typen membranløsning har kort levetid.

Konsekvens/tiltak

- Våtrommet fungerer med dette avviket.

Det benyttes tett dusjkabinett og veggene får derfor ingen vannbelastning ved normalt bruk, ved endret bruk (dersom dusjkabinettet fjernes) må det etableres ny membran i våtsoner.



UNDERETASJE > BAD/VASKEROM

⚠ TG 3 Overflater Gulv

Det er flislagt gulv med elektriske varmekabler.

Målingen som er utført er kun punktvis på gulvet. Det er ikke flyttet på vaskemaskin og lignende.

Vurdering av avvik:

- Det er påvist sprekker i fliser.
- Målinger viser at det ikke er fall til sluk (motfall).

Konsekvens/tiltak

- Våtrommet fungerer med dette avviket.
- Overflater må utbedres eller skiftes.
- Det benyttes tett dusjkabinett og gulvet får ingen vannbelastning ved normalt bruk, men hver obs på lekkasjevann. Avviket har ingen konsekvens ved dagens bruk, ved endret bruk må det etableres fall til sluk.

Kostnad er satt for oppretting av gulvet og ikke nytt våtrom.

Kostnadsestimat: 50 000 - 100 000



UNDERETASJE > BAD/VASKEROM

⚠ TG 2 Sluk, membran og tettesjikt

Det er plastsluk og smøremembran med ukjent utførelse.

Vurdering av avvik:

- Mer enn halvparten av forventet brukstid er passert på membranløsningen.

Tilstandsrapport

- Mer enn halvparten av forventet brukstid er passert på slukløsningen.
- Sluk har begrenset mulighet for inspeksjon og rengjøring.

Konsekvens/tiltak

- Sluket må sjekkes og rengjøres jevnlig.
- Overvåk tilstanden jevnlig. For å få tilstandsgrad 0 eller 1 må slukløsningen skiftes ut og sannsynligvis må også membransjiktet skiftes/utbedres. Det er imidlertid vanskelig å si noe om tidspunktet for når dette er nødvendig.



UNDERETASJE > BAD/VASKEROM

TE1 Sanitærutstyr og innredning

Rommet har innredning med nedfelt servant, toalett, dusjkabinett og opplegg for vaskemaskin.

UNDERETASJE > BAD/VASKEROM

TE1 Ventilasjon

Det er elektrisk styrt vifte.

UNDERETASJE > BAD/VASKEROM

TE0 Tilliggende konstruksjoner våtrom

Hulltaking er foretatt uten å påvise unormale forhold. Hulltaking er foretatt i boden bak våtsone for dusjen. Fuktkvotemåling (vekt%) i konstruksjonen ble målt til under 6.



KJØKKEN

1. ETASJE > KJØKKEN

TE1 Overflater og innredning

Kjøkkenet har innredning med profilerte fronter. Benkeplaten er av laminat.

Tilstandsrapport



1. ETASJE > KJØKKEN

Avtrekk

Det er kjøkkenventilator med avtrekk ut.

TEKNISKE INSTALLASJONER

Vannledninger

Innvendige vannledninger er av plast og kobber.

Vurdering av avvik:

- Det er påvist at eventuelt lekkasjevann fra rør i rør system ikke ledes til sluk eller annen kompenserende løsning.
- Mer enn halvparten av forventet brukstid er passert på innvendige vannledninger.

Skap for rør i rør er ikke lokalisert.

Konsekvens/tiltak

- Det bør foretas tiltak på anlegget som sikrer bedre løsning på eventuelt lekkasjevann fra rør i rør system.
- I forbindelse med oppgradering av våtrom vil det være naturlig med utskiftning av rør.



Avløpsrør

Det er avløpsrør av støpejern og plast.

Vurdering av avvik:

- Mer enn halvparten av forventet brukstid er passert på innvendige avløpsledninger.

Konsekvens/tiltak

- I forbindelse med oppgradering av våtrom vil det være naturlig med utskiftning av rør.

Ventilasjon

Boligen har naturlig ventilasjon.

Tilstandsrapport

🔧 TG 2 Varmtvannstank

Varmtvannstanken er på ca. 200 liter og er plassert i boden under trappen.

Årstall: 1984

Kilde: Produksjonsår på produkt

Vurdering av avvik:

- Det er ikke påvist tilfredsstillende el-tilkobling av varmtvannstank iht. gjeldende forskrift.
- Det er påvist at varmtvannstank er over 20 år

Konsekvens/tiltak

- Det er ikke behov for utbedringstiltak siden tanken fungerer i dag, men ut ifra alder kan skader plutselig oppstå på eldre tanker.
- Det bør etableres tilfredsstillende el-tilkobling etter gjeldende forskrift.



🔧 TG 2 Elektrisk anlegg

Dette er en forenklet kontroll begrenset til de spørsmål og undersøkelser som forskrift til avhendingslova (tryggere bolighandel) § 2-18 inneholder. Dette kan ikke sammenlignes med en kontroll utført av offentlig myndighet (Det lokale eltilsyn) eller registrert elektrovirksomhet, og en bygnings sakkyndig har verken kompetanse eller lov til å foreta en slik kontroll.

Tilstandsgraden er vurdert ut fra den forenklede og begrensede kontrollen som forskriften inneholder. El-anlegget kan ha feil og mangler som en slik forenklet undersøkelse ikke vil avdekke. Vær derfor oppmerksom på denne risikoen, og søk videre veiledning eller få en fullstendig kontroll utført av registrert elektrovirksomhet.

Det elektriske anlegget har automatsikringer. Sikringskapet er plassert i gangen. Inntakssikringer på soverommet. Eier opplyser at det har vært kontroll på anlegget i 2022.

1. Foreligger det eltilsynsrapport de siste 5 år, og det er ikke foretatt arbeid på anlegget etter denne, utenom retting av eventuelle avvik i eltilsynsrapport (dvs en el-tilsynsrapport uten avvik)?

Ja

Spørsmål til eier

2. Er det elektriske anlegget utført eller er det foretatt tilleggsarbeider på det elektriske anlegget etter 1.1.1999?

Ja

Eksisterer det samsvarserklæring?

Nei

Det er utført arbeider på anlegget i senere tid, foreligger delvis dokumentasjon på arbeidene.

Inntak og sikringsskap

3. Foreta en helhetsvurdering av det elektriske anlegget, dets alder, allmenne tilstand og fare for liv og helse. Bør det elektriske anlegget ha en utvidet el-kontroll?

Ja Det er utført arbeid på anlegget etter byggeår, det foreligger delvis dokumentasjon.

Det skulle vært flere samsvarserklæring fra da boligen ble tilbygd samt alle endringer som er gjort i ettertid.

Generell kommentar

For å lukke avviket må det gjøres en utvidet el kontroll på hele anlegget, ikke bare en stikkprøve-kontroll av det lokale e-verket.

Tilstandsrapport

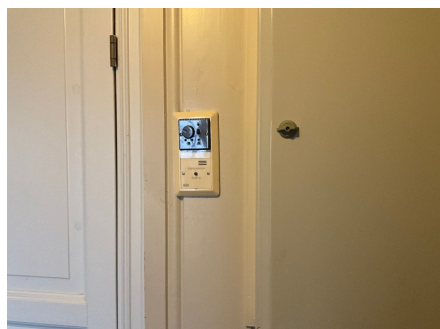
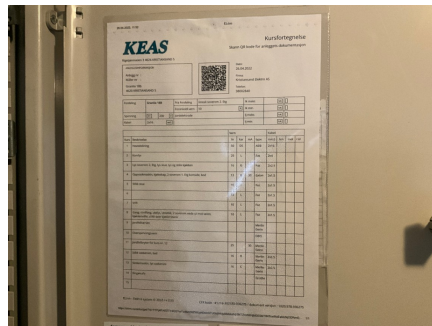

Branntekniske forhold

Dette er en forenklet kontroll begrenset til de spørsmål som fremkommer under. Tilstandsgraden er basert på retningslinjer til disse spørsmålene i bransjestandarden NS3600. Dette kan ikke sammenlignes med en fullstendig kontroll av branntekniske forhold av offentlig myndighet, eller en vurdering av boligens branntekniske forhold eller prosjektering fra en rådgiver med spesialkompetanse. En bygnings sakkyndig har verken kompetanse til å gi slik veiledning eller lov til å foreta en slik kontroll.

Tilstandsgraden er vurdert ut fra den forenklede og begrensede kontrollen. Det kan være feil og mangler om branntekniske forhold som en slik forenklet undersøkelse ikke vil avdekke. Vær derfor oppmerksom på denne risikoen, og søk videre veiledning eller rådgivning.

Boligen har røykvarslere og brannslukkerutstyr.

1. Er det mangler for brannslukningsutstyr i boligen iht. forskriftskrav på søknadstidspunktet, men minst Byggeforskrift 1985?
Nei
2. Er det skader på brannslukkingsutstyr eller er apparatet eldre enn 10 år?
Nei
3. Er det mangler på røykvarsler i boligen iht. forskriftskrav på søknadstidspunktet, men minst Byggeforskrift 1985?
Nei
4. Er det skader på røykvarslere?
Nei

TOMTEFORHOLD

Byggegrunn

Det er ukjent byggegrunn.

Det gjøres oppmerksom på at det er registrert store avvik i etasjeskille, dette kan ha sammenheng med dårlig fundamentering eller dårlige masser under bygget. Kun til informasjon, tilstandsgrad er ikke satt på byggegrunn da det krever oppgravinger.

Fuktsikring og drenering

Punktet må sees i sammenheng 'Rom under terreng'

Tilstandsrapport

Det er synlig grunnmursplast på deler av murene, andre deler har ingen synlig utvendig fuktsikring.

Vurdering av avvik:

- Det mangler, eller på grunn av alder er det sannsynlig at det mangler, utvendig fuktsikring av grunnmuren ved kjeller/underetasje.
- Mer enn halvparten av forventet levetid på drenering er overskredet.

Det er ikke synlig fuktsikring på deler av boligen. De delene av boligen som ikke har synlig fuktsikring er bad og vaskerom med påførte vegger av tre.

Konsekvens/tiltak

- Tiltak for redrenering rundt boligen kan ikke utelukkes.

Ved hulltaking er det målt forhøyet verdier på soverom, det bør derfor vurderes ny drenering rundt boligen. Høy alder på dreneringen tilsier også utskifting, men eksakt tidspunkt for når det er nødvendig er ikke mulig å fastslå.

Konstruksjonen bør holdes under oppsikt, dersom det blir sopp/mugg i underetasjen eller synlig fuktmerker må dreneringen byttes. Anbefaler tiltak før skader oppstår, slik at det ikke kommer ytterlige skader innvendig i boligen.



TG 2 Grunnmur og fundamenter

Bygningen har betonggrunnmur.

Vurdering av avvik:

- Grunnmuren har sprekkdannelser.

Det er registrert skjevheter i etasjeskille, der er det sannsynligvis også er skjevheter i murene under bygget.

Konsekvens/tiltak

- Lokal utbedring må utføres.



TG 3 Forstøtningsmurer

Forstøtningsmurer er av betong og stein.

Vurdering av avvik:

- Det er påvist større sprekker og/eller skjevheter i muren.
- Det mangler rekkverk/annen sikring på forstøtningsmuren(e) ut ifra dagens krav.

Konsekvens/tiltak

- Påviste skader må utbedres.

Tilstandsrapport

Kostnadsestimat: Over 300 000



Muren er delvis rast.



Det er glipe mellom asfalt og mur, fare for utgliding.

⚠ TG 2 Terrenghorhold

Boligen er oppført i skrått terreng. På baksiden er det fall inn mot bygget. Tilstandsgrad er satt på bakgrunn av fukt i underetasjen og synlige deler av eiendommen.

Vurdering av avvik:

- Det er påvist dårlig fall eller flatt terreng inn mot grunnmur og dermed muligheter for større vannansamlinger.

Tek 17.

§ 13-11. Overvann

Terreng rundt byggverk må planeres med fall utover. Fallet må være minimum 1:50 i en avstand på minimum 3 meter fra vegglivet. Der terrenget gjør dette vanskelig, kan alternative tiltak være fall langs veggen og bort fra byggverket, avskjæringsgrøfter og lignende.

Konsekvens/tiltak

- Det bør foretas terrengjusteringer.

Fare for fukt i underetasjen, høy alder på drenering og utvendig fuksikring tilsier tiltak. Det bør da også etableres fall bort fra bygget. Anbefaler å etablere fall bort fra grunnmuren.



⚠ TG 2 Utvendige vann- og avløpsledninger

Avløpsrør av metall/soil tilkoblet offentlig avløp via private stikkledninger.
Vannledning av metall tilkoblet offentlig vann via private stikkledninger.

Innvendig og utvendig stoppekran er ikke lokalisert.

Vurdering av avvik:

- Mer enn halvparten av forventet brukstid er passert på utvendige avløpsledninger.
- Mer enn halvparten av forventet brukstid er passert på utvendige vannledninger.

Konsekvens/tiltak

- Det er ikke behov for utbedringstiltak siden anlegget fungerer i dag, men ut ifra alder kan skader plutselig oppstå på eldre anlegg.

Anbefaler å etablere tilgang til stoppekraner.

Arealer, byggetegninger og brannceller

Standard gjeldende fra 01.01.2024

Arealmålinger og arealoppsett er basert på Norsk standard 3940:2023 Areal- og volum-beregninger av bygninger. Arealet gjelder for tidspunktet da boligen ble målt

Hva er måleverdig areal?

Arealet i rommet må ha minst 1,90 m fri høyde over gulvet og minst bredde på 0,60 m. Et loft med skråtak vil for eksempel bare få registrert målbart areal der høyden er minst 1,90 m og bredden minst 0,60 m. Rommet må ha dør eller luke, og gangbart gulv.

Hva er bruksareal?

BRA = BRA-i + BRA-e + BRA-b

Bruksarealet for bygningen er bruttoarealet minus arealet som optas av yttervegger.



Internt bruksareal (BRA-i)	Arealet innenfor boenheten(e)
Eksternt bruksareal (BRA-e)	Arealet av alle rom utenfor boenheten(e) og som tilhører denne, slik som for eksempel boder
Innglasset balkong mv (BRA-b)	Arealet av innglasset balkong, veranda eller altan når denne er tilknyttet boenheten(e)
Terrasse- og balkongareal (TBA)	Arealet av terrasser, åpne balkonger og åpen altan tilknyttet boenheten(e)

Gulvareal (GUA) Er sum av BRA (bruksareal) og ALH (areal med lav takhøyde).
Areal med lav takhøyde (ALH) er ikke måleverdig areal, som skyldes skråtak og lav himlingshøyde.
GUA kan opplyses i markedsføring der det er aktuelt for den konkrete boligen og kun sammen med BRA-i, for eksempel der gulvflaten har en verdi og har funksjon ved møblering og bruk av rommene. Ikke innredet areal som kaldloft, måles og oppgis normalt ikke.

Arealet kan ikke alltid fastsettes nøyaktig

Areal kan være komplisert eller umulig å måle opp nøyaktig fordi det er vanskelig å fastslå tykkelsen på innervegger, skjevheter i og utforming av bygningskonstruksjoner som karnapp, buer og vinkler som ikke er rette, åpne rom over flere etasjer og så videre.

Eiendommens markedsverdi kan ikke baseres på en matematisk beregning basert på antall kvadratmeter opplyst i rapporten. Opplysninger om areal kan altså ikke alene benyttes for å beregne eiendommens verdi.

Den bygningsfaglige kan avdekke eventuelle bruksendringer og avvik i branncelleindeling

Den bygningsfaglige ser på byggetegninger hvis de er tilgjengelige og dette er en del av oppdraget, og vurderer bruken av boligen opp mot tegningene. Hvis den bygningsfaglige oppdager at en bolig ikke ser ut til å være delt opp i brannceller etter kravene i byggeteknisk forskrift på befaringstidspunktet, skal det opplyses om dette.

Reglene om bruksendring og brannceller kan være kompliserte. Søk videre faglige råd om rapporten ikke gir deg svar. Den bygningsfaglige kan ikke vurdere og svare på alle spørsmål, og kan heller ikke vite om kommunen kan gi unntak for kravene som gjelder. [Vil du vite mer?](#)

Om brannceller

En branncelle er hele eller avgrensede deler av en bygning hvor en brann fritt kan utvikle seg uten at den kan spre seg til andre bygninger eller andre deler av bygningen i løpet av en fastsatt tid.

Om bruksendring

Bruksendring er å endre bruken av et rom fra en tillatt bruk til en annen. Dette kan kreve søknad og tillatelse, for eksempel hvis du endrer et rom fra bod til soverom eller arbeidsrom, eller hvis du endrer en bolig til to separate boliger.

Rom for varig opphold har krav til takhøyde, romstørrelse, rømningsvei og lysforhold som må være oppfylt. Du kan søke kommunen om unntak for kravene, men kan ikke regne med å få unntak for krav som går på helse og sikkerhet, for eksempel krav til rømningsvei.

Bruksendring som krever godkjenning, og som ikke er søkt bruksendret, er ulovlig. Kommunen kan etter plan- og bygningsloven kapittel 32 forfølge overtredelser. Kommunen kan pålegge deg å avslutte den ulovlige bruken, eventuelt å rette eller tilbakeføre rommet til godkjent bruk.

Arealer

Tomannsbolig

Ny arealstandard

Etasje	Bruksareal BRA m ²			SUM	Terrasse- og balkongareal (TBA)
	Internt bruksareal (BRA-i)	Eksternt bruksareal (BRA-e)	Innglasset balkong (BRA-b)		
1. etasje	80			80	55
Underetasje	77			77	10
SUM	157				65
SUM BRA	157				

Romfordeling

Etasje	Internt bruksareal (BRA-i)	Eksternt bruksareal (BRA-e)	Innglasset balkong (BRA-b)
1. etasje	Stue, Soverom, Kjøkken		
Underetasje	Soverom 1, Soverom 2, Soverom 3, Soverom 4, Bad, Bad/vaskerom, Bod, Kott, Entré, Gang		

Kommentar

Arealet i denne boligen er vanskelig eller umulig å måle opp helt nøyaktig på grunn av utforming/innredning av rom/bygningskonstruksjoner. Arealet er fastsatt omtrentlig og skjønnsmessig. Boden i underetasjen var fylt til taket med løsøre, areal kan derfor ha avvik.

Lovlighet

Byggetegninger

Det foreligger godkjente og byggemeldte tegninger, men det er avvik fra disse.

Kommentar: Tegninger datert 22.6.94 legges til grunn for lovlighet.

Trappen er flyttet og rommet der trappen skulle vært er i bruk som vaskerom, trappen er flyttet bort over boden.

Det er ikke oppdaterte tegninger av boligens øverste etasje.

Brannceller

Er det påvist synlige tegn på avvik i branncelleinndeling ut ifra dagens byggeteknisk forskrift?

Ja Nei

Nyere håndverkstjenester

Er det ifølge eier utført håndverkstjenester på boligen siste 5 år?

Ja Nei

Kommentar: Se egenerklæring.

Krav for rom til varig opphold

Er det påvist avvik i forhold til rømningsvei, dagslysflate eller takhøyde?

Ja Nei

Kommentar:

Total fordeling mellom P-ROM og S-ROM

Tabellen under viser fordelingen av P-ROM og S-ROM etter veiledningen til NS 3940: 2012. Dette er til informasjon og til sammenligning. Tallene er omtrentlige, kan avvike fra faktiske målinger og er ikke juridisk bindende

	P-ROM(m2)	S-ROM(m2)
Tomannsbolig	147	10

Befarings - og eiendomsopplysninger

Befaring

Dato	Til stede	Rolle
11.3.2025	Jan Arild Tallaksen	Takstingeniør

Matrikkeldata

Kommune	gnr.	bnr.	fnr.	snr.	Areal	Kilde	Eieforhold
4204 KRISTIANSAND	13	493		0	453.7 m ²	BEREGNET AREAL (Ambita)	Eiet

Adresse

Granlia 18 B

Hjemmelshaver

Rønning Anita Andersen

Siste hjemmelovergang

Kjøpesum	Type
0	Annet

Kilder og vedlegg

Dokumenter

Beskrivelse	Dato	Kommentar	Status	Sider	Vedlagt
Egenerklæring	09.03.2025		Gjennomgått	5	Nei
Ordrebekreftelse	09.03.2025		Gjennomgått	1	Nei
Byggesak	11.03.2025		Gjennomgått	20	Nei

Revisjoner

Versjon	Dato	Kommentar
1	12.03.2025	

Tilstandsrapportens avgrensninger

STRUKTUR•REFERANSENIVÅ•TILSTANDSGRADER

- Rapporten er basert på innholdskrav i Forskrift til avhendingslova (tryggere bolighandel). Formålet er å gi en tilstandsanalyse til bruk for den som bestiller og/eller i et salg til forbruker, og ikke for andre tredjeparter. Rapportens struktur, metode og begrepsbruk følger i hovedsak Norsk Standard NS 3600:2018 (Teknisk tilstandsanalyse ved omsetning av bolig), samt Takstbransjens retningslinjer for arealmåling når det gjelder fordeling mellom P-areal og S-areal.
- Tilbakeholdt eller uriktig informasjon som har betydning for vurderingen, er ikke bygningssakkyndiges ansvar. Rapporten beskriver avvik, altså en tilstand som er dårligere enn referansenivået. Rapporten framhever normalt ikke positive sider ved boligen ut over det som fremgår av tilstandsgradene.
- Tilstanden angis i rapporten og gir uttrykk for en gitt forventet tilstand blant annet vurdert ut fra alder og normal bruk slik:

i) **Tilstandsgrad 0, TG0:** Ingen avvik eller skader. I tillegg må bygningsdelen være tilnærmet ny, mindre enn 5 år, og det foreligger dokumentasjon på faglig god utførelse.

ii) **Tilstandsgrad 1, TG1:** Mindre avvik. Normal slitasje. Strakstiltak ikke nødvendig. TG1 kan gis når bygningsdelen er tilnærmet ny og det ikke foreligger dokumentasjon på faglig god utførelse.

iii) **Tilstandsgrad 2, TG2:** Vesentlige avvik, og mindre avvik som etter NS 3600 gir TG 2, men som ikke nødvendigvis krever umiddelbare tiltak. I denne rapporten kan TG2 i Rapportsammendrag være inndelt i TG2 som krever tiltak og de som ikke krever umiddelbare tiltak. Konstruksjonen har normalt enten feil utførelse, en skade eller symptomer på skade, sterk slitasje eller nedsatt funksjon. Vedlikehold eller tiltak trengs i nær fremtid, det er grunn til å varsle fare for skader på grunn av alder eller overvåke spesielt på grunn av fare for større skade eller følgeskade. For skjulte konstruksjoner vil alder i seg selv være et symptom som kan gi TG2. For synlige konstruksjoner kan alder sammen med andre symptomer og momenter gi TG2. Avvik under TG2 kan gis sjablongmessig anslag.

iv) **Tilstandsgrad 3, TG3:** Store eller alvorlige avvik. Kraftige symptomer på forhold som man må regne med trenger utbedring straks eller innen kort tid. Påvist funksjonssvikt eller sammenbrudd. Avvik under TG3 skal gis sjablongmessig anslag.

v) **Tilstandsgrad TGiu:** Ikke undersøkt/ikke tilgjengelig for undersøkelse.

- Ved TG0 og TG1 gis det normalt ingen begrunnelse for valg av tilstandsgrad, fordi bygningen eller bygningsdelen da bare har normal slitasje. For anbefalte tiltak ved TG2 og TG3 må bruker av rapporten vurdere om tiltakene er nødvendige og lønnsomme. Hva det vil koste å utbedre rom eller bygningsdeler er et sjablongmessig anslag basert på registrert avvik og angitte tiltak i rapporten. Anslaget er gitt på generelt grunnlag og basert på erfaringstall i seks intervaller, og kan ikke forveksles med en konkret vurdering og tilbud fra en entreprenør eller håndverker. Det må eventuelt innhentes tilbud fra en nærmere undersøkelse, og konkret og nøyaktig vurdering av utbedringskostnad. Kostnader til ikke oppdagede avvik/utbedringer/feil kan forekomme. Utbedringskostnad avhenger av personlige preferanser og markedspris på materialer og tjenesteyter.

PRESISERINGER

- Avvik vurderes ut fra tekniske forskrifter på godkjenningstidspunktet for bygget. Noen bygningsdeler vurderes etter gjeldende teknisk forskrift på befaringsstidspunktet. Dette gjelder blant annet:

i) Bad, vaskerom (våtrom)

ii) Forhold rundt brann, rømming, sikkerhet, for eksempel rekkverkshøyder/åpninger, ulovlige bruksendringer, brannceller mv.

- For skjulte konstruksjoner slik som vann og avløp uten dokumentasjon, er kvalitet og alder vurdert.
- Fastmonterte installasjoner, for eksempel innfelt belysning (downlights), demonteres ikke for å sjekke dampspærren bak. Dette er hensyn til bygningssakkyndiges kompetanse og risikoen for skade.
- Kontroll av fukt i konstruksjonen ved hulltaking i bad og vaskerom (våtrom), rom under terreng (kjelleretasje, underetasje og sokkeletasje) eller andre bygningsdeler skjer etter eiers aksept. Hulltaking av våtrom og rom under terreng kan unntaksvis unnlates, se Forskrift til Avhendingsloven.
- Kontroll av romfunksjoner for P-ROM utføres kun når det ikke foreligger godkjente og byggemeldte tegninger, eller når tegninger ikke stemmer med dagens bruk.
- Bygningssakkyndig gir en forenklet vurdering av branntekniske forhold og elektriske installasjoner i boligen dersom det er mer enn fem år siden sist boligen hadde el-tilsyn. Bygningssakkyndig kan anbefale å konsultere offentlige myndigheter eller kvalifisert elektrofaglig fagperson ved behov for grundigere undersøkelser.

TILLEGGSENDERSØKELSER

Etter avtale kan tilstandsanalysen utvides til også å omfatte tilleggsundersøkelser utover minimumskravet i forskriften.

BEFARINGEN

Rapporten gir en vurdering av byggverk og bygningsdeler som bygningssakkyndig har observert, og som fremkommer av Forskrift til avhendingsloven. Rapporten er likevel ingen garanti for at det ikke kan finnes skjulte feil, skader og mangler. NS 3600:2018 (Teknisk tilstandsanalyse ved omsetning av bolig) har undersøkelsesnivå fra 1 til 3, der undersøkelsesnivå 1 er det laveste og baseres på visuell observasjon. Rapporten baseres på undersøkelsesnivå 1 med få unntak (våtrom og rom under terreng). I praksis betyr dette at gjennomføringen av befaringen begrenses som følger:

- Det utføres kun visuelle observasjoner på tilgjengelige flater uten fysiske inngrep (f.eks. riving).
- Flater som er skjult av snø eller på annen måte ikke er tilgjengelig eller skjult, blir ikke kontrollert. Det foretas ikke funksjonsprøving av bygningsdeler, som isolasjon, piper, ventilasjon, el. anlegg, osv.
- Det gis ingen vurdering av boligens tilbehør, hvite- og brunevarer og annet inventar. Dette gjelder også integrert tilbehør.
- Inspisering av yttertak er basert på det som er synlig, normalt på insiden fra loftet og utvendig fra stige/bakkenivå. Befaring av tak må være sikkerhetsmessig forsvarlig for å kunne gjennomføres.
- Stikkprøvetakninger er utvalgt tilfeldig og kan innebære kontroll under overflaten med spiss redskap eller lignende.

UTTRYKK OG DEFINISJONER

Tilstandsrapportens avgrensninger

- Tilstand: Byggverkets eller bygningsdelens tekniske, funksjonelle eller estetiske status på et gitt tidspunkt.
- Symptom: Observerbart forhold som gir indikasjon på hvilken tilstand et byggverk eller en bygningsdel befinner seg i. Benyttes ved beskrivelse av avvik.
- Skadegjørere: Zoologiske eller biologiske skadegjørere, i hovedsak råte, sopp og skadedyr.
- Fuktsøk: Overflatesøk med egnet søkeutstyr (fuktindikator) eller visuelle observasjoner.
- Fuktmåling: Måling av fuktinnhold i materiale eller i bakenforliggende konstruksjon ved bruk av egnet måleutstyr (blant annet hammerelektrode og pigger).
- Utvidet fuktsøk (hulltaking): Boring av hull for inspeksjon og fuktmåling i risikoutsatte konstruksjoner, primært i tilstøtende vegger til bad, utforede kjellervegger og eventuelt i oppforede kjellergulv.
- Normal slitasje: Forventet nedsliting av materiale i overflaten som er basert på enkle visuelle observasjoner. Kan vurderes sammen med bygningsdelens alder.
- Forventet gjenværende brukstid: Anslått tid et byggverk eller en del av et byggverk fortsatt vil være tjenlig for sitt formål (NS3600, Termer og definisjoner punkt 3.9)

AREALBEREGNING FOR BOENHETER

- Areal fastsettes etter Forskrift til avhendingsloven og Norsk Standard 3940 Areal- og volum-beregninger av bygninger fra 2023.
- Areal oppgis i hele kvadratmeter i rapporten, og gjelder for det tidspunkt oppmålingen fant sted.
- Bruksareal (BRA) er det måleverdige arealet som er innenfor omsluttete vegger målt i gulvhøyde (bruttoareal minus arealet som opptas av yttervegger). I tillegg til gulvhøyde gjelder regler om fri bredde for at arealet skal være måleverdig, med betydning for BRA av for eksempel loft med skråtak. BRA består av internt bruksareal (BRA-i), eksternt bruksareal (BRA-e) og innglasset balkong mv (BRA-b). Terrasse- og balkongareal (TBA) opplyses der tilstandsrapporten skal benyttes i boligomsetningen og der det er aktuelt. I tillegg kan gulvareal (GUA) og areal med lav takhøyde (ALH) opplyses sammen med BRA der det er aktuelt og en del av oppdraget. Rom skal ha atkomst og gangbart gulv for å kunne regnes som BRA/måleverdig areal.
- Arealet måles og oppgis dersom arealet oppfyller krav til måleverdighet, slik som at arealet må ha minst en bredde på 0,6m og minst en høyde på 1,9 m osv. Et rom kan være i strid med teknisk forskrift og mangle godkjenning hos kommunen for den aktuelle bruken, uten at dette får betydning for om arealet måles og oppgis i tilstandsrapporten. Når arealet måles tas det ikke hensyn til om arealet er lovlig oppført eller om bruken er lovlig, bruksendringer, lysforhold eller andre sikkerhetsmangler.
- Eiendommens markedsverdi kan ikke baseres på en rent matematisk beregning i forhold til antall kvadratmeter opplyst i rapporten. Opplysninger om areal kan altså ikke alene benyttes for beregning av eiendommens verdi.
- Rom som ligger utenfor boenheten, men som eier har påvist og/eller opplyst at tilhører boenheten, er oppmålt og inkludert i BRA-e. Det er

ikke fremvist dokumentasjon på at rommet tilhører boenheten, med mindre dette er angitt særskilt. Rom utenfor boenheten kan omdisponeres av borettslaget/sameiet og dette kan påvirke boligens BRA. Vær oppmerksom på at NS 3940:2023 og eierseksjonsloven har ulike definisjoner av fellesareal. Ved arealmåling gjelder NS 3940:2023 som definerer fellesareal slik: "Delen av bygning som brukes av to eller flere bruksenheter eller til bygningens forvaltning, drift eller vedlikehold.

- I en overgangsperiode skal rapporter som benyttes i boligomsetningen eller dersom det er en del av oppdraget også opplyse om fordelingen mellom P-ROM og S-ROM med utgangspunkt i definisjonene som fremkommer av veiledningen til Norsk Standard 3940 Areal- og volum-beregninger av bygninger fra 2012. Fordelingen mellom P-ROM og S-ROM er basert på veiledningen og bygningssakkyndiges eget skjønn. P-ROM er måleverdige rom som benyttes til kort eller langt opphold. S-ROM er måleverdige rom som benyttes til lagring, og tekniske rom. Bruken av et rom på befaringstidspunktet har betydning for om rommet defineres som P-ROM eller S-ROM. Dette betyr at rommet både kan være i strid med teknisk forskrift og mangle godkjenning i kommunen for den aktuelle bruken, uten at dette vil få betydning for valg av arealkategori.

- Se øvrig informasjon om areal i rapporten, Norsk Standard 3940 (2012 og 2023) og veiledningen til disse.

PERSONVERN

iVerdi AS, bygningssakkyndig og takstforetaket behandler personopplysninger som bygningssakkyndig trenger for å kunne utarbeide rapporten. Personvernerklæring med informasjon om bruk av personopplysninger og dine rettigheter finner du her [Personvernerklæring - iVerdi](#)

DELING AV PERSONOPPLYSNINGER FOR TRYGGERE BOLIGHANDEL OG MULIG RESERVASJON

Norsk takst og deres samarbeidspartnere benytter personopplysninger fra rapporten for analyse- og statistikkformål, samt utvikling og drift av produkter og tjenester for takstbransjen og andre aktører i boligomsetningen. Les mer om dette og hvordan du kan reservere deg på <https://www.norsktakst.no/norsk/om-norsk-takst/personvernerklæring/reservasjon/>

Vendu lager en boliganalyse basert på opplysninger fra rapporten. Les mer om dette og hvordan du kan reservere deg her: <https://samtykke.vendu.no/ZY1041>

KLAGEORDNING FOR FORBRUKERE

Er du som forbruker misfornøyd med bygningssakkyndiges arbeid eller opptreden ved taksering av bolig eller fritidshus, se www.takstklagenemnd.no for mer informasjon