

aktiv.



Spindangerveien 4, 4550 FARSUND

**Enebolig med flott landlig
beliggenhet - betydelig
modernisert | 4 soverom**



Eiendomsmeglerfullmektig | MNEF

Christine Larsen-Solhaug

Mobil 993 65 298

E-post christine.bjornestad@aktiv.no

Aktiv Sørlandet

Fiboveien 2 A, 4580 Lyngdal. TLF. 38 33 00 99

Nøkkelinformasjon

Prisant.: Kr 2 250 000,-
Omkostn.: Kr 46 350,-
Total ink omk.: Kr 2 296 350,-
Selger: Grethe Haavardsholm
Arne Thune-Larsen

Salgsobjekt: Enebolig
Eierform: Eiet
Byggeår: 1954
BRA-i/BRA Total 197/197 kvm
Tomtstr.: 500 kvm
Soverom: 4
Antall rom: 6
Gnr./bnr. Gnr. 199, bnr. 18
Oppdragsnr.: 1408260070

Enebolig med flott landlig beliggenhet - betydelig modernisert | 4 soverom

Vi har for salg en oppgradert enebolig hvor det er gjort omfattende moderniseringer de senere år. I 2021 ble boligen betydelig fornyet utvendig med blant annet nytt tak med undertak, ny kledning med isolasjon, nye vinduer og dører, nytt pipeløp og peisovn, oppgradert elektrisk anlegg samt drenering ved inngangsparti. Innvendig er det lagt delevis nye gulv og oppgradert overflater i nyere tid, noe som gir et godt utgangspunkt for å sette eget preg videre.

Boligen inneholder kjeller med vaskerom, gang, bod og garasje, 1. etasje med to stuer, kjøkken, bad og soverom, samt 2. etasje med tre soverom og gang.

Tomten er pent opparbeidet med plen og innslag av naturtomt. Rolig beliggenhet på Farbrot med ca. 9 km til Lyngdal og ca. 8 km til Farsund.



Innhold

Nøkkelinformasjon	2
Om eiendommen	23
Tilstandsrapport	40
Egenerklæring	61
Nabolagsprofil	78
Budskjema	87



Begge stuen ligger i front og har store vindusflater som slipper inn godt med naturlig lys.



Koselig spisestue med doble dører mellom stuen.







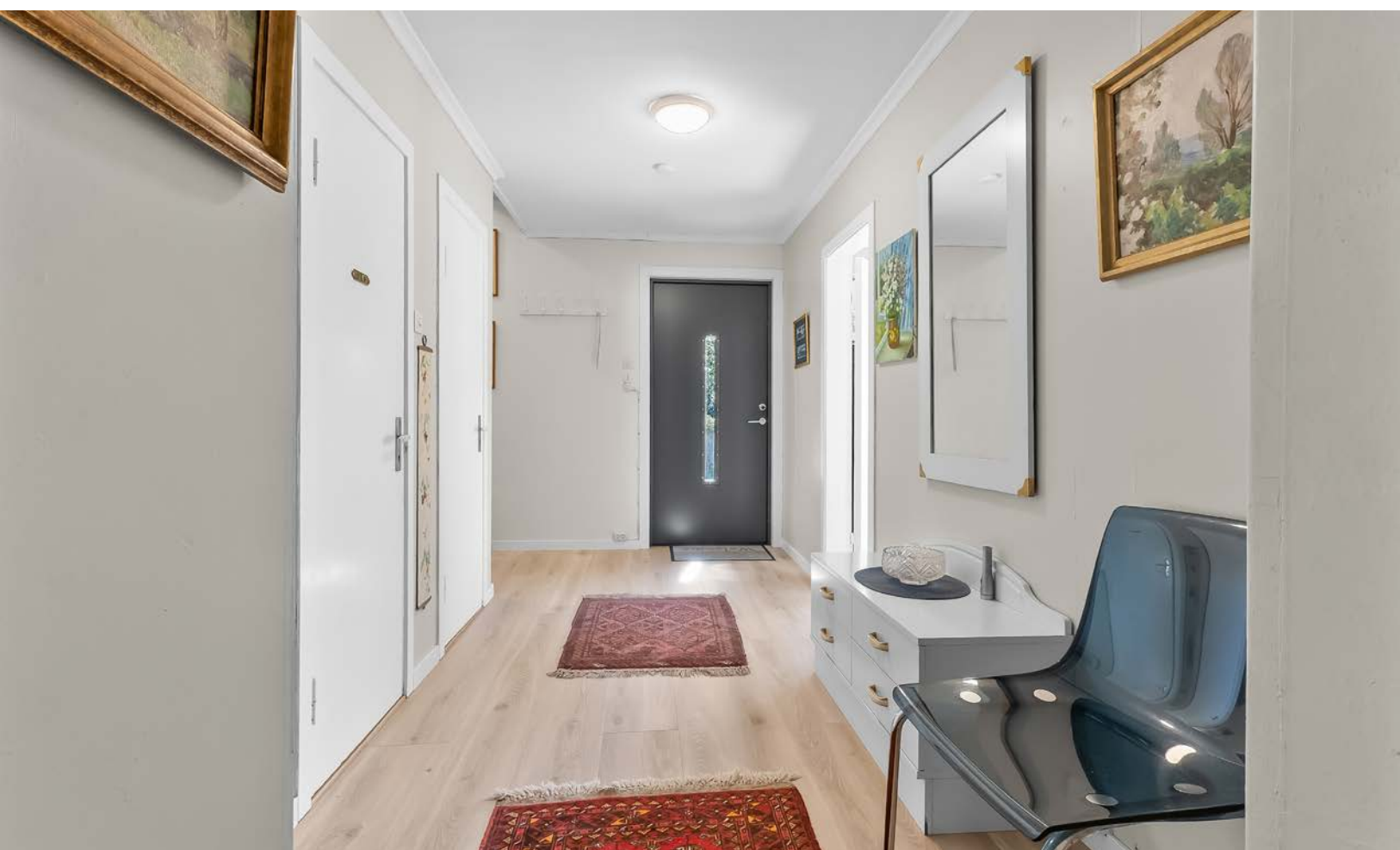



Hovedetasjen består av to stuer i front, kjøkken, bad, entre/gang og soverom.



2. etasje består av 3 soverom, gang og flere knekott og gode oppbevaringsmuligheter.





Det er totalt 4 soverom i boligen hvor 3 av de er i 2. etasje og 1 i hovedetasjen.



Soverom 2 i 2. etg.



Kjeller har trapperom, vaskerom, stor bod som evt. kan omgjøres til oppholdsrom samt garasje.





Boligen har en flott og landlig beliggenhet med lun og fin uteplass og naturen rundt.



Boligen har blitt betydelig fornyet utvendig de siste årene - så her kan man sette eget preg inne om man ønsker.





Solrik og lun uteplass like ved inngangsparti.



Inngangsparti har fått nytt overbygg.



Samlet fremstår boligen som godt vedlikeholdt med flere vesentlige oppgraderinger utført, hvor spesielt de utvendige og tekniske arbeidene er ivaretatt. Boligen gir samtidig et godt utgangspunkt for videre innvendig modernisering etter kjøpers eget ønske.



Ved garasje er det satt inn ny dør samt nytt vindu.





Ikke Måltar Tegning. Denne Er Kun Til Illustrasjon, Og Kan Inneholde Feil.

Plantegningen er ikke i målestokk og noe avvik kan forekomme.

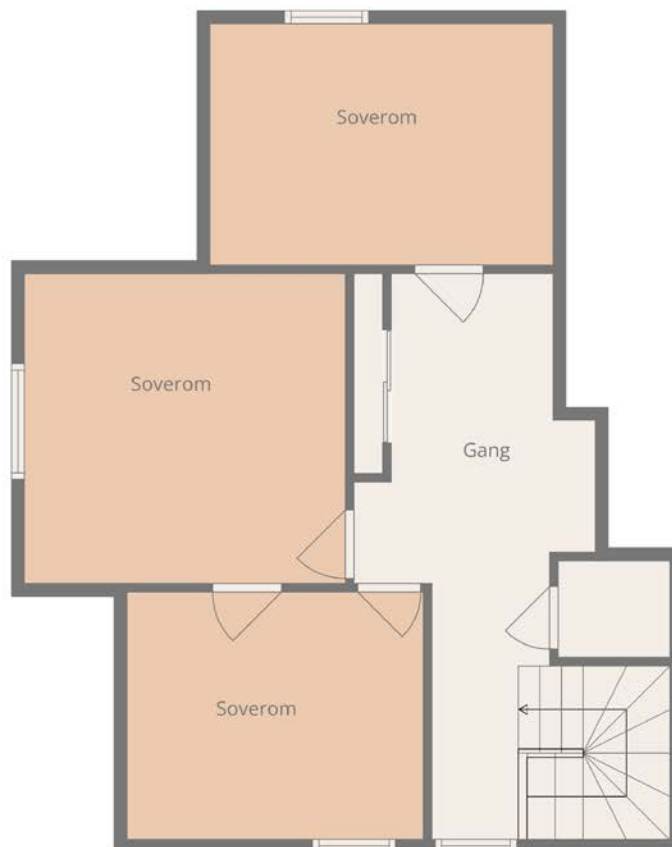

Ikke Måltar Tegning. Denne Er Kun Til Illustrasjon, Og Kan Inneholde Feil.

Plantegningen er ikke i målestokk og noe avvik kan forekomme.

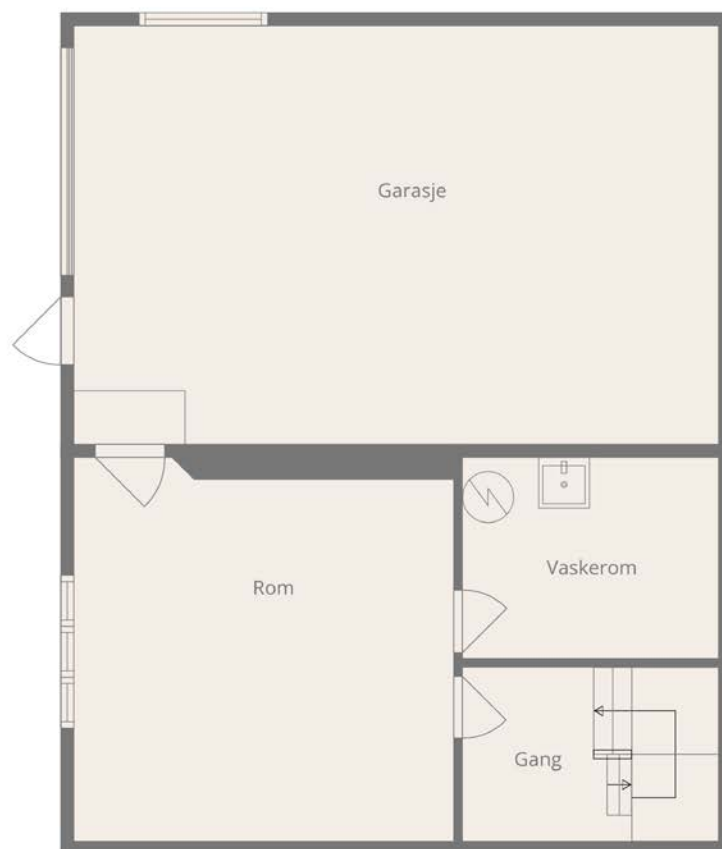

Ikke Målbar Tegning. Denne Er Kun Til Illustrasjon, Og Kan Inneholde Feil.

Plantegningen er ikke i målestokk og noe avvik kan forekomme.

Om eiendommen

Om boligen

Areal

BRA - i: 197 kvm

BRA totalt: 197 kvm

TBA: 10 kvm

Bruksareal fordelt på etasje

Kjeller

BRA-i: 71 kvm vaskerom, bod og garasje.

1. etasje

BRA-i: 76 kvm 2 stuer, kjøkken, gang, trapperom, bad og 1 soverom.

2. etasje

BRA-i: 50 kvm 3 soverom, gang og flere kott.

TBA fordelt på etasje

1. etasje

10 kvm ny terrasse bygd ved inngangsparti.

Ikke målbare arealer

Loft har ca. 16 kvm. med ikke måleverdig areal grunnet takhøyde.

Tomtetype

Eiet

Tomtestørrelse

500 kvm

Tomtebeskrivelse

Eiendommen ligger på en pent opparbeidet tomt med en fin kombinasjon av plen, beplantning og naturlig terreng. Tomten har en skrånende beliggenhet som gir gode solforhold og et luftig preg rundt boligen.

Eiendommen ligger med umiddelbar nærhet til natur og fine turmuligheter.

Tomten er ikke oppmålt. Megler gjør særlig oppmerksom på at avvik på areal må påregnes ved senere oppmåling.

Beliggenhet

Enebolig beliggende på Farbrot i Farsund kommune. Ca. 9,2 km til Lyngdal med Sørlandsbadet, Handesparken og Lyngdal sentrum med alle fasiliteter. Ca. 8 km til Farsund sentrum med butikker, skoler, Amfi senter m.m.

Adkomst

Fra Lyngdal kjør FV 43 mot Farsund til man passerer bomstasjonen. Etter ca. 500 meter, sving inn til venstre. Eiendommen kommer på venstre hånd. Se skilting fra Aktiv Eiendomsmegling.

Bebyggelsen

Området består hovedsakelig av spredt boligbebyggelse.

Barnehage/Skole/Fritid

Lyngtua barnehage: 8 km.

Filadelfia barnehage: 9,5 km.

Sunde barnehage: 9,5 km.

Skolekrets

Farsund barneskole: 8,9 km.

Farsund ungdomsskole: 8,9 km.

KVS-Lyngdal: 8,4 km.

Eilert Sundt vgs - Farsund: 9 minutter med bil.

Offentlig kommunikasjon

Farbrot bussholdeplass: 0,1 km.

Bygningssakkyndig

Karl Henry Englund

Type rapport

Boligsalgsrapport

Byggemåte

UTVENDIG:

Det er gjort oppgraderinger i 2021 med ny takteking med nytt isolert undertak.

Nye stål renner med nytt pipe beslag blei montert ved utskifting av tak.

Det er byttet kledning og alle vegger er isolert og platet på nytt.

Alle vinduer og dører er byttet i 2021 med nye malte overflater.

Balkong/terrasse med dekke av terrassebord med spile rekkverk.
Treverk og terrassebord fremstår med normal vær- og aldersslitasje.
Normalt vedlikehold av terrassebord må påregnes.
Støpte trapper fra terrasse og langs vei.

Garasje i kjelleren med støpt gulv og vegger av betongblokker, tak med plater.
Det er ledport i tre og malt kjellerdør til kjellerrom. Satt inn nytt vindu og ny inngangsdør til garasje.

INNVENDIG:

Innvendige overflater i boligen har i grove trekk utførelse og materialvalg slik:

Gulvoverflater: Furugulv, laminat, tepper, belegg og betong.

Veggoverflater: Malte overflater, panel, tapet, bryst og betongvegger.

Takoverflater: Malte tak og Himlingsplater.

Bad 1 etg:

Belegg på gulv med vegger med våtromsplater på den nederste deler og malte plater og himlingsplater i tak.

Vaskerom:

Betong gulv og vegger, panelt tak.

De innvendige overflater fremstår generelt med normal bruksslitasje alder tatt i betraktning.

Eiendommen er gjennomgått av en bygningskyndig og det er utarbeidet en tilstandsrapport. Denne er vedlagt salgsoppgaven. Nedenfor følger informasjon om forhold som har fått TG 2, TG 3 og TG IU.

Forhold som har fått TG2:

Utvendig > Nedløp og beslag

Det mangler snøfangere på hele eller deler av taket, men det var ikke krav om dette på byggemeldingstidspunktet.

Utvendig > Takkonstruksjon/Loft

Det er avvik:-Lofts luke er liten og har ikke stige og er stengt på befaringstidspunktet.

Utvendig > Utvendige trapper

Det er avvik:-Betongtrapp har mindre sprekker/skader

Utvendig > Garasje

Det er avvik:

Dør mellom garasje og beboelsesrom mangler/har ikke tetthet og brann godkjenning i henhold til teknisk forskrift. Det er registrert fuktinntrengning i bakkant langs gulv som har en indikasjon på at dreneringen har svekkelser/skader.

Innvendig > Overflater

Det er avvik:-Boligen har modanisering behov på våtrom og på enkelte innvendige overflater.

Innvendig > Pipe og ildsted

Ildfast plate mangler på gulvet under sotluke/feieluke på pipe.

Innvendig > Innvendige trapper

Det er avvik:-Trappen til kjelleren er nokså bratt og lite egnet for trapp mellom boligrom.

Innvendig > Innvendige dører

Det er påvist avvik som tilsier at det bør foretas tiltak på enkelte dører.

Tekniske installasjoner > Vannledninger

Mer enn halvparten av forventet brukstid er passert på innvendige vannledninger.

Kobber rør som har oppnådd alder som gjør at det er begrenset gjenværende brukstid
Normal levetid for vannrør av kobber er 25-75 år.

TG gis for normal slitasjegrad og at det ikke ble registrert lekkasje på befaringsdagen, men vet ved fremtidig renoveringer der konstruksjon åpnes, anbefales det utskifting av vannrør som er over 25 år.

Tekniske installasjoner > Avløpsrør

Mer enn halvparten av forventet brukstid er passert på innvendige avløpsledninger.

Avløpsrør av støpejern. Normal levetid for avløpsrør er 25 - 75 år.

Avløpsrør er ca 70 år gammelt, dette tilsier at det er i overgang til at mer enn halvparten av estimert levetid er oppnådd og vedlikehold kan forekomme.

Tekniske installasjoner > Ventilasjon

Det er påvist mangelfull ventilasjon på ett eller flere rom i boligen.

Det er registrert oppholdsrom mangler ventiler i vegg eller vindu.

Tekniske installasjoner > Varmtvannstank

Det er påvist at varmtvannstank er over 20 år.

Tekniske installasjoner > Vannpumpe m/trykktank

Det er avvik:

Mer enn halvparten av forventet brukstid er passert.

Tomteforhold > Grunnmur og fundamenter

Grunnmuren har sprekkdannelser.

Tomteforhold > Forstøtningsmurer

Det er påvist mindre sprekker og/eller skjevheter i muren.

Tomteforhold > Terrengforhold

Det er påvist dårlig fall eller flatt terreng inn mot grunnmur og dermed muligheter for større vannansamlinger. Terrengfaller inn mot bygningen og det er fare for vann inn mot mur/betonggulvet.

Tomteforhold > Utvendige vann- og avløpsledninger

Det foreligger ingen dokumentasjon på vannkvaliteten på brønnvannet.

Mer enn halvparten av forventet brukstid er passert på utvendige avløpsledninger.

Mer enn halvparten av forventet brukstid er passert på utvendige vannledninger.

Tomteforhold > Septiktank

Mer enn halvparten av forventet brukstid er passert på septiktank.

Kjøkken > 1 Etasje > Kjøkken > Overflater og innredning

Kjøkkeninnredningen er av eldre dato, og den mangler bruksfunksjoner/løsninger som er forventet på et kjøkken.

Forhold som har fått TG3:

Innvendig > Etasjeskille/gulv mot grunn

Målt høydeforskjell på over 30 mm gjennom hele rommet. Tilstandsgrad 3 gis med bakgrunn i standardens krav til godkjente måleavvik.

Kostnadsestimat: Under 20 000

Innvendig > Rom Under Terreng

Det er påvist synlige fukt/råteskader i treverk i underetg./kjeller, hulltaking er derfor ikke nødvendig.

Vegg platene under trapp har synlig fuktskader.

Det ble målt forhøyede fuktverdier i svill under trapp mot terreng på måleresultat 22.9 Vekt%.

Det kan ikke utelukkes skader/avvik i andre rom med innforede vegger mot terreng.

På generelt grunnlag nevnes det at vegger med på forede konstruksjoner ansees som risikokonstruksjon da det kan være skjult fukt og råte i bakenforliggende konstruksjoner.

Dette fordi det kan være en fuktig murvegg/yttervegg og når man påfører innvendig så vil man ha redusert kontrollmulighet på det reisverk/treverk som er bak veggoverflater som er synlig. Man vil med andre ord ikke alltid kunne avdekke avvik uten videre kontroll bak overflater.-Det kan ikke utelukkes at dreneringen har svekkelser eller skader og må ses i sammenheng
Kostnadsestimat: 20 000 - 100 000

Tomteforhold > Fuktsikring og drenering

Det mangler, eller på grunn av alder er det sannsynlig at det mangler, utvendig fuktsikring av grunnmuren ved kjeller/underetasje.-I kjelleren er det registrert fukt gjennomtrengning via grunnmur og betonggulv, noe som er en indikasjon på at dreneringen har svekkelser og skader.
Kostnadsestimat: 200 000 - 500 000

Våtrom > 1 Etasje > Bad > Generell

Våtrommet må oppgraderes for å tåle normal bruk etter dagens krav. -En må forvente generell oppgradering av våtrommets tettesjikt/membran for at våtrommet skal tåle en normal bruk etter dagens krav (tett våtsone). En samlet TG 3 for rommet er satt med bakgrunn i alder og manglende tetthet i våtsonen på rommet.
Kostnadsestimat: 100 000 - 200 000

Våtrom > Kjeller > Vaskerom > Generell

Våtrommet må oppgraderes for å tåle normal bruk etter dagens krav. En må forvente generell oppgradering av våtrommets tettesjikt/membran for at våtrommet skal tåle en normal bruk etter dagens krav (tett våtsone). En samlet TG 3 for rommet er satt med bakgrunn i alder og manglende tetthet i våtsonen på rommet.
Kostnadsestimat: 100 000 - 200 000

Våtrom > Kjeller > Vaskerom > Tilliggende konstruksjoner våtrom

Den valgte konstruksjonsutforming gir økt fare for skader. Ved andre fukt undersøkelser enn hulltaking, er det påvist indikasjoner på fukt i konstruksjonen.
Kostnadsestimat: Under 20 000

Forhold som har fått TG IU (ikke undersøkt):

Sammendrag selgers egenerklæring

Boligen ble kjøpt 2021.
Selger har bodd i boligen de 12 siste månedene.
Boligselger har kjøpt boligselgerforsikring.

4. Vet du om det er, eller har vært, vannlekkasje eller andre typer feil eller skader på tak, yttervegg, vinduer, dører, garasje, tilleggsbygninger eller lignende?

Ja. Nytt tak, undertak, pipe og takrenner. Ny kledning, nye vinduer, ny isolasjon. Ny inngangsdør og dør til kjeller og nygget nytt inngangsparti.

Er det gjort tiltak, eller er feilen/skaden utbedret?

Ja.

Faglært arbeid:

1. Hvilket år ble jobben fullført?: 2021

Firmanavn: T.M Hansen og Sønn

Beskrivelse av arbeidet: Beskrevet ovenfor. Alt utvendig er fornyet.

5. Vet du om det er utført arbeid på tak, yttervegg, vindu, dører eller annen fasade, enten av deg eller tidligere eiere?

Ja.

Faglært arbeid:

1. Hvilket år ble jobben fullført?: 2021

Firmanavn: T. M Hansen og sønn

Beskrivelse av arbeidet: Se tidligere kommentar. Alt utvendig er fornyet. gjort av faglært.

6. Vet du om det er, eller har vært, feil eller skader på vinduene, som for eksempel kondens, fuktskader eller vanninntrengning? Eller er noen av vinduene i boligen punktert?

Ja. Alt av vinduer er byttet.

Er det gjort tiltak, eller er feilen/skaden utbedret?

Ja.

Faglært arbeid:

1. Hvilket år ble jobben fullført?: 2021

Firmanavn: T.M Hansen og sønn

Beskrivelse av arbeidet: Se tidligere kommentar. Alt utvendig er fornyet.

7. Vet du om det er utført arbeid på garasje eller øvrige tilleggsbygninger, av enten deg eller tidligere eiere?

Ja.

Faglært arbeid:

1. Hvilket år ble jobben fullført?: 2021

Firmanavn: T.M Hansen og sønn

Beskrivelse av arbeidet: Byttet vindu og dør i garasje.

9. Vet du om det er, eller har vært, feil eller skader med dreneringen?

Ja. Noe fukt ved inngangsparti. Ny drenering ved inngangsparti.

Er det gjort tiltak, eller er feilen/skaden utbedret?

Ja.

Faglært arbeid:

1. Hvilket år ble jobben fullført?: 2021

Firmanavn: T. M Hansen og sønn

Beskrivelse av arbeidet: Ny drenering ved inngangsparti.

11. Vet du om det er gjort arbeid med drenering, enten av deg eller tidligere eiere?

Ja.

Faglært arbeid:

1. Hvilket år ble jobben fullført?: 2021

Firmanavn: T.M Hansen og Sønn

Beskrivelse av arbeidet: Ny drenering ved inngangsparti.

Gjelder dreneringsarbeidet hele eller deler av boligen?

Deler av boligen.

Beskriv hvilke deler av boligen arbeidet ble utført på:

Ved inngangsparti.

18. Vet du om det er gjort arbeid på sentralfyr, radiator, ventilasjon, varmpumpe eller andre installasjoner, enten av deg eller tidligere eiere?

Ja.

Faglært arbeid:

1. Hvilket år ble jobben fullført?: 2022

Firmanavn: T. M Hansen og sønn

Beskrivelse av arbeidet: Satt inn ny vifte på bad.

19. Vet du om det er, eller har vært, feil eller skader knyttet til ildsted eller pipe?

Ja. Nytt pipeløp og peisovn er satt inn. Tilsynsrapport fra Brannvesenet Sør IKS datert 02.05.2024.

Er det gjort tiltak, eller er feilen/skaden utbedret?

Ja.

Faglært arbeid:

Hvilket år ble jobben fullført?: 2021

Firmanavn: Lyngdal Fyringssentral

Beskrivelse av arbeidet: Nytt pipeløp og peisovn er satt inn.

20. Vet du om det er gjort arbeid på ildsted eller pipe, enten av deg eller tidligere eiere?

Ja.

Faglært arbeid:

1. Hvilket år ble jobben fullført?: 2021

Firmanavn: Lyngdal Fyringssentral

Beskrivelse av arbeidet: Nytt pipeløp og peisovn.

22. Vet du om det er, eller har vært, feil eller skader på det elektriske anlegget?

Ja. Nytt sikringsskap og det elektriske oppgradert.

Er det gjort tiltak, eller er feilen/skaden utbedret?

Ja.

Faglært arbeid:

1. Hvilket år ble jobben fullført?: 2021

Firmanavn: LRL Elektro

Beskrivelse av arbeidet: Nytt sikringsskap og det elektriske oppgradert.

33. Vet du om det finnes skaderapporter, tilstandsvurderinger, boligsalgsrapporter eller om det er utført målinger for boligen?

Ja. Tilstandsrapport når vi kjøpte i 2021. Kjøp var dødsbo.

Innhold

Kjeller: Vaskerom, gang, bod og garasje.

1. etasje: To stuer, kjøkken, entré/gang, bad og soverom.

2. etasje: Tre soverom, gang og flere kott.

Det gjøres spesielt oppmerksom på at bodrommet i kjeller er romslig og har vinduer, noe som kan gi muligheter for alternativ bruk, for eksempel oppholdsrom (forutsatt nødvendige godkjenninger).

Standard

Boligen er betydelig oppgradert de senere år, med omfattende arbeider utført i 2021.

Utvendig fremstår boligen som vesentlig fornyet med nytt tak med undertak, ny kledning med etterisolering, nye vinduer og ytterdører, samt nye takrenner. Det er også etablert nytt inngangsparti. Arbeidene er utført av faglærte håndverkere, og det foreligger dokumentasjon på utførte arbeider.

Videre er det etablert nytt innvendig pipeløp og montert peisovn. Det foreligger tilsynsrapport fra Brannvesenet Sør IKS fra 2024. Det elektriske anlegget er oppgradert med nytt sikringsskap og generelt oppgradert anlegg. Garasje er oppgradert med nytt vindu og dør.

Det er utført drenering ved inngangsparti etter tidligere registrert fuktproblematikk, og forholdet opplyses utbedret.

Innvendig er boligen delvis oppgradert i nyere tid med blant annet nytt gulv i entre/gang og gang i 2. etasje. I kjeller er det foretatt tiltak med kledning av vegger i det største rommet.

Kjøkken og bad har normal standard ut fra alder og utførelse, og vurderes i henhold til fremlagt tilstandsrapport. Tekniske installasjoner som ventilasjon, ildsted og elektrisk anlegg er oppgradert/fornyet i senere tid. Det er installert mekanisk avtrekk/vifte på bad.

Eiendommen er tilknyttet privat avløpsløsning/septik. Vannforsyning med kobberør fra byggeår. Avløpsrør av støpejern.

Samlet fremstår boligen som godt vedlikeholdt med flere vesentlige oppgraderinger utført, hvor spesielt de utvendige og tekniske arbeidene er ivaretatt. Boligen gir samtidig et godt utgangspunkt for videre innvendig modernisering etter kjøpers eget ønske.

Innbo og løsøre

Boligen selges møblert (med unntak av et par stoler og personlige eiendeler). Dette inkluderer også fullt utstyrt kjøkken med tilhørende inventar og løsøre.

Bransjens liste over løsøre og tilbehør legges til grunn for salget dersom ikke annet fremkommer av salgsoppgaven. Listen følger vedlagt salgsoppgaven. Det er full avtalefrihet om hva som skal følge med bolig og fritidsbolig ved salg. Hvis hvitevarer og/eller annet teknisk utstyr medfølger, gis det ingen garantier i forhold til tilstand, funksjonalitet og levetid på disse.

Hvitevarer

Hvitevarer medfølger.

Moderniseringer og påkostninger

2021 Ny kledning med isolasjon/plater.

2021 Ny taktekking med undertak.

2021 Nye vinduer og dører utvendig.

2021 Nytt sikringskap og elektrisk oppgradert.

2021 Nytt innvendig pipeløp.

2021 Ny drenering ved inngangsparti.

2025 Nye overflater på de fleste gulv og tak innvendig.

2021 Dokumentasjon Eier har dokumentasjon på utførte arbeider fra diverse håndverkere.

Parkering

På egen tomt, samt garasje.

Energi

Oppvarming

Vedovn i stue i tillegg til elektriske panelovner.

Informasjon om strømforbruk

Selger har gjort avtale om Norgespris for strøm. Avtalen er bindende, følger eiendommen (målepunktet) og løper til og med 31.12.2026. Les mer hos NVE - www.nve.no

Energimerke

Ikke angitt

Økonomi

Total prisantydning eksklusiv omkostninger

Kr 2 250 000

Omkostninger kjøper

2 250 000 (Prisantydning)

Omkostninger

45 000 (Dokumentavgift)

260 (Panteattest kjøper)

545 (Tinglysningsgebyr pantedokument)

545 (Tinglysningsgebyr skjøte)

16 900 (Boligkjøperforsikring - fem års varighet (valgfritt))

2 800 (Advokatforsikring for boligeiere - ett års varighet (valgfritt))

46 350 (Omkostninger totalt)

63 250 (med Boligkjøperforsikring - fem års varighet)

66 050 (med Boligkjøperforsikring inkludert ett år med Advokatforsikring for boligeiere)

2 296 350 (Totalpris. inkl. omkostninger)

2 313 250 (Totalpris. inkl. omkostninger (med Boligkjøperforsikring - fem års varighet))

2 316 050 (Totalpris. inkl. omkostninger (med Boligkjøperforsikring inkludert ett år med Advokatforsikring for boligeiere))

Regnestykket forutsetter at det kun tinglyses ett pantedokument og at eiendommen selges til prisantydning. Det tas forbehold om endringer i offentlige avgifter/gebyrer.

Kommunale avgifter

Kr 5 236 for år 2025

Informasjon om kommunale avgifter

De kommunale avgiftene omfatter renovasjonsgebyr samt feie- og tilsynsavgift. Det gjøres oppmerksom på at det kan forekomme variasjon i avgiftene som følge av forbruk og eventuelle kommunale endringer av gebyr/avgift. Slamtømming kommer i tillegg. Neste tømming er satt opp 21.10.2026.

Eiendomsskatt

Kr 672 for år 2025

Informasjon om eiendomsskatt

Eiendomsskatten ved forrige beregning var kr. 672,-. Det gjøres oppmerksom på at det kan komme endringer i regelverket knyttet til eiendomsskatt. Beregning av eiendomsskatt vil kunne avhenge av om boligen er primær- eller sekundærbolig.

Formuesverdi primærbolig

Kr 463 748 for år 2024

Formuesverdi sekundærbolig

Kr 1 854 992 for år 2024

Andre utgifter

Utover det som er nevnt under punktet «kommunale avgifter» og eiendomsskatt påløper kostnader til for eksempel slamtømming, strøm, fyring/brensel, forsikring, innvendig/utvendig vedlikehold og abonnement til tv og internett.

Tilbud om lånefinansiering

Aktiv Eiendomsmedling samarbeider med sparebankene i Eika Alliansen om formidling av finansielle tjenester. Ta gjerne kontakt med megler for formidling av et uforpliktende tilbud om finansiering. Meglerforetaket kan motta provisjon ved formidling av finansielle tjenester.

Offentlige forhold

Eiendommens betegnelse

Gårdsnummer 199, bruksnummer 18 i Farsund kommune.

Ferdigattest/brukstillatelse

Eiendommen er oppført før plan- og bygningsloven av 1965. Kommunen opplyser at det i deres arkiv ikke finnes tegninger, ferdigattest eller midlertidig brukstillatelse for boligen. Bygget antas oppført på 1950-60 tallet.

Vei, vann og avløp

Eiendommen er tilknyttet offentlig vei. Privat vann og avløp. Eiendommen har septiktank.

Regulerings- og arealplaner

Kopi av reguleringskart og reguleringsbestemmelser kan sees hos megler.

Adgang til utleie

Det er ikke kjent at det foreligger offentligrettslige regler som er til hinder for at hele eiendommen leies ut.

Legalpant

Kommunen har legalpant i eiendommen for forfalte krav på eiendomsskatt og kommunale avgifter/gebyrer.

Boplikt

Det er ikke bo- og driveplikt på eiendommen.

Kontraktsgrunnlag

Kjøpsbetingelser

Eiendommen skal overleveres til kjøper i tråd med det som er avtalt. Det er viktig at kjøper setter seg grundig inn i alle salgsdokumentene, herunder salgsoppgave, tilstandsrapport og selgers egenerklæring. Kjøper anses kjent med forhold som er tydelig beskrevet i salgsdokumentene. Forhold som er beskrevet i salgsdokumentene kan ikke påberopes som mangler. Dette gjelder uavhengig av om kjøper har lest dokumentene. Alle interessenter oppfordres til å undersøke eiendommen nøye, gjerne sammen med fagkyndig, før bud inngis. Kjøper som velger å kjøpe usett, kan som hovedregel ikke gjøre gjeldende som mangel noe kjøper burde blitt kjent med ved undersøkelse av eiendommen, eller som er tydelig beskrevet i salgsdokumentene. Hvis noe trenger avklaring, anbefaler vi at kjøper rådfører seg med eiendomsmegler eller en fagkyndig før det legges inn bud.

Kjøper har krav på at eiendommen er i henhold til avtalen. Hvis det ikke er avtalt noe særskilt, kan eiendommen ha en mangel dersom den ikke er slik kjøper må kunne forvente ut ifra blant annet boligens alder, type og synlige tilstand. Det samme gjelder hvis det er holdt tilbake eller gitt uriktige opplysninger om eiendommen som ikke er rettet i tide på en tydelig måte, og man må gå ut fra at opplysningen har virket inn på avtalen. En bolig som har blitt brukt i en viss tid, har vanligvis blitt utsatt for slitasje, og skader kan ha oppstått. Slik bruksslitasje må kjøper regne med, og det kan avdekkes enkelte forhold etter overtakelse som gjør utbedringer nødvendig. Normal slitasje og skader som trenger utbedring, er innenfor hva kjøper må forvente, og vil ikke utgjøre en mangel.

Boligen kan også ha en mangel hvis opplyst areal avviker fra faktisk størrelse. Avviket må være minst 2 prosent, og minst 1 kvadratmeter. Det er likevel ikke en mangel dersom selger godtgjør at kjøperen ikke la vekt på opplysningen, jf. avhendingsloven § 3-3 (2).

Ved beregning av et eventuelt prisavslag eller erstatning, må kjøper selv dekke tap/kostnader opp til et beløp på kr 10 000 (egenandel). Egenandel kommer først på tale

når det er konstatert mangel ved eiendommen.

Hvis kjøper ikke er forbruker, selges eiendommen "som den er", og selgers ansvar er da begrenset, jf. avhl. § 3-9, første ledd 2. pkt. Avhl. § 3-3 (2) fravikes, og hvorvidt et innendørs arealavvik karakteriseres som en mangel vurderes etter avhl. § 3-8.

Informasjon om kjøpers undersøkelsesplikt, herunder oppfordringen om å undersøke eiendommen nøye, gjelder også for kjøpere som ikke anses som forbrukere. Med forbrukerkjøp menes kjøp av eiendom når kjøperen er en fysisk person som ikke hovedsakelig handler som ledd i næringsvirksomhet.

Overtakelse

Overtakelse etter nærmere avtale med megler.

Dersom annet ikke avtales, sendes skjøte/hjemmelsdokument for tinglysing i etterkant av overtakelse.

Kjøper vil ikke ha tilgang til eiendommen i perioden mellom budaksept og overtakelse.

Budgivning

Budgivning i forbrukerforhold:

Budgivere oppfordres til å legge inn bud elektronisk. Dette gjøres på eiendommens hjemmeside på aktiv.no, ved å bruke «Gi bud»-knappen. Ved elektronisk budgivning, samtykker budgiver til elektronisk kommunikasjon. Eiendomsmegler skal legge til rette for en forsvarlig avvikling av budrunden og kan ikke videreformidle bud med en kortere akseptfrist enn kl. 12.00 første virkedag etter siste annonserte visning. Etter klokken 11:30 anbefaler vi akseptfrist på minimum 30 minutter. Bud bør legges inn i god tid før konkurrerende buds akseptfrist utløper. For øvrig henvises til forbrukerinformasjon om budgivning i salgsoppgaven. Oppdragsgiver er oppfordret til å ikke ta imot bud direkte fra budgiver, men å henvise budgiver videre til megler. Som kjøper vil du få forelagt kopi av budjournal. Alle bud vil bli gjort kjent for kjøper og selger i handelen. Øvrige budgivere kan be om å få en kopi av budjournal i anonymisert form.

Budgivning utenfor forbrukerforhold:

Budgivere oppfordres til å legge inn bud elektronisk. Dette gjøres på eiendommens hjemmeside på aktiv.no, ved å bruke «Gi bud»-knappen. Ved elektronisk budgivning, samtykker budgiver til elektronisk kommunikasjon. Det anbefales at hvert bud har en akseptfrist som muliggjør en forsvarlig avvikling av budrunden. Vi anbefaler minimum 30 minutter akseptfrist. Oppdragsgiver er oppfordret til å ikke ta imot bud direkte fra budgiver, men å henvise budgiver videre til megler.

Opplysningene i salgsoppgaven er godkjent av selger. Alle interessenter oppfordres imidlertid til grundig besiktigelse av eiendommen, gjerne sammen med fagmann før bud inngis.

Etter aksept av bud, vil eiendommens salgssum bli meddelt de som ev. måtte etterspørre denne. Eiendommens salgssum vil bli offentlig tilgjengelig ved overføring av hjemmel.

Betalingsbetingelser

Med mindre annet er avtalt forutsettes det at kjøpesum inkludert omkostninger er innbetalt og disponibelt på meglerforetakets klientkonto innen overtakelse. Kjøpesummen skal innbetales fra norsk finansinstitusjon og/eller fra kjøpers egen konto i norsk finansinstitusjon.

Hvitvaskingsreglene

Megler har plikt til å gjennomføre kundetiltak. Hvis kjøper ikke bidrar til at megler får gjennomført kundetiltak og dette fører til at transaksjonen ikke kan gjennomføres eller blir forsinket, misligholder kjøper avtalen. Etter 30 dager er misligholdet vesentlig. Dette gir selger rett til å heve og gjennomføre deknings salg for kjøpers regning.

Personopplysninger

Personopplysninger blir behandlet i samsvar med personopplysningsloven.

Boligselgerforsikring

Selger har tegnet boligselgerforsikring som dekker selgers ansvar etter avhendingsloven begrenset oppad til 14 millioner kroner. I den forbindelse har selger utarbeidet en egenerklæring som kjøper bør gjøre seg kjent med før budgivning.

Boligkjøperforsikring

Vedlagt i salgsoppgaven følger informasjon om Boligkjøperforsikring og Boligkjøperforsikring Pluss fra HELP Forsikring AS. Boligkjøperforsikring er en rettshjelpsforsikring som gir trygghet og profesjonell juridisk hjelp dersom det oppdages uventede feil eller mangler ved boligen de neste fem årene. Boligkjøperforsikring Pluss har samme dekning som boligkjøperforsikring, med tillegg av fullverdig advokathjelp på viktige rettsområder i privatlivet. Boligkjøperforsikring Pluss betales årlig. Les mer om begge forsikringene i vedlagte materiell eller på help.no. Det gjøres oppmerksom på at boligkjøperforsikring kun kan tegnes av forbruker. Meglerforetaket mottar kr 4 900/5 100/5 800 i kostnadsgodtgjørelse, avhengig av boligtype, samt et tillegg på kr 1 000 ved salg av Boligkjøperforsikring Pluss.

Meglernes vederlag

Det er avtalt provisjonsbasert vederlag tilsvarende 2% av kjøpesum for gjennomføring av salgsoppgøret. I tillegg er det avtalt at oppdragsgiver skal dekke tilretteleggingsgebyr kr. 16.550,- oppgjørshonorar kr. 7.900,- og visninger kr. 2.500,-. Minimumsprovisjonen er avtalt til kr. 56.250,-. Meglerforetaket har krav på å få dekket avtalte utlegg i henhold til oppdragsavtale. Dersom handel ikke kommer i stand eller oppdraget sies opp, har megler krav på å få dekket utlegg. Alle beløp er inkl. mva.

Ansvarlig megler

Torstein Hellestøl
Partner / Eiendomsmegler
torstein.hellestol@aktiv.no
Tlf: 995 44 665

Ansvarlig megler bistås av

Christine Larsen-Solhaug
Eiendomsmeglerfullmektig | MNEF
christine.bjornestad@aktiv.no
Tlf: 993 65 298

Marita Lervik
Daglig og faglig leder/ Eiendomsmegler
marita.lervik@aktiv.no
Tlf: 401 74 219

Oppdragstaker

Sør-Vest Megleren AS, organisasjonsnummer 914747929
Fiboveien 2 A, 4580 Lyngdal

Salgsoppgavedato

07.05.2026

Vedlegg

Tilstandsrapport

 Enebolig

 Spindangerveien 4 , 4550 FARSUND

 FARSUND kommune

 gnr. 199, bnr. 18

Sum areal alle bygg: BRA: 197 m² BRA-i: 197 m²



Befaringsdato: 22.04.2026

Rapportdato: 04.05.2026

Oppdragsnr.: 20755-1409

Eiendomsverdi ref nr: CI9838

Autorisert foretak: KE Takst AS

Sertifisert Takstingeniør: Karl Henry Englund



Tilstandsrapporten er gyldig ett år fra rapportdato. Oppstår det skader eller skjer det endringer på eiendommen, bør du som selger be om en oppdatert tilstandsrapport.

KE takst as

Ke takst as er medlem av Norsk takst og er autorisert i henhold til forbundets regler og krav til skoling og etterutdanning. Vi utfører takstopdrag i Agder og omegn.

Spørsmål vedrørende rapporten kan stilles i kontortid mellom 8-16 på hverdager, tlf 47759958 eller e-post: karl@ketakst.no.

Rapportansvarlig



Karl Henry Englund

karl@ketakst.no

477 59 958



Dette trenger du å vite om tilstandsrapporten



Hva er en tilstandsrapport?

En tilstandsrapport beskriver synlige skader/avvik eller tegn på skader/avvik på boligen. Rapporten fremhever vanligvis ikke positive egenskaper ved boligen.



Hva vurderer en bygningsakkyndig?

Den bygningsakkyndige vurderer boligen ut fra hva man kan forvente av en bygning av samme alder og type. Vurderingen gjøres som regel mot hvordan det var vanlig å bygge og regler som gjaldt da boligen ble oppført (søknadstidspunktet). Forhold som er vanlige for bygningens alder, slik som slitasje etter normal bruk regnes ikke som avvik.



Hva inneholder tilstandsrapporten?

Den bygningsakkyndige undersøker rom og bygningsdeler slik det kommer frem av [Forskrift til avhendingsloven](#). Tilstandsrapporten inneholder bare avvik som den bygningsakkyndige kan se eller kontrollere med enkle hjelpemidler. Det gjøres ikke nærmere undersøkelser slik som åpning av vegger eller andre bygningsdeler. I vegg mot våtrom og rom under terreng kan det borres et hull for å gjøre enkle undersøkelser slik som fuktøk.

Når du kjøper en brukt bolig

Når du kjøper en brukt bolig, er det viktig å være oppmerksom på at dette ikke kan sammenlignes med å kjøpe en ny bolig. Måten boligen ble bygget på kan være annerledes enn i dag. Bygninger svekkes over tid, og utsettes for slitasje blant annet på grunn av bruk og vær og vind. Mange boliger fornyes helt eller delvis, noen i flere omganger, eller det oppføres tilbygg. Særlig for boliger som er pusset opp eller endret, er det viktig å merke seg at fornyelse av overflater ikke nødvendigvis betyr at bygningsdeler under er forbedret.

Vurdering mot byggeregler

Den bygningsakkyndige vil vurdere boligen mot hvordan det var vanlig å bygge og regler som gjaldt på søknadstidspunktet. Den bygningsakkyndige ser etter avvik som har betydning for og som reduserer boligens funksjon og verdi, og som kommer frem av forskrift til avhendingslova.

Tilstandsrapporten beskriver ikke hele boligen

BYGNINGSSAKKYNDIGE SER FOR EKSEMPEL IKKE PÅ

- vanlig slitasje og normal vedlikeholdstilstand
- bagatellmessige forhold som ikke påvirker bygningens bruk eller verdi vesentlig
- skjulte installasjoner
- installasjoner utenfor bygningen
- full funksjonstesting av el- og VVS-installasjoner
- geologiske forhold og bygningens plassering på grunnen
- bygningens planløsning
- bygningens innredning
- løssøre slik som hvitevarer
- utendørs svømmebasseng og pumpeanlegg
- bygningens estetikk og arkitektur
- bygningens lovlighet (bortsett fra bruksendringer, brannceller og forhold som åpenbart kan påvirke helse, miljø og sikkerhet)
- fellesarealer (med mindre boligeier har vedlikeholdsplikt for fellesarealer og dette er kjent for bygningsakkyndig, eller fellesarealet har en særlig tilknytning til boligen).

© iVerdi 2023

Malen til denne rapporten, inkludert standardtekstene fra Verdi er vernet etter åndsverkloven og kan kun benyttes av av kunder hos iVerdi. For andre aktører er eksemplarframstilling av malen og standardtekster, som utskrift og annen kopiering til bruk som grunnlag for tilsvarende rapporter, bare tillatt når det er hjemlet i lov (kopiering til privat bruk, sitat o.l.) eller avtale med iVerdi ([Hjem-iVerdi](#)).

Utnyttelse i strid med lov eller avtale kan medføre erstatnings- og straffeansvar.

Dette trenger du å vite om tilstandsrapporten

Tilstanden vurderes med ulike tilstandsgrader

Tilstanden gir uttrykk for en gitt forventet tilstand, blant annet vurdert ut fra alder og normal bruk. Ved Tilstandsgrad 0 (TG0) og Tilstandsgrad 1 (TG1) gir den bygningsakkyndige normalt ingen begrunnelse for valg av tilstandsgrad. Grunnen er at bygningen eller bygningsdelen da bare har normal slitasje. Ved skjulte konstruksjoner kan alder alene avgjøre tilstandsgrad. Når bygningsakkyndige anbefaler tiltak, for eksempel utbedringer, må brukeren av rapporten vurdere om tiltakene er nødvendige og lønnsomme.

Når den bygningsakkyndige velger tilstandsgrad, baseres vurderingen på faste kriterier som følger av gjeldende bransjestandard for Teknisk tilstandsanalyse ved omsetning av bolig og Forskrift til avhendingslova.



TILSTANDSGRAD 0, TG0: INGEN AVVIK

Bygningsdelen skal være tilnærmet ny, ikke vise tegn på slitasje og det skal være lagt frem dokumentasjon på faglig god utførelse. Det er ingen merknader til delen.



TILSTANDSGRAD 1, TG1: MINDRE AVVIK

Bygningsdelen skal bare ha normal slitasje, og straktiltak skal ikke anses som nødvendig. Graden kan også brukes når delen er ny, men der dokumentasjon på faglig god utførelse mangler.



TILSTANDSGRAD 2, TG2: VESENTLIGE AVVIK OG MINDRE AVVIK SOM ETTER NS 3600 GIR TG 2

Bygningsdelen skal enten ha feil utførelse, en skade eller symptomer på skade, sterk slitasje eller nedsatt funksjon. Graden gis når bygningsdelen trenger vedlikehold eller tiltak i nær fremtid. Graden skal også brukes når delen er gammel og det er grunn til å varsle om faren for skader på grunn av alderen, eller når det er grunn til å overvåke delen spesielt på grunn av fare for større skader eller følgeskader.



TILSTANDSGRAD 3, TG3: STORE ELLER ALVORLIGE AVVIK

Denne tilstandsgraden brukes ved kraftige tegn på forhold som man må regne med trenger utbedring straks eller innen kort tid. Det er påvist funksjonssvikt eller sammenbrudd.



IKKE UNDERSØKT/IKKE TILGJENGELIG FOR UNDERSØKELSE

Det kan være avvik/skader som ikke er avdekket.

Informasjon om utbedringskostnader

Utbedringskostnadene i rapporten er sjablongmessige anslag basert på observerte forhold som feil, skader eller uregelmessigheter, samt foreslåtte tiltak. Disse anslagene er veiledende, angis i fem intervaller, er basert på generelle erfaringstall, og må ikke forveksles med konkrete pristilbud fra håndverkere eller entreprenører. Faktiske kostnader kan variere betydelig, avhengig av individuelle valg, materialpriser og markedsforhold. For å få en nøyaktig vurdering av utbedringskostnadene anbefales ytterligere undersøkelser og innhenting av flere pristilbud fra kvalifiserte fagfolk. Slike anslag gis for TG3, der dette er mulig.



Tiltak under kr 20 000



Tiltak mellom kr 20 000 – 100 000



Tiltak mellom kr 100 000 – 200 000



Tiltak mellom kr 200 000 – 500 000



Tiltak over kr 500 000

Beskrivelse av eiendommen

Enebolig med garasje fra 1954 beliggende landlig til Boligen er oppgradert utvendig med ny taktekkning og bytting av kledning, dører og vinduer
Det er kun boligen som inngår i rapporten.
Boligen er vurdert utfra byggeår og hva ansees som normal bruks- og aldersslitasje. Det kan derfor være bygningsmessige avvik som ikke er nevnt i rapport.

Spørsmål vedrørende rapporten kan stilles i kontortid mellom 8-16 på hverdager, til tlf 47759958, eller e-post: karl@ketakst.no.

For øvrig må hele rapporten leses og deretter bruke god tid på visning. Lykke til!

Enebolig - Byggeår: 1954

UTVENDIG

[Gå til side](#)

Det er gjort oppgraderinger i 2021 med ny taktekkning med nytt isolert undertak
Nye stål renner med nytt pipebeslag blei montert ved utskifting av tak
Det er byttet kledning og alle vegger er isolert og platet på nytt. Alle vinduer og dører er byttet i 2021 med nye malte overflater.
Balkong/terrasse med dekke av terrassebord med spile rekkverk. Treverk og terrassebord fremstår med normal vær- og aldersslitasje. Normalt vedlikehold av terrassebord må påregnes.
Støpte trapper fra terrasse og langs vei
Garasje i kjelleren med støpt gulv og vegger av betongblokker, tak med plater
Det er ledport i tre og malt kjellerdør til kjellerom

INNVENDIG

[Gå til side](#)

Innvendige overflater i boligen har i grove trekk utførelse og materialvalg slik:
Gulvoverflater:
Furugulv, laminat, tepper, belegg og betong.
Veggoverflater:
Malte overflater, panel, tapet, bryst og betongvegger
Takoverflater:
Malte tak og Himlingsplater
Bad 1 etg:
Belegg på gulv med vegger med våtromsplater på den nederste deler og malte plater og himlingsplater i tak
Vaskerom:
Betong gulv og vegger, panelt tak

De innvendige overflater fremstår generelt med normal bruksslitasje alder tatt i betraktning

Oppvarming: Vedovn, elektrisk

Tegsteinspipe med nytt innerrør med vedovn i stue
Boligen har rom under terreng og kjelleren er innredet.
Det er utførende vegger av tre med plater. Utvendig er murene pusset.
Fukt måling er foretatt i utforet under trapp med målte verdier på 22,9 vektprosent.
Malt tett trapp med tett rekkverk til loft
Eldre malt tretrapp til kjelleren som ikke oppfyller dagens standard..

Malte glatte dører.
Malt heltre speil dør til garasjen

VÅTROM

[Gå til side](#)

Bad 1 etg
Baderom med ukjent referansepunkt med alder på ca 30-40 år. Våtrommet har oppnådd en alder hvor det anbefales full oppgradering av rommet med nytt tettesjikt.
Alle forhold som tettesjikt, fallforhold og bruk av materiell må ivaretas etter dagens forskrifter.
Husk å spare på dokumentasjoner fra utførende parter.

Våtrom med følgende avvik:

- Tettesjikt er ca 30-40 år med mangel av oppkant langs vegger.
- Installasjoner av eldre dato
- Det mangler tilluft til våtrommet.
- Sluk er av eldre dato muligens fra byggeår.-Vann og avløpsnett er fra byggeår.

Våtrommet har oppnådd en alder hvor det anbefales full oppgradering av rommet med nytt tettesjikt.
Alle forhold som tettesjikt, fallforhold og bruk av materiell må ivaretas etter dagens forskrifter.

Bemerk at våtrom er i fullt bruk i dag og det er pga. alder på overflater /tettesjikt at det anbefales full oppgradering.
Hulltaking utført i trappe nedgang til kjelleren bak badekar.
Ikke påvist unormale fuktverdier på kontrollert område. 6,5 vektprosent

Vaskerom:

Vaskerom med ukjent referansepunkt med alder på ca 60-70 år. Våtrommet har oppnådd en alder hvor det anbefales full oppgradering av rommet med nytt tettesjikt.
Alle forhold som tettesjikt, fallforhold og bruk av materiell må ivaretas etter dagens forskrifter.
Husk å spare på dokumentasjoner fra utførende parter.

Våtrom med følgende avvik:

- Det mangler tettesjikt på vegger og gulv
- Installasjoner av eldre dato
- Det mangler mekanisk avtrekk og tilluft til våtrommet.
- Sluk er eldre dato muligens fra byggeår.-Vann og avløpsnett er fra byggeår.

Våtrommet har oppnådd en alder hvor det anbefales full oppgradering av rommet med nytt tettesjikt.
Alle forhold som tettesjikt, fallforhold og bruk av materiell må ivaretas etter dagens forskrifter.

Bemerk at våtrom er i fullt bruk i dag og det er pga. alder på overflater /tettesjikt at det anbefales full oppgradering.
Det er ikke foretatt hulltaking da rommet har vegger og gulv av mur og står foran full oppgradering med demontering av eksisterende overflater samt oppbygging etter dagens

Beskrivelse av eiendommen

forskrifter. Husk å innhente dokumentasjon og arkiver papirer utførte arbeider

KJØKKEN

[Gå til side](#)

Glatt innredning med dels laminat benkeplate.
Hvitevarer bestående av kjøll og komfyr.
Kjøkken er fra byggeår og oppnådd høy alder.
Ventilator med utlufting ut

TEKNISKE INSTALLASJONER

[Gå til side](#)

Vannforsyning med kobberør fra byggeår.
Stoppekran plassert ved siden av VVS tank i vaskerom
Avløpsrør av støpejern.
Synlige avløpsrør ble besiktiget på bad, kjøkken og vaskerom.
Naturlig ventilasjon med enkelte ventiler i vegg og vinduer
200 liters varmtvannstank plassert på vaskerom, rommet har sluk i gulv som ivaretar lekkasjesikring.
Vannpumpe med trykktank plassert i vaskerom i kjelleren av ukjent årgang
Sikringsskap med automatsikringer og kursfortegnelse plassert i kott på loft blei fornyet i 2021

TOMTEFORHOLD

[Gå til side](#)

Takvann føres fra renner til nedløp og videre til rørforbindelse under bakken.
Grunnmur mot terreng er ikke isolert og har ikke synlig grunnmursplast.
Murt grunnmur av betong blokker. Mindre stedvis riss i pussflate, men ingen vesentlige sprekker observert som tilsier svikt. Normalt oppsyn og vedlikehold.
Støttemurer av betong.
Det er påvist mindre sprekker/avskallinger på synlige overflater
Terrenget forhold rundt boligen er skrått med asfaltert gårdsplass og plen ellers naturtomt.
Vann rør av kobber og avløps rør i støpejerns rør.
Tilknyttet privat brønn for vann og septiktank via private stikkledninger. .
Septiktank av betong med antatt 50-60 år

FORHOLD SOM ÅPENBART KAN MEDFØRE FARE FOR HELSE, MILJØ OG SIKKERHET

[Gå til side](#)

Bolig fra 1954 med følgende avvik HMS

Arealer

[Gå til side](#)

Forutsetninger og vedlegg

[Gå til side](#)

Lovlighet

[Gå til side](#)

Enebolig

- Det foreligger ikke godkjente og byggemeldte tegninger
- Det eksistere ikke tegninger i de kommunale arkiver

Sammendrag av boligens tilstand

Fordeling av tilstandsgrader

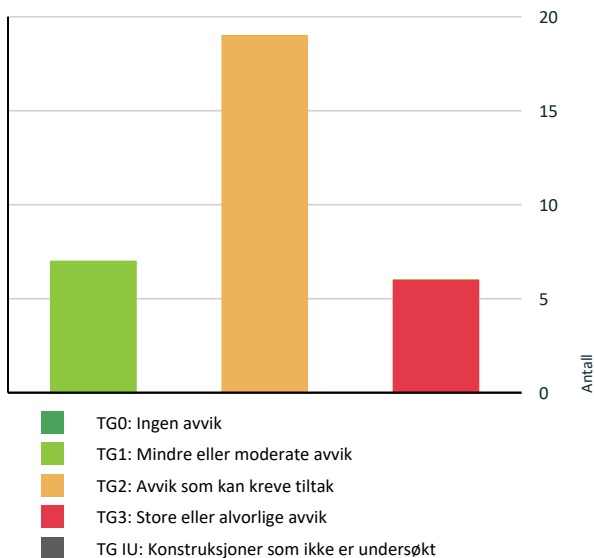

Vil du vite mer om tilstandsgrader? Se side 4.

Anslag på utbedringskostnad

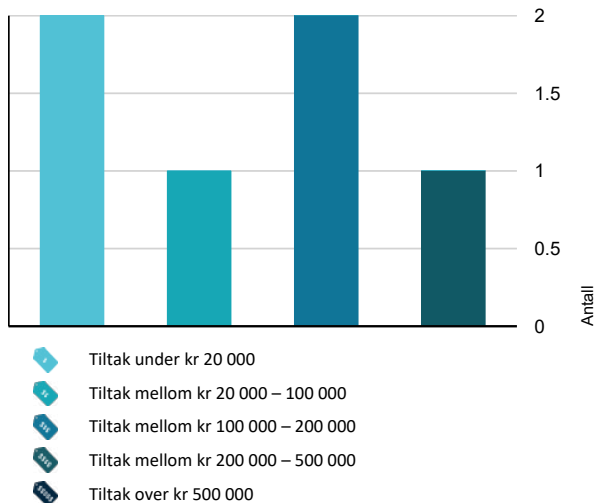

Hva er anslag på utbedringskostnad? Se side 4.

Spesielt for dette oppdraget/rapporten

Opplysninger om regulering/ tomt / bebyggelse er innhentet fra kommunens bygningsarkiv.

Opplysningene om eiendommen er gitt av megler/ rekviert.

Oppdraget omfatter. Tilstandsrapport- Enebolig med garasje.

Oppsummering av avvik

Vil du vite mer? Se på rommet eller bygningsdelen senere i rapporten.

Enebolig

TG 3 STORE ELLER ALVORLIGE AVVIK



Innvendig > Etasjeskille/gulv mot grunn

[Gå til side](#)

Målt høydeforskjell på over 30 mm gjennom hele rommet. Tilstandsgrad 3 gis med bakgrunn i standardens krav til godkjente måleavvik.

Kostnadsestimat: Under 20 000



Innvendig > Rom Under Terreng

[Gå til side](#)

Det er påvist synlige fukt/råteskader i treverk i underetg./kjeller, hulltaking er derfor ikke nødvendig
-Vegg platene under trapp har synlig fuktskader
Det ble målt forhøyede fuktverdier i svill under trapp mot terreng på .
Måleresultat 22.9Vekt%.
Det kan ikke utelukkes skader/avvik i andre rom med inn forede vegger mot terreng.
-På generelt grunnlag nevnes det at vegger med på forede konstruksjoner ansees som risikokonstruksjon da det kan være skjult fukt og råte i bakenforliggende konstruksjoner. Dette fordi det kan være en fuktig murvegg/yttervegg og når man påfører innvendig så vil man ha redusert kontrollmulighet på det reisverk/treverk som er bak veggoverflater som er synlig. Man vil med andre ord ikke alltid kunne avdekke avvik uten videre kontroll bak overflater.
-Det kan ikke utelukkes at dreneringen har svekkelser eller skader og må ses i sammenheng

Kostnadsestimat: 20 000 - 100 000



Tomteforhold > Fuktsikring og drenering

[Gå til side](#)

Det mangler, eller på grunn av alder er det sannsynlig at det mangler, utvendig fuktsikring av grunnmuren ved kjeller/underetasje.
-I kjelleren er det registrert fukt gjennomtrengning via grunnmur og betonggulv, noe som er en indikasjon på at dreneringen har svekkelser og skader.

Kostnadsestimat: 200 000 - 500 000

Sammendrag av boligens tilstand

! Våtrom > 1 Etasje > Bad > Generell [Gå til side](#)

Våtrommet må oppgraderes for å tåle normal bruk etter dagens krav.

-En må forvente generell oppgradering av våtrommets tettesjikt/membran for at våtrommet skal tåle en normal bruk etter dagens krav (tett våtsone). En samlet TG 3 for rommet er satt med bakgrunn i alder og manglende tetthet i våtsonen på rommet.

Kostnadsestimat: 100 000 - 200 000

! Våtrom > Kjeller > Vaskerom > Generell [Gå til side](#)

Våtrommet må oppgraderes for å tåle normal bruk etter dagens krav.

-En må forvente generell oppgradering av våtrommets tettesjikt/membran for at våtrommet skal tåle en normal bruk etter dagens krav (tett våtsone). En samlet TG 3 for rommet er satt med bakgrunn i alder og manglende tetthet i våtsonen på rommet.

Kostnadsestimat: 100 000 - 200 000

! Våtrom > Kjeller > Vaskerom > Tilliggende konstruksjoner våtrom [Gå til side](#)

Den valgte konstruksjonsutforming gir økt fare for skader.

Ved andre fukt undersøkelser enn hulltaking, er det påvist indikasjoner på fukt i konstruksjonen.

Kostnadsestimat: Under 20 000

! TG 2 AVVIK SOM KAN KREVE TILTAK

! Utvendig > Nedløp og beslag [Gå til side](#)

Det mangler snøfangere på hele eller deler av taket, men det var ikke krav om dette på byggemeldingstidspunktet.

! Utvendig > Takkonstruksjon/Loft [Gå til side](#)

Det er avvik:

-Lofts luke er liten og har ikke stige og er stengt på befaringsstidspunkte.

! Utvendig > Utvendige trapper [Gå til side](#)

Det er avvik:

-Betongtrapp har mindre sprekker/skader

! Utvendig > Garasje [Gå til side](#)

Det er avvik:

-Dør mellom garasje og beboelsesrom mangler/har ikke tetthet og brann godkjenning i henhold til teknisk forskrift

-Det er registrert fuktinntrengning i bakkant langs gulv som har en indikasjon på at dreneringen har svekkelser/skader

! Innvendig > Overflater [Gå til side](#)

Det er avvik:

-Boligen har modanisering behov på våtrom og på enkelte innvendige overflater

! Innvendig > Pipe og ildsted [Gå til side](#)

Ildfast plate mangler på gulvet under sotluke/feieluke på pipe.

! Innvendig > Innvendige trapper [Gå til side](#)

Det er avvik:

-Trappen til kjelleren er nokså bratt og lite egnet for trapp mellom boligrom.

! Innvendig > Innvendige dører [Gå til side](#)

Det er påvist avvik som tilsier at det bør foretas tiltak på enkelte dører.

! Tekniske installasjoner > Vannledninger [Gå til side](#)

Mer enn halvparten av forventet brukstid er passert på innvendige vannledninger.

Kobber rør som har oppnådd alder som gjør at det er begrenset

gjenværende brukstid

Normal levetid for vannrør av kobber er 25-75 år.

TG gis for normal slitasje og at det ikke ble

registrert lekkasje på

befaringsdagen, men vet ved fremtidig renoveringer

der konstruksjon

åpnes, anbefales det utskifting av vannrør som er over

25 å

! Tekniske installasjoner > Avløpsrør [Gå til side](#)

Mer enn halvparten av forventet brukstid er passert på innvendige avløpsledninger.

Avløpsrør av støpejern. Normal levetid for avløpsrør er 25 - 75 år.

Avløpsrør er ca 70 år gammelt, dette tilsier at det er i overgang til at

mer enn halvparten av estimert levetid er oppnådd og vedlikehold kan

forekomme.

Sammendrag av boligens tilstand

! Tekniske installasjoner > Ventilasjon [Gå til side](#)

Det er påvist mangelfull ventilasjon på ett eller flere rom i boligen.

-Det er registrert oppholdsrom mangler ventilert i vegg eller vindu.

! Tekniske installasjoner > Varmtvannstank [Gå til side](#)

Det er påvist at varmtvannstank er over 20 år

! Tekniske installasjoner > Vannpumpe m/trykkstank [Gå til side](#)

Det er avvik:

Mer enn halvparten av forventet brukstid er passert

! Tomteforhold > Grunnmur og fundamenter [Gå til side](#)

Grunnmuren har sprekkdannelser.

! Tomteforhold > Forstøtningsmurer [Gå til side](#)

Det er påvist mindre sprekker og/eller skjevheter i muren.

! Tomteforhold > Terrengforhold [Gå til side](#)

Det er påvist dårlig fall eller flatt terreng inn mot grunnmur og dermed muligheter for større vannansamlinger.

-Terreng faller inn mot bygningen og det er fare for vann inn mot mur/betonggulvet.

! Tomteforhold > Utvendige vann- og avløpsledninger [Gå til side](#)

Det foreligger ingen dokumentasjon på vannkvaliteten på brønnvannet.

Mer enn halvparten av forventet brukstid er passert på utvendige avløpsledninger.

Mer enn halvparten av forventet brukstid er passert på utvendige vannledninger.

! Tomteforhold > Septiktank [Gå til side](#)

Mer enn halvparten av forventet brukstid er passert på septiktank.

! Kjøkken > 1 Etasje > Kjøkken > Overflater og innredning [Gå til side](#)

Kjøkkeninnredningen er av eldre dato, og den mangler bruksfunksjoner/løsninger som er forventet på et kjøkken.

HELSE, MILJØ OG SIKKERHET

Forhold som åpenbart kan medføre fare for helse, miljø og sikkerhet

- ! Det er ikke montert rekkverk på innvendig trapp. [Gå til side](#)
- ! Det er ikke montert rekkverk på utvendige trapper.
- ! Det er manglende rekkverk/annen sikring på forstøtningsmurer som krever dette utifra dagens krav.
- ! Det er mangler/skader på røykvarslerutstyr ihht gjeldende forskrift om brannforebygging.
- ! Det mangler håndløper på vegg i det innvendige trappeløpet.
- ! Rekkverket på balkong eller terrasse er for lavt i forhold til dagens krav.
- ! Rekkverkshøyder er under dagens forskriftskrav til rekkverk i innvendige trapper.

• Radonmålinger er ikke foretatt, heller ikke andre tiltak mot radon, eiendommen ligger i et område som i NGU Radon aktsomhetskart er definert med "Høy" aktsomhetsgrad Boligen har en alder som tilsier at det ikke var krav til sikring mot radon da den ble oppført. Det er derfor viktig å få kontrollert om det forekommer radoninnhold i bygningen som er over grenseverdier. Ved utleie er det påbud om at radoninnhold i boliger skal dokumenteres, og iverksette tiltak ved radon over grenseverdier.

Tilstandsrapport

ENEBOLOG

Byggeår
1954

Kommentar
Byggeåret er basert på opplysninger fra eiendomsmatrikkelen.

Anvendelse

Standard

Normal standard på bygget ut ifra alder/konstruksjon - jamfør beskrivelse under konstruksjoner.

Vedlikehold

Bygget har normalt vedlikehold ut i fra alder.

Tilbygg / modernisering

2021	Modernisering	Ny kledning med isolasjon/plater
2021	Modernisering	Ny taktekkning med undertak
2021	Modernisering	Nye vinduer og dører utvendig
2021	Modernisering	Nytt sikringsskap og elektrisk oppgradert.
2021	Modernisering	Nytt sikringsskap og elektrisk oppgradert.
2021	Modernisering	Nytt innvendig pipeløp
2021	Modernisering	Ny drenering ved inngangsparti.
2025	Modernisering	Nye overflater på de fleste gulv og tak innvendig
2021	Dokumentasjon	Eier har dokumentasjon på utførte arbeider fra diverse håndverkere

UTVENDIG

Taktekking

Punktet må sees i sammenheng med Takkonstruksjon/Loft

Beskrivelse

Taktekking med betongstein og undertak av asfaltplater. Siden taket (takkonstruksjon, taktekking og skorstein) kun er observert fra takfot i stige, er vurderingen begrenset av dette.

Nedløp og beslag

Beskrivelse

Takrenner av plastbelagt stål renner og nedløp. Pipe helbeslått over tak med bunnbeslag mot takstein Stigetrinn til pipe for feier anlagt på taket

Vurdering av avvik:

- Det mangler snøfangere på hele eller deler av taket, men det var ikke krav om dette på byggemeldingstidspunktet.

Konsekvens/tiltak

- Andre tiltak:

Det anbefales at det monteres snøfangere på taket.

TG 1 Veggkonstruksjon

Beskrivelse

Yttervegg av bindingsverks konstruksjon med utvendig liggende kledning byttet i 2021 .
Lufting og muse band bak kledning stikkmessig kontrollert.
Enkel observasjon utført, ikke observert åpenbare tegn til svikt.
Normalt oppsyn og vedlikehold

TG 2 Takkonstruksjon/Loft

Punktet må sees i sammenheng med Taktekkning

Beskrivelse

Sperrekonstruksjon av tre.
Takkonstruksjonen er en lukket konstruksjon med luftespalte i gesims. Kontrollen begrenser seg til en visuell besiktigelse av innvendige overflater og i kott.
Det er foretatt en visuell inspeksjon av innvendige himlinger og ingen tegn til aktiv lekkasje eller kondensproblemer registrert.

Vurdering av avvik:

- Det er avvik:

-Lofts luke er liten og har ikke stige og er stengt på befaringstidspunkte.

Konsekvens/tiltak

- Tiltak:

-Det anbefales at det etableres lofts luke med stige for god tilkomst til loftsrommet. Dette for jevnlig kontroll av innvendige konstruksjoner
-Det må legges isolasjon i de områder som manges det

TG 1 Vinduer

Beskrivelse

Malte vinduer med 2 lags glass byttet i 2021.
Ved funksjonstest av tilfeldig valgte vinduer ble det ikke registrert nevneverdige avvik utenom at enkelte vinduer har mindre justerings behov, ellers lite slitasje registrert, men normal alder slitasje og bruks merker må likevel kunne forventes.
Det er registrert utettheter i kjellervinduer som blir tettet før visning av eier

TG 1 Dører

Beskrivelse

Malt ytterdør med glass og malt tett kjellerdør, dørene er fra 2021
Generelt har ytterdørene normal bruks slitasje og fungerte som tiltenkt

TG 1 Balkonger, terrasser og rom under balkonger

Tilstandsrapport

Beskrivelse

Balkong/terrasse med dekke av terrassebord med spile rekkverk.
Treverk og terrassebord fremstår med normal vær- og aldersslitasje.
Normalt vedlikehold av terrassebord må påregnes.

📍 TG 2 Utvendige trapper

Beskrivelse

Støpte trapper fra terrasse og langs vei

Vurdering av avvik:

- Det er avvik:
- Betongtrapp har mindre sprekker/skader

Konsekvens/tiltak

- Tiltak:
- Lokalt tiltak bør gjøres

📍 TG 2 Garasje

Beskrivelse

Garasje i kjelleren med støpt gulv og vegger av betongblokker, tak med plater
Det er ledport i tre og malt kjellerdør til kjellerom

Vurdering av avvik:

- Det er avvik:
- Dør mellom garasje og beboelsesrom mangler/har ikke tetthet og brann godkjenning i henhold til teknisk forskrift
- Det er registrert fuktinntrengning i bakkant langs gulv som har en indikasjon på at dreneringen har svekkelser/skader

Konsekvens/tiltak

- Tiltak:
- Dør må byttes ut med en godkjent dør i henhold til teknisk forskrift
- Det må gjøres videre undersøkelser av fuktinntrenginger, tiltak kan ikke utelukkes



Enkel kjellerdør til garasjen

INNENDIG

📍 TG 2 Overflater

Beskrivelse

Innvendige overflater i boligen har i grove trekk utførelse og

materialvalg slik:

Gulvoverflater:

Furugulv, laminat, tepper, belegg og betong.

Veggoverflater:

Malte overflater, panel, tapet, bryst og betongvegger

Takoverflater:

Malte tak og Himlingsplater

Bad 1 etg:

Belegg på gulv med vegger med våtromsplater på den nederste deler og

malte plater og himlingsplater i tak

Vaskerom:

Betong gulv og vegger, panelt tak

De innvendige overflater fremstår generelt med normal bruksslitasje alder tatt i betraktning

Vurdering av avvik:

- Det er avvik:
- Boligen har modanisering behov på våtrom og på enkelte innvendige overflater

Konsekvens/tiltak

- Tiltak:
- Enkelte oppgraderinger må forventes

📍 TG 3 Etasjeskille/gulv mot grunn

Beskrivelse

Støpt betongplate som underlag for gulv i kjeller etasje.

Etasjeskillere i tre.

Det er utført målinger i to rom i hver etasje med avvik registrert

Vurdering av avvik:

- Målt høydeforskjell på over 30 mm gjennom hele rommet.
- Tilstandsgrad 3 gis med bakgrunn i standardens krav til godkjente måleavvik.

Konsekvens/tiltak

- For å få tilstandsgrad 0 eller 1 må høydeforskjeller rettes opp. Det vil imidlertid sjelden være økonomisk rasjonelt som et enkeltstående tiltak i en bolig som dette. Dersom boligen en gang skal renoveres, kan man vurdere slike tiltak.

Kostnadsestimat: Under 20 000



📍 TG 2 Pipe og ildsted

Beskrivelse

Tegsteinspipe med nytt innerrør med vedovn i stue

Vurdering av avvik:

Tilstandsrapport

- Ildfast plate mangler på gulvet under sotluke/feiluke på pipe.

Konsekvens/tiltak

- Det anbefales å montere ildfast plate under luker på pipe.

! TG 3 Rom Under Terreng

Punktet må sees i sammenheng med 'Drenering'

Beskrivelse

Boligen har rom under terreng og kjelleren er innredet. Det er utforende vegger av tre med plater. Utvendig er murene pusset. Fukt måling er foretatt i utforet under trapp med målte verdier på 22,9 vektprosent.

Vurdering av avvik:

- Det er påvist synlige fukt/råteskader i treverk i underetg./kjeller, hulltaking er derfor ikke nødvendig
- Vegg platene under trapp har synlig fuktskader
Det ble målt forhøyede fuktverdier i svill under trapp mot terreng på . Måleresultat 22.9Vekt%.
- Det kan ikke utelukkes skader/avvik i andre rom med inn forede vegger mot terreng.
- På generelt grunnlag nevnes det at vegger med på forede konstruksjoner ansees som risikokonstruksjon da det kan være skjult fukt og råte i bakenforliggende konstruksjoner. Dette fordi det kan være en fuktig murvegg/yttervegg og når man påfører innvendig så vil man ha redusert kontrollmulighet på det reisverk/treverk som er bak veggoverflater som er synlig. Man vil med andre ord ikke alltid kunne avdekke avvik uten videre kontroll bak overflater.
- Det kan ikke utelukkes at dreneringen har svekkelser eller skader og må ses i sammenheng

Konsekvens/tiltak

- Det må foretas tiltak for å utbedre årsak til fukt-/råteskadene samt utbedre råteskadene

Kostnadsestimat: 20 000 - 100 000



! TG 2 Innvendige trapper

Beskrivelse

Malt tett trapp med tett rekkverk til loft
Eldre malt tretrapp til kjelleren som ikke oppfyller dagens standard..

Vurdering av avvik:

- Det er avvik:
- Trappen til kjelleren er nokså bratt og lite egnet for trapp mellom boligrom.

Konsekvens/tiltak

- Tiltak:

-Trappen må påregnes skiftes ut.

! TG 2 Innvendige dører

Beskrivelse

Malte glatte dører.
Malt heltre speil dør til garasjen

Vurdering av avvik:

- Det er påvist avvik som tilsier at det bør foretas tiltak på enkelte dører.

Konsekvens/tiltak

- Det bør foretas tiltak på enkelte dører.
- Dør til garasje bør skiftes til en godkjent brann og gasstett dør etter forskrifter.

VÅTROM

1 ETASJE > BAD

! TG 3 Generell

Beskrivelse

Baderom med ukjent referansepunkt men alder på ca 30-40 år. Våtrommet har oppnådd en alder hvor det anbefales full oppgradering av rommet med nytt tettesjikt.
Alle forhold som tettesjikt, fallforhold og bruk av materiell må ivaretas etter dagens forskrifter.
Husk å spare på dokumentasjoner fra utførende parter.

Våtrom med følgende avvik:

- Tettesjikt er ca 30-40 år med mangel av oppkant langs vegger.
- Installasjoner av eldre dato
- Det mangler tilluft til våtrommet.
- Sluk er av eldre dato muligens fra byggeår.-Vann og avløpsnett er fra byggeår.

Våtrommet har oppnådd en alder hvor det anbefales full oppgradering av rommet med nytt tettesjikt.
Alle forhold som tettesjikt, fallforhold og bruk av materiell må ivaretas etter dagens forskrifter.

Bemerk at våtrom er i fullt bruk i dag og det er pga. alder på overflater /tettesjikt at det anbefales full oppgradering.

Vurdering av avvik:

- Våtrommet må oppgraderes for å tåle normal bruk etter dagens krav.
- En må forvente generell oppgradering av våtrommets tettesjikt/membran for at våtrommet skal tåle en normal bruk etter dagens krav (tett våtsoner). En samlet TG 3 for rommet er satt med bakgrunn i alder og manglende tetthet i våtsonen på rommet.

Konsekvens/tiltak

- Våtrommet har behov for omfattende oppgraderinger. For å sikre en løsning som oppfyller gjeldende krav, bør tettesjikt, sluk og røropplegg oppgraderes og dokumenteres.

Tilstandsrapport

• Manglende oppgradering av våtrommet medfører høy risiko for at konstruksjonene ikke vil tåle vanlig bruk av vann eller lekkasjer. Selv om det er dusjkabinett, er det fortsatt en betydelig risiko for at våtrommets konstruksjoner ikke tåler lekkasjer. Dette kan føre til fuktskader på tilstøtende konstruksjoner.

Kostnadsestimat: 100 000 - 200 000

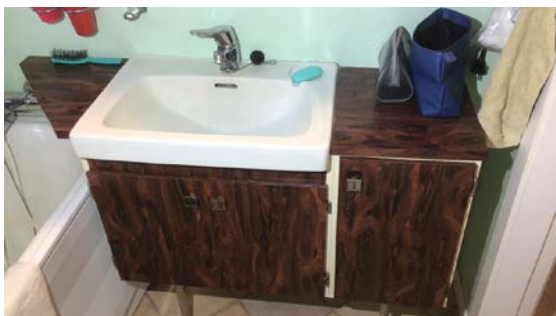

1 ETASJE > BAD

TG 1 Tilliggende konstruksjoner våtrom

Beskrivelse

Hulltaking utført i trappe nedgang til kjelleren bak badekar. Ikke påvist unormale fuktverdier på kontrollert område. 6,5 vektprosent

Hulltaking er ingen garanti for at det ikke er fukt eller svikt i konstruksjoner, men en indikasjon på at det fremstår normalt i området der hulltaking er utført.



KJELLER > VASKEROM

TG 3 Generell

Beskrivelse

Vaskerom med ukjent referansepunkt med alder på ca 60-70 år. Våtrommet har oppnådd en alder hvor det anbefales full oppgradering av rommet med nytt tettesjikt. Alle forhold som tettesjikt, fallforhold og bruk av materiell må ivaretas etter dagens forskrifter. Husk å spare på dokumentasjoner fra utførende parter.

Våtrom med følgende avvik:

- Det mangler tettesjikt på vegger og gulver
- Installasjoner av eldre dato
- Det mangler mekanisk avtrekk og tilluft til våtrommet.
- Sluk er av eldre dato muligens fra byggeår.-Vann og avløpsnett er fra byggeår.

Våtrommet har oppnådd en alder hvor det anbefales full oppgradering av rommet med nytt tettesjikt. Alle forhold som tettesjikt, fallforhold og bruk av materiell må ivaretas etter dagens forskrifter.

Bemerket at våtrom er i fullt bruk i dag og det er pga. alder på overflater /tettesjikt at det anbefales full oppgradering.

Vurdering av avvik:

- Våtrommet må oppgraderes for å tåle normal bruk etter dagens krav. -En må forvente generell oppgradering av våtrommets tettesjikt/membran for at våtrommet skal tåle en normal bruk etter dagens krav (tett våtsone). En samlet TG 3 for rommet er satt med bakgrunn i alder og manglende tetthet i våtsonen på rommet.

Konsekvens/tiltak

- Våtrommet må totalrenoveres. Alle forhold med tettesjikt, våtsone, sluk m.m. må dokumenteres.
- Våtrommet har behov for omfattende oppgraderinger. For å sikre en løsning som oppfyller gjeldende krav, bør tettesjikt, sluk og røropplegg oppgraderes og dokumenteres.

Kostnadsestimat: 100 000 - 200 000

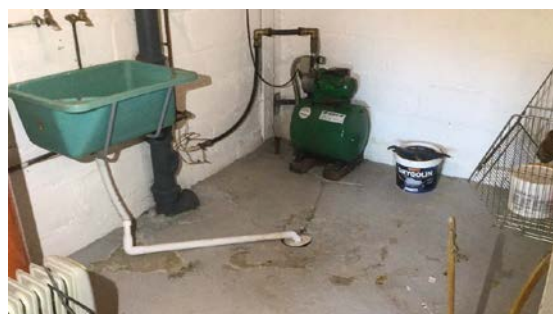

KJELLER > VASKEROM

TG 3 Tilliggende konstruksjoner våtrom

Beskrivelse

Tilstandsrapport

Det er ikke foretatt hulltaking da rommet har vegger og gulv av mur og står foran full oppgradering med demontering av eksisterende overflater samt oppbygging etter dagens forskrifter. Husk å innhente dokumentasjon og arkiver papirer utførte arbeider

Vurdering av avvik:

- Den valgte konstruksjonsutførelse gir økt fare for skader.

Ved andre fukt undersøkelser enn hulltaking, er det påvist indikasjoner på fukt i konstruksjonen.

Konsekvens/tiltak

- Dersom tiltaket ikke utføres er det fare for ytterligere skadeutvikling.

-Det må gjøres videre undersøkelser av konstruksjonen og tiltak vil være nødvendig

Kostnadsestimat: Under 20 000



KJØKKEN

1 ETASJE > KJØKKEN

TG 2 Overflater og innredning

Beskrivelse

Glatt innredning med dels laminat benkeplate.
Hvitevarer bestående av kjøll og komfyr.
Kjøkkenet er fra byggeår og oppnådd høy alder.

Vurdering av avvik:

- Kjøkkeninnredningen er av eldre dato, og den mangler bruksfunksjoner/løsninger som er forventet på et kjøkken.

Konsekvens/tiltak

- Det er påregnelig med utskifting/utbedringer av kjøkkeninnredningen.

-Nye eiere kan skifte kjøkkenet etter behov/ønske

1 ETASJE > KJØKKEN

TG 1 Avtrekk

Beskrivelse

Ventilator med utlufting ut
Ukjent alder på ventilator, virket ok på befaringstidspunktet
Det ble ikke registrert komfyrvaktt under ventilatoren.
Dette var ikke et krav på oppføringstidspunktet, men anbefales montert.

TEKNISKE INSTALLASJONER

TG 2 Vannledninger

Beskrivelse

Vannforsyning med kobberør fra byggeår.
Stoppekran plassert ved siden av VVS tank i vaskerom

Vurdering av avvik:

- Mer enn halvparten av forventet brukstid er passert på innvendige vannledninger.

Kobber rør som har oppnådd alder som gjør at det er begrenset gjenværende brukstid

Normal levetid for vannrør av kobber er 25-75 år.

TG gis for normal slitasjegrade og at det ikke ble registrert lekkasje på befaringsdagen, men ved fremtidig renoveringer der konstruksjon åpnes, anbefales det utskifting av vannrør som er over 25 år

Konsekvens/tiltak

- Det er ikke behov for utbedringstiltak siden anlegget fungerer i dag, men ut ifra alder kan skader plutselig oppstå på eldre anlegg.
- I forbindelse med oppgradering av våtrom vil det være naturlig med utskifting av rør.
- Tidspunkt for utskifting av vannledninger nærmer seg.
- I forbindelse med oppgradering av våtrom vil det være naturlig med utskifting av rør

TG 2 Avløpsrør

Beskrivelse

Avløpsrør av støpejern.
Synlige avløpsrør ble besiktiget på bad, kjøkken og vaskerom.

Vurdering av avvik:

- Mer enn halvparten av forventet brukstid er passert på innvendige avløpsledninger.

Avløpsrør av støpejern. Normal levetid for avløpsrør er 25 - 75 år.
Avløpsrør er ca 70 år gammelt, dette tilsier at det er i overgang til at mer enn halvparten av estimert levetid er oppnådd og vedlikehold kan forekomme.

Konsekvens/tiltak

- Eldre avløpsrør har blant annet større sannsynlighet for lekkasjer, noe som kan føre til omfattende og kostbare vannskader i boliger.
- I forbindelse med oppgradering av våtrom vil det være naturlig med utskifting av rør.

TG 2 Ventilasjon

Beskrivelse

Naturlig ventilasjon med enkelte ventiler i vegg og vinduer

Vurdering av avvik:

- Det er påvist mangelfull ventilasjon på ett eller flere rom i boligen.
- Det er registrert oppholdsrom mangler ventiler i vegg eller vindu.

Konsekvens/tiltak

- Det bør etableres veggventiler/vindusventiler i alle oppholdsrom som ikke har det.

TG 2 Varmtvannstank

Beskrivelse

200 liters varmtvannstank plassert på vaskerom, rommet har sluk i gulv som ivaretar lekkasjesikring.

Tilstandsrapport

Vurdering av avvik:

- Det er påvist at varmtvannstank er over 20 år

Konsekvens/tiltak

- Det er ikke behov for utbedringstiltak siden tanken fungerer i dag, men ut ifra alder kan skader plutselig oppstå på eldre tanker.

TG 2 Vannpumpe m/trykktank

Beskrivelse

Vannpumpe med trykktank plassert i vaskerom i kjelleren av ukjent årgang

Vurdering av avvik:

- Det er avvik:

Mer enn halvparten av forventet brukstid er passert

Konsekvens/tiltak

- Tiltak:

-Det er ikke behov for utbedringstiltak siden anlegget fungerer i dag, men ut ifra alder kan skader plutselig oppstå på eldre anlegg.



Elektrisk anlegg

Dette er en forenklet kontroll begrenset til de spørsmål og undersøkelser som forskrift til avhendingslova (tryggere bolighandel) § 2-18 inneholder. Dette kan ikke sammenlignes med en kontroll utført av offentlig myndighet (Det lokale eltilsyn) eller registrert elektrovirksomhet, og en bygningsakkkyndig har verken kompetanse eller lov til å foreta en slik kontroll.

Tilstanden er vurdert ut fra den forenklete og begrensede kontrollen som forskriften inneholder. El-anlegget kan ha feil og mangler som en slik forenklet undersøkelse ikke vil avdekke. Vær derfor oppmerksom på denne risikoen, og søk videre veiledning eller få en fullstendig kontroll utført av registrert elektrovirksomhet.

Beskrivelse

Sikringskap med automatsikringer og kursfortegnelse plassert i kott på loft

1. Foreligger det eltilsynsrapport de siste 5 år, og det er ikke foretatt arbeid på anlegget etter denne, utenom retting av eventuelle avvik i eltilsynsrapport (dvs en el-tilsynsrapport uten avvik)?

Nei

Spørsmål til eier

2. Når ble det elektriske anlegget installert eller sist gang totalt rehabilitert (årstall)? Med totalt rehabilitert menes fullstendig utskiftet anlegg fra inntakssikring og videre.

2021 Nytt sikringskap og elektrisk oppgradering

3. Er alle elektriske arbeider/anlegg i boligen utført av en registrert elektroinstallasjonsvirksomhet?

Ja

4. Er det elektriske anlegget utført eller er det foretatt tilleggsarbeider på det elektriske anlegget etter 1.1.1999?

Ja

Eksisterer det samsvarserklæring?

Ja

Nytt sikringskap og elektrisk oppgradering

5. Foreligger det kontrollrapport fra offentlig myndighet – Det Lokale Eltilsyn (DLE) eller eventuelt andre tilsvarende kontrollinstanser med avvik som ikke er utbedret eller kontrollen er over 5 år?

Nei

6. Forekommer det ofte at sikringene løses ut?

Nei

7. Har det vært brann, branntilløp eller varmgang (for eksempel termiske skader på deksler, kontaktpunkter eller lignende) i boligens elektriske anlegg?

Nei

Generelt om anlegget

8. Er det tegn til at det har vært termiske skader (tegn på varmgang) på kabler, brytere, downlights, stikkontakter og elektrisk utstyr? Sjekk samtidig tilstanden på elektrisk tilkobling av varmtvannsbereider, jamfør eget punkt under varmtvannstank

Nei

9. Er der synlig defekter på kabler eller er disse ikke tilstrekkelig festet?

Nei

Inntak og sikringskap

10. Er det tegn på at kabelinnføringer og hull i inntak og sikringskap ikke er tette, så langt dette er mulig å sjekke uten å fjerne kapslinger?

Nei

11. Finnes det kursfortegnelse, og er den i samsvar med antall sikringer?

Ja

12. Foreta en helhetsvurdering av det elektriske anlegget, dets alder, allmenne tilstand og fare for liv og helse. Bør det elektriske anlegget ha en utvidet el-kontroll?

Nei

Generell kommentar

Tilstandsrapport

Dette er en forenklet kontroll begrenset til de spørsmål og undersøkelser som forskrift til avhendingslova (tryggere bolighandel) § 2-18 inneholder. Dette kan ikke sammenlignes med en kontroll utført av offentlig myndighet (Det lokale eltilsyn) eller registrert elektrovirksomhet, og en bygningssakkyndig har verken kompetanse eller lov til å foreta en slik kontroll. Tilstandsgraden er vurdert ut fra den forenklete og begrensede kontrollen som forskriften inneholder. El-anlegget kan ha feil og mangler som en slik forenklet undersøkelse ikke vil avdekke. Vær derfor oppmerksom på denne risikoen, og søk videre veiledning eller få en fullstendig kontroll utført av registrert elektrovirksomhet

TOMTEFORHOLD

Byggegrunn

Beskrivelse

Tomt/byggegrunn ikke mulig å kontrollere, men det er normalt utført iht byggeårets normer, forskrifter og krav. Det er ikke registrert forhold som skulle tilsi vesentlige svikt/svakheter i grunn og fundamenter. Undertegnede har ikke foretatt ytterligere kontroll av grunn og fundamenter, da dette krever oppgravninger og langvarige målinger

TG 3 Fuktsikring og drenering

Punktet må sees i sammenheng 'Rom under terreng'

Beskrivelse

Takvann føres fra renner til nedløp og videre til rørforbindelse under bakken. Videre ukjent. Dersom det er montert drenerør må det beregnes at disse har en begrenset effekt som følger av aldersvekkelser. Fast dekke rundt deler av boligen har noe fall fra bolig på sidene og i front. Grunnmur mot terreng er ikke isolert og har ikke synlig grunnmursplast.

Vurdering av avvik:

- Det mangler, eller på grunn av alder er det sannsynlig at det mangler, utvendig fuktsikring av grunnmuren ved kjeller/underetasje.
- I kjelleren er det registrert fukt gjennomtrengning via grunnmur og betonggulv, noe som er en indikasjon på at dreneringen har svekkelser og skader.

Konsekvens/tiltak

- Det må gjennomføres ytterligere undersøkelser.

-På bakgrunn av synlige fuktutslag i kjelleren må det redneres rundt grunnmuren. Dette inkluderer også at utvendig side av grunnmuren fuktsikres.

Kostnadsestimat: 200 000 - 500 000

TG 2 Grunnmur og fundamenter

Beskrivelse

Murt grunnmur av betong blokker. Mindre stedvis riss i pussflate, men ingen vesentlige sprekker observert som tilsier svikt. Normalt oppsyn og vedlikehold.

Vurdering av avvik:

- Grunnmuren har sprekkeformasjoner.

Konsekvens/tiltak

- Lokal utbedring må utføres.

TG 2 Forstøtningsmurer

Beskrivelse

Støttmurer av betong. Det er påvist mindre sprekker/avskallinger på synlige overflater

Vurdering av avvik:

- Det er påvist mindre sprekker og/eller skjevheter i muren.

Konsekvens/tiltak

- Lokal utbedring må utføres.

TG 2 Terrengforhold

Beskrivelse

Terrengforhold rundt boligen er skrått med asfaltert gårdsplass og plean ellers naturtomt.

Vurdering av avvik:

- Det er påvist dårlig fall eller flatt terreng inn mot grunnmur og dermed muligheter for større vannansamlinger.
- Terrengfaller inn mot bygningen og det er fare for vann inn mot mur/betonggulvet.

Konsekvens/tiltak

- Ytterligere undersøkelser anbefales.
- Det bør foretas terrengjusteringer.

Det anbefales å etablere fall bort fra grunnmuren alle steder rundt huset.

Generelt anbefales fall på terreng i fra boliger på min. 1:50 og min. 3 m ut i fra grunnmurer for å redusere fukt påkjønning på grunnmuren.



TG 2 Utvendige vann- og avløpsledninger

Beskrivelse

Vannrør av kobber og avløpsrør i støpejerns rør. Grunnen er lukket. Tilnknyttet privat brønn for vann og septiktank via private stikkledninger. Undertegnede har ikke mottatt informasjon om tilstand om tilstand rør. Utvendig vann og avløpsrør har normal slitasje alder tatt i betraktning.

Vurdering av avvik:

- Det foreligger ingen dokumentasjon på vannkvaliteten på brønnvannet.
- Mer enn halvparten av forventet brukstid er passert på utvendige avløpsledninger.
- Mer enn halvparten av forventet brukstid er passert på utvendige vannledninger.

Tilstandsrapport

Konsekvens/tiltak

- Det er ikke behov for utbedringstiltak siden anlegget fungerer i dag, men ut ifra alder kan skader plutselig oppstå på eldre anlegg.
- Vannkvalitet må dokumenteres

Septiktank

Beskrivelse

Septiktank av betong med alder ca 50-60 år

Vurdering av avvik:

- Mer enn halvparten av forventet brukstid er passert på septiktank.

Konsekvens/tiltak

- Det er ikke behov for utbedringstiltak siden anlegget fungerer i dag, men ut ifra alder kan skader plutselig oppstå på eldre anlegg.

FORHOLD SOM ÅPENBART KAN MEDFØRE FARE FOR HELSE, MILJØ OG SIKKERHET

Dette punktet inneholder tydelige og lett synlige forhold ved boligen som åpenbart kan påvirke helse, miljø og sikkerhet, og som bygningssakkyndige har oppdaget. Terskelen for hva som anses som åpenbart er høy, og det utføres ikke undersøkelser med sikte på å avdekke slike forhold. Punktet omfatter ikke skjulte eller ikke-synlige forhold, tekniske vurderinger eller forhold som krever spesialundersøkelser. Forhold vurderes etter byggeteknisk forskrift på befaringstidpunktet. Røykvarslere og håndholdt brannslukningsutstyr vurderes etter gjeldende forskrift om brannforebygging.



Helse, miljø og sikkerhet

Beskrivelse

Bolig fra 1954 med følgende avvik HMS

Vurdering av avvik:

- Det er ikke montert rekkverk på innvendig trapp.
- Det er ikke montert rekkverk på utvendige trapper.
- Det er manglende rekkverk/annen sikring på forstøtningsmurer som krever dette utifra dagens krav.
- Det er mangler/skader på røykvarslerutstyr ihht gjeldende forskrift om brannforebygging.
- Det mangler håndløper på vegg i det innvendige trappeløpet.
- Rekkverket på balkong eller terrasse er for lavt i forhold til dagens krav.
- Rekkverkshøyder er under dagens forskriftskrav til rekkverk i innvendige trapper.

- Radonmålinger er ikke foretatt, heller ikke andre tiltak mot radon, eiendommen ligger i et område som i NGU Radon aktsomhetskart er definert med "Høy" aktsomhetsgrad

Boligen har en alder som tilsier at det ikke var krav til sikring mot radon da den ble oppført.

Det er derfor viktig å få kontrollert om det forekommer radoninnhold i bygningen som er over grenseverdier.

Ved utleie er det påbud om at radoninnhold i boliger skal

dokumenteres, og iverksette tiltak ved radon over grenseverdier.

Konsekvens/tiltak

- Rekkverk for utvendige trapper må monteres for å lukke avviket.
- Det er ikke krav om utbedring av rekkverkshøyde opp til dagens forskriftskrav.
- Rekkverket på innvendige trapper er såpass lavt at det på grunn av sikkerhetsmessige forhold anbefales økning av høyde.
- Rekkverk/annen sikring på forstøtningsmur må settes opp/utbedres.

- Rekkverk på innvendig trapp må monteres for å lukke avviket.
- Innhent nytt røykvarslerutstyr.

-For å få dokumentert om det finnes radon i boligen som er over grenseverdier, må radonmålinger utføres.

Konsekvens av radoninnhold i luft over grenseverdier er økt risiko for helseskader.

-Dør til garasje bør skiftes til en godkjent brann og gassstett dør etter forskrifter.

Arealer, byggetegninger og brannceller

Standard gjeldende fra 01.01.2024

Arealmålinger og arealoppsett er basert på Norsk standard 3940:2023 Areal- og volum-beregninger av bygninger. Arealet gjelder for tidspunktet da boligen ble målt

Hva er måleverdig areal?

Arealet i rommet må ha minst 1,90 m fri høyde over gulvet og minst bredde på 0,60 m. Et loft med skråtak vil for eksempel bare få registrert målbart areal der høyden er minst 1,90 m og bredden minst 0,60 m. Rommet må ha en dør eller luke, og gangbart gulv.

Hva er bruksareal?

$$\text{BRA} = \text{BRA-i} + \text{BRA-e} + \text{BRA-b}$$

Bruksarealet for bygningen er bruttoarealet minus arealet som opptas av yttervegger.



Carpport og/eller garasjeplass i felles garasjeanlegg er ikke måleverdig areal

Internt bruksareal (BRA-i)	Arealet innenfor boenheten(e)
Eksternt bruksareal (BRA-e)	Arealet av alle rom utenfor boenheten(e) og som tilhører denne, slik som for eksempel bod
Innglasset balkong mv (BRA-b)	Arealet av innglasset balkong, veranda eller altan når denne er tilknyttet boenheten(e)
Terrasse- og balkongareal (TBA)	Arealet av terrasser, åpne balkonger og åpen altan tilknyttet boenheten(e)
Gulvareal (GUA)	Er sum av BRA (bruksareal) og ALH (areal med lav takhøyde). Areal med lav takhøyde (ALH) er ikke måleverdig areal, som skyldes skråtak og lav himlingshøyde. GUA kan opplyses i markedsføring der det er aktuelt for den konkrete boligen og kun sammen med BRA-i, for eksempel der gulvflaten har en verdi og har funksjon ved møblering og bruk av rommene. Ikke innredet areal som kaldloft, måles og oppgis normalt ikke.

Arealet kan ikke alltid fastsettes nøyaktig

Areal kan være komplisert eller umulig å måle opp nøyaktig fordi det er vanskelig å fastslå tykkelsen på innervegger, skjelheter i og utforming av bygningskonstruksjoner som karnapp, buer og vinkler som ikke er rette, åpne rom over flere etasjer og så videre.

Eiendommens markedsverdi kan ikke baseres på en matematisk beregning basert på antall kvadratmeter opplyst i rapporten. Opplysninger om areal kan altså ikke alene benyttes for å beregne eiendommens verdi.

Den bygningsakkyndige kan avdekke eventuelle bruksendringer og avvik i branncelleinndeling

Den bygningsakkyndige ser på byggetegninger hvis de er tilgjengelige og dette er en del av oppdraget, og vurderer bruken av boligen opp mot tegningene. Hvis den bygningsakkyndige avdekker at en bolig ikke ser ut til å være delt opp i brannceller etter kravene i byggeteknisk forskrift på befaringstidspunktet, skal det opplyses om dette.

Reglene om bruksendring og brannceller kan være kompliserte. Søk videre faglige råd om rapporten ikke gir deg svar. Den bygningsakkyndige kan ikke vurdere og svare på alle spørsmål, og kan heller ikke vite om kommunen kan gi unntak for kravene som gjelder. [Vil du vite mer?](#)

Om brannceller

En branncelle er hele eller avgrensede deler av en bygning hvor en brann fritt kan utvikle seg uten at den kan spre seg til andre bygninger eller andre deler av bygningen i løpet av en fastsatt tid.

Om bruksendring

Bruksendring er å endre bruken av et rom fra en tillatt bruk til en annen. Dette kan kreve søknad og tillatelse, for eksempel hvis du endrer et rom fra bod til soverom eller arbeidsrom, eller hvis du endrer en bolig til to separate boliger.

Rom for varig opphold har krav til takhøyde, romstørrelse, rømningsvei og lysforhold som må være oppfylt. Du kan søke kommunen om unntak for kravene, men kan ikke regne med å få unntak for krav som går på helse og sikkerhet, for eksempel krav til rømningsvei.

Bruksendring som krever godkjenning, og som ikke er søkt bruksendret, er ulovlig. Kommunen kan etter plan- og bygningsloven kapittel 32 forfølge overtredelser. Kommunen kan pålegge deg å avslutte den ulovlige bruken, eventuelt å rette eller tilbakeføre rommet til godkjent bruk.

Arealer

Enebolig

Etasje	Bruksareal BRA m ²			SUM	Terrasse- og balkongareal (TBA)	Ikke måleverdig areal (ALH)	Gulvareal (GUA)
	Internt bruksareal (BRA-i)	Eksternt bruksareal (BRA-e)	Innglasset balkong (BRA-b)				
1 Etasje	76			76	10		76
Loft	50			50		16	66
Kjeller	71			71			71
SUM	197				10	16	213
SUM BRA	197						

Romfordeling

Etasje	Internt bruksareal (BRA-i)	Eksternt bruksareal (BRA-e)	Innglasset balkong (BRA-b)
1 Etasje	Stue, stue 2, gang, trapperom, bad, soverom, kjøkken		
Loft	Gang, soverom, soverom 2, soverom 3, kott, kott 2, kott 3, kott 4, kott 5		
Kjeller	Vaskerom, bod, garasje		

Lovlighet

Byggetegninger

Det foreligger ikke godkjente og byggemeldte tegninger

Kommentar: Det eksistere ikke tegninger i de kommunale arkiver

Nyere håndverkstjenester

Er det ifølge eier utført håndverkstjenester på boligen siste 5 år?

Kommentar: Det er gjort oppgraderinger utvendig på boligen i den senere tid

Ja Nei

Befarings - og eiendomsopplysninger

Befaring

Dato	Til stede	Rolle
22.4.2026	Karl Henry Englund	Takstingeniør

Matrikkeldata

Kommune	gnr.	bnr.	fnr.	snr.	Areal	Kilde	Eieforhold
4206 FARSUND	199	18		0	0 m ²	IKKE OPPGITT (Ambita)	Ikke relevant

Adresse

Spindangerveien 4

Hjemmelshaver

Haavardsholm Grethe Sigrid

Kilder og vedlegg

Dokumenter

Beskrivelse	Dato	Kommentar	Status	Sider	Vedlagt
Kommunalinformasjon	20.04.2026		Ikke gjennomgått		Nei
Egenerklæringsskjema	22.04.2026		Gjennomgått	8	Nei
Tegninger	28.04.2026	Det foreligger ikke bygnings tegninger i de kommunale arkiver	Finnes ikke		Nei
Brukstillat./ferdigatt.	27.04.2026	Ved endringen av plan- og bygningsloven 1. juli 2015 ble det innført en bestemmelse som gjør at det ikke utstedes ferdigattest for tiltak omsøkt før 1998	Finnes ikke		Nei

Revisjoner

Versjon	Ny versjon	Kommentar
1	04.05.2026	

For gyldighet på rapporten se forside

Tilstandsrapportens avgrensninger

Forutsetninger

Struktur og referansenivå

Rapporten beskriver avvik, det vil si en tilstand som er dårligere enn referansenivået. Positive sider ved boligen, ut over det som kommer frem av tilstandsgradene, blir normalt ikke fremhevet.

Rapporten baserer seg på krav i forskrift til avhendingslova (tryggere bolighandel). For valg av tilstandsgrad blir NS 3600:2018 (teknisk tilstandsanalyse ved omsetning av bolig) lagt til grunn.

Bygningssakkyndig er ikke ansvarlig for tilbakeholdt eller uriktig informasjon, som har betydning for tilstandsvurderingen.

Presiseringer

Anslag på utbedringskostnader er sjablongmessig, og må ikke forveksles med en konkret vurdering eller tilbud fra entreprenør eller håndverker. Anslaget vil også avhenge av personlige preferanser og markedspris på materialer og tjenesteyter.

Tilstandsrapporten gjelder hovedbygget og tilleggsbygninger som den bygningssakkyndige anser at har nær tilknytning til funksjon som bolig.

Avvik er vurdert mot regler som gjaldt da boligen ble oppført, med mindre annet er spesifisert i forskrift til avhendingslova, eller gjeldende versjon av NS 3600.

Hulltaking ved våtrom, i rom under terreng eller andre bygningsdeler, krever eiers samtykke.

Befaring begrenses til visuelle observasjoner av tilgjengelige flater. Den bygningssakkyndige gjør ikke fysiske inngrep for å avdekke avvik, utover det som er beskrevet i forskrift til avhendingslova. Rapporten gir ingen garanti for at det ikke finnes skjulte feil eller mangler.

Flater som er skjult av snø eller på annen måte utilgjengelig, blir ikke kontrollert. Det blir ikke utført funksjonsprøving av bygningsdeler, med mindre dette kommer frem av forskrift til avhendingslova. Hvis det ikke er sikkerhetsmessig forsvarlig, vil ikke bygningssakkyndig undersøke taket fra utsiden.

Boligens tilbehør, hvite- og brunevarer og annet inventar, blir ikke vurdert. Dette gjelder også integrert tilbehør.

Stikkprøvetakninger er tilfeldig utvalgt, og kan innebære kontroll under overflaten med et spisst redskap eller lignende.

Uttrykk og definisjoner

Referansenivå: Kravet til bygningsdelen eller rommet på søknadstidspunktet.

Tilstand: Byggverkets eller bygningsdelens tekniske, funksjonelle eller estetiske status på et gitt tidspunkt.

Symptom: Forhold som gir indikasjon på hvilken tilstand et byggverk eller en bygningsdel befinner seg i. Benyttes ved beskrivelse av avvik og alder.

Skadegjører: I hovedsak råte, sopp og skadedyr.

Fuktsøk: Overflatesøk med egnet søkeutstyr som fuktindikator eller visuelle observasjoner.

Fuktmåling: Måling av fuktinnhold i materiale eller i bakenforliggende konstruksjon ved bruk av egnet måleutstyr, blant annet hammerelektrode

og pigger.

Hulltaking: Boring av hull for inspeksjon og fuktmåling i risikoutsatte konstruksjoner.

Normal slitasjegrad: Forventet slitasje av materiale i overflaten, basert på enkle, visuelle observasjoner. Kan vurderes sammen med bygningsdelens alder.

Areal

Areal fastsettes etter forskrift til avhendingslova og gjeldende versjon av NS 3940 (areal- og volumberegninger av bygninger).

Et rom kan være i strid med teknisk forskrift og mangle godkjenning hos kommunen for den aktuelle bruken, uten at dette får betydning for om arealet måles og oppgis i tilstandsrapporten. Når arealet måles tas det ikke hensyn til om arealet er lovlig oppført eller om bruken er lovlig, bruksendringer, lysforhold eller andre sikkerhetsmangler.

Rom som ligger utenfor boenheten, som eier har påvist eller opplyst at tilhører boenheten, er oppmålt og inkludert i BRA-e. Det er ikke fremvist dokumentasjon på at rommet tilhører boenheten, med mindre dette er angitt særskilt. Rom utenfor boenheten kan omdisponeres av borettslaget/sameiet, og dette kan påvirke boligens BRA-e.

Opplysninger om areal kan ikke alene benyttes for beregning av markedsverdi.

Personvern

Tilstandsrapporten er utarbeidet som en del av Fremtind Forsikring AS sitt takstkonsept. Fremtind Forsikring AS, iVerdi AS, takstforetaket og andre relevante interessenter benytter personopplysninger fra tilstandsrapporten for analyse- og statistikkformål, utvikling og drift av produkter og tjenester i takstbransjen og boligomsetningen. Fremtind Forsikring AS, iVerdi AS og takstforetaket, følger til enhver tid gjeldende personvernlovgivning.



Selgers egenerklæring

Egenerklæringen er boligselgers egen beskrivelse av tilstanden til boligen. Her kan du finne viktige opplysninger som du som kjøper bør vite om før du bestemmer deg for et eventuelt kjøp. Har du spørsmål til egenerklæringen kan du snakke med megleren som står for salget.

Selgere

Bjørn Arne Thune-Larsen

Grethe Sigrid Haavardsholm

Boligen

- ◆ Boligen ble kjøpt 2021
- ◆ Selger har bodd i boligen de 12 siste månedene
- ◆ Boligselger har kjøpt boligselgerforsikring

Spindangerveien 4

4550 Farsund

4206-199/18/0/0



Våtrom, tak og fasade

1. Vet du om det er, eller har vært, feil eller skader på bad/våtrom?

♦ **Nei, ikke som jeg kjenner til**

2. Vet du om det er gjort arbeid på bad eller våtrom, enten av deg eller tidligere eiere?

♦ **Nei, ikke som jeg kjenner til**

3. Vet du om det finnes dokumentasjon på hvordan bad/våtrom er bygget opp?

♦ **Nei, ikke som jeg kjenner til**

4. Vet du om det er, eller har vært, vannlekkasje eller andre typer feil eller skader på tak, yttervegg, vinduer, dører, garasje, tilleggsbygninger eller lignende?

♦ **Ja**

Nytt tak, undertak, pipe og takrenner. Ny kledning, nye vinduer, ny isolasjon. Ny inngangsdør og dør til kjeller og nygget nytt inngangsparti.

Er det gjort tiltak, eller er feilen/skaden utbedret?

♦ **Ja**

Faglært arbeid:

1. **Hvilket år ble jobben fullført?:** 2021

Firmanavn: T.M Hansen og Sønn

Beskrivelse av arbeidet: Beskrevet ovenfor. Alt utvendig er fornyet.

5. Vet du om det er utført arbeid på tak, yttervegg, vindu, dører eller annen fasade, enten av deg eller tidligere eiere?

♦ **Ja**

Faglært arbeid:

1. **Hvilket år ble jobben fullført?:** 2021

Firmanavn: T. M Hansen og sønn

Beskrivelse av arbeidet: Se tidligere kommentar. Alt utvendig er fornyet. gjort av faglært.

6. Vet du om det er, eller har vært, feil eller skader på vinduene, som for eksempel kondens, fuktskader eller vanninntrengning? Eller er noen av vinduene i boligen punktert?

♦ **Ja**

Alt av vinduer er byttet.

Er det gjort tiltak, eller er feilen/skaden utbedret?

♦ **Ja**

Faglært arbeid:



1. **Hvilket år ble jobben fullført?:** 2021

Firmanavn: T.M Hansen og sønn

Beskrivelse av arbeidet: Se tidligere kommentar. Alt utvendig er fornyet.

7. Vet du om det er utført arbeid på garasje eller øvrige tilleggsbygninger, av enten deg eller tidligere eiere?

♦ **Ja**

Faglært arbeid:

1. **Hvilket år ble jobben fullført?:** 2021

Firmanavn: T.M Hansen og sønn

Beskrivelse av arbeidet: Byttet vindu og dør i garasje.

8. Vet du om det er, eller har vært, skjevheter eller setningskader i boligen, støttemur, terrasse eller lignende?

♦ **Nei, ikke som jeg kjenner til**

Drenering, fukt og lekkasje

9. Vet du om det er, eller har vært, feil eller skader med dreneringen?

♦ **Ja**

Noe fukt ved inngangsparti. Ny drenering ved inngangsparti.

Er det gjort tiltak, eller er feilen/skaden utbedret?

♦ **Ja**

Faglært arbeid:

1. **Hvilket år ble jobben fullført?:** 2021

Firmanavn: T. M Hansen og sønn

Beskrivelse av arbeidet: Ny drenering ved inngangsparti.

10. Vet du om det er, eller har vært, fukt, råte eller vanninntrengning i underetasje, kjeller eller krypkjeller?

♦ **Nei, ikke som jeg kjenner til**

11. Vet du om det er gjort arbeid med drenering, enten av deg eller tidligere eiere?

♦ **Ja**

Faglært arbeid:

1. **Hvilket år ble jobben fullført?:** 2021

Firmanavn: T.M Hansen og Sønn

Beskrivelse av arbeidet: Ny drenering ved inngangsparti.

Gjelder dreneringsarbeidet hele eller deler av boligen?

♦ **Deler av boligen**



Beskriv hvilke deler av boligen arbeidet ble utført på

Ved inngangsparti.

12. Vet du om det er, eller har vært, fukt, sopp eller råteskader i boligen/sameiet/borettslaget?

♦ **Nei, ikke som jeg kjenner til**

13. Vet du om det er, eller har vært, skadedyr eller sjenerende insekter på eiendommen eller i boligen?

♦ **Nei, ikke som jeg kjenner til**

Tekniske installasjoner

14. Vet du om det er, eller har vært, feil på vann- eller avløpsanlegg?

♦ **Nei, ikke som jeg kjenner til**

15. Vet du om det er gjort arbeid på vann og avløp, enten av deg eller tidligere eiere?

♦ **Nei, ikke som jeg kjenner til**

16. Vet du om eiendommen har privat vannforsyning, vannbrønn, septiktank, pumpekum, avløpskvern eller lignende?

♦ **Ja**

Har du opplevd at dette har vært ustabil?

♦ **Nei, ikke som jeg kjenner til**

17. Vet du om det er, eller har vært, feil eller skader knyttet til sentralfyr, radiator, ventilasjon, varmpumpe, kjøkkenvifte, baderomsvifte eller andre installasjoner?

♦ **Nei, ikke som jeg kjenner til**

18. Vet du om det er gjort arbeid på sentralfyr, radiator, ventilasjon, varmpumpe eller andre installasjoner, enten av deg eller tidligere eiere?

♦ **Ja**

Faglært arbeid:

1. **Hvilket år ble jobben fullført?:** 2022

Firmanavn: T. M Hansen og sønn

Beskrivelse av arbeidet: Satt inn ny vifte på bad.

19. Vet du om det er, eller har vært, feil eller skader knyttet til ildsted eller pipe?

♦ **Ja**

Nytt pipeløp og peisovn er satt inn. Tilsynsrapport fra Brannvesenet Sør IKS datert 02.05.2024.

Er det gjort tiltak, eller er feilen/skaden utbedret?

♦ **Ja**

Faglært arbeid:



1. Hvilket år ble jobben fullført?: 2021

Firmanavn: Lyngdal Fyringssentral

Beskrivelse av arbeidet: Nytt pipeløp og peisovn er satt inn.

20. Vet du om det er gjort arbeid på ildsted eller pipe, enten av deg eller tidligere eiere?

- ♦ Ja

Faglært arbeid:

1. Hvilket år ble jobben fullført?: 2021

Firmanavn: Lyngdal Fyringssentral

Beskrivelse av arbeidet: Nytt pipeløp og peisovn.

21. Vet du om det finnes oljetank på eiendommen?

- ♦ Nei, ikke som jeg kjenner til
-

22. Vet du om det er, eller har vært, feil eller skader på det elektriske anlegget?

- ♦ Ja

Nytt sikringsskap og det elektriske oppgradert.

Er det gjort tiltak, eller er feilen/skaden utbedret?

- ♦ Ja

Faglært arbeid:

1. Hvilket år ble jobben fullført?: 2021

Firmanavn: LRL Elektro

Beskrivelse av arbeidet: Nytt sikringsskap og det elektriske oppgradert.

23. Vet du om det er gjort arbeid på det elektriske anlegget, enten av deg eller tidligere eiere?

- ♦ Ja

Faglært arbeid:

1. Hvilket år ble jobben fullført?: 2021

Firmanavn: LRL Elektro

Beskrivelse av arbeidet: Nytt sikringsskap og elektrisk oppgradert.

Eiendommen og omgivelsene

24. Vet du om bruken av eiendommen eller området rundt kan endres av foreslåtte eller vedtatte reguleringsplaner, nabovarsel, offentlige vedtak eller lignende?

- ♦ Nei, ikke som jeg kjenner til
-

25. Vet du om det finnes kommunale pålegg, heftelser eller krav knyttet til eiendommen eller boligen?



♦ **Nei, ikke som jeg kjenner til**

26. Vet du om boligen eller eiendommen har blitt endret eller bygget ut etter opprinnelig byggeår, enten av deg eller tidligere eiere?

♦ **Nei, ikke som jeg kjenner til**

27. Vet du om kjelleren eller loftet er innredet etter opprinnelig byggeår, enten av deg eller tidligere eiere?

♦ **Nei, ikke som jeg kjenner til**

28. Vet du om det mangler midlertidige brukstillatelser eller ferdigattester fra kommunen?

♦ **Nei, ikke som jeg kjenner til**

29. Vet du om det har vært flom, ras, skred eller lignende på eiendommen, eller om den ligger i et fareområde?

♦ **Nei, ikke som jeg kjenner til**

30. Har eiendommen utleiedel, for eksempel en leilighet, hybel eller lignende?

♦ **Nei, ikke som jeg kjenner til**

31. Består boligen av flere, selvstendige boenheter?

♦ **Nei, ikke som jeg kjenner til**

32. Vet du om det er gjort radonmåling på eiendommen, enten av deg eller tidligere eiere?

♦ **Nei, ikke som jeg kjenner til**

33. Vet du om det finnes skaderapporter, tilstandsvurderinger, boligsalgsrapporter eller om det er utført målinger for boligen?

♦ **Ja**

Tilstandsrapport når vi kjøpte i 2021. Kjøp var dødsbo.

34. Vet du om noe i nabolaget som kan være plagsomt eller ubehagelig for kjøperen?

♦ **Nei, ikke som jeg kjenner til**

35. Vet du om du selv eller sameiet/borettslaget/laget/selskapet er innblandet i uenigheter eller konflikter rundt eiendommen?

♦ **Nei, ikke som jeg kjenner til**

36. Vet du om det finnes planer, vedtak eller forslag som kan føre til økte utgifter, som festeavgift, fellesutgifter, fellesgjeld eller kommunale avgifter?

♦ **Nei, ikke som jeg kjenner til**

Generelt

37. Har boligen garasje eller øvrige tilleggsbygninger?

♦ **Nei, ikke som jeg kjenner til**

38. Vet du om det er gjort arbeid på eiendommen som ikke er nevnt i de andre spørsmålene?

♦ **Nei, ikke som jeg kjenner til**



39. Vet du om det er, eller har vært, feil på tilbehør som følger med eiendommen?

♦ **Nei, ikke som jeg kjenner til**

40. Er det bestilt Norgespris på strøm?

Ja. Norgespris er en statlig ordning som gir husholdninger tilbud om strøm til fast pris på 50 øre pr. kilowatttime (prisen gjelder frem til 31. Desember 2026). Ordningen gjelder både boliger og fritidsboliger. Når en bolig med Norgespris bytter eier, vil ny eier fortsatt være bundet til Norgespris ut bindingstiden. Les mer på Regjeringens nettsider.

41. Har du andre opplysninger om boligen eller eiendommen, utover det du har svart?

♦ **Nei, ikke som jeg kjenner til**



Bolig selges med boligselgerforsikring

Selger har kjøpt Fremtind boligselgerforsikring.

Boligselgerforsikringen dekker mangler som selger er ansvarlig for etter avhendingsloven, med de unntakene som følger av forsikringsvilkårene.

Hvis du oppdager noe du mener kan være en mangel, må du reklamere til Fremtind innen to måneder etter at du oppdaget, eller burde oppdaget, forholdet. Dette gjør du på fremtind.no.

Husk at du som kjøper ikke må begynne å utbedre forholdet før du har fått svar på reklamasjonen. Da kan du som kjøper miste retten til å reklamere over forholdet. Du har likevel en plikt til å begrense en eventuell skade - for eksempel ved å tørke opp vannsøl etter en vannlekkasje og sørge for at lekkasjen stopper.

Eiendomsgrenser

- | | |
|-----------------------------------------------------------------------------|------------------------------------------------------------|
| — Nøyaktig måling 3-11 cm | - - - Omtvistet grense |
| — Middels nøyaktig 12-31 cm | - - - Vannkant |
| — Mindre nøyaktig 32-100 cm | - - - Vegkant |
| — Lite nøyaktig 101-600 cm | - - - Fiktiv grenselinje |
| — Skissenøyaktighet 601-5000 cm | - - - Teigdelelinje |
| - - - Uavklart grense over 5001-30000 cm | - - - Punktfeste |

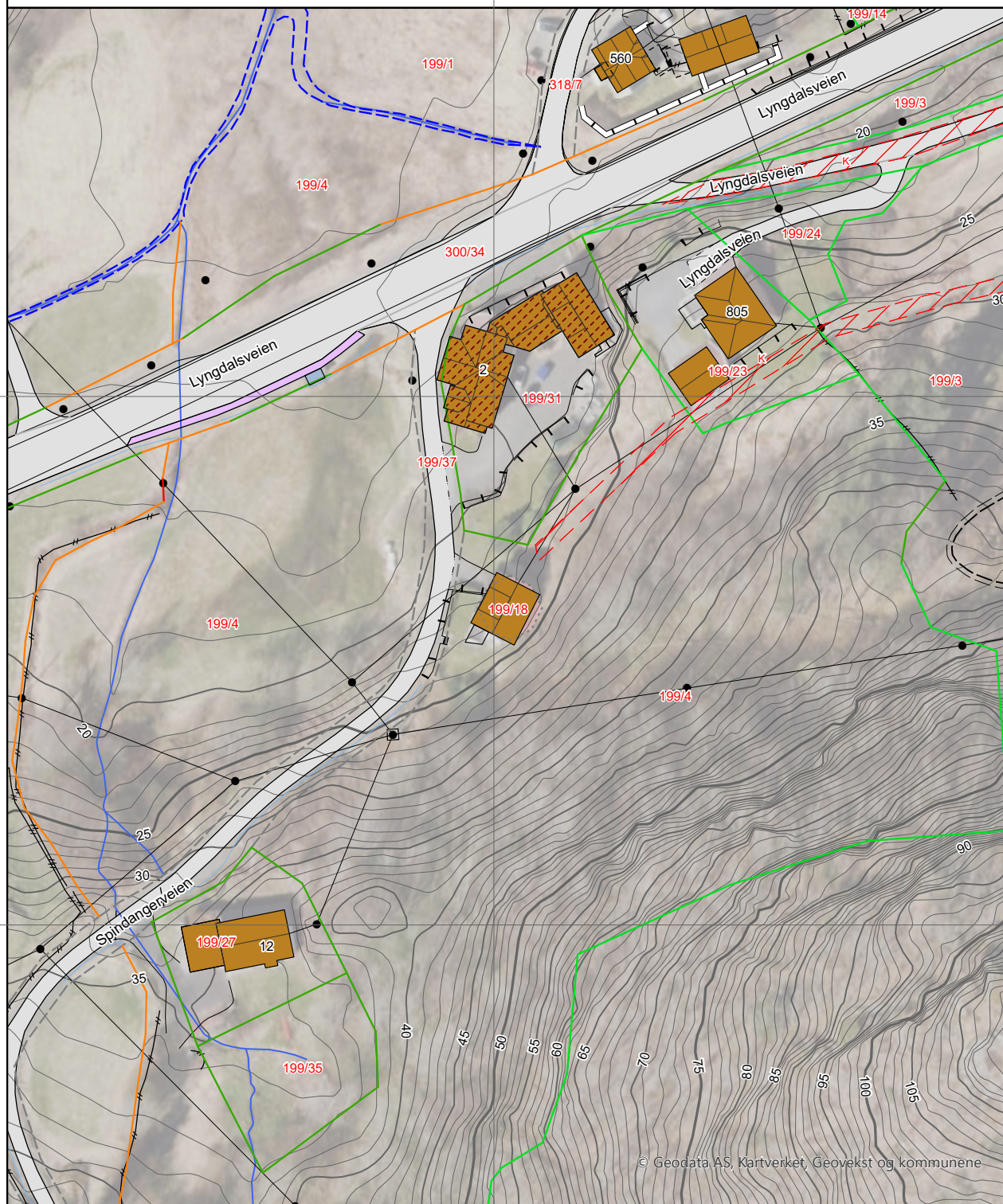

© Geodata AS, Kartverket, Geovekst og kommunene

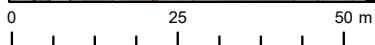

Kartgrunnlag: Geovekst, Norge i Bilder - 8193
Det tas forbehold om feil og mangler i kartet.
Kartet kan ikke benyttes i byggesaksbehandling.

Eiendomsgrenser

- | | |
|-----------------------------------------------------------------------------|------------------------------------------------------------|
| — Nøyaktig måling 3-11 cm | - - - Omtvistet grense |
| — Middels nøyaktig 12-31 cm | - - - Vannkant |
| — Mindre nøyaktig 32-100 cm | - - - Vegkant |
| — Lite nøyaktig 101-600 cm | - - - Fiktiv grenselinje |
| — Skissenøyaktighet 601-5000 cm | - - - Teigdelinje |
| - - - Uavklart grense over 5001-30000 cm | - - - Punktfeste |



Målestokk 1:1000

Dato: 21.4.2026

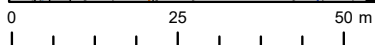
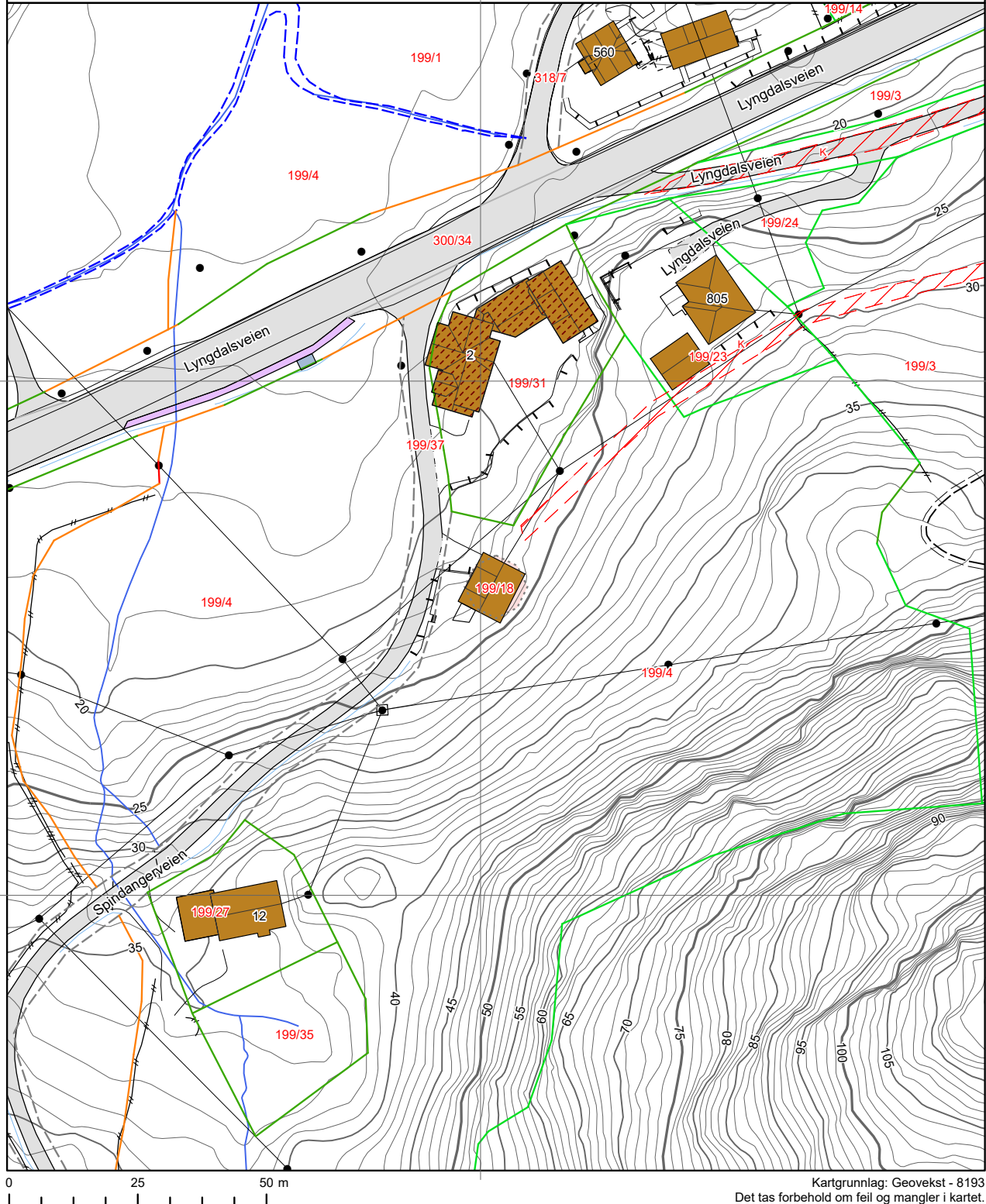

Kartgrunnlag: Geovekst - 8193
Det tas forbehold om feil og mangler i kartet.
Kartet kan ikke benyttes i byggesaksbehandling.

Matrikkelkart og -rapport (tilsvarende målebrev)

Matrikkelens registerbetegnelse og adresse

Matrikkelenhets:	Gårdsnr 199, Bruksnr 18	Kommune:	4206 Farsund
Adresse:		Grunnkrets:	102 Dåreid
Veiadresse:	Spindangerveien 4, gatenr 7080	Valgkrets:	1 Farsund
	4550 Farsund	Kirkesogn:	5150402 Farsund
Oppdatert:	04.12.2019		

Eiendomsopplysninger

Matrikkel:

Type:	Best. grunneiendom	Tinglyst:	Ja	Reg.landbruksreg.:	Nei
Bruksnavn:	Fredly	Matrikkelført:	Ja	Antall teiger:	1
Etableringsdato:	05.12.1953	Har festegrunn:	Nei	Seksjonert:	Nei
Areal:		Skyld:	0,02		
Arealkilde:					
Arealmerknad:	Fiktive grenser				

Om fullstendighet og nøyaktighet i matrikkelutskriften:

Ambita tar forbehold om at informasjon som hentes fra Matrikkelen kan avvike fra de faktiske forhold, og at grensepunkter mv. kan mangle helt eller delvis eller være feil registrert i Matrikkelen. Ambitas eiendomsutskrift viser arealet som er en geometrisk beregning basert på eiendommens grenselinjer. I de tilfeller grensene er markert som fiktive brukes i stedet oppgitt areal hvis dette finnes i Matrikkelen. Ambita er ikke ansvarlig for tap som oppstår som følge av feil i Eiendomsutskriften.

Ikke tinglyst eierforhold:

Ingen ikke tinglyste eierforhold registrert på matrikkelenhets.

Kulturminner:

Ingen kulturminner registrert på matrikkelenhets.

I Matrikkelen fremgår kun informasjon om fredet kulturminne der det er registrert i Riksantikvarens arkiv på eiendom og bygning. Kulturminner som ikke er registrert i Matrikkelen kan dermed allikevel forekomme på eiendommen. Merk at disse opplysningene ikke omfatter informasjon om eventuell verning / verneklasse for eiendom eller bygningsmasse.

Grunnforurensning:

Ingen grunnforurensning registrert på matrikkelenhets.

I Matrikkelen fremgår kun informasjon om grunnforurensning som eventuelt er registrert på eiendommen i forurensningsmyndighetenes arkiver. Grunnforurensning som ikke er registrert kan dermed allikevel forekomme på eiendommen.

Klage på vedtak i Matrikkelen:

Ingen klage registrert på matrikkelenhets.

Forretninger:

Type	Dato		Rolle	Matrikkel	Arealendring
Omnummerering	Forretning:	01.01.2020	Mottaker	4206/199/18	0,0
	Matrikkelført:	01.01.2020			
Skylddeling	Forretning:	05.12.1953	Avgiver	4206/199/13	0,0
	Matrikkelført:		Mottaker	4206/199/18	0,0

Bebyggelsens arealer mv., antall boenheter**Enebolig (Kilde: Massivregistrering)****Opplysninger om boliger/bruksenheter:**

Adresse	Type	BRA	Kjøkkenkode	Antall rom	Bad	WC
Spindangerveien 4	Bolig					

Bygningsopplysninger:

Næringsgruppe:	Ikke oppgitt	Bebygd areal:		Rammetillatelse:	
Bygningsstatus:	Tatt i bruk	BRA bolig:	213,0	Igangset.till.:	
Energikilde:		BRA annet:		Ferdigattest:	
Oppvarming:		BRA totalt:	213,0	Midl. brukstil.:	
Avløp:		Har heis:	Nei	Tatt i bruk (GAB):	
Vannforsyning:				Antall boliger:	1
Bygningsnr:	168864280			Antall etasjer:	3

Etasjeopplysninger:

Nr	Ant. boliger	BRA:	Bolig	Annet	Totalt	BTA:	Bolig	Annet	Totalt
K01			78,0		78,0				
H01	1		80,0		80,0				
H02			55,0		55,0				

Kulturminner:

Ingen kulturminner registrert på bygningen.

Oversiktskart

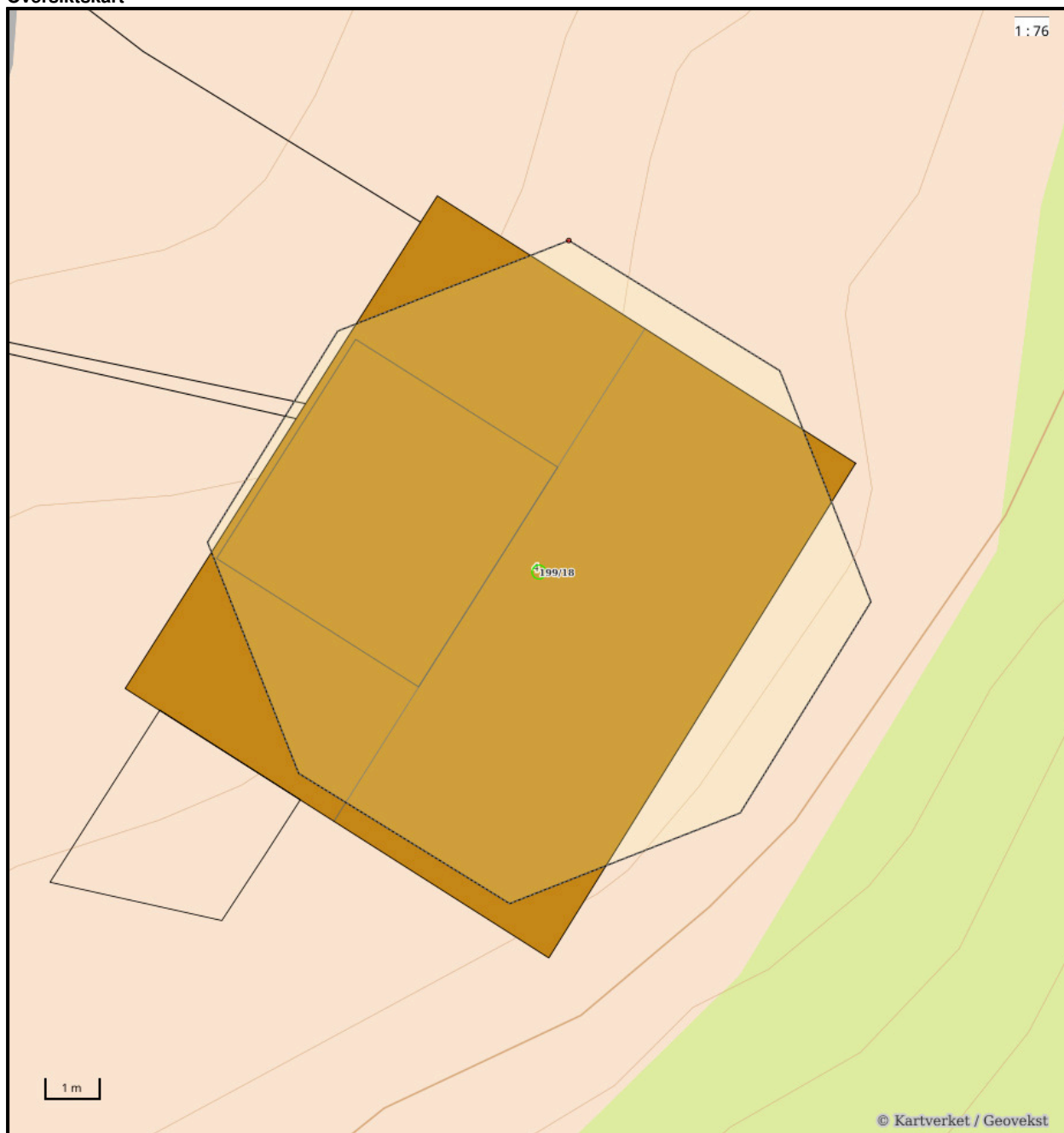

Nøyaktighet (standardavvik)

- 10 cm eller mindre
- 11 - 30 cm.
- 31 - 200 cm
- 201 - 500 cm
- Over 500 cm
- Ikke angitt

Hjelpelinjer

- - Vannkant
- - Veikant
- Fiktiv / Teigdeler
- Punktfeste

Symboler

- Bygningspunkt
- △ Sefrak kulturminne
se ambita.com/sefrak for fargeforklaring

Teig 1 (Hovedteig)

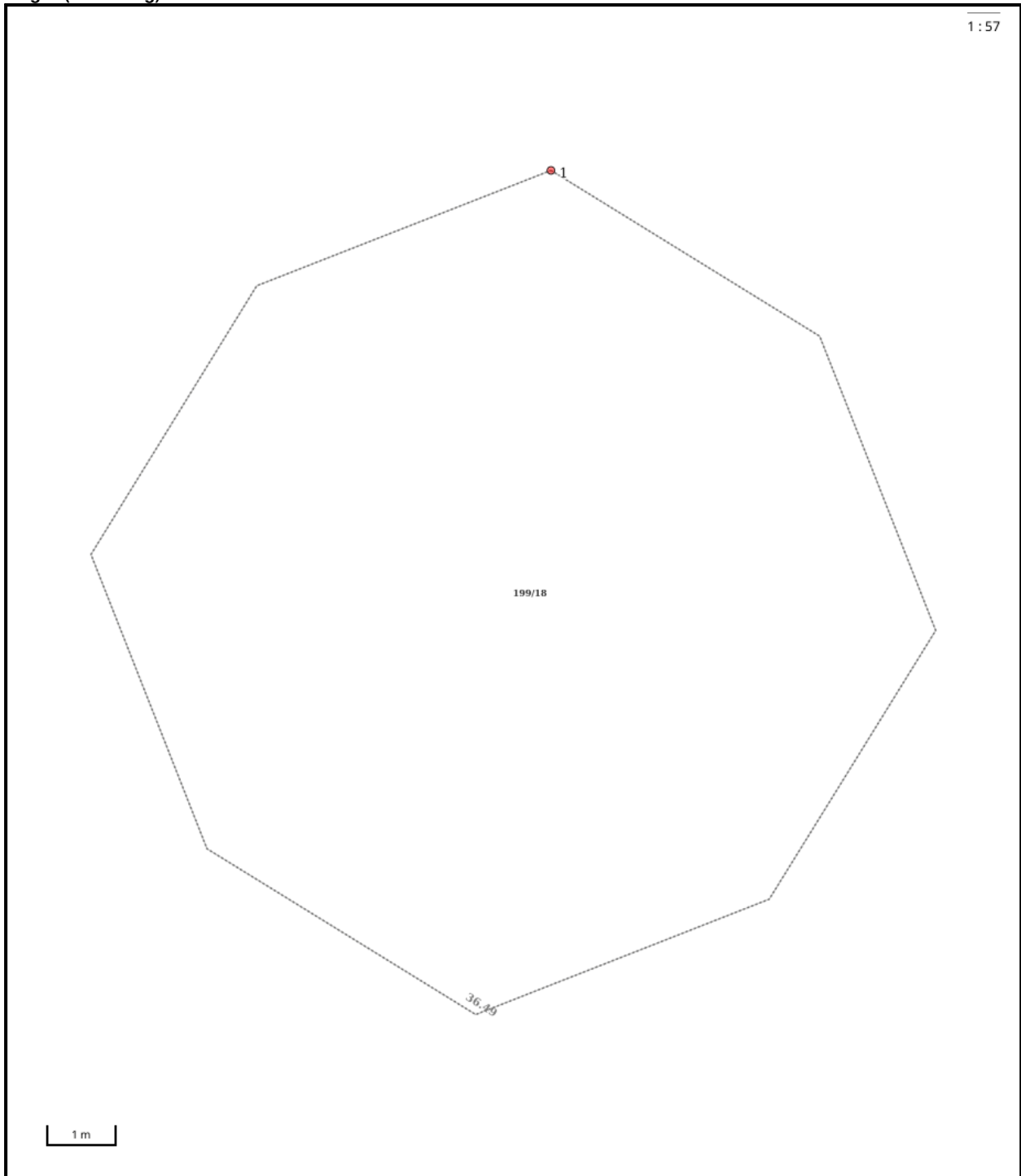

Nøyaktighet (standardavvik)

- | | |
|---------------------------------------------------------|-----------------------------------------------------|
| — 10 cm eller mindre | — 201 – 500 cm |
| — 11 – 30 cm. | — Over 500 cm |
| — 31 – 200 cm | — Ikke angitt |

Hjelpelinjer

- | | |
|------------------------------------------------|--------------------------|
| - - Vannkant | Fiktiv / Teigdeler |
| - - - - Veikant | Punktfeste |

Symboler

- | |
|---------------------------------------------------------|
| ○ Bygningspunkt |
| △ Sefrak kulturminne |
| <small>se ambita.com/sefrak for fargeforklaring</small> |

Areal og koordinater**Areal:** 99,90m²**Arealmerknad:** Fiktive grenser**Koordinatsystem:** EUREF89 UTM sone 32**Ytre avgrensing**

Punkt	Nord	Øst	Lengde ¹	Målemetode	Nøyaktighet	Radius	Merke nedsatt i	Hjelpelinje	Grensepunkttype
1	6 442 766,12	378 103,00	36,49m	Ukjent	9999		Ikke spesifisert	Ja	Geometrisk hjelpepunkt

(1) Lengden fra punktet til neste punkt i rekken.

Om fullstendighet og nøyaktighet i utskriften:

Ambita tar forbehold om at informasjon som hentes fra Matrikkelen kan avvike fra de faktiske forhold, og at grensepunkter mv. kan mangle helt eller delvis eller være feil registrert i Matrikkelen. Ambitas kartutskrift viser arealet som er en geometrisk beregning basert på eiendommens grenselinjer. I de tilfeller grensene er markert som fiktive brukes i stedet oppgitt areal hvis dette finnes i Matrikkelen. Ambita er ikke ansvarlig for tap som oppstår som følge av feil i kartutskriften.



Farsund Kommune

Adresse Postboks 100, 4552

Telefon

Utskriftsdato: 23.04.2026

Opplysninger til eiendomsmegler

EM 56-7 Tilknytning til vei, vann og avløp

Kilde: Farsund Kommune

Gjelder eiendom

Kommunenr.: 4206 **Gårdsnr.:** 199 **Bruksnr.:** 18

Adresse: Spindangerveien 4, 4550 FARSUND

Referanse: 1408260070

Vann	Eiendommen er tilknyttet privat nett. Eiendommen har ikke vannmåler
Avløp	Eiendommen er tilknyttet privat nett.
Vei	Eiendommen er tilknyttet offentlig vei.
Pålegg	Det foreligger ikke pålegg om endring av tilknytningsforhold.

Kommentar

Vi har ingen dokumentasjon på utslippet. Det er imidlertid registrert et eldre avløpsanlegg på eiendommen. Slamavskiller ble sist tømt 21.10.22 uten avvik. Neste tømning er satt opp 21.10.26

FORBEHOLD VED UTLEVERING AV INFORMASJON I FORBINDELSE MED EIENDOMSFOESPØRSLER.

Det tas forbehold om at det kan være avvik i våre registre/kart/arkiv i forhold til den faktiske situasjonen og at det kan foreligge forhold omkring eiendom og bygninger som kommunen ikke er kjent med. Brukere av informasjonen må derfor være bevisst på sammenheng og formål som den benyttes i, og bruke informasjonen kritisk.

Utskrifter fra det digitale kartverket i form av papirkart, kan inneholde linjer som lett kan føre til misforståelser. Dette gjelder ofte karttemaer som ledninger og eiendomsgrenser som i mange tilfelle kan være unøyaktige. For eksempel må derfor ikke gravearbeider på ledninger foretas uten påvisning av ledningen i marka.

Kommunen kan ikke stilles økonomisk ansvarlig for bruk av informasjon som oppgis i sammenheng med eiendomsforespørsler.

Nabolagsprofil

Spindangerveien 4

Offentlig transport

🚶 Farbrot 1 min 🚶
Linje 224, 230, 236, 237, 238 0.1 km

✈️ Kristiansand Kjevik 1 t 24 min 🚗

Skoler

Farsund barneskole (1-7 kl.) 9 min 🚶
336 elever, 22 klasser 8.9 km

Farsund ungdomsskole (8-10 kl.) 9 min 🚶
136 elever, 11 klasser 8.9 km

KVS - Lyngdal 8 min 🚶
230 elever, 11 klasser 8.4 km

Eilert Sundt vgs - Farsund 9 min 🚶

Aldersfordeling barn (0-18 år)

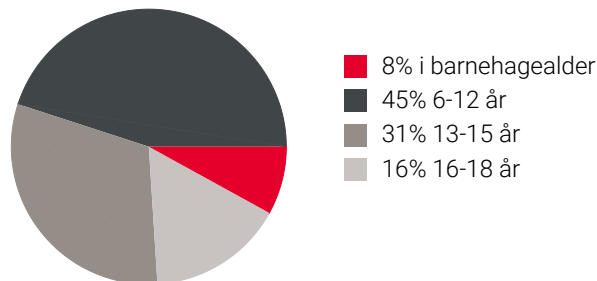

Sivilstand

		Norge
Gift	38%	33%
Ikke gift	51%	54%
Separert	8%	9%
Enke/Enkemann	4%	4%

Aldersfordeling

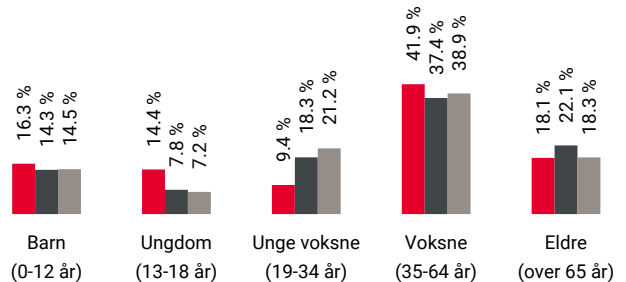

Område	Personer	Husholdninger
📍 Grunnkrets: Dårleid	160	73
🏠 Kommune: Farsund	9 622	5 000
🇳🇴 Norge	5 425 412	2 654 586

Barnehager

Lyngtua barnehage (0-5 år) 8 min 🚶
84 barn 8 km

Filadelfia barnehage (1-5 år) 10 min 🚶
59 barn 9.5 km

Sunde barnehage (0-5 år) 11 min 🚶
102 barn 9.5 km

Dagligvare

Rema 1000 Farsund 7 min 🚶

Snarkjøp Farsund Torvets Kolonial 8 min 🚶

Sport

🏀 Spind ballbinge 4 min 🚶
Ballspill 4 km

🏀 Espeland ballbane 4 min 🚶
Ballspill 4.9 km

🏊 S.M.A.R.T Trening&Helse 7 min 🚶

🏊 Just Padel Lyngdal 8 min 🚶



Innholdet i nabolagsprofilen er hentet fra ulike datakilder, og feil eller mangler kan forekomme. Vurderinger og sitater er innhentet på web og gir uttrykk for hvordan naboene vurderer nabolaget. FINN.no AS kan ikke holdes ansvarlig for feil/mangler i profilen. Copyright © Finn.no AS 2026

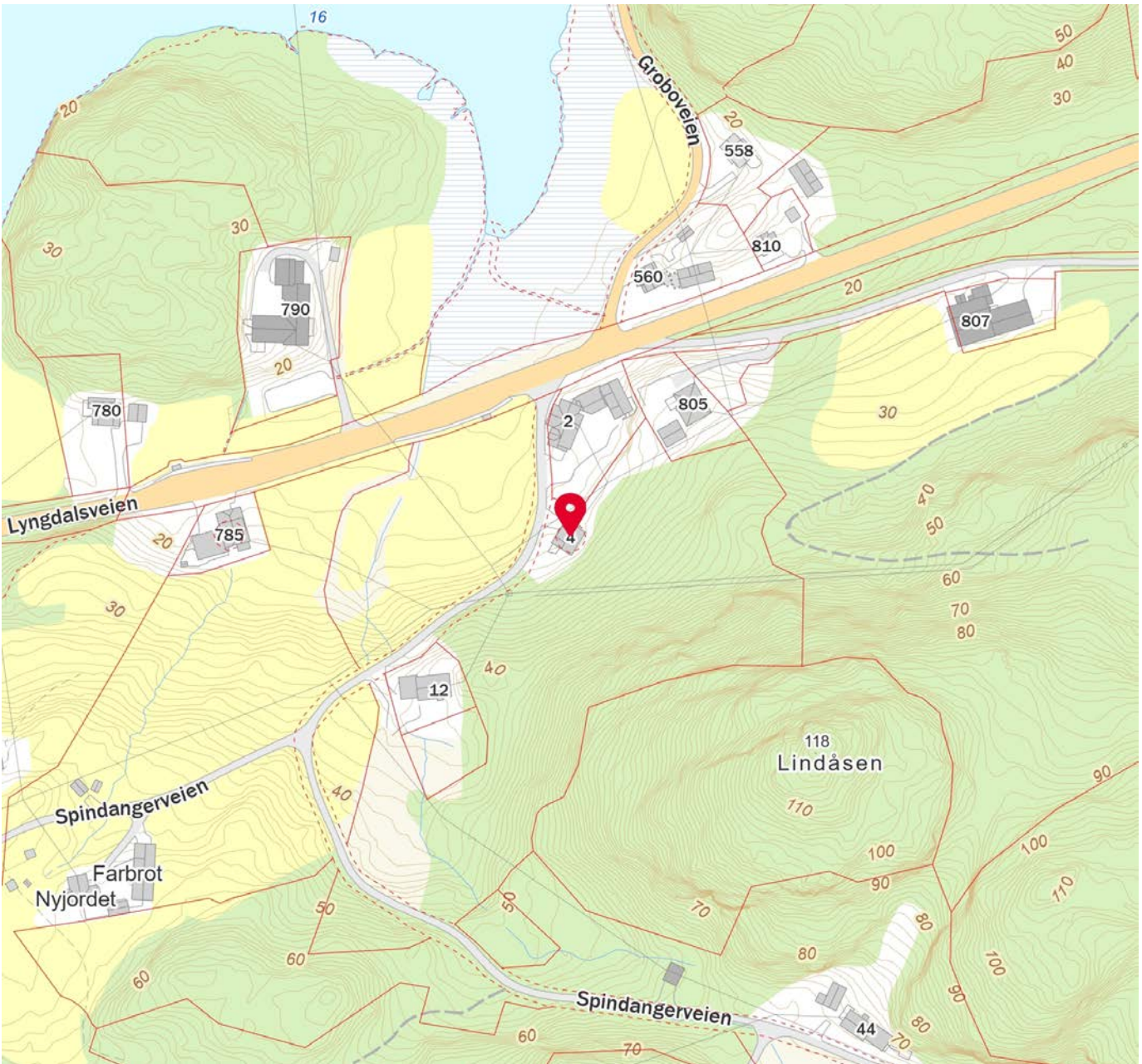

 Innholdet i nabolagsprofilen er hentet fra ulike datakilder, og feil eller mangler kan forekomme. Vurderinger og sitater er innhentet på web og gir uttrykk for hvordan naboene vurderer nabolaget. FINN.no AS kan ikke holdes ansvarlig for feil/mangler i profilen. Copyright © Finn.no AS 2026



OVERSIKT OVER LØSØRE OG TILBEHØR TIL EIENDOMMEN

Oversikten er utarbeidet av Norges Eiendomsmeglerforbund, Eiendom Norge og Advokatforeningens Eiendomsmeglingsgruppe, og er gjeldende fra 1. januar 2020.

Generelt

Lov om avhending av fast eiendom (avhendingslova/avhl.) av 3. juli 1992 regulerer kjøper og selgers rettigheter og plikter ved overdragelse av fast eiendom og andeler i borettslag.

I henhold til avhl. § 3-4 skal eiendommen, når annet ikke er avtalt, overdras med innredninger og utstyr som etter lov, forskrift eller annet offentlig vedtak skal følge med. Det samme gjelder varig innredning og utstyr som enten er fastmontert eller er særskilt tilpasset bygningen, jf. avhl. § 3-5. Loven inneholder ingen detaljert oversikt over hva som omfattes av «innredning og utstyr», og over hva som skal regnes som «fastmontert eller særskilt tilpasset».

Partene kan fritt avtale hva som skal følge med eiendommen ved salg. Bransjens liste over løsøre og tilbehør som skal følge med eiendommen, er en del av avtalen mellom kjøper og selger dersom ikke annet er opplyst i salgsoppgaven, kjøper har tatt forbehold i bud eller avtale på annen måte er inngått. Der intet annet er avtalt, vil løsøre og tilbehør medfølge slik dette fremkommer av avhl. § 3-4 og § 3-5 og denne oversikt.

Produkter og installasjoner som medfølger overdras uten noen form for garantier, utover eventuell gjenværende leverandørgaranti.

Dersom det er noe i nedenstående liste som ikke finnes på eiendommen, vil det heller ikke medfølge.

- 1. HVITEVARER** medfølger der dette er spesielt angitt i salgsoppgaven.
- 2. HELDEKKENDE TEPPER** følger med uansett festemåte.
- 3. VARMEKILDER**, slik som ovner, kaminer, peiser, varmepumper og panelovner, følger med uansett festemåte. Frittstående biopeiser/varmeovner og terrassevarmere medfølger ikke. Det følger ikke med varmekilder i rom som ikke har vegg- eller fastmonterte varmekilder på visning.
- 4. TV, RADIO OG MUSIKKANLEGG.** TV-antennor og fellesanlegg for TV, herunder parabolantenne, og tunerer/dekoder/tv-boks medfølger der dette eies av selger. Veggmontert TV/flatskjerm med tilhørende festeordning samt musikkanlegg følger ikke med (se også punkt 12).
- 5. BADEROMSINNREDNING/UTSTYR.** Badekar, dusjkabinett, dusjvegger, alle fastmonterte speil og hyller, fastmonterte glass- og håndkleholdere, herunder håndklevarmere samt baderomsinnredning, medfølger.
- 6. GARDEROBESKAP** medfølger, selv om disse er løse. Fastmonterte garderobehyller og knagger medfølger. Innredning i garderobeskap, for eksempel løse eller fastmonterte trådkurver, hyller, stenger og lignende, medfølger.

7. KJØKKENINNREDNING medfølger, herunder også åpne, fastmonterte hyller og løs eller fastmontert kjøkkenøy.

8. MARKISER, PERSIENNER og annen type innvendig og utvendig solskjerming, gardinoppheng, lamellgardiner og liftgardiner medfølger.

9. AVTREKKSVENTILATORER av alle slag, samt fastmonterte aircondition/ventilasjonsanlegg, medfølger.

10. SENTRALSTØVSUGER medfølger med komplett anlegg, herunder slange, munnstykke mm.

11. LYSKILDER. Kupler, lysstoffarmatur, fastmonterte "spotlights", oppheng og skinner med spotlights samt utelys og hagebelysning medfølger. Veggglamper, krokhengte lamper, lysekroner, prismelamper og lignende som er koblet til sukkerbit eller stikkontakt følger likevel ikke med.

12. INSTALLERTE SMARTHUSLØSNINGER med sentral som styrer lys, varme, lyd o.l., samt tilhørende trådløse enheter som brytere, sensorer, kameraer, integrerte høyttalere el. medfølger. Enkle lysstyringssystem f.eks. med en sentral som kun styrer lyspærer eller smartpærer montert i sokkel medfølger likevel ikke.

13. UTVENDIGE SØPPELKASSER og eventuelt holder/hus til disse medfølger.

14. POSTKASSE medfølger.

15. UTENDØRS INNRETNINGER slik som flaggstang, fastmontert tørkestativ, samt andre faste utearrangementer som f.eks. badestamp, boblekar/jacuzzi og liknende utendørs kar, lekestue, lekestativ, utepeis, fastmontert trommel til vannslange, medfølger. Guidekabel/avgrenskingskabel til robotgressklipper medfølger, men robotgressklipper og ladestasjon for denne medfølger ikke.

16. FASTMONTERT VEGGLADER/LADESTASJON TIL EL-BIL medfølger uavhengig av hvor laderen er montert.

17. SOLCELLEANLEGG med tilhørende teknisk infrastruktur medfølger.

18. GASSBEHOLDER til gasskomfyr og gasspeis medfølger.

19. BRANNSTIGE, BRANNTAU, feiestige og lignende medfølger der dette er påbudt. Løse stiger medfølger ikke.

20. BRANNSLUKNINGSAPPARAT, BRANNSLANGE og RØYKVARSLER medfølger der dette er påbudt. Det er eier og brukers plikt til å se til at utstyret forefinnes på enhver eiendom. Hvis annet ikke er uttrykkelig avtalt, skal dette derfor alltid følge med ved salg av eiendom.

21. SAMTLIGE NØKLER til eiendommen som selger er i besittelse av skal overleveres kjøper på overtakelsen, herunder nøkler til eventuelle boder, uthus, garasjeportåpner e.l. Låses boder, uthus e.l. med hengelås, skal lås og nøkler til disse medfølge.

22. GARASJEHYLLER, bodhyller, lagringshyller og oppheng til bildekk medfølger såfremt de er fastmontert.

Planter, busker og trær som er plantet på tomten, eller fastmonterte kasser og lignende er en del av eiendommen og medfølger i handelen.

Trygghet for deg som boligkjøper



Derfor bør du ha Boligkjøperforsikring:



1 av 4 finner feil etter overtakelse av ny bolig



Advokaten vet hvilke feil som gir krav mot selger



Vi tar saken, uten økonomisk risiko for deg



Advokathjelp er dyrt når du ikke har Boligkjøperforsikring

Advokatforsikring for boligeiere inkluderer i tillegg:

- Samboeravtale og ektepakt
- Arveoppgjør, testament og fremtidsfullmakt
- Kjøp og håndverkertjenester
- Naboforhold og husleie
- ID-tyveri og nettkrenkelser
- Tilgang til viktige digitale kontrakter
- Husstandsdekning
- Opptil 2 mill. i tvistedekning

Hva koster det?

Andelsbolig og aksjeleilighet	8 900 kr
Selveierleilighet og rekkehus	11 900 kr
Ene-, tomannsbolig og tomt	16 900 kr

Pris gjelder for 5 år.

Advokatforsikring for boligeiere kan bare tegnes samtidig med boligkjøperforsikringen, og koster kun kr 2 800 i tillegg per år.

Egenandel kr 4 000 påløper ved takst, tvist eller 10 timer advokatbistand, avhengig av hva som kommer først

Boligkjøperforsikring tegnes hos eiendomsmegler senest ved kontraktsignering og gir rett til advokathjelp inntil 5 år etter overtakelse. Forsikringen betales som del av oppgjøret ved boligkjøpet. Advokatforsikringen fornyes årlig ved faktura fra HELP.

Har du spørsmål? Kontakt HELP på 22 99 99 99 eller post@help.no. Les mer på help.no.

Ved kjøp av landbrukseieendom, herunder også småbruk, og annen kombinasjonseiendom, begrenser forsikringen seg til våningshuset (kundens primærbolig). Meglerforetaket mottar kr 5 600/5 600/5 900 i kostnadsgodtgjørelse, avhengig av boligtype, samt et tillegg på kr 1 000 ved salg av Advokatforsikring for boligeiere. Vi tar forbehold om pris- og vilkårsendringer. Hvis premien ikke er innbetalt ved overtakelse, vil avtalen bli kansellert. For fullstendig informasjon om dekning og vilkår, se help.no.



9 av 10

boligselgere kjøper
boligselgerforsikring

Boligselgerforsikring

- så du kan føle deg trygg

Undersøkelser viser at én av fem boligkjøpere reklamerer etter kjøp av brukt bolig. I mange tilfeller skyldes det feil eller mangler som først blir oppdaget etter overtakelsen. Selger du uten boligselgerforsikring risikerer du å bli holdt økonomisk ansvarlig. Det kan føre til krav om prisavslag, erstatning eller i verste fall heving av kjøpet.

Med boligselgerforsikring kan du senke skuldrene når salget er gjennomført. Kommer det krav eller klager, er det vi i Fremtind som håndterer saken for deg og som kan utbetale erstatning til kjøper.

Hvorfor boligselgerforsikring?

- gjelder fra budaksept og inntil fem år etter overtakelse
- gjelder skjulte feil og mangler som kjøperen ikke kunne forvente
- dekker krav om prisavslag, erstatning eller heving opptil boligens salgssum, maks 14 millioner kroner
- gir deg profesjonell hjelp fra erfarne advokater og jurister i Fremtind

Prisoversikt

Boligtype/Eierform	Beskrivelse	Pris	Minimumspris	Maksimalpris
Andels- og aksjeboliger	Alle typer andels-/aksjebolig inkl. enebolig og hytte/fritidsbolig.	2,5 ‰	4 200 kr	31 000 kr
Selveierleilighet, eierseksjon og fritidsleilighet Tomannsbolig/ flermannsbolig/ rekkehus	Alle typer seksjonsbolig <i>unntatt</i> enebolig	4,3 ‰	6 500 kr	37 000 kr
Enebolig Tomannsbolig/ flermannsbolig/ rekkehus	Alle typer boliger med eget gnr./bnr <i>inkl.</i> enebolig med snr.	5,6 ‰	12 000 kr	62 000 kr
Hytte	Alle typer hytte (frittliggende og knyttet sammen i rekke) med gnr./bnr./snr./f.nr.	6,2 ‰	9 600 kr	62 000 kr
Tomt	Alle typer tomt	5,6 ‰	10 000 kr	62 000 kr

Fremtind

www.fremtind.no

Kjøpe bolig?

Snakk med våre kunderådgivere i Lyngdal om *boliglån*



Christian Tveit
Tlf. 476 68 860



Hanne Merete Omland
Tlf. 469 64 253



Tommy Slettebø
Tlf. 960 93 681

Vi er en lokalbank. I en tid der andre banker trekker seg vekk fra menneskene de skal tjene, velger vi å forbli nære. Kvinesdal Sparebank har hovedsete i Kvinesdal og avdelingskontorer i Kristiansand, Flekkefjord, Lyngdal og Sirdal.

Uansett hvor du møter oss, er vi de samme. Vi tror på åpne dører. På ekte relasjoner. Og på at man alltid finner gode løsninger når folk som kjenner hverandre møtes.

Når du trenger oss, vet du hvor vi er.

Vi møtes i *banken*



**Kvinesdal
Sparebank**

Kvinesdal Sparebank
Avdeling Lyngdal
Fiboveien 2A
4580 Lyngdal

Kontakt:
Tlf. 38 35 88 60
post@banken.no
www.banken.no



Et hjem er mer verdt enn et hus, og et hus er mer enn bare vegger.

Det er et sted for å skape gode minner
preget av trivsel, omsorg og trygghet.

For oss som jobber med folks hjem hver
eneste dag, er det naturlig å engasjere oss
sammen med SOS-barnebyer for å gi flere
barn et trygt og godt hjem.

For hvert hjem vi formidler, gir vi derfor
100 kroner til SOS-barnebyers arbeid.

aktiv. +  **SOS
BARNEBYER**

Forbrukerinformasjon om budgivning



Sist oppdatert med virkning fra 1. juli 2025, i forbindelse med ikrafttredelse av endringer i eiendomsmeglingsloven.

Informasjonen er utarbeidet av Forbrukerrådet, Advokatforeningen ved Lovutvalget for eiendomsmegling, Eiendom Norge og Norges Eiendomsmeglerforbund, på grunnlag av bl.a. eiendomsmeglingsloven § 6-8.

Nedenfor gis en oversikt over de retningslinjer som anbefales ved budgivning på eiendommen. Avslutningsvis gis også en kort oversikt over de viktigste rettsreglene tilknyttet budgivning.

Før det legges inn bud på eiendommen oppfordres budgiver til å sette seg inn i all relevant informasjon om eiendommen, herunder salgsoppgave og tilstandsrapport.

GJENNOMFØRING AV BUDGIVNING:

1. Alle bud skal inngis skriftlig til megler, som formidler disse videre til selger. Med skriftlige bud menes også elektroniske meldinger som e-post og SMS når informasjonen i disse er tilgjengelig også for ettertiden. Kravet til skriftlighet gjelder også budforhøyelser, og motbud (bud fra selger), aksept eller avslag fra selger. Før formidling av bud til selger skal megler innhente gyldig legitimasjon og signatur fra budgiver. Kravet til legitimasjon og signatur er oppfylt for budgivere som benytter e-signatur som f.eks. BankID eller MinID.

2. Et bud bør inneholde eiendommens adresse (eventuelt gnr/bnr), kjøpesum, budgivers kontaktinformasjon, finansieringsplan, akseptfrist, overtakelsesdato og eventuelle forbehold som for eksempel usikker finansiering, salg av nåværende bolig ol. Normalt vil ikke et bud med forbehold bli akseptert før forbeholdet er avklart. Konferer gjerne med megler før bud inngis.

3. Megler skal legge til rette for en forsvarlig avvikling av budrunden. I forbrukerforhold (dvs. der selger er forbruker) skal megleren ikke formidle bud med kortere akseptfrist enn kl. 12.00 første virkedag etter siste annonserte visning. Etter denne fristen bør budgivere ikke sette en kortere akseptfrist enn at megler har mulighet til, så langt det er nødvendig, å orientere selger, budgivere og øvrige interessenter om bud og forbehold. Dersom bud inngis med en frist som åpenbart er for kort til at megleren kan avvikle budrunden på en forsvarlig måte som sikrer selger og interessenter et tilstrekkelig grunnlag

for sine handlingsvalg, vil megler fraråde budgiver å stille slik frist.

4. Megler skal ikke formidle bud med forbehold om at budet eller forbehold i budet skal holdes skjult (hemmelig) for andre budgivere og interessenter.

5. Megleren vil uoppfordret gi sin vurdering av det enkelte bud overfor selger, når budet er gitt innenfor fristene i punkt 3.

6. Megleren skal, så langt det er nødvendig og mulig, holde budgiverne skriftlig orientert om mottatte bud, herunder budets størrelse, forbehold og akseptfrist. Megler skal så snart som mulig bekrefte skriftlig overfor budgivere at budene deres er mottatt. For øvrig vil megler, på forespørsel fra andre, opplyse om aktuelle bud på eiendommen, herunder relevante forbehold.

7. Kopi av budjournal skal gis til kjøper og selger uten ugrunnet opphold etter at handel er kommet i stand. Dersom det er viktig for budgiver å bevare sin anonymitet, bør budet formidles gjennom fullmektig.

8. Etter at handel har kommet i stand, eller dersom en budrunde avsluttes uten at handel er kommet i stand, kan en budgiver kreve kopi av budjournalen i anonymisert form.

VIKTIGE AVTALERETTSLIGE FORHOLD:

1. Det eksisterer ingen angrerett ved salg/kjøp av fast eiendom.

2. Når et bud er inngitt til megler og innholdet i budet er formidlet til selger (slik at selger har fått kunnskap om budet), kan budet ikke kalles tilbake. Budet er da bindende for budgiver frem til akseptfristens utløp, med mindre budet før denne tid avslås av selger eller budgiver får melding om at eiendommen er solgt til en annen. Man bør derfor ikke gi bud på flere eiendommer samtidig dersom man ikke ønsker å kjøpe flere enn en eiendom.

3. Selger står fritt til å forkaste eller akseptere ethvert bud, og er for eksempel ikke forpliktet til å akseptere høyeste bud.

4. Når en aksept av et bud har kommet frem til budgiver innen akseptfristens utløp er det inngått en bindende avtale.

5. Husk at et eventuelt bud fra selger til kjøper (såkalte «motbud»), avtalerettslig er et bindende tilbud som medfører at det foreligger en avtale om salg av eiendommen dersom budet i rett tid aksepteres av kjøper.

For eiendommen:

Adresse: Spindangerveien 4
4550 FARSUND**Meglerforetak:** Aktiv Eiendomsmegling
Saksbehandler: Christine Larsen-Solhaug**Oppdragsnummer:****Telefon:** 993 65 298
E-post: christine.bjornestad@aktiv.no

Undertegnede gir herved følgende bud på ovennevnte eiendom:

Kjøpesum: Kr. _____**Beløp med bokstaver:** Kr. _____

+ omkostningert iht. opplysninger i salgsoppgaven

Dette budet er bindende for undertegnede frem til og med den: _____ Kl. _____*Dersom annet ikke er angitt gjelder budet til kl. 15.00 første virkedag etter siste annonserte visning. I forbrukerforhold vil bud med kortere akseptfrist enn til kl. 12.00 første virkedag etter siste annonserte visning ikke bli viderefordlet til selger.***Eventuelle forbehold:** _____

Undertegnede er kjent med at selger står fritt til å godta eller forkaste ethvert bud. Likeledes er undertegnede klar over at budet er bindende for budgiver når det er kommet til selgers kunnskap. Handelen er juridisk bindende for begge parter dersom budet aksepteres innen akseptfristen. Undertegnede er kjent med at budjournalen vil bli forelagt kjøper og selger når handel er sluttet.

Ønsket overtakelsesdato: _____

Budet baseres på opplysninger og salgsvilkår som fremkommer av salgsoppgave datert: _____

Kjøpet vil bli finansiert slik:

Låneinstitusjon: _____ Referanse og tlf nr.: _____

Lånt kapital: _____ Kr.: _____

Egenkapital: _____ Kr.: _____

Totalt: _____ Kr.: _____

Egenkapital består av: Salg av nåværende bolig eller fast eiendom Disponibelt kontantbeløp (bankinnskudd)Jeg gir bud som: Forbruker Ledd i næringsvirksomhet / juridisk person (selskap)Jeg samtykker til bruk av elektronisk kommunikasjon: Ja Nei

Navn: _____

Navn: _____

Fødselsnr. (11 siffer): _____

Fødselsnr. (11 siffer): _____

Adresse: _____

Adresse: _____

Postnr.: _____ Sted: _____

Postnr.: _____ Sted: _____

Tlf.: _____ E-post: _____

Tlf.: _____ E-post: _____

Dato.: _____ Sign: _____

Dato.: _____ Sign: _____

Kopi av legitimasjon

Kopi av legitimasjon

aktiv.
Tar deg videre