Kurveien 33, 0495 OSLO

Svært påkostet & moderne 3-roms med solrik balkong

Partner/Eiendomsmegler

Nina Friis Stensland

Mobil 980 84 142
E-post nina.friis.stensland@aktiv.no

Aktiv Eiendomsmegling Grünerløkka
Sofienberggata 17, 0558 OSLO

Nøkkelinformasjon

Prisant.:	Kr 6 700 000,-
Fellesgjeld:	Kr 202 349,-
Omkostn.:	Kr 9 562,-
Total ink omk.:	Kr 6 911 911,-
Felleskostn.:	Kr 4 634,-
Selger:	Knut Henrik Hammer-Holt Martine Hammer-Holt
Salgsobjekt:	Andelsleilighet
Eierform:	Andel
Byggeår:	1951
BRA-i/BRA Total	65/81 kvm
Tomtstr.:	67083 m²
Soverom:	2
Antall rom:	3
Gnr./bnr.	Gnr. 75, bnr. 812
Andelsnr.:	162
Oppdragsnr.:	1008250332

Deres neste drømmehjem?

Velkommen til Kurveien 33!
Her får dere et lyst, svært gjennomført og innbyende hjem i rolige, grønne omgivelser. Nå har dere muligheten til å sikre dere en av de lekreste leilighetene i borettslaget! Hele boligen er betydelig oppgradert i 2022 og holder følgelig god standard. Her kan dere ta med dere flyttelasset og flytte rett inn!

Gjennomgående 3-roms beliggende i 2. etasje:
- Gjennomtenkt og godt utnyttet planløsning
- Utgang fra stue til stor, solrik balkong mot grøntareal
- Store vinduer med dype karmer sikrer godt med naturlig lys
- Hele boligen ble betydelig oppgradert i 2022 med bla. nytt kjøkken, bad, overflater, elektrisk anlegg og slipte gulv
- Lekker peisovn for varme og hygge
- P-plass/garasjeplass etter venteliste
- Svært veletablert borettslag

Innhold

Velkommen 2
Om eiendommen 30
Nabolagsprofil 104
Forbrukerinformasjon 110
Budskjema 111

Velkommen inn!

Fra hyggelige fellesareal er det enkelt trappeadkomst til leiligheten som ligger i 2. etasje.
I det dere trer over dørstokken forstår dere umiddelbart hvilket gjennomført hjem dette er. Gangen er romslig med plass for yttertøy og sko. Lysmalte flater og moderne spilevegger harmonerer fint med det slipe tregulvet – her er det hyggelig å komme hjem!

Atmsofæren i dette hjemmet må oppleves!

Sosialt spisekjøkken

I 2022 ble det satt inn ny, lekker innredning fra HTH med mørke fronter og kompositt benkeplate.
Det er godt med oppbevaringsplass i skuffer og skap som gjør det enkelt å holde orden.
Av hvitevarer følger komfyr, induksjon platetopp, oppvaskmaskin, kjøl/fryseskap og vinskap.

Midt i rommet er det naturlig plass til et stort sosialt spisebord med plass til familie og venner.
I hjørne av rommet ble det installert ny peis fra Gnisten Peis og Murservic i 2022.

Samle familie og venner!

Her får dere et sosialt hjem dere vil trives i!

Lun og koselig stue

Via doble smijernsdører tar dere dere enkelt inn til den lune og koselige stuen.
Dørene er svært delikate, men gir også mulighetene for litt alenetid for de som ønsker å trekke seg tilbake.
Stuen er romslig med plass til sofagruppe, bord, TV-benk og kontor.
Dagens eiere har selv elsket stemningen og atmosfæren i dette rommet.
Her er møbleringsmulighetene mange!

Solrik, vestvendt balkong

Fra stuen er det utgang til en herlig vestvendt balkong på ca 7m².
Her er det plass til sittegruppe, grill og blomsterkasser. På de varme dagene er det deilig å kunne sette opp balkongdøren og binde sammen inne- og uterom!

Hovedsoverom

Boligens hovedsoverom er lunt og innbydende med plass til dobbeltseng, tilhørende nattbord og kommodeløsninger. Stort vindu med dype karmer gir et luftig og behagelig soverom. Langs den ene veggen er det etablert stor garderobe for klær og sko. Her vil dere sove godt!

Barnerom/gjesterom

Vegg i vegg med hovedsoverommet ligger boligens andre soverom. Rommet egner seg utmerket som barnerom, gjesterom eller kontor. Her kan dere enkelt møblere etter egne ønsker og behov. Stort garderobeskap med skyvedører gir godt med oppbevaringsplass.

Delikat baderom

Her får dere et svært lekkert og innbydende bad som ble betydelig oppgradert i 2022.
Badet inneholder alt dere trenger med dusjhjørne med veggmonterte dusjdører, servant med underskap, speil med lys og veggmontert wc. Det er også laget en praktisk nisje med plass til vaskemaskin. Dette er et herlig sted å starte dagen!

Fra hyggelige fellesareal er det enkelt trappeadkomst til leiligheten som ligger i 2. etasje.

Plantgening

2. etasje

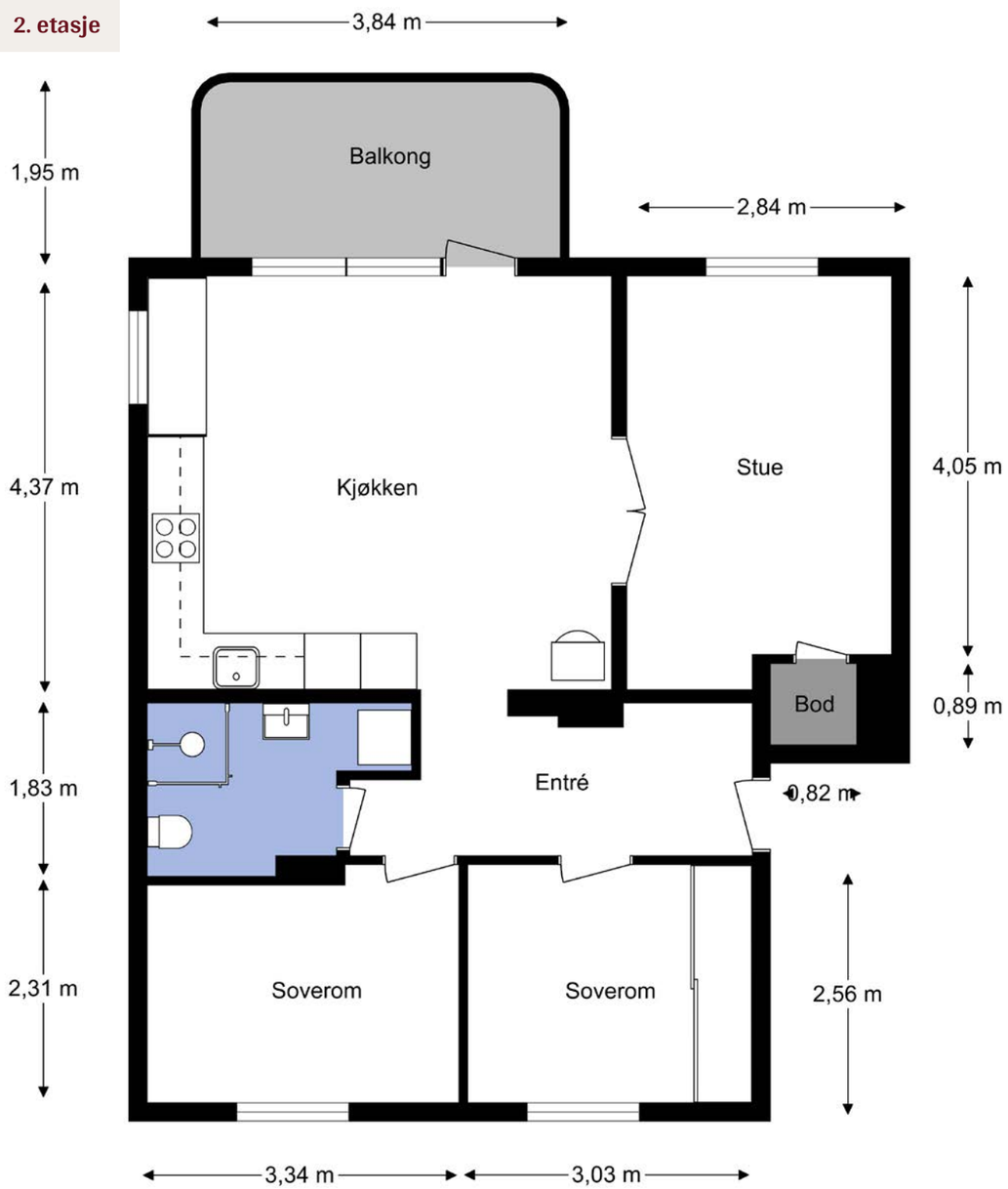

Plantegningen er ikke i målestokk og noe avvik kan forekomme.
Megler/selger tar ikke ansvar for evt. feil.

Notater

Et hjem er mer verdt enn et hus, og et hus er mer enn bare vegger.

Det er et sted for å skape gode minner preget av trivsel, omsorg og trygghet.

For oss som jobber med folks hjem hver eneste dag, er det naturlig å engasjere oss sammen med SOS-barnebyer for å gi flere barn et trygt og godt hjem.

For hvert hjem vi formidler, gir vi derfor 100 kroner til SOS-barnebyers arbeid.

aktiv. + SOS BARNEBYER

Om eiendommen

Om boligen

Areal
BRA - i: 65 m²
BRA - e: 16 m²
BRA totalt: 81 m²
TBA: 7 m²

Bruksareal fordelt på etasje
Underetasje
BRA-e: 11 m² Kjellerbod
2. etasje
BRA-i: 65 m² Entré, stue, kjøkken, to soverom og bad.
5. etasje
BRA-e: 5 m² Loftsbod

TBA fordelt på etasje
2. etasje
7 m² Balkong

Takstmannens kommentar til arealoppmåling
Med boligen følger det en kjellerbod på 10,9m², samt en loftsbod med gulvareal på 10,1m² og skråtak mot gulv. Boder er merket med nr.248. Målbart areal i loftsbod = 4,7 m². Bod arealer utgjør til sammen 16 m² BRA-E. Balkongen er målt til 7,1 m² og er avrundet til 7 m² i TBA. Disposisjonsrett på boder er er gitt av eier/rekvirent, det er ikke fremlagt noe papirer på eierforholdet. Alle innvendige sjakter, rørkasser o.l. er medberegnet i boligens areal. Det er bruken av rommet på befaringstidspunktet som avgjør om rommet er definert som P-ROM eller S-ROM i arealoppsettet. Dette betyr at rommet både kan være i strid med Teknisk forskrift (TEK) og mangle godkjennelse i kommunen for den aktuelle bruken, uten at dette vil få betydning for takstmannens valg av romdefinisjon.

Dette er i henhold til "Takstbransjens retningslinjer ved arealmåling".

Leiligheten er målt til 64,5m² og er avrundet til 65m². Dette er i henhold til takstbransjens måleregler NS:3940: 2023. Leiligheten ble tidligere målt til 66m². Alle vegger er i etterkant gipset i følge eier, og arealet er derfor endret.

Tomtetype
Eiet

Tomtestørrelse
67083 m²

Tomtebeskrivelse
Pent opparbeidet tomt med gressplener, gangstier, parkering og bilveier.

Beliggenhet
Kurveien 33 ligger i det familievennlige området Kjelsås østre/Myrerskogen, som er spesielt anbefalt for familier med barn, etablerere og husdyreiere. Området er kjent for sin nærhet til skog og mark, med en høy score på 97/100 for turmuligheter, noe som gjør det ideelt for friluftsliv og rekreasjon.

Offentlig transport er lett tilgjengelig, med flere alternativer innen kort avstand. Grefsen stadion ligger 8 minutters gange unna, og her finner du trikkelinjene 11 og 12, som er 0,7 km fra eiendommen. Busslinje 56 ved Gulldalen er bare 0,6 km unna, og Kjelsås stasjon, som betjenes av linjene RE30 og R31, ligger 0,9 km fra eiendommen. For de som ønsker å reise til Oslo sentrum, tar det kun 17 minutter med offentlig transport til Oslo S.

Servicemuligheter i området inkluderer dagligvarebutikker som Spar Kjelsås, som ligger 4 minutters gange unna, og Coop Prix Marsveien, som er 9 minutter unna. I tillegg er Storo Storsenter en kort kjøretur på 8 minutter, hvor du finner et bredt utvalg av butikker og tjenester.

For familier med barn er det flere skoler i nærheten, inkludert Kjelsås skole (1-7 kl.) som ligger 0,8 km unna, og Engebråten skole (8-10 kl.) som er 1,3 km fra eiendommen. Det finnes også flere barnehager i området, som Myrer Kanvas-barnehage, Haugensjordet barnehage og Myrertoppen barnehage, alle innen kort gangavstand.

Området er også kjent for sin opplevde trygghet, med en score på 91/100, og lite trafikk med en score på 90/100, noe som gjør det til et trygt og rolig sted å bo.

Adkomst
For å komme seg til eiendommen i Kurveien 33, kan man benytte seg av offentlig transport.

Nærmeste trikkestopp er Grefsen stadion, som ligger 0.7 km unna og betjenes av linje 11 og 12. Busslinje 56 stopper ved Gulldalen, som er 0.6 km fra eiendommen.
Kjelsås stasjon, som ligger 0.9 km unna, betjenes av linje RE30 og R31.

Det vil bli skiltet med visningsskilt ved fellesvisninger.

Bebyggelsen
Det er primært leilighets-/gårdsbebyggelse i området.

Barnehage/Skole/Fritid
Barnehager
Myrer Kanvas-barnehage - 4 min gange
Haugensjordet barnehage - 6 min gange
Myrertoppen barnehage - 7 min gange

Skoler
Kjelsås skole (1-7 kl.) - 11 min gange
Disen skole (1-7 kl.) - 23 min gange
Grefsen skole (1-7 kl.) - 4 min kjøring
Engebråten skole (8-10 kl.) - 16 min gange
Blindern videregående skole (videregående) - 8 min kjøring

Sport og trening
Kjelsåsmyra fotballbane - 6 min gange
Fotball
0.4 km
Myrerfeltet - 6 min gange
Ballspill, fotball, sandvolleyball
0.5 km
Stadion Fysio/Treningssenter - 16 min gange
EVO Frysja - 21 min gange

Se vedlagt nabolagsprofil for mer informasjon.

Bygningssakkyndig
Glenn-Erik Larsen

Type takst
Tilstandsrapport

Byggemåte
Bygningen er en boligblokk fra 1951. Ytterveggene er i en pusset konstruksjon, og yttertaket er en saltakkonstruksjon tekket med takstein. Etasjeskillene er av betong. Gulvet er foret opp med trevirke og belagt med furugulv. Vinduene i boligen

har 3-lags glass i trerammer. Entrédøren er i en malt eller finert utforming med B-30 klassifisering. Balkongdøren er en treramme med 3-lags glass. Leiligheten har adkomst til en balkong fra stuen. Balkonggulvet er belagt med bord i plast på et støpt betongdekke. Rekkverket består av kledning eller glass, med en håndløper i stål. Det er montert en markise i fronten av balkongen.

TG2 - Avvik som kan kreve tiltak:

- Dører
Avvik: Det er avvik:

TG settes ut i fra alder på dør,
da mer enn halvparten av dørens levetid er oppbrukt.

- Balkonger, terrasser og rom under balkonger
Avvik: Rekkverket er for lavt i forhold til dagens krav til rekkverkshøyder.

Høyde på rekkverk er målt til 0,92m.

Høyde på rekkverk ved balkonger,
skal være minimum 1,0 m.
Der høydeforskjellen er mer
enn 10,0 m over terreng,
skal rekkverkshøyde være minimum 1,2 m.
Ref. Veiledning om tekniske
krav til byggverk § 12-17.

- Radon
Avvik: Det er ikke foretatt radonmålinger, og bygget er heller ikke utført med radonsperre.

Radonmålinger er ikke foretatt, heller ikke andre tiltak mot radon, eiendommen ligger i et område som i NGU Radon aktsomhetskart er definert med "moderat til lav" aktsomhetsgrad

- Våtrom > Leilighet > Bad > Membran og tettesjikt - vegger
Avvik: Det er avvik:

Tettesjikt på vegger bak opprinnelige fliser, kan ikke konstanteres.
TG settes ut i fra type konstruksjon med manglende opplysninger om tettesjikt.

- Våtrom > Leilighet > Bad > Ventilasjon
Avvik: Rommet har kun naturlig ventilasjon.

- Kjøkken > Leilighet > Kjøkken > Avtrekk
Avvik: Det er kun kullfilterventilator på kjøkkenet og heller ikke andre forserte/mekaniske avtrekksløsninger fra kokesonen.

- Tekniske installasjoner > Ventilasjon
Avvik: Det er avvik:

Naturlig ventilasjon i bolig gis TG2,
da det ikke oppfyller dagens krav i forskrift.
Krav i dagens forskrift krever balansert ventilasjon.

TG3 - Store eller alvorlige avvik:

- Pipe og ildsted
Avvik: Pipevanger er ikke synlige.

Pipevanger fremstår med avvik da deler av pipen er kledd igjen.
Krav i forskrift til mursteinspipe, er 4 synlige sider, dette er for å evt. avdekke riss og sprekker/skader i pipe.

TG IU - Konstruksjoner som ikke er undersøkt:
- Bygning generelt
- Etasjeskille/gulv mot grunn
- Andre innvendige forhold
- Våtrom > Leilighet > Bad > Tilliggende konstruksjoner våtrom

Innhold
Leiligheten ligger i 2. etasje og inneholder entré, bad, kjøkken med utgang til balkong, stue og 2 soverom.
I tillegg disponerer leiligheten én loftsbod på 5 kvm og én kjellerbod på 11 kvm.

Standard
Innvendige overflater
Gulv: Slipte og lakkerte furugulv.
Vegger: Malte flater av plater.
Himling: Malte flater med innfelte lys i alle rom.
Overflatene er fra 2022. Takhøyden er målt opp mot 2,42 m.

Tekniske installasjoner
- Oppvarming: Oppvarming i leiligheten består av panelovner, vedovn i stue og gulvvarme på badet.
- Avløpsrør: Avløpsrør i boligen er av plast, fra 2022.
- Ventilasjon: Ventilasjon i boligen har naturlig avtrekk fra bad og kjøkken, og tilluftsventiler i vinduer.
- Varmtvannstank: En varmtvannsbereder på 120 liter fra 2022 er plassert i et hjørne på kjøkkenet. Det er installert sensorer fra Waterguard som lekkasjesikring under berederen.
- Elektrisk anlegg: Elektrisk anlegg med en kombinasjon av åpent og skjult anlegg. Sikringsskap med automatsikringer er plassert i felles gang. El-anlegget ble skiftet ut i sin helhet i 2022.
- Branntekniske forhold: Leiligheten er utstyrt med pulverapparat og røykvarsler.

Innbo og løsøre
Bransjens liste over løsøre og tilbehør legges til grunn for salget dersom ikke annet fremkommer av salgsoppgaven. Listen følger vedlagt salgsoppgaven. Det er full avtalefrihet om hva som skal følge med bolig og fritidsbolig ved salg. Hvis hvitevarer og/eller annet teknisk utstyr medfølger, gis det ingen garantier i forhold til tilstand, funksjonalitet og levetid på disse.

Følger ikke leiligheten:
- Taklampe på kjøkken
- Vaskemaskin
- 2 stk skoskap i gangen
- Nattbordlamper og nattbord hovedsoverom
- Bokhylle barnerom
- Barnesikring rundt peis
- Veggmonterte speil og bilder

Hvitevarer
Kun hvitevarer som er spesifikt angitt i salgsoppgaven, følger med. Dette gjelder uavhengig av om hvitevaren(e) eventuelt kan anses som integrerte.

Moderniseringer og påkostninger
Arbeid utført i boligen:
2022:
• Badet er bygget i 2022, arbeidet er utført av: Øyene Rørservice AS på vann og avløp. Artifex pro bygg AS på støp og flislegging. Moen-elektro AS på varmekabler. Protan AS på gulvmembran.
• Instalering av peis, utført av Gnisten Peis og Murservice.
• Senking av tak med innfelte lys i alle rom, gipsing av alle vegger med sprkling og maling. Sliping og lakkering av furugulv.
• Montering av kjøkken med hvitevarer.

Kjøkkeninnredning fra HTH fremstår med glatte fronter. Kompositt benkeplate med oppvaskkum. Integrerte hvitevarer med: komfyr, induksjon platetopp, oppvaskmaskinvinskap og kjøl/ fryseskap. Det er montert komfyrvakt over platetopp.
• Opplegg for el-anlegg i hele leiligheten, arbeidet er utført og dokumentert av Moen Elektro AS.
• Innvendige dører fremstår med profilerte dørblader i malt utførelse. Det er glassfelt i dørblad mellom stue og kjøkken.
• Røropplegg i boligen fremstår med: vanntilkobling med Pex-rør, samleskap med rørkurser og stoppekran er plassert på bad. Det er montert Waterguard i benkeskap på kjøkken. Avløpsrør i boligen fremstår med plastrør.
• Varmtvannsbereder på 120L fra 2022, er plassert i hjørne på kjøkken.

Arbeid utført i regi av Borettslag:
2025:
- Innkjøp av liten traktor

2024:
- Brannvarslingsanlegg: Alle enheter i borettsaget har fått installert kablet anlegg.
- Ladestasjoner for elbil: Det har blitt installert ti ladeplasser for beboerne på ett område.

2023:
- Ladestasjoner for elbil: Det har blitt installert åtte ladeplasser for beboerne på ett område. Arbeidet fortsetter i 2024, da på et annet område.
- Brannvarslingsanlegg: Utskiftning av brannvarslingsanlegg, til kablet anlegg, i fellesarealer, oppganger og hver enkelt boenhet. Arbeidet går over i 2024.
- Fasadeprosjekt: Fasader og tak rehabilitert. Ny puss og duk på 2 blokker (4 oppganger). Prosjekt er ikke ferdigstilt.
- Innkjøp av høytrykkspyler
- Innkjøp av ny traktor
- Kontroll av elektrisk anlegg: Full kontroll av det elektriske anlegget og alt elektrisk i borettslaget. Gamle sikringer uten jordfeilbryter er byttet til jordfeilautomat sikringer. Lamper på loft er byttet ut med LED lamper og gamle stikk og brytere er skiftet ut.

2022:
- Norsk Brannvern: Nye røykvarslere og utskifting av alle brannslukningsapparater.
- Piper har blitt renset i alle blokker. Fasadeprosjekt fortsetter.

2021:
- Fasadeprosjekt oppstart

2020:
- Bytting av låssystem til ILOQ: Alle låssylindere i utgangsdører, kjeller- og loftsdører ble byttet ut i januar 2020.

2019:
- Planting av frukttrær og bærbusker
- Innkjøp av komprimator
- Rensing av pipeløp
- Vedlikehold av tak og takrenner: Ødelagte takstein og takrenner skiftet og reparert.

2018:
- Lyspærer byttet ut til LED: Alle lyspærer i fellesareal byttet ut til LED vintersesongen 2018/19.
- Maling av oppganger: Samtlige oppganger malt vinteren 2018 og våren 2019.
- Reparasjon/vedlikehold av støttemur i Nordstjerneveien, samt ny hekk
- Opprydding i skråningen i Myrerskogveien 26/28
- Innkjøp av ny gressklipper og snøfreser

2017:
- Vinduer og balkongdører: Vinduer og balkongdører i samtlige leiligheter og trappeoppganger skiftet ut.
- Bytte av reduksjonsventiler: Byttet ut alle ødelagte reduksjonsventiler og erstattet manglende filter.
- Innkjøp av ny traktor og feiekost: Den gamle traktoren ble solgt i 2016 og feiekosten ble solgt i 2017.

2016:
- Rørinspeksjon: Gjennomført rørinspeksjon i alle blokker.
- Grillplass, oppgradering lekeplass, rørinspeksjon: Den første sosiale sonen kom på plass i løpet av sommeren, mellom Kurveien 40 og 50. Helårs utegrill, bord/benker og beplantning.

2015:
- Grøntrom, Vask, Malerarbeide: Oppgradering av den store lekeplassen med flere matter og to nye balanse-apparater. Oppstart rørinspeksjon i alle blokker. Grøntromsrehabilitering. Vask av balkong og fasader. Maling av utgangsdører og oppgangsvinduer utvendig.

2013:
- Lekeplass: Total rehabilitering av den store lekeplassen med nye lekeapparater og forskriftsmessig dekke.

2012:
- Oppgradering strømnett garasjer

2011:
- Avfallsbrønner

2010:
- Norsk Brannvern: Nye røykvarslere og oppstart av utskifting av alle brannslukningsapparater. Loft og kjeller tatt i 2011.

2009:
- Total rehabilitering av alle våtrom
2007:
- Dørautomatikk: Dørautomatikk ble påmontert alle ytterdører

2006:
- Ventilasjon: Ventilasjon i alle leiligheter ble renset

2005:
- Oppganger og vaskeri: Oppussing av trappeoppgangene og vaskeriene med oppstart i 2005 avsluttes i 2006.
- Utearealene: Oppgradering av utearealene etter rehabilitering, sluttført 2005.

2001:
- Brannsikring, fellesmåling: Bytte av alle røykvarslere og brannslukningsapparater i alle leiligheter. Fellesmåling av strøm.
- Rehabilitering fasader / balkonger: Omfattende rehabilitering med nye isolerte fasader og nye balkonger.

2000:
- Kabelanlegget oppgradert

1999:
- Nye søppelhus

1998:
- Vinduer og balkongdører: Samtlige vinduer og balkongdører ble skiftet i 1985 og vedlikeholdt i 1998.

1997:
- Lekeplassene: Rehabilitert og oppgradert i henhold til nye forskrifter.

1995:
- Elektriske anlegg: Borettslagets elektriske anlegg ble rehabilitert. Arbeidet omfattet også elektriske anlegg inne i leilighetene.
- Bunn- og uttrekksledninger: Noen er tidligere byttet p.g.a. vannlekkasjer, i tillegg ble en del skiftet i 1986 i forbindelse med pålegg om å koble septiktankene fra. De fleste bunn- og utrekksledninger i borettslaget er dermed skiftet.

1989:
- Balkonger, inngangsparti, kabelanlegg: Balkonger, gangbalkonger og baldakiner over inngangspartiene ble rehabilitert. Kabelanlegget - både eksternt og internt - ble skiftet.

1988:
- Nye entredører og låser i leilighetene

1987:
- Avstengingskranene ble skiftet
- Omlegg av takene

Modernisert/Påkostet år
2022

TV/Internett/Bredbånd
Internett inngår i felleskostnadene.

Parkering
Myrer Borettslag tilbyr biloppstillingsplasser og garasjeplasser til sine beboere.

Biloppstillingsplasser:
- Tildeling skjer gjennom vaktmester på vegne av styret, og søknad sendes direkte til vaktmester via e-post.
- Plassene fordeles basert på ansiennitet, adresse, ledig plass og oppfylte vilkår for leie.
- Biloppstillingsplassen følger ikke leiligheten og må frigjøres ved flytting.
- Det er en måneds oppsigelse på biloppstillingsplassen.
- Beboere som leier biloppstillingsplass har ikke anledning til å montere elektrisk anlegg, men må bruke borettslagets ladestasjoner.
- Leiers bil må være registrert og i bruk, og ingen kan leie mer enn én biloppstillingsplass når det er knapphet på plasser.

Garasjeplasser:
- Tildeling skjer gjennom vaktmester på vegne av styret, og søknad sendes direkte til vaktmester via e-post.
- Garasjene fordeles basert på ansiennitet, ledig plass og oppfylte vilkår for garasjeleie.
- Garasjeplass følger ikke leiligheten og må frigjøres ved flytting.
- Det er en måneds oppsigelse på garasjeplassen.
- Andelseiere med el-bil har ingen fortrinn til garasjeplass.
- Leiers bil må være registrert og i bruk, og ingen kan leie mer enn én garasje når det er knapphet på garasjer.

For begge typer plasser gjelder at de kun skal benyttes til egen/familiens bilparkering, og ikke til lagring av annet enn bil. Ved mislighold kan plassen tildeles en annen søker etter mottatt skriftlig advarsel.

Forsikringsselskap
Gjensidige Forsikring Asa

Polisenummer
93371824
Radonmåling
Det er ikke fremlagt opplysninger om radonmåling, av leilighet eller i bygget generelt.

Diverse
Foretaket samarbeider med følgende foretak som tilbyr produkter eller tjenester i forbindelse med oppdraget:
- Help forsikring
- Södeberg & Partners
- Banker i Eika-alliansen
- Leverandører knyttet til Aktiv pluss (for eksempel flyttehjelp)
- Leverandører knyttet til Visma Meglerfront (for eksempel strømleverandører)

Energi
Oppvarming
Oppvarming i leiligheten ved panelovner, vedovn i stue, samt gulvvarme på badet.

Energikarakter
F

Energifarge
Orange

Info energiklasse
Alle som skal selge eller leie ut eiendom må som hovedregel energimerke boligen og fremskaffe en energiattest. Unntak gjelder blant annet for frittstående bygninger med bruksareal på mindre enn 50 m². Det er eier som plikter å fremlegge energiattest og eier er selv ansvarlig for at opplysningene er riktige. For ytterligere informasjon se www.energimerking.no. Dersom eier har energimerket boligen vil komplett energiattest fås ved henvendelse til megler.

Borettslaget/Økonomi
Tot prisant. ekskl. omk. og f.gjeld
Kr 6 700 000

Info kommunale avgifter
Inkludert i felleskostander.

Info eiendomsskatt
Det gjøres oppmerksom på at det er innført eiendomsskatt i Oslo kommune. Eiendomsskatten vil utgjøre promille av eiendommens skattegrunnlag, hvor grunnlaget fastsettes ved enkel taksering. Det gjøres oppmerksom på at det kan komme endringer i regelverket knyttet til eiendomsskatt. Beregning av eiendomsskatt vil kunne avhenge av om boligen er primær- eller sekundærbolig. I borettslag, boligsameier og boligaksjeselskap vil eiendomsskatten skrives ut til borettslaget, boligsameiet eller boligaksjeselskapet og deretter bli fordelt på de enkelte eiere. Dette kan medføre økning i felleskostnadene.

For boliger og fritidsboliger er eiendomsskatten 2,35 promille av eiendomsskattegrunnlaget minus bunnfradraget. Bunnfradraget for 2025 er på inntil

4,7 millioner kroner.

https://www.oslo.kommune.no/skatt-og-naring/eiendomsskatt-og-avgift/eiendomsskatt/hvor-mye-skal-du-betale-i-eiendomsskatt/

Formuesverdi primær
Kr 2 120 335

Formuesverdi primær år
2023

Formuesverdi sekundær
Kr 8 481 340

Formuesverdi sekundær år
2023

Info formuesverdi
Formuesverdien fastsettes med utgangspunkt i en kvadratmeterpris, som beregnes av Statistisk sentralbyrå (SSB). Kvadratmeterprisen skal gi uttrykk for en estimert markedsverdi pr. kvadratmeter og bygger på statistiske opplysninger om omsatte boliger (boligtype, areal, geografisk beliggenhet og alder).

Ut fra kvadratmeterprisene til SSB fastsetter Skatteetaten årlige kvadratmetersatser. Disse satsene vil utgjøre hhv. 25% av kvadratmeterprisene for primærboliger (der boligeier er folkeregistrert pr. 1. januar) og 100% for sekundærboliger (alle andre boliger).

Andre utgifter
Innmelding i OBOS kr 500,-.

Utover det som er nevnt under punktet «Felleskostnader», påløper kostnader til for eksempel strøm, innboforsikring, innvendig vedlikehold og abonnement til tv og internett (eventuelt oppgradering av kanalpakker og linjehastighet der hvor grunnpakke er inkludert).

Tilbud lånefinansiering
Aktiv Eiendomsmegling samarbeider med sparebankene i Eika Alliansen om formidling av finansielle tjenester. Ta gjerne kontakt med megler for formidling av et uforpliktende tilbud om finansiering. Meglerforetaket kan motta provisjon ved formidling av finansielle tjenester.

Boenheten

Felleskostnader inkluderer
Felleskostnader utgjør kr. 4 634,- i måneden.
Herav:
- Balkongtillegg: 526,-
- Internett: 454,-
- Stikkontakt bod: 50,-
- Fellesutgifter: 3 604,-

I fellesutgiftene inngår felles bygningsforsikring, kommunale avgifter, drift og vedlikehold av fellesarealer, forretningsførsel og styrehonorar.

- Borettslaget kan endre felleskostnadene med én måneds skriftlig varsel.
- Eiendomsskatt kreves inn via felleskostnader i månedene: mai, juni, september og november.

Det gjøres oppmerksom på at felleskostnader og eventuelt fellesgjeld kan variere over tid som følge av for eksempel generelle kostnadsendringer, endringer i tjenestetilbud, utlånsrente og beslutninger foretatt i borettslagets styre og/eller årsmøte. Fellesutgifter fastsettes av styret, normalt for ett år i gangen. Ved behov kan styret øke fellesutgiftene. Opplysninger om fellesutgifter er gitt av forretningsfører ved utarbeidelse av denne salgsoppgaven, fellesutgiftene kan derfor være endret uten at eiendomsmegler har fått melding om dette.

Felleskostnader pr. mnd
Kr 4634

Andel Fellesgjeld
Kr 202 349

Andel fellesgjeld år
2025

Fellesgjeld pr. dato
04.12.2025

Kommentar fellesgjeld
Bank: Husbanken
Lånenummer: 11408779-30
Restsaldo: 12 233,39
Kapitalkostnader:
IN-avtale: Nei

Bank: Husbanken
Lånenummer: 11408779-50
Restsaldo: 12 233,39
Kapitalkostnader:
IN-avtale: Nei

Bank: Husbanken
Lånenummer: 11486552-10
Restsaldo: 13 761,58
Kapitalkostnader:
IN-avtale: Nei

Bank: Husbanken
Lånenummer: 11486552-20
Restsaldo: 13 375,21
Kapitalkostnader:
IN-avtale: Nei

Bank: Husbanken
Lånenummer: 11486552-30
Restsaldo: 13 375,21
Kapitalkostnader:
IN-avtale: Nei

Bank: OBOS-banken AS
Lånenummer: 98208133039
Restsaldo: 7 628,57
Kapitalkostnader: 41,84
IN-avtale: Nei

Bank: OBOS-banken AS
Lånenummer: 98208614894
Restsaldo: 129 741,84
Kapitalkostnader: 699,15
IN-avtale: Nei

Sum andel fellesgjeld (kun lån) kr 202 349,19,-, pr. dags dato

Det tas forbehold om at borettslaget kan ha mottatt varsel om renteendring eller nye lån som ikke er iverksatt pr dags dato og dermed ikke opplyst til megler. Det tas forbehold om endringer i felleskostnader som resultat av endring i renten.

Andel fellesformue
Kr 9 218

Andel fellesformue dato
31.12.2024

Borettslaget

Borettslagsnavn
Myrer Borettslag

Organisasjonsnummer
948 152 436

Andelsnummer
162

Om borettslaget
Myrer Borettslag består av 408 andelsleiligheter. Borettslaget ligger i Oslo kommune og har organisasjonsnummer 948152436. Forretningsfører er OBOS. Selskapet har hjemmeside på https://vibbo.no/111.

Vedtatte saker:
- Generalforsamlingen støtter styrets anbefaling om å innhente tilstandsrapport for hver blokk og sette prosjektet midlertidig på pause.
- Generalforsamlingen gir styret fullmakt til å arbeide videre med etablering av et treningsrom i det tidligere vaskeriet. Styret gis mandat til å gjennomføre prosjektet innenfor en kostnadsramme på 500 000 kroner, hvorav inntil 250 000 kroner dekkes av borettslagets miljøkonto.
- Generalforsamling gir fullmakt til styret på å fortsette arbeidet med vedlikeholdsplan og avslutte samarbeidet med Malercompagniet. Det blir avholdt en ekstraordinær generalforsamling når prosjektet skal settes i gang igjen.

Pågående saker:
- Det ble på generalforsamling 2021 gitt fullmakt til å gjennomføre rehabilitering av tak og maling av fasader. Prosjektet startet høsten 2021 og er nå satt på vent i påvente av nye rapporter/uttalelser.
- Borettslaget har engasjert Advokatfirmaet SGB AS for bistand i tak- og fasadesaken. Det er dialog med Malercompagniet om fasadene som har sprukket opp, samt videre arbeid. Det er sendt reklamasjon på fasadene, og det ventes på Malercompagniets svar på reklamasjonen. Prosjektet er satt på pause inntil disse forholdene er avklart. Det er følgelig ikke planlagt at det vil bli startet opp arbeid på nye blokker i 2025.

- Det ble arrangert en runde med Palmgren der de som hadde meldt inn feil innen garantifristen, skulle få utbedret feilene. Styret oppdaget at det var mer omfattende enn først antatt. Avtalen ble, etter dialog med Palmgren, at de skulle se over alle vinduer i borettslaget på grunn av beslag som siger på utsiden.

- De første av 26 brannalarmanlegg i Myrer borettslag ble satt i drift i desember 2023, med siste anlegg som skal være på plass i mars 2025.

- Styret besluttet å legge ned vaskeriet i Kurveien 41/43. Bakgrunnen for dette er at én av maskinene var ødelagt, samtidig som vaskeriet hadde lavere bruk enn flere av de andre i borettslaget. Flertallet stemte for å utforske muligheten for å etablere et treningsrom.

- Styret har, i samarbeid med Posten, fått utplassert flere pakkebokser ved Kanvas barnehage. Det vurderes også muligheten for å få på plass PostNord-bokser.

- Hagelaget har lagt ned mye tid og innsats i å vedlikeholde deler av grøntområdene i borettslaget.
- Det er også gjennomført en gjennomgang av alle kjellerboder, hvor flere forhold krever utbedring. Styret og driftsleder følger opp dette fortløpende.

Lånebetingelser fellesgjeld
Det er ikke mulighet for individuell nedbetaling av hele eller deler av fellesgjelden.

Sikringsordning fellesgjeld
Borettslaget har en avtale med OBOS Factoring om garantert betaling av felleskostnader. OBOS Factoring garanterer for overførsel til borettslaget hver måned og overtar deretter alt ansvar og risiko for eventuell manglende innbetaling av felleskostnader. Avtale om sikring av felleskostnader varer til den blir sagt opp av en av partene. Oppsigelsestiden er seks - 6 - måneder regnet fra oppsigelsesdato.

Forkjøpsrett
Medlemmer av borettslaget/boligbyggelaget har forkjøpsrett. For hver enkelt bolig blir det ved salg fastsatt en egen frist for å melde bruk av forkjøpsretten (meldefrist). Medlemmer som vil benytte forkjøpsretten, tar kontakt med OBOS for å få oppgitt e-postadresse som kan benyttes. Meldingen må være mottatt av OBOS innen den fastsatte fristen. Meldefristen vil være normalt 5 virkedager etter at boligen er kunngjort i OBOS-annonse i Aftenposten og/eller på www.obos.no. Hvis OBOS mottar din melding om forkjøp etter at fristen er gått ut, kan du ikke kreve å få overta boligen på grunnlag av forkjøpsretten. Gjør du bruk av forkjøpsretten, trer du inn i en allerede inngått avtale og kjøper boligen til den avtalte pris på avtalte vilkår. Finansieringen må være i orden, og den må i sin helhet dokumenteres skriftlig. Er det flere medlemmer som vil benytte forkjøpsretten, får den med lengst ansiennitet fortrinnsrett.

Andelseiere i det borettslaget boligen tilhører går foran øvrige medlemmer i OBOS. Dersom flere i borettslaget vil benytte forkjøpsretten, blir normalt botiden i borettslaget avgjørende.

Regnskap/budsjett
Megler har kopi av budsjett for år 2025 og årsregnskap for år 2024. Dette kan interessenter få oversendt.

Borettslagets budsjetterte regnskap for 2025: overskudd (4 258 113,-)

Årsresultat for 2024: overskudd (4 508 924,-)

Vedtatte kostnadsøkninger:
Generalforsamlingen gir styret fullmakt til å arbeide videre med etablering av et treningsrom i det tidligere vaskeriet. Styret gis mandat til å gjennomføre prosjektet innenfor en kostnadsramme på 500.000 kroner, hvorav inntil 250.000 kroner dekkes av borettslagets miljøkonto.
Generalforsamling gir fullmakt til styret på å fortsette arbeidet med vedlikeholdsplan og avslutte samarbeidet med Malercompagniet. Det blir avholdt en ekstraordinær generalforsamling når prosjektet skal settes i gang igjen.

Saker som kan medføre kostnadsøkninger:
Forslag om å installere fiberoptisk Internett
Energieffektivisering og mulighetene for lokal energiproduksjon
Fra vaskeri til tilfluktsrom og beredskapslagring
Pilotprosjekt for utbygging av loftsareal
Tak- og fasadeprosjektet

Vi gjør oppmerksom på at beslutninger/vedtak tatt i generalforsamling eller av styret kan medføre

økning i felleskostnader og andel fellesgjeld som f.eks. fremtidige vedlikeholdsplaner, nye låneopptak og prisstigninger på feks. diverse avgifter (renovasjon, kommunale avgifter m.m.) som eier er ansvarlig for.

Styregodkjennelse
Andelseier(e) kan kun eie en andel i borettslaget. Kun fysiske personer kan eie andelen. Kjøper skal godkjennes av borettslagets styre for at ervervet skal bli gyldig. Styregodkjennelse kan ikke nektes uten saklig grunn. Kjøper er forpliktet til å gjennomføre handelen uavhengig av om kjøper på overtakelsestidspunktet er godkjent av borettslaget som ny andelseier. Risikoen for å bli godkjent som ny andelseier påhviler kjøper. Dersom kjøper på overtakelsestidspunktet ikke er godkjent som ny andelseier, har kjøper dog ikke rett til å ta eiendommen i bruk, jf. borettslagslovens § 4-5 (2). Kjøper kan gå til søksmål mot borettslaget dersom kjøper mener manglende godkjennelse ikke er saklig begrunnet.

Dersom borettslaget er tilknyttet et boligbyggelag, er det ofte et krav fra boligbyggelagets side at kjøper må melde seg inn i boligbyggelaget før kjøper kan bli godkjent som ny andelseier i det aktuelle borettslaget. Det gjøres oppmerksom på at det vil kunne påløpe et innmeldingsgebyr til boligbyggelaget, og de fleste boligbyggelagene krever at innmeldingsavgiften skal være innbetalt før godkjenningen blir gitt. Innmeldingsgebyret faktureres kjøper direkte.

Vedtekter/husordensregler
Vi oppfordrer alle til å sette seg inn i gjeldende vedtekter og husordensregler. Dokumentene følger vedlagt i salgsoppgaven.

Dyrehold
Det er tillatt å holde dyr på visse vilkår og etter søknad til styret. Det forutsettes at dyreholdet ikke er til ulempe for de øvrige brukerne av eiendommen. Med ulempe menes for eksempel lukt, støy/bråk, at dyret skaper redsel eller angst hos øvrige brukere av eiendommen. Før anskaffelse og søknad om dyrehold sendes til styret, plikter søker å informere alle andelseiere i oppgangen. Nye andelseiere som flytter inn med dyr, må søke styret i god tid før innflytting. Skjema for godkjennelse av dyreholdet finnes på borettslagets nettsider. Søknad skal sendes til styret, som behandler denne. Ved dyrehold gjelder følgende bestemmelser: Det forutsettes at eier av dyret er kjent med politivedtektene angående dyrehold og straffebestemmelsene som gjelder for å holde dyr. Det er ikke tillatt å holde for eksempel kamphunder, slanger eller andre ulovlige dyr i borettslaget. Hunder skal føres i bånd innenfor borettslagets område og er ikke tillatt innenfor lekeplassens områder. Eier av dyret må straks fjerne ekskrementer som dyret måtte etterlate på eiendommen. Eier av dyret er ansvarlig og erstatningspliktig for enhver skade som dyret måtte påføre person eller eiendom, for eksempel oppskraping av dører og karmer, skader på blomster, planter grøntanlegg mv. Kommer det inn skriftlige berettigede klager over dyreholdet, skal klagen behandles av styret. Styret kan kreve dyret fjernet hvis ikke en minnelig ordning med klageren kan oppnås.

Beboernes forpliktelser og dugnader
Andelseiernes vedlikeholdsplikt
(1) Den enkelte andelseier skal holde boligen, og andre rom og annet areal som hører boligen til, i forsvarlig stand og vedlikeholde slikt som dører og vinduer innvendig, rør, sikringsskap fra og med første hovedsikring/inntakssikring, ledninger med tilbehør, varmekabler, inventar, utstyr inklusive vannklosett, varmtvannsbereder og vasker, apparater og innvendige flater. Våtrom må brukes og vedlikeholdes slik at lekkasjer unngås.
(2) Vedlikeholdet omfatter også nødvendige reparasjon og utskiftning av slikt som rør, sikringsskap fra og med første hovedsikring/ inntakssikring, ledninger med tilbehør, varmekabler, inventar, utstyr inklusive slikt som vannklosett, varmtvannsbereder og vasker, apparater, tapet, gulvbelegg, vegg, gulv- og himlingsplater, skillevegger, listverk, skap, benker og innvendige dører med karmer.
(3) Andelseieren har også ansvaret for oppstaking og rensing av innvendige avløpsledninger både til og fra egen vannlås/sluk og fram til borettslagets felles- /hovedledning. Andelseier skal også rense eventuelle sluk på veranda, balkong og lignende.
(4) Andelseieren er selv ansvarlig for at installasjon og oppbevaring av brann- og eksplosjonsfarlige stoffer skjer i betryggende former og i henhold til gjeldende lover og forskrifter.
(5) Andelseieren skal holde boligen fri for insekter og skadedyr. Ved mistanke om innsekter og skadedyr plikter andelseieren straks å melde fra skriftlig til borettslaget.
(6) Vedlikeholdsplikten omfatter også utbedring av tilfeldig skade, herunder skade påført ved innbrudd og uvær.
(7) Oppdager andelseieren skade i boligen som borettslaget er ansvarlig for å utbedre, plikter andelseieren straks å melde fra skriftlig til borettslaget.
(8) Ny eier av andelen har plikt til å utføre vedlikehold medregnet reparasjon og utskifting i boligen, selv om det skulle vært utført av den forrige andelseieren.

Forretningsfører
Forretningsfører
Obos Bbl

Offentlige forhold
Eiendommens betegnelse
Gårdsnummer 75, bruksnummer 812 i Oslo kommune.Andelsnr. 162 i Myrer Borettslag med orgnr. 948 152 436

Tinglyste heftelser og rettigheter
På eiendommen er det tinglyst følgende heftelser og rettigheter som følger eiendommens matrikkel ved overskjøting til ny hjemmelshaver:

301/75/812:
08.06.1955 - Dokumentnr: 7597 - Erklæring/avtale
Bestemmelse om trafostasjon/kiosk

13.08.1955 - Dokumentnr: 10267 - Bestemmelse om vannledn.
Rettighetshaver: Knr:0301 Gnr:75 Bnr:822 Snr:1 - 18

16.10.1956 - Dokumentnr: 12029 - Bestemmelse om bebyggelse
Bestemmelse om benyttelse
Bestemmelse om gjerde
Bestemmelse om vann/kloakkledning
Bestemmelse om anlegg og vedlikehold av ledninger m.v.
Bestemmelse om adkomstrett
Med flere bestemmelser
Overført fra gnr 75 bnr 813

23.08.1960 - Dokumentnr: 10098 - Best. om vann/kloakkledn.
Bestemmelse om anlegg og vedlikehold av ledninger m.v.
Kan ikke slettes uten samtykke fra kommunen
Dokumentet er tinglyst 23.08.1960.
Gjelder denne registerenheten med flere

28.10.1966 - Dokumentnr: 15547 - Best om garasje/parkering
Midlertidig dispensasjon fra bygningsloven
Kan ikke slettes uten samtykke fra bygningsrådet

21.04.1967 - Dokumentnr: 5397 - Best om garasje/parkering
Midlertidig dispensasjon fra bygningsloven
Kan ikke slettes uten samtykke fra bygningsrådet

20.11.1968 - Dokumentnr: 17960 - Erklæring/avtale
ANG FRYSEBOKSHUS
Kan ikke slettes uten samtykke fra bygningsrådet

03.03.1972 - Dokumentnr: 4053 - Bestemmelse om bebyggelse
Byggeforbud på nærmere angitt avstand

15.02.1973 - Dokumentnr: 2914 - Bestemmelse om bebyggelse
Kan ikke slettes uten samtykke fra bygningsrådet

09.12.1986 - Dokumentnr: 80613 - Bestemmelse om veg
Bestemmelse om anlegg og vedlikehold av ledninger m.v.

31.12.1991 - Dokumentnr: 70884 - Best. om adkomstrett
Rettighetshaver: Knr:0301 Gnr:75 Bnr:738 Snr:1 - 8
DIV.BEST.

29.05.2024 - Dokumentnr: 1490715 - Erklæring/avtale
Rettighetshaver: Oslo Kommune
Org.nr: 958 935 420
Kan ikke slettes uten samtykke fra: Oslo Kommune
Org.nr: 958 935 420
Bestemmelse om mur og fundamenter nærmere enn 2 meter fra ledninger
Bestemmelse om vedlikehold av anlegg/ledninger

30.01.1954 - Dokumentnr: 1569 - Registrering av grunn
Denne matrikkelenhet opprettet fra:
Knr:0301 Gnr:75 Bnr:26

25.10.1956 - Dokumentnr: 918169 - Sammenslått med denne matrikkelenhet:
GNR 75 BNR 831

27.03.1963 - Dokumentnr: 921522 - Sammenslått med denne matrikkelenhet:
GNR 75 BNR 884 OG 813

14.12.1971 - Dokumentnr: 933419 - Sammenslått med denne matrikkelenhet:
GNR 75 BNR 1003

22.09.1986 - Dokumentnr: 58677 - Registrering av grunn
Utskilt fra denne matrikkelenhet:
Knr:0301 Gnr:75 Bnr:1296

01.08.1991 - Dokumentnr: 39368 - Grensejustering
26.2 m2 av gnr. 75 bnr. 812 skal tillegges gnr. 75 bnr. 430.
6.4 m2 av gnr. 75 bnr. 866 skal tillegges gnr. 75 bnr. 430.
Gjelder denne registerenheten med flere

13.08.1955 - Dokumentnr: 10267 - Bestemmelse om vannledn.

Ferdigattest/brukstillatelse
Det er utstedt følgende:
-Ferdigattest for blokk 21 og 22, fra 1969
-Ferdigattest for nye balkonger og inngangspartier, fra 2003
-Ferdigattest for rehablitering av bad og utskifting av rør, fra 2012
-Ferdigattest for flytting av kjøkkenavløp, fra 2022

Leilighet er bruksendret og viker fra originale tegninger. Det opprinnelige kjøkken er flyttet til stue, det er innredet ett soverom der kjøkken var tidligere. Det er ikke kjent med at det er søkt om bruksendring for nevnte areal/rom.

Vei, vann og avløp
Eiendommen har adkomst via offentlig veg eller gate.
Eiendommen er tilknyttet offentlig vann- og avløpsnett.

Regulerings- og arealplaner
Regulert til: Byggeområde for boliger

Eiendommen følger reguleringsplan S-4220 (Reguleringsplan for småhusområder i Oslos ytre by) og S-2864 (Midlertidig reguleringsbestemmelser for deler av Oslos ytre sone). Planene regulerer området til byggeområde for boliger.. Vedtaksdato for S-4220 er 15.03.2006. Vedtaksdato for S-2864 er 14.05.1986.

Eiendommen følger Kommuneplanen 2015-2030, ikrafttredelse 23.09.2015. Arealet er i kommuneplanen avsatt til bebyggelse og anlegg, eksisterende.

Adgang til utleie
Med godkjenning fra styret er utleie tillatt for inntil 3 år, dersom andelseier selv eller person nevnt i Borettslagsloven § 5-6 (1) nr. 3 har bebodd eiendommen i minst ett av de to siste årene.

Legalpant
Borettslaget har legalpant i andelen for opptil 2 G (folketrygdens grunnbeløp). Pantet dekker borettslagets krav på felleskostnader samt andre krav borettslaget måtte få mot andelseieren. Kommunen har legalpant i eiendommen for forfalte krav på eiendomsskatt og kommunale avgifter/gebyrer.

Kommentar bo- og driveplikt
Ikke aktuelt.

Kommentar konsesjon
Ikke aktuelt.

Kommentar odelsrett
Ikke aktuelt.

Kontraktsgrunnlag

Salgs- og betalingsvilkår
Eiendommen skal overleveres til kjøper i tråd med det som er avtalt. Det er viktig at kjøper setter seg grundig inn i alle salgsdokumentene, herunder salgsoppgave, tilstandsrapport og selgers egenerklæring. Kjøper anses kjent med forhold som er tydelig beskrevet i salgsdokumentene. Forhold

som er beskrevet i salgsdokumentene kan ikke påberopes som mangler. Dette gjelder uavhengig av om kjøper har lest dokumentene. Alle interessenter oppfordres til å undersøke eiendommen nøye, gjerne sammen med fagkyndig, før bud inngis. Kjøper som velger å kjøpe usett, kan som hovedregel ikke gjøre gjeldende som mangel noe kjøper burde blitt kjent med ved undersøkelse av eiendommen, eller som er tydelig beskrevet i salgsdokumentene. Hvis noe trenger avklaring, anbefaler vi at kjøper rådfører seg med eiendomsmegler eller en fagkyndig før det legges inn bud.

Kjøper har krav på at eiendommen er i henhold til avtalen. Hvis det ikke er avtalt noe særskilt, kan eiendommen ha en mangel dersom den ikke er slik kjøper må kunne forvente ut ifra blant annet boligens alder, type og synlige tilstand. Det samme gjelder hvis det er holdt tilbake eller gitt uriktige opplysninger om eiendommen som ikke er rettet i tide på en tydelig måte, og man må gå ut fra at opplysningen har virket inn på avtalen. En bolig som har blitt brukt i en viss tid, har vanligvis blitt utsatt for slitasje, og skader kan ha oppstått. Slik bruksslitasje må kjøper regne med, og det kan avdekkes enkelte forhold etter overtakelse som gjør utbedringer nødvendig. Normal slitasje og skader som trenger utbedring, er innenfor hva kjøper må forvente, og vil ikke utgjøre en mangel.

Boligen kan også ha en mangel hvis opplyst areal avviker fra faktisk størrelse. Avviket må være minst 2 prosent, og minst 1 kvadratmeter. Det er likevel ikke en mangel dersom selger godtgjør at kjøperen ikke la vekt på opplysningen, jf. avhendingsloven § 3-3 (2).
Ved beregning av et eventuelt prisavslag eller erstatning, må kjøper selv dekke tap/kostnader opp til et beløp på kr 10 000 (egenandel). Egenandel kommer først på tale når det er konstatert mangel ved eiendommen.

Hvis kjøper ikke er forbruker, selges eiendommen "som den er", og selgers ansvar er da begrenset, jf. avhl. § 3-9, første ledd 2. pkt. Avhl. § 3-3 (2) fravikes, og hvorvidt et innendørs arealavvik karakteriseres som en mangel vurderes etter avhl. § 3-8. Informasjon om kjøpers undersøkelsesplikt, herunder oppfordringen om å undersøke eiendommen nøye, gjelder også for kjøpere som ikke anses som forbrukere. Med forbrukerkjøp menes kjøp av eiendom når kjøperen er en fysisk person som ikke hovedsakelig handler som ledd i næringsvirksomhet.

Overtakelse
Overtakelse etter nærmere avtale med selger.

Dersom annet ikke avtales, sendes skjøte/hjemmelsdokument for tinglysing i etterkant av overtakelse.

Budgivning
Budgivning i forbrukerforhold

Budgivere oppfordres til å legge inn bud elektronisk. Dette gjøres på eiendommens hjemmeside på aktiv.no, ved å bruke «Gi bud»-knappen. Ved elektronisk budgivning, samtykker budgiver til elektronisk kommunikasjon. Eiendomsmegler skal legge til rette for en forsvarlig avvikling av budrunden og kan ikke videreformidle bud med en kortere akseptfrist enn kl. 12.00 første virkedag etter siste annonserte visning. Etter klokken 11:30 anbefaler vi akseptfrist på minimum 30 minutter. Bud bør legges inn i god tid før konkurrerende buds akseptfrist utløper. For øvrig henvises til forbrukerinformasjon om budgivning i salgsoppgaven. Oppdragsgiver er oppfordret til å ikke ta imot bud direkte fra budgiver, men å henvise budgiver videre til megler. Som kjøper vil du få forelagt kopi av budjournal. Alle bud vil bli gjort kjent for kjøper og selger i handelen. Øvrige budgivere kan be om å få en kopi av budjournal i anonymisert form.

Budgivning utenfor forbrukerforhold

Budgivere oppfordres til å legge inn bud elektronisk. Dette gjøres på eiendommens hjemmeside på aktiv.no, ved å bruke «Gi bud»-knappen. Ved elektronisk budgivning, samtykker budgiver til elektronisk kommunikasjon. Det anbefales at hvert bud har en akseptfrist som muliggjør en forsvarlig avvikling av budrunden. Vi anbefaler minimum 30 minutter akseptfrist. Oppdragsgiver er oppfordret til å ikke ta imot bud direkte fra budgiver, men å henvise budgiver videre til megler.

Opplysningene i salgsoppgaven er godkjent av selger. Alle interessenter oppfordres imidlertid til grundig besiktigelse av eiendommen, gjerne sammen med fagmann før bud inngis.

Etter aksept av bud, vil eiendommens salgssum bli meddelt de som ev. måtte etterspørre denne. Eiendommens salgssum vil bli offentlig tilgjengelig ved overføring av hjemmel.

Omkostninger kjøpers beskrivelse
6 700 000 (Prisantydning)
---
202 349 (Andel av fellesgjeld)
---
6 902 349 (Pris inkl. fellesgjeld)

Omkostninger
8 212 (Gebyr avklaring forkjøpsrett)
260 (Panteattest kjøper)
545 (Tinglysningsgebyr hjemmelsoverføring)
545 (Tinglysningsgebyr pantedokument)
7 900 (Boligkjøperforsikring – fem års varighet (valgfritt))
2 800 (Boligkjøperforsikring Help Pluss - ett års varighet (valgfritt))
---
9 562 (Omkostninger totalt)
17 462 (med Boligkjøperforsikring - fem års varighet)
20 262 (med Boligkjøperforsikring inkludert ett år med Help Pluss)
---
6 911 911 (Totalpris. inkl. omkostninger)
6 919 811 (Totalpris. inkl. omkostninger (med Boligkjøperforsikring - fem års varighet))
6 922 611 (Totalpris. inkl. omkostninger (med Boligkjøperforsikring inkludert ett år med Help Pluss))

Regnestykket forutsetter at det kun tinglyses ett pantedokument og at eiendommen selges til prisantydning. Det tas forbehold om endringer i offentlige avgifter/gebyrer.

Omkostninger kjøpers beløp
Kr 9 562

Betalingsbetingelser
Kjøpesummen skal innbetales fra norsk finansinstitusjon og/eller fra kjøpers egen konto i norsk finansinstitusjon.

Hvitvaskingsreglene
Megler har plikt til å gjennomføre kundetiltak. Hvis kjøper ikke bidrar til at megler får gjennomført kundetiltak og dette fører til at transaksjonen ikke kan gjennomføres eller blir forsinket, misligholder kjøper avtalen. Etter 30 dager er misligholdet vesentlig. Dette gir selger rett til å heve og gjennomføre dekningssalg for kjøpers regning.

Personopplysningsloven
Personopplysninger blir behandlet i samsvar med personopplysningsloven.

Boligkjøperforsikring
Vedlagt i salgsoppgaven følger informasjon om Boligkjøperforsikring Pluss og Boligkjøperforsikring fra HELP Forsikring AS. Boligkjøperforsikring er en rettshjelpsforsikring som gir trygghet og profesjonell juridisk hjelp dersom det oppdages uventede feil eller mangler ved boligen de neste fem årene. Boligkjøperforsikring Pluss har samme dekning som boligkjøperforsikring, med tillegg av fullverdig advokathjelp på viktige rettsområder i privatlivet. Les mer om begge forsikringene i vedlagte materiell eller på help.no. Det gjøres oppmerksom på at boligkjøperforsikring kun kan tegnes av forbruker. Meglerforetaket mottar kr 4 900/5 100/5 800 i kostnadsgodtgjørelse, avhengig av boligtype, samt et tillegg på kr 1 000 ved salg av Boligkjøperforsikring Pluss.

Meglers vederlag
Det er avtalt provisjon 0,9 % for gjennomføring av salgsoppdraget på denne eiendommen. I tillegg er det avtalt at oppdragsgiver skal dekke:

Tilrettelegging kr. 19.900,-
Visninger/Overtakelser kr. 2.490,-
Oppgjørshonorar kr. 7.990,-
Markedsføringspakke kr. 19.990,-
Eierskiftegebyr til forretningsfører kr. 6.570,-
Utlegg opplysninger fra forretningsfører kr. 5.000,-
Søk i eiendomsregister og elektronisk tinglysning kr. 2.490,-
Tinglysning av panterettsdokument med urådighetserklæring kr. 545,-
Kommunale opplysninger fra: kr. 2.490,-
Garantipremie/inneståelse : kr. 3.000,-

Dersom handel ikke kommer i stand har oppdragstaker krav på dekning påløpte utlegg, samt vederlag for utført arbeid med kr. 3.490,- pr. time inkl. mva begrenset oppad til kr. 34.900,-.

Ansvarlig megler
Nina Friis Stensland
Partner/Eiendomsmegler
nina.friis.stensland@aktiv.no
Tlf: 980 84 142

Oppdragstaker
Gabrielsen & Partners Løkka AS,
organisasjonsnummer 922593221
Sofienberggata 17, 0558 OSLO

Salgsoppgavedato
17.12.2025

Tilstandsrapport

Kurveien 33, 0495 OSLO
OSLO kommune
gnr. 75, bnr. 812
Andelsnummer 162

Sum areal alle bygg: BRA: 81 m² BRA-i: 65 m²

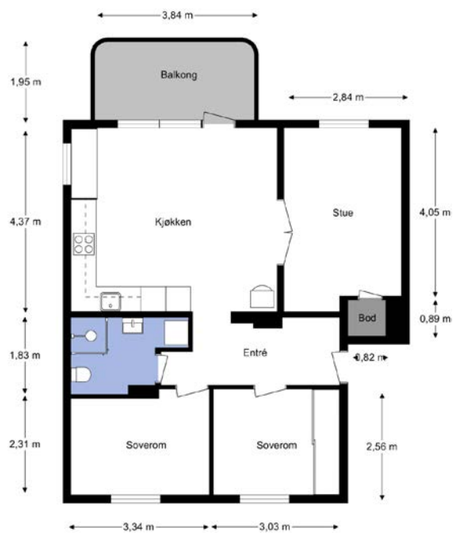

Befaringsdato: 25.11.2025 **Rapportdato:** 31.12.2025 **Oppdragsnr.:** 11838-25329 **Referansenummer:** UY1609

Autorisert foretak: Larsens Takst Service AS **Sertifisert Takstingeniør:** Glenn-Erik Larsen

Rapporten kan brukes i inntil ett år etter rapportdato, og kan ikke gjenbrukes ved flere boligsalg i denne perioden.
Skjer det endringer, oppstår skader også videre på boligen, bør du som selger be om oppdatert rapport.

Norsk takst

Norsk takst er bransjeorganisasjonen for landets bygningssakkyndige og takstforetak, med om lag 1400 sertifiserte medlemmer fordelt på omtrent 1000 bedrifter. I boligomsetningen regnes takstrapportene som et helt avgjørende element i den informasjonen som gjøres tilgjengelig for kjøper. Årlig leverer medlemmene rundt 120.000 slike takster. Det gir unik oversikt over norske boliger, og bidrar til at alle oppdrag kan utføres med utgangspunkt i erfaringsbasert kvalitet.

Det stilles høye krav til utdanning, sertifisering og yrkesetikk. Norsk takst er opptatt av at boligomsetningen skal være trygg, og legger vekt på å opptre uavhengig av andre bransjeaktører. Bygningssakkyndige fakturerer sine tjenester uten hensyn til hvilken pris som oppnås, og skal heller ikke på annen måte ha noen egeninteresse knyttet til handelen.

Uavhengighet og god fagkunnskap har over tid bygget troverdighet og tillit. Både selger og kjøper skal kunne stole på bygningssakkyndiges vurderinger. For tilfeller der det likevel skulle oppstå misnøye med utført arbeid, har vi sammen med Forbrukerrådet etablert en klagenemnd.

Norsk takst har en sentral rolle i utviklingen av norske standarder, regler og profesjonsprinsipper, og representerer bransjen i alle relevante internasjonale fora. Dette sikrer at norske bygningssakkyndige tidlig kan tilpasse seg krav og bransjetrender fra utlandet, samtidig som takseringsfaget får en norsk stemme på verdensbasis. Organisasjonen bidrar i næringspolitisk sammenheng, og har vært en pådriver for å sikre at lover og regler gir trygghet for forbrukerne i boligomsetningen.

Rapportansvarlig

Glenn-Erik Larsen
Uavhengig Takstingeniør
glenn@takstpartner.no
905 31 615

Dette trenger du å vite om tilstandsrapporten

Hva er en tilstandsrapport?

En tilstandsrapport beskriver synlige skader/avvik eller tegn på skader/avvik på boligen. Rapporten fremhever vanligvis ikke positive egenskaper ved boligen.

Hva vurderer en bygningssakkyndig?

Den bygningssakkyndige vurderer boligen ut fra hva man kan forvente av en bygning av samme alder og type. Vurderingen gjøres som regel mot hvordan det var vanlig å bygge og regler som gjaldt da boligen ble oppført (søknadstidspunktet). Forhold som er vanlige for bygningens alder, slik som slitasje etter normal bruk regnes ikke som avvik.

Hva inneholder tilstandsrapporten?

Den bygningssakkyndige undersøker rom og bygningsdeler slik det kommer frem av Forskrift til avhendingsloven. Tilstandsrapporten inneholder bare avvik som den bygningssakkyndige kan se eller kontrollere med enkle hjelpemidler. Det gjøres ikke nærmere undersøkelser slik som åpning av vegger eller andre bygningsdeler. I vegg mot våtrom og rom under terreng kan det borres et hull for å gjøre enkle undersøkelser slik som fuktsøk.

Når du kjøper en brukt bolig

Når du kjøper en brukt bolig, er det viktig å være oppmerksom på at dette ikke kan sammenlignes med å kjøpe en ny bolig. Måten boligen ble bygget på kan være annerledes enn i dag. Bygninger svekkes over tid, og utsettes for slitasje blant annet på grunn av bruk og vær og vind. Mange boliger fornyes helt eller delvis, noen i flere omganger, eller det oppføres tilbygg. Særlig for boliger som er pusset opp eller endret, er det viktig å merke seg at fornyelse av overflater ikke nødvendigvis betyr at bygningsdeler under er forbedret.

Vurdering mot byggeregler

Den bygningssakkyndige vil vurdere boligen mot hvordan det var vanlig å bygge og regler som gjaldt på søknadstidspunktet. Den bygningssakkyndige ser etter avvik som har betydning for og som reduserer boligens funksjon og verdi, og som kommer frem av forskrift til avhendingslova.

Noen bygningsdeler og forhold vil den bygningssakyndige vurdere mot dagens regelverk. Etter dagens regelverk vil disse kunne få TG2 eller TG3 uten at det nødvendigvis er krav om at avviket må utbedres. Dette kan gjelde sluk, tettesjikt og fall på bad og vaskerom, forhold som gjelder sikkerhet mot brann, rekkverk, trapper, osv.

Tilstandsrapporten beskriver ikke hele boligen

BYGNINGSSAKKYNDIGE SER FOR EKSEMPEL IKKE PÅ

• vanlig slitasje og normal vedlikeholdstilstand • bagatellmessige forhold som ikke påvirker bygningens bruk eller verdi vesentlig • etasjeskillere • tilleggsbygg slik som garasje, bod, anneks, naust også videre • utvendige trapper • støttemurer • skjulte installasjoner • installasjoner utenfor bygningen • full funksjonstesting av el- og VVS-installasjoner • geologiske forhold og bygningens plassering på grunnen • bygningens planløsning • bygningens innredning • løsøre slik som hvitevarer • utendørs svømmebasseng og pumpeanlegg • bygningens estetikk og arkitektur • bygningens lovlighet (bortsett fra bruksendringer, brannceller og forhold som åpenbart kan påvirke helse, miljø og sikkerhet) • fellesarealer (med mindre boligeier har vedlikeholdsplikt for fellesarealer og dette er kjent for bygningssakkyndig, eller fellesarealet har en særlig tilknytning til boligen).

© iVerdi 2023 © Norsk takst 2023

Malen til denne rapporten, inkludert standardtekstene fra Norsk takst, er vernet etter åndsverkloven og kan kun benyttes av medlemsforetakene i Norsk takst og av takstingeniører som er sertifisert i slikt foretak, samt av kunder hos iVerdi og studenter hos NEAK. For andre aktører er eksemplarfremstilling av malen og standardtekster, som utskrift og annen kopiering til bruk som grunnlag for tilsvarende rapporter, bare tillatt når det er hjemlet i lov (kopiering til privat bruk, sitat o.l.) eller avtale med Norsk Takst (Forside) eller iVerdi (Hjem-iVerdi).

Utnyttelse i strid med lov eller avtale kan medføre erstatnings- og straffeansvar.

Dette trenger du å vite om tilstandsrapporten

Tilstanden vurderes med ulike tilstandsgrader

Tilstanden gir uttrykk for en gitt forventet tilstand, blant annet vurdert ut fra alder og normal bruk. Ved Tilstandsgrad 0 (TG0) og Tilstandsgrad 1 (TG1) gir den bygningssakkyndige normalt ingen begrunnelse for valg av tilstandsgrad. Grunnen er at bygningen eller bygningsdelen da bare har normal slitasje. Ved skjulte konstruksjoner kan alder alene avgjøre tilstandsgrad. Når bygningssakkyndige anbefaler tiltak, for eksempel utbedringer, må brukeren av rapporten vurdere om tiltakene er nødvendige og lønnsomme.
Når den bygningssakkyndige velger tilstandsgrad, baseres vurderingen på faste kriterier som følger av gjeldende bransjestandard for Teknisk tilstandsanalyse ved omsetning av bolig og Forskrift til avhendingslova.

TG 0

TILSTANDSGRAD 0, TG0: INGEN AVVIK

Bygningsdelen skal være tilnærmet ny, ikke vise tegn på slitasje og det skal være lagt frem dokumentasjon på faglig god utførelse. Det er ingen merknader til delen.

TG 1

TILSTANDSGRAD 1, TG1: MINDRE AVVIK

Bygningsdelen skal bare ha normal slitasje, og strakstiltak skal ikke anses som nødvendig. Graden kan også brukes når delen er ny, men der dokumentasjon på faglig god utførelse mangler.

TG 2

TILSTANDSGRAD 2, TG2: VESENTLIGE AVVIK OG MINDRE AVVIK SOM ETTER NS 3600 GIR TG 2

Bygningsdelen skal enten ha feil utførelse, en skade eller symptomer på skade, sterk slitasje eller nedsatt funksjon. Graden gis når bygningsdelen trenger vedlikehold eller tiltak i nær fremtid. Graden skal også brukes når delen er gammel og det er grunn til å varsle om faren for skader på grunn av alderen, eller når det er grunn til å overvåke delen spesielt på grunn av fare for større skader eller følgeskader.

TG 3

TILSTANDSGRAD 3, TG3: STORE ELLER ALVORLIGE AVVIK

Denne tilstandsgraden brukes ved kraftige tegn på forhold som man må regne med trenger utbedring straks eller innen kort tid. Det er påvist funksjonssvikt eller sammenbrudd.

TG IU

IKKE UNDERSØKT/IKKE TILGJENGELIG FOR UNDERSØKELSE

Det kan være avvik/skader som ikke er avdekket.

Informasjon om utbedringskostnader

Utbedringskostnadene i rapporten er sjablongmessige anslag basert på observerte forhold som feil, skader eller uregelmessigheter, samt foreslåtte tiltak. Disse anslagene er veiledende, angis i fem intervaller, er basert på generelle erfaringstall, og må ikke forveksles med konkrete pristilbud fra håndverkere eller entreprenører. Faktiske kostnader kan variere betydelig, avhengig av individuelle valg, materialpriser og markedsforhold. For å få en nøyaktig vurdering av utbedringskostnadene anbefales ytterligere undersøkelser og innhenting av flere pristilbud fra kvalifiserte fagfolk. Slike anslag gis for TG3, der dette er mulig.

- Tiltak under kr 20 000
- Tiltak mellom kr 20 000 – 100 000
- Tiltak mellom kr 100 000 – 200 000
- Tiltak mellom kr 200 000 – 500 000
- Tiltak over kr 500 000

Beskrivelse av eiendommen

Arealer

Gå til side

Forutsetninger og vedlegg

Gå til side

Lovlighet

Gå til side

Boligbygg med flere boenheter

• Det foreligger godkjente og byggemeldte tegninger, men de stemmer ikke med dagens bruk

Leilighet er bruksendret og viker fra originale tegninger.
Det opprinnelige kjøkken er flyttet til stue,
det er innredet ett soverom der kjøkken var tidligere.
Det er uvisst for Takstmann, om bruksendring er søkt til styret.

Sammendrag av boligens tilstand

Fordeling av tilstandsgrader

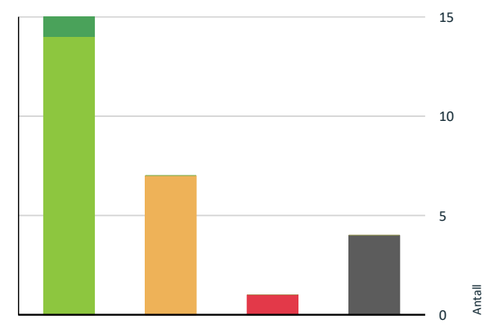

- TG0: Ingen avvik
- TG1: Mindre eller moderate avvik
- TG2: Avvik som kan kreve tiltak
- TG3: Store eller alvorlige avvik
- TG IU: Konstruksjoner som ikke er undersøkt

Vil du vite mer om tilstandsgrader? Se side 4.

Anslag på utbedringskostnad

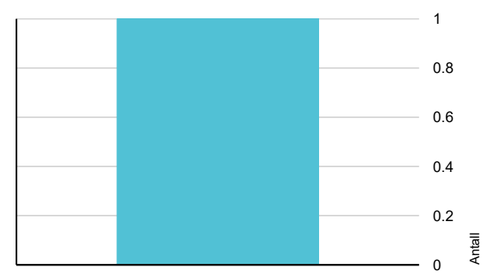

- Tiltak under kr 20 000
- Tiltak mellom kr 20 000 – 100 000
- Tiltak mellom kr 100 000 – 200 000
- Tiltak mellom kr 200 000 – 500 000
- Tiltak over kr 500 000

Hva er anslag på utbedringskostnad? Se side 4.

Spesielt for dette oppdraget/rapporten

Rapporten er utarbeidet for,
leilighet beliggende i Kurveien 33.
Oppdraget ble rekvirert av eier via megler, og gikk ut på å avholde en Tilstandsrapport bolig med arealmåling.
Rapporten skal reflektere de byggetekniske forhold som er særlig relevante ved eierskifte på befaringstidspunktet.
Det er ikke utført byggetekniske vurderinger vedrørende tilstand for byggets tilstand for fellesarealer.

Leiligheten ble besiktiget med eiere og Takstmann tilstede. På forespørsel har eier opplyst at de ikke er kjent med at bebyggelsen er beheftet med skjulte feil/ mangler eller offentlige pålegg som ikke er utført.
Byggets alder og vedlikeholdsmessige tilstand tilsier at det ved oppussing og ombygging vil kunne avdekke feil og mangler ved bygget. Tinglyste servitutter er ikke kontrollert.
Dersom det i rapporten er oppgitt årstall for når enkelte bygningsdeler er fornyet, er årstall er oppgitt av eier og er ikke etter kontrollert av undertegnede. Oppgitte årstall må anses som omtrentlige.
Grunnforhold/ setningsskader er ikke kontrollert. Takstmannen er ikke autorisert på el-anlegg, og kommentarer vedrørende dette punktet i rapporten er basert på generell kunnskap.
Det er ikke observert eller gjort til kjenne skader eller andre forhold som takstmannen har tatt i betraktning på taksering tidspunktet. Det må alltid beregnes noe overflatebehandling ved et evt salg.

Arealene er målt opp på stedet eller fra plantegninger i ihht. takstbransjens retningslinjer ved arealmåling av boliger, uten hensyn til byggeforskriftenes krav. Det er om mulig utført inngrep i konstruksjonen på befaringen, samt enkel fuktsøk på bad med fuktmålerindikator av type Protymeter MMS. Fuktsøk med instrumenter på bad med fliser vil kunne gi utslag på fukt, selv om membransjiktet er tett. Fuktsøkeren søker 2-3 cm ned i underlaget, men kan ikke bestemme om er oppå eller bak membran. Et utslag på en fuktsøker er derfor bare veiledende, og det måles RF ved hulltaging i tilstøtende rom om mulig til våtrom. Varme og lydisolering er ikke konstatert i konstruksjoner, men antas å være utført i ihht byggeårets normer og krav.

Oppsummering av avvik

Vil du vite mer? Se på rommet eller bygningsdelen senere i rapporten.

Boligbygg med flere boenheter

TG 3 STORE ELLER ALVORLIGE AVVIK

Innvendig > Pipe og ildsted Gå til side

TG IU KONSTRUKSJONER SOM IKKE ER UNDERSØKT

Utvendig > Bygning generelt Gå til side

Sammendrag av boligens tilstand

Innvendig > Etasjeskille/gulv mot grunn	Gå til side
Innvendig > Andre innvendige forhold	Gå til side
Våtrom > Leilighet > Bad > Tilliggende konstruksjoner våtrom	Gå til side

TG 2 AVVIK SOM KAN KREVE TILTAK

Utvendig > Dører	Gå til side
Utvendig > Balkonger, terrasser og rom under balkonger	Gå til side
Innvendig > Radon	Gå til side
Tekniske installasjoner > Ventilasjon	Gå til side
Våtrom > Leilighet > Bad > Membran og tettesjikt - vegger	Gå til side
Våtrom > Leilighet > Bad > Ventilasjon	Gå til side
Kjøkken > Leilighet > Kjøkken > Avtrekk	Gå til side

Tilstandsrapport

BOLIGBYGG MED FLERE BOENHETER

Byggeår
1951

Tilbygg / modernisering

2022	Bad	Utførende: Øyene Rørservice AS på vann og avløp. Artifex pro bygg AS på støp og flislegging. Moen-elektro AS på varmekabler. Protan AS på gulvmembran.
2022	Peis	Instalering av peis, utført av Gnisten Peis og Murservice.
2022	Overflater	Senking av tak med innfelte lys i alle rom, gipsing av alle vegger med sprkling og maling.
2022	Overflater	Sliping og lakkering av furugulv.
2022	Kjøkken	Montering av kjøkken med hvitevarer
2022	El-arbeid	Opplegg for el-anlegg i hele leiligheten, arbeidet er utført og dokumentert av Moen Elektro AS.

UTVENDIG

TG IU Bygning generelt

Punktet må sees i sammenheng med Takkonstruksjon/Loft

Blokken fremstår med yttervegger i pusset konstruksjon.
Leilighetens etasjeskiller i betong.
Yttertak i saltak konstruksjon tekket med takstein.

Bygninger/leiligheter kan ha skjulte feil og mangler som er vanskelig å oppdage ved befaring. Særlig kritiske områder er membranløsninger i våtrom, isolasjon i gulv, vegger og himlinger, vann- og avløpsnett. Elde og utidsmessig het kombinert med endret bruk, kan over tid avdekke skjulte feil og mangler som ikke oppdages ved visuell kontroll. Eldre bygårder vil alltid ha noe retningsavvik og setninger.

Merk. Det er satt tilstandsgrader på bygningsdeler som er synlig inne i leiligheten, selv om disse mulig kan omfattes av borettslagets vedlikeholdsansvar. (F.eks. vinduer, entrédører)

TG 1 Vinduer

Vinduer i boligen fremstår med 3-lags glass i trerammer.

Avhengig av lys- og solforhold kan punktering
i glass være vanskelig å se.
Og derfor kan det være tilfelle at glass er punktert,
uten at det er oppgitt i denne rapporten.
Avvik på årstall kan forekomme.

Årstall: 2018 **Kilde:** Produksjonsår på produkt

TG 1 Balkongdør

Balkongdør i treramme med 3-lags glass.

Avhengig av lys- og solforhold kan punktering
i glass være vanskelig å se på balkongdører.
Og derfor kan det være tilfelle at glass er punktert,
uten at det er oppgitt i denne rapporten.
Normal funksjon på dørene, noe justering

på dører kan forekomme.

Årstall: 2018 **Kilde:** Produksjonsår på produkt

TG 2 Dører

Entredør i malt/ finert utforming med B-30 klassifisering.

Vurdering av avvik:
• Det er avvik:

TG settes ut i fra alder på dør,
da mer enn halvparten av dørens levetid er oppbrukt.

Konsekvens/tiltak
• Tiltak:

Entredør har pga. alder, behov for vedlikehold med:
smøring av hengsler og vrider/sylinder.
Dette anses som normalt vedlikehold.

TG 2 Balkonger, terrasser og rom under balkonger

Adkomst til balkong fra stue, med gulvareal på ca.7,1m².
Gulvet er belagt med bord i plast på støpt betongdekke,
rekkverk fremstår med kledning/ glass, samt håndløper i stål.
Det er montert markise i front av balkong.

Vurdering av avvik:
• Rekkverket er for lavt i forhold til dagens krav til rekkverkshøyder.

Høyde på rekkverk er målt til 0,92m.

Høyde på rekkverk ved balkonger,
skal være minimum 1,0 m.
Der høydeforskjellen er mer
enn 10,0 m over terreng,
skal rekkverkshøyde være minimum 1,2 m.
Ref. Veiledning om tekniske
krav til byggverk § 12-17.

Konsekvens/tiltak
• Det er ikke krav om utbedring av rekkverkshøyde opp til dagens forskriftskrav.

INNVENDIG

TG 1 Overflater

Innvendige gulvflater belagt med henholdsvis:
Slipte og lakkerte furugulv.
Innvendige veggflater belagt med henholdsvis:
Malte flater av plater.
Innvendige takflater belagt med henholdsvis:
Malte flater i alle rom bestående av plater med innfelte lys.
Takhøyde i leiligheten er målt opp mot 2,42m.

Årstall: 2022 **Kilde:** Faktura e.l

TG IU Etasjeskille/gulv mot grunn

Etasjeskille i betong.
Gulvet er foret opp med trevirke,
og belagt med furugulv.

Etasjeskille som er oppforet med trevirke,
vil kunne bli påvirket med avvik.
Da trevike kan fremstå med ujevnheter.
Etasjeskille kan være rett i seg selv i
underliggende konstruksjon.

Etasjeskille er ikke tilgjengelig for måling.

TG 2 Radon

Det er ikke fremlagt opplysninger om radonmåling,
av leilighet eller i bygget generelt.

Vurdering av avvik:
• Det er ikke foretatt radonmålinger, og bygget er heller ikke utført med radonsperre.
• Radonmålinger er ikke foretatt, heller ikke andre tiltak mot radon, eiendommen ligger i et område som i NGU Radon aktsomhetskart er definert med "moderat til lav" aktsomhetsgrad

Konsekvens/tiltak
• Andre tiltak:

Det må foreligge en rapport med moderate resultater,
om det skal gis TG1 for radon i tilstandsrapporten.

TG 3 Pipe og ildsted

Pipe i boligen er av teglstein med pusset/ platebelagt overflate.
Pipe er fra byggeår.

Vurdering av avvik:
• Pipevanger er ikke synlige.

Pipevanger fremstår med avvik da deler av pipen er kledd igjen.
Krav i forskrift til mursteinspipe, er 4 synlige sider,
dette er for å evt. avdekke riss og sprekkdannelse i pipe.

Konsekvens/tiltak
• Andre tiltak:

Pipevanger må syneliggjøres med evt. puss på overflater.
Tildekking med strie/ plater eller lignende,
vil kunne forhindre synlighet av evt. sprekkdannelser i pipe.

Kostnadsestimat: Under 20 000

TG 1 Innvendige dører

Innvendige dører fremstår med:
profilerte dørblader i malt utførelse.
Det er glassfelt i dørblad mellom stue og kjøkken.
Dørblader, dørvridere og karmer,
fremstår med normal funksjonalitet.

Årstall: 2022 **Kilde:** Eier

TG IU Andre innvendige forhold

Tekniske installasjoner/komponenter er ikke
funksjon testet på befaring, det ble ikke opplyst
om problemer/feil på installasjoner/ komponenter
i boligen på befaringen av eier.

Tilstandsrapport

VÅTROM

LEILIGHET > BAD

Generell

Badet er bygget i 2022, arbeidet er utført av:

Øyene Rørservice AS på vann og avløp.
Artifex pro bygg AS på støp og flislegging.
Moen-elektro AS på varmekabler.
Protan AS på gulvmembran.

Badet er bygget etter TEK17 som sier:

Preaksepterte ytelser
1)
For dusjsonen må minst én av følgende
preaksepterte ytelser være oppfylt:
A) Fall på minimum 1:50 til sluk i et område på
minst 0,8 meter ut fra sluket dersom dusjen er rett over sluket.
Om dusjen ikke er rett over sluket, må det i tillegg være fall
på minimum 1:50 fra og med dusjens nedslagsfelt og til sluket.

B) Fall på minimum 1:100 til sluk i dusjens nedslagsfelt der
nedslagsfeltet er nedsenket i gulvet med minimum 10 mm.
Vær oppmerksom på at det kan være krav om trinnfri dusjsone etter § 12-9.

C) Fall til sluk på minimum 1:100 på hele gulvet,
det vil si også utenfor selve dusjsonen.

Kravet om at lekkasjevann skal ledes til sluk, betyr at det ferdig utførte våtromsgulvet må være utformet uten motfall til sluk fra alle steder der det kan forekomme lekkasjevann.

Årstall: 2022 **Kilde:** Faktura e.l

LEILIGHET > BAD

TG 1 **Overflater vegger og himling**

Takflate er belagt med malte plater og innfelte lys,
veggflater er belagt med fliser.

Eier opplyser at det ved oppussing av overflater,
ble konstruksjon flis på flis utført.
Takstmann kan ikke uttale seg om,
feste på underliggende konstruksjoner.

Årstall: 2022 **Kilde:** Faktura e.l

LEILIGHET > BAD

TG 1 **Overflater Gulv**

Gulvet er belagt med fliser og underliggende gulvvarme.
Overflater fremstår med normal funksjonalitet,
Det er på badegulvet målt 25 mm. høydeforskjell fra døråpning til slukrist.
Fall på gulv tilfredsstiller kravet fra teknisk forskrift på byggetidspunktet.
Lokalt fall i dusj vil føre dusjvann til sluk.
Det er i tillegg gjort enkle punktmålinger
av gulvet på befaringen, svanker kan forekomme.

Tilstandsrapport

Årstall: 2022 **Kilde:** Faktura e.l

LEILIGHET > BAD

TG 1 **Sluk, membran og tettesjikt**

Slukrenne er plassert i dusjssonen.
Det er synlig banemembran i hovedsluk.
Dokumentasjon fra Protan legges til grunn,
for vurdering av gulvets tettesjikt.

Årstall: 2022 **Kilde:** Faktura e.l

Slukrenne plassert i dusjnisje

LEILIGHET > BAD

TG 2 **Membran og tettesjikt - vegger**

Det er ikke fremlagt noe form for dokumentasjon,
for tettesjikt på vegger.
Ut i fra bilder, fremstår konstruksjon med flis på flis.
Dette innebærer at det er ett eldre tettesjikt bak opprinnelige fliser.

Vurdering av avvik:
• Det er avvik:

Tettesjikt på vegger bak opprinnelige fliser, kan ikke konstanteres.
TG settes ut i fra type konstruksjon med manglende opplysninger om tettesjikt.

Konsekvens/tiltak
• Tiltak:

Tettesjikt i vegger fremstår med normal funksjonalitet,
det er ikke behov for tiltak pr. i dag.

LEILIGHET > BAD

TG 1 **Sanitærutstyr og innredning**

Innredning og garnityr på bad fremstår med:
Veggmonterte dusjdører, servant med underskap,
speil med lys, opplegg for vaskemaskin og veggmontert wc.

Årstall: 2022 **Kilde:** Faktura e.l

LEILIGHET > BAD

TG 2 **Ventilasjon**

Ventilasjonssystemet på bad fremstår med:
Naturlig avtrekk fra ventil, det er spalte under dørblad for tilluft.

Det er kun utført enkel kontroll av ventilasjon ved bruk av et ark/papir eller røykampull. Det er ikke foretatt tallfestede målinger, men ventilasjonen antas og fungere tilfredsstillende. Kapasitet og mengde luftutskifting er ikke kontrollert da det krever spesial utstyr.

Vurdering av avvik:
• Rommet har kun naturlig ventilasjon.

Konsekvens/tiltak
• Andre tiltak:

Det kan være behov for rengjøring av kanaler, om avtrekket skulle reduseres.

Det er i de fleste tilfeller ikke lov å koble seg på felles avtrekkskanal med el-vifte, da dette vil forstyrre balansen i felles ventilasjonssjakt. Naturlig ventilasjon må forbli som det er med dagens løsning.

LEILIGHET > BAD

TG IU Tilliggende konstruksjoner våtrom

Hulltaking er ikke foretatt da badet er nytt fra 2022, og det er finnes dokumentasjon. Hulltaking er derfor unntatt fra forskriftens krav til hulltaking.

KJØKKEN

LEILIGHET > KJØKKEN

TG 1 Overflater og innredning

Kjøkkeninnredning fra HTH fremstår med glatte fronter.
Kompositt benkeplate med oppvaskkum og 1-greps blandebatteri.
Ventilator med kullfilter.
Integrerte hvitevarer med: komfyr, induksjon platetopp, oppvaskmaskinvinskap og kjøl/fryseskap.
Det er montert komfyrvakt over platetopp.

innredning fremstår med normal funksjonalitet.

Årstall: 2022 **Kilde:** Eier

LEILIGHET > KJØKKEN

TG 2 Avtrekk

Ventilator i platetopp er tilkoblet med kullfilter.

Kapasitet og mengde luftutskifting er ikke kontrollert da det krever eget utstyr for måling og hører ikke under nivå 1 undersøkelse. Det er kun utført enkel kontroll av ventilasjon ved bruk av et ark/papir eller røykampull. Det er ikke foretatt tallfestede målinger, men ventilasjonen antas og fungere tilfredsstillende.

Årstall: 2022 **Kilde:** Eier

Vurdering av avvik:
• Det er kun kullfilterventilator på kjøkkenet og heller ikke andre forserte/mekaniske avtrekksløsninger fra kokesonen.

Konsekvens/tiltak
• Andre tiltak:

Det er i de fleste tilfeller ikke lov å koble seg på felles avtrekkskanal via ventilator, da dette vil forstyrre balansen i felles ventilasjonssjakt. Det er kun mulig å benytte vifter med kullfilter på kjøkken i eldre bebyggelse.

Det kan være behov for rengjøring av filter, om avtrekket skulle reduseres.

TEKNISKE INSTALLASJONER

TG 1 Vannledninger

Røropplegg i boligen fremstår med:
vanntilkobling med Pex-rør,
samleskap med rørkurser og
stoppekran er plassert på bad.
Stoppekraner er testet og fungerer som de skal.
Det er montert Waterguard i benkeskap på kjøkken.

Takstmann er ikke godkjent innenfor området VVS, det anbefales derfor å få en autorisert rørlegger til å gjennomgå anlegget dersom dette er ønskelig. Anlegget er kun visuelt besiktiget da dette krever spesielt utstyr og kompetanse.

Årstall: 2022 **Kilde:** Eier

Samleskap med rørkurser og stoppekraner

TG 1 Avløpsrør

Avløpsrør i boligen fremstår med plastrør.

Takstmann er ikke godkjent innenfor området VVS, det anbefales derfor å få en autorisert rørlegger til å gjennomgå anlegget dersom dette er ønskelig.
Anlegget er kun visuelt besiktiget da en mer omfattende inspeksjon krever spesielt utstyr og kompetanse.

Årstall: 2022 **Kilde:** Faktura e.l

TG 2 Ventilasjon

Ventilasjon i boligen fremstår med:
Naturlig avtrekk fra bad og kjøkken,
ellers tilluftsventiler i vinduer.

Kapasitet og mengde luftutskifting er ikke kontrollert da det krever

eget utstyr for måling og hører ikke under nivå 1 undersøkelse. Det er kun utført enkel kontroll av ventilasjon ved bruk av et ark/papir eller røykampull. Det er ikke foretatt tallfestede målinger, men ventilasjonen antas og fungere tilfredsstillende.
Dette er en skjønnsmessig vurdering av takstmannen.

Vurdering av avvik:
• Det er avvik:

Naturlig ventilasjon i bolig gis TG2,
da det ikke oppfyller dagens krav i forskrift.
Krav i dagens forskrift krever balansert ventilasjon.

Konsekvens/tiltak
• Tiltak:

Naturlig ventilasjon fungerer tilfredstillende,
ut i fra byggeår.
Det er en utfordring å oppfylle dagens krav
med ventilasjon i eldre bygårder.
Dette kan skyldes verneverdig bygningsmasse
og at konstruksjoner må forbli, eller manglende
konstruksjonsmessige muligheter.

TG 1 Varmesentral

Oppvarming i leiligheten ved panelovner,
vedovn i stue, samt gulvvarme på badet.

Varmeinstallasjoner er ikke funksjons testet på befaring, men antas og fungere normalt. Det er ikke opplyst om noe feil eller mangler fra eier.

TG 1 Varmtvannstank

Varmtvannsbereder på 120L fra 2022,
er plassert i hjørne på kjøkken.
Det ligger sensorer fra Waterguard som
lekkasjesikring under varmtvannsbereder.

Årstall: 2022 **Kilde:** Faktura e.l

TG 1 Elektrisk anlegg

Dette er en forenklet kontroll begrenset til de spørsmål og undersøkelser som forskrift til avhendingslova (tryggere bolighandel) § 2-18 inneholder. Dette kan ikke sammenlignes med en kontroll utført av offentlig myndighet (Det lokale eltilsyn) eller registrert elektrovirksomhet, og en bygningssakkyndig har verken kompetanse eller lov til å foreta en slik kontroll.

Tilstandsgraden er vurdert ut fra den forenklede og begrensede kontrollen som forskriften inneholder. El-anlegget kan ha feil og mangler som en slik forenklet undersøkelse ikke vil avdekke. Vær derfor oppmerksom på denne risikoen, og søk videre veiledning eller få en fullstendig kontroll utført av registrert elektrovirksomhet.

Dette er en forenklet kontroll begrenset
til de spørsmål og undersøkelser som forskrift til
avhendingslova (tryggere bolighandel)
§ 2-18 inneholder.
Dette kan ikke sammenlignes med en
kontroll utført av offentlig myndighet
(Det lokale El-tilsyn) eller registrert elektro virksomhet,
og en bygningskyndig har verken kompetanse
eller lov til å foreta en slik kontroll.
Tilstands graden er vurdert ut fra den forenklede
og begrensede kontrollen som forskriften inneholder.
El-anlegget kan ha feil og mangler som en slik

forenklet undersøkelse ikke vil avdekke.
Vær derfor oppmerksom på denne risikoen,
og søk videre veiledning eller få en
fullstendig kontroll utført av en
registrert elektro virksomhet.

Elektrisk anlegg er en kombinasjon
av åpent og skjult anlegg.
Sikringsskap med automatsikringer
er plassert i felles gang.

1. Foreligger det eltilsynsrapport de siste 5 år, og det er ikke foretatt arbeid på anlegget etter denne, utenom retting av eventuelle avvik i eltilsynsrapport (dvs en el-tilsynsrapport uten avvik)?
   Nei

Spørsmål til eier

2. Når ble det elektriske anlegget installert eller sist gang totalt rehabilitert (årstall)? Med totalt rehabilitert menes fullstendig utskiftet anlegg fra inntakssikring og videre.
   2022 El-anlegget er fra 2022, det foreligger samsvarserklæring som dokumenterer utførelse.
3. Er alle elektriske arbeider/anlegg i boligen utført av en registrert elektroinstallasjonsvirksomhet?
   Ja
4. Er det elektriske anlegget utført eller er det foretatt tilleggsarbeider på det elektriske anlegget etter 1.1.1999?
   Ja

   Eksisterer det samsvarserklæring?
   Ja

   Det er fremlagt dokumentasjon for hele anlegget av utførende Moen Elektro AS.
5. Foreligger det kontrollrapport fra offentlig myndighet – Det Lokale Eltilsyn (DLE) eller eventuelt andre tilsvarende kontrollinstanser med avvik som ikke er utbedret eller kontrollen er over 5 år?
   Nei
6. Forekommer det ofte at sikringene løses ut?
   Nei Opplysninger er gitt av eier.
7. Har det vært brann, branntilløp eller varmgang (for eksempel termiske skader på deksler, kontaktpunkter eller lignende) i boligens elektriske anlegg?
   Nei

Generelt om anlegget

8. Er det tegn til at det har vært termiske skader (tegn på varmgang) på kabler, brytere, downlights, stikkontakter og elektrisk utstyr? Sjekk samtidig tilstanden på elektrisk tilkobling av varmtvannsbereder, jamfør eget punkt under varmtvannstank
   Nei
9. Er der synlig defekter på kabler eller er disse ikke tilstrekkelig festet?
   Nei

Inntak og sikringsskap

10. Er det tegn på at kabelinnføringer og hull i inntak og sikringsskap ikke er tette, så langt dette er mulig å sjekke uten å fjerne kapslinger?
    Nei
11. Finnes det kursfortegnelse, og er den i samsvar med antall sikringer?
    Ja
12. Foreta en helhetsvurdering av det elektriske anlegget, dets alder, allmenne tilstand og fare for liv og helse. Bør det elektriske anlegget ha en utvidet el-kontroll?
    Nei

Generell kommentar

El-anlegget ble skiftet ut i sin helhet i 2022,
i følge dokumentasjon fra Moen Elektro AS

Tilstandsrapport

Sikringsskap med automatsikringer.

Samsvarserklæring for strømmåler

TG 0 Utstyr for varsling og slukking av brann

Dette er en forenklet kontroll begrenset til de spørsmål som fremkommer under. Tilstandsgraden er basert på retningslinjer til disse spørsmålene i bransjestandarden NS3600. Dette kan ikke sammenlignes med en fullstendig kontroll av branntekniske forhold av offentlig myndighet, eller en vurdering av boligens branntekniske forhold eller prosjektering fra en rådgiver med spesialkompetanse. En bygningssakkyndig har verken kompetanse til å gi slik veiledning eller lov til å foreta en slik kontroll.

Tilstandsgraden er vurdert ut fra den forenklede og begrensede kontrollen. Det kan være feil og mangler om branntekniske forhold som en slik forenklet undersøkelse ikke vil avdekke. Vær derfor oppmerksom på denne risikoen, og søk videre veiledning eller rådgivning.

Leiligheten er utstyrt med pulverapparat og røykvarsler.
I følge forskrift om brannforebyggende tiltak og branntilsyn,
skal alle boliger ha minst én godkjent røykvarsler,
samt manuelt slukkningsutstyr i form av
enten pulverapparat eller brannslange.

1. Er det mangler for brannslukningsutstyr i boligen iht. forskriftskrav på søknadstidspunktet, men minst Byggeforskrift 1985?
   Nei
2. Er det skader på brannslokkingsutstyr eller er apparatet eldre enn 10 år?
   Nei
3. Er det mangler på røykvarsler i boligen iht. forskriftskrav på søknadstidspunktet, men minst Byggeforskrift 1985?
   Nei
4. Er det skader på røykvarslere?
   Nei

Arealer, byggetegninger og brannceller

Standard gjeldende fra 01.01.2024

Arealmålinger og arealoppsett er basert på Norsk standard 3940:2023 Areal- og volum-beregninger av bygninger. Arealet gjelder for tidspunktet da boligen ble målt

Hva er måleverdig areal?

Arealet i rommet må ha minst 1,90 m fri høyde over gulvet og minst bredde på 0,60 m. Et loft med skråtak vil for eksempel bare få registrert målbart areal der høyden er minst 1,90 m og bredden minst 0,60 m.Rommet må ha dør eller luke, og gangbart gulv.

Hva er bruksareal?

BRA = BRA-i + BRA-e + BRA-b

Bruksarealet for bygningen er bruttoarealet minus arealet som opptas av yttervegger.

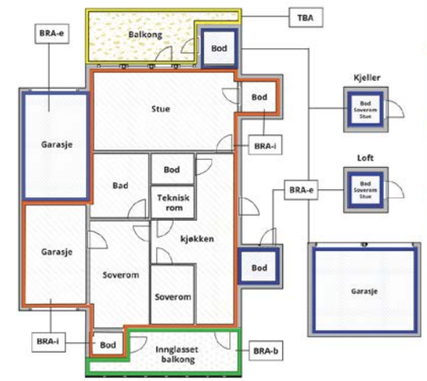

Internt bruksareal **(BRA-i)**	Arealet innenfor boenheten(e)
Eksternt bruksareal **(BRA-e)**	Arealet av alle rom utenfor boenheten(e) og som tilhører denne, slik som for eksempel boder
Innglasset balkong mv **(BRA-b)**	Arealet av innglasset balkong, veranda eller altan når denne er tilknyttet boenheten(e)
Terrasse- og balkongareal **(TBA)**	Arealet av terrasser, åpne balkonger og åpen altan tilknyttet boenheten(e)
Gulvareal **(GUA)**	Er sum av BRA (bruksareal) og ALH (areal med lav takhøyde). Areal med lav takhøyde (ALH) er ikke måleverdig areal, som skyldes skråtak og lav himlingshøyde. GUA kan opplyses i markedsføring der det er aktuelt for den konkrete boligen og kun sammen med BRA-i, for eksempel der gulvflaten har en verdi og har funksjon ved møblering og bruk av rommene. Ikke innredet areal som kaldloft, måles og oppgis normalt ikke.

Carport og/eller garasjeplass i felles garasjeanlegg er ikke måleverdig areal

Arealet kan ikke alltid fastsettes nøyaktig

Areal kan være komplisert eller umulig å måle opp nøyaktig fordi det er vanskelig å fastslå tykkelsen på innervegger, skjevheter i og utforming av bygningskonstruksjoner som karnapp, buer og vinkler som ikke er rette, åpne rom over flere etasjer og så videre.

Eiendommens markedsverdi kan ikke baseres på en matematisk beregning basert på antall kvadratmeter opplyst i rapporten. Opplysninger om areal kan altså ikke alene benyttes for å beregne eiendommens verdi.

Den bygningssakkyndige kan avdekke eventuelle bruksendringer og avvik i branncelleinndeling

Den bygningssakkyndige ser på byggetegninger hvis de er tilgjengelige og dette er en del av oppdraget,og vurderer bruken av boligen opp mot tegningene. Hvis den bygningssakkyndig avdekker at en bolig ikke ser ut til å være delt opp i brannceller etter kravene i byggteknisk forskrift på befaringstidspunktet, skal det opplyses om dette.

Reglene om bruksendring og brannceller kan være kompliserte. Søk videre faglige råd om rapporten ikke gir deg svar. Den bygningssakkyndige kan ikke vurdere og svare på alle spørsmål, og kan heller ikke vite om kommunen kan gi unntak for kravene som gjelder. Vil du vite mer?

Om brannceller

En branncelle er hele eller avgrensede deler av en bygning hvor en brann fritt kan utvikle seg uten at den kan spre seg til andre bygninger eller andre deler av bygningen i løpet av en fastsatt tid.

Om bruksendring

Bruksendring er å endre bruken av et rom fra en tillatt bruk til en annen. Dette kan kreve søknad og tillatelse, for eksempel hvis du endrer et rom fra bod til soverom eller arbeidsrom,eller hvis du endrer en bolig til to separate boliger.

Rom for varig opphold har krav til takhøyde, romstørrelse,rømningsvei og lysforhold som må være oppfylt. Du kan søke kommunen om unntak for kravene, men kan ikke regne med å få unntak for krav som går på helse og sikkerhet, for eksempel krav til rømningsvei.

Bruksendring som krever godkjenning, og som ikke er søkt bruksendret, er ulovlig. Kommunen kan etter plan- og bygningsloven kapittel 32 forfølge overtredelser. Kommunen kan pålegge deg å avslutte den ulovlige bruken, eventuelt å rette eller tilbakeføre rommet til godkjent bruk.

Arealer

Boligbygg med flere boenheter

	Bruksareal BRA m²				
Etasje	**Internt bruksareal (BRA-i)**	**Eksternt bruksareal (BRA-e)**	**Innglasset balkong (BRA-b)**	**SUM**	**Terrasse- og balkongareal (TBA)**
Leilighet	65			65	7
Loftsbod		5		5	
Kjellerbod		11		11	
SUM	**65**	**16**			**7**
SUM BRA	**81**				

Romfordeling

Etasje	**Internt bruksareal (BRA-i)**	**Eksternt bruksareal (BRA-e)**	**Innglasset balkong (BRA-b)**
Leilighet	Entré, bad, kjøkken, stue, soverom, soverom 2		
Loftsbod		Bod	
Kjellerbod		Bod	

Kommentar

Med boligen følger det en kjellerbod på 10,9m²,
samt en loftsbod med gulvareal på 10,1m²
og skråtak mot gulv.
Boder er merket med nr.248.
Målbart areal i loftsbod = 4,7 m².
Bod arealer utgjør til sammen 16 m² BRA-E.
Balkongen er målt til 7,1 m² og er avrundet til 7 m² i TBA.

Disposisjonsrett på boder er er gitt av eier/rekvirent, det er ikke fremlagt noe papirer på eierforholdet.
Alle innvendige sjakter, rørkasser o.l. er medberegnet i boligens areal. Det er bruken av rommet på befaringstidspunktet som avgjør om rommet er definert som P-ROM eller S-ROM i arealoppsettet.
Dette betyr at rommet både kan være i strid med Teknisk forskrift (TEK) og mangle godkjennelse i kommunen for den aktuelle bruken, uten at dette vil få betydning for takstmannens valg av romdefinisjon. Dette er i henhold til "Takstbransjens retningslinjer ved arealmåling".

Lovlighet

Byggetegninger

Det foreligger godkjente og byggemeldte tegninger, men de stemmer ikke med dagens bruk
Kommentar: Leilighet er bruksendret og viker fra originale tegninger.
Det opprinnelige kjøkken er flyttet til stue,
det er innredet ett soverom der kjøkken var tidligere.
Det er uvisst for Takstmann, om bruksendring er søkt til styret.

Brannceller

Er det påvist synlige tegn på avvik i branncelleinndeling ut ifra dagens byggteknisk forskrift? ☐ Ja ☑ Nei

Nyere håndverkstjenester

Er det ifølge eier utført håndverkstjenester på boligen siste 5 år? ☑ Ja ☐ Nei
Kommentar: Se oppsummering i rapport.

Krav for rom til varig opphold

Er det påvist avvik i forhold til rømningsvei, dagslysflate eller takhøyde? ☐ Ja ☑ Nei

Kommentar:

Total fordeling mellom P-ROM og S-ROM

Tabellen under viser fordelingen av P-ROM og S-ROM etter veiledningen til NS 3940: 2012. Dette er til informasjon og til sammenligning. Tallene er omtrentlige, kan avvike fra faktiske målinger og er ikke juridisk bindende.

	P-ROM(m2)	S-ROM(m2)
Boligbygg med flere boenheter	64	1

Kommentar

Boligbygg med flere boenheter

Leiligheten er målt til 64,5m² og er avrundet til 65m².
Dette er i henhold til takstbransjens måleregler NS:3940: 2023.
Leiligheten ble tidligere målt til 66m².
Alle vegger er i etterkant gipset i følge eier, og arealet er derfor endret.

Befarings - og eiendomsopplysninger

Befaring

Dato	**Til stede**	**Rolle**
25.11.2025	Glenn-Erik Larsen	Takstingeniør
	Knut Henrik Hammer-Holt	Kunde
	Martine Hammer-Holt	

Matrikkeldata

Kommune	**gnr.**	**bnr.**	**fnr.**	**snr.**	**Areal**	**Kilde**	**Eieforhold**
301 OSLO	75	812		0	67069.2 m²	BEREGNET AREAL (Ambita)	Eiet

Adresse
Kurveien 33

Hjemmelshaver
Myrer Borettslag

Andelsobjekt

Boligselskap	**Org.nr.**	**Leil. nr.**	**Forretningsfører**	**Eier av adkomstdokumenter**
/MYRER BORETTSLAG	948152436		OBOS Eiendomsforvaltning AS	Hammer-Holt Knut Henrik, Hammer-Holt Martine

Innskudd, pålydende mm

Andelsnummer
162

Eiendomsopplysninger

Beliggenhet

Leiligheten er beliggende i byggets 2.etasje, og fremstår med: furugulv og malte veggflater.
alle tak er senket med innfelte lys
Badet er flislagt på gulv og vegger, kjøkkeninnredning fremstår med integrerte hvitevarer.
Adkomst til balkong fra stue.
Leiligheten disponerer en bod i kjeller, samt en bod på loft.
Det er vanlig gateparkering etter stedets regler.

Leiligheten ble oppusset i 2022, og fremstår med normal bruksslitasje på innvendig bygningsmasse.
Det bør alltids påregnes noe overflatebehandling ved kjøp av brukt bolig.
Bygninger kan ha skjulte feil og mangler som er vanskelig å oppdage ved befaring.
Særlig kritiske områder er membranløsninger i våtrom, isolasjon i gulv, vegger og
himlinger, vann- og avløpsrør og evt. drenering.
Elde og utidsmessig het kombinert med endret bruk, kan over tid avdekke skjulte feil og mangler som ikke oppdages ved visuell kontroll.

Kilder og vedlegg

Dokumenter

Beskrivelse	Dato	Kommentar	Status	Sider	Vedlagt
Kundeskjema	08.12.2025		Gjennomgått	6	Nei
Kontroll membran	08.12.2025		Gjennomgått	3	Nei
Faktura vvs	08.12.2025		Gjennomgått	3	Nei
Faktura elektro	08.12.2025		Gjennomgått	3	Nei
Garantiskjema varmekabel	08.12.2025		Gjennomgått	1	Nei
Dokumentasjon El-arbeid	08.12.2025		Gjennomgått	6	Nei

Revisjoner

Versjon	Ny versjon	Kommentar
1	31.12.2025	

For gyldighet på rapporten se forside

Tilstandsrapportens avgrensninger

STRUKTUR•REFERANSENIVÅ•TILSTANDSGRADER

• Rapporten er basert på innholdskrav i Forskrift til avhendingslova (tryggere bolighandel). Formålet er å gi en tilstandsanalyse til bruk for den som bestiller og/eller i et salg til forbruker, og ikke for andre tredjeparter. Rapportens struktur, metode og begrepsbruk følger i hovedsak Norsk Standard NS 3600:2018 (Teknisk tilstandsanalyse ved omsetning av bolig), samt Takstbransjens retningslinjer for arealmåling når det gjelder fordeling mellom P-areal og S-areal.
• Tilbakeholdt eller uriktig informasjon som har betydning for vurderingen, er ikke bygningssakkyndiges ansvar. Rapporten beskriver avvik, altså en tilstand som er dårligere enn referansenivået. Rapporten framhever normalt ikke positive sider ved boligen ut over det som fremgår av tilstandsgradene.
• Tilstanden angis i rapporten og gir uttrykk for en gitt forventet tilstand blant annet vurdert ut fra alder og normal bruk slik:

i)**Tilstandsgrad 0, TG0:**Ingen avvik eller skader. I tillegg må bygningsdelen være tilnærmet ny, mindre enn 5 år, og det foreligger dokumentasjon på faglig god utførelse.

ii)**Tilstandsgrad 1, TG1:**Mindre avvik. Normal slitasje. Strakstiltak ikke nødvendig. TG1 kan gis når bygningsdelen er tilnærmet ny og det ikke foreligger dokumentasjon på faglig god utførelse.

iii)**Tilstandsgrad 2, TG2:**Vesentlige avvik, og mindre avvik som etter NS 3600 gir TG 2, men som ikke nødvendigvis krever umiddelbare tiltak. I denne rapporten kan TG2 i Rapportsammendrag være inndelt i TG2 som krever tiltak og de som ikke krever umiddelbare tiltak. Konstruksjonen har normalt enten feil utførelse, en skade eller symptomer på skade, sterk slitasje eller nedsatt funksjon. Vedlikehold eller tiltak trengs i nær fremtid, det er grunn til å varsle fare for skader på grunn av alder eller overvåke spesielt på grunn av fare for større skade eller følgeskade. For skjulte konstruksjoner vil alder i seg selv være et symptom som kan gi TG2. For synlige konstruksjoner kan alder sammen med andre symptomer og momenter gi TG2. Avvik under TG2 kan gis sjablongmessig anslag.

iv)**Tilstandsgrad 3, TG3:**Store eller alvorlige avvik. Kraftige symptomer på forhold som man må regne med trenger utbedring straks eller innen kort tid. Påvist funksjonssvikt eller sammenbrudd. Avvik under TG3 skal gis sjablongmessig anslag.

v)**Tilstandsgrad TGiU:**Ikke undersøkt/ikke tilgjengelig for undersøkelse.

• Ved TG0 og TG1 gis normalt ingen begrunnelse, da dette kun viser normal slitasje eller mindre avvik slik som feil eller skader. Ved TG2 og TG3 må bruker av rapporten vurdere om tiltak er nødvendige og lønnsomme. Utbedringskostnadene i rapporten er sjablongmessige anslag basert på observerte forhold, som feil, skader eller uregelmessigheter, og foreslåtte tiltak. Anslagene angis i intervaller, er veiledende og basert på generelle erfaringstall, og må ikke forveksles med pristilbud fra håndverkere eller entreprenører. Faktiske kostnader kan variere betydelig avhengig av valg av utførelse, materialpriser og markedsforhold. For nøyaktig vurdering anbefales ytterligere undersøkelser og flere pristilbud fra kvalifiserte fagfolk. Anslagene gir kun et overordnet bilde og er ikke bindende. Skjulte feil eller avvik, eller forhold som ikke er avdekket, kan medføre ekstra kostnader. Verken bygningssakkyndig eller rapportens utsteder kan holdes ansvarlig for forskjeller mellom anslag og faktiske kostnader.

PRESISERINGER

• Avvik vurderes ut fra tekniske forskrifter på søknadstidspunktet for bygget. Noen bygningsdeler vurderes etter gjeldende teknisk forskrift på befaringstidspunktet. Dette gjelder blant annet:

i) sluk, tettesjikt og fall på bad og vaskerom (våtrom)

ii) Forhold rundt brann, rømming, sikkerhet, for eksempel rekkverkshøyder/åpninger, ulovlige bruksendringer, brannceller mv.

• For skjulte konstruksjoner slik som vann og avløp uten dokumentasjon, er kvalitet og alder vurdert.

• Fastmonterte installasjoner, for eksempel innfelt belysning (downlights), demonteres ikke for å sjekke dampsperren bak. Dette av hensyn til bygningssakkyndiges kompetanse og risikoen for skade.

•Kontroll av fukt i konstruksjonen ved hulltaking i bad og vaskerom (våtrom), rom under terreng (kjelleretasje, underetasje og sokkeletasje) eller andre bygningsdeler skjer etter eiers aksept. Hulltaking av våtrom og rom under terreng kan unntaksvis unnlates, se Forskrift til Avhendingsloven.

• Kontroll av romfunksjoner for P-ROM utføres kun når det ikke foreligger godkjente og byggemeldte tegninger, eller når tegninger ikke stemmer med dagens bruk.

• Bygningssakkyndig gir en forenklet vurdering av branntekniske forhold og elektriske installasjoner i boligen dersom det er mer enn fem år siden sist boligen hadde el-tilsyn. Bygningssakkyndig kan anbefale å konsultere offentlige myndigheter eller kvalifisert elektrofaglig fagperson ved behov for grundigere undersøkelser.

TILLEGGSUNDERSØKELSER

Etter avtale kan tilstandsanalysen utvides til også å omfatte tilleggsundersøkelser utover minimumskravet i forskriften.

BEFARINGEN

Rapporten gir en vurdering av byggverk og bygningsdeler som bygningssakkyndig har observert, og som fremkommer av Forskrift til avhendingsloven. Rapporten er likevel ingen garanti for at det ikke kan finnes skjulte feil, skader og mangler. NS 3600:2018 (Teknisk tilstandsanalyse ved omsetning av bolig) har undersøkelsesnivå fra 1 til 3, der undersøkelsesnivå 1 er det laveste og baseres på visuell observasjon. Rapporten baseres på undersøkelsesnivå 1 med få unntak (våtrom og rom under terreng). I praksis betyr dette at gjennomføringen av befaringen begrenses som følger:

• Det utføres kun visuelle observasjoner på tilgjengelige flater uten fysiske inngrep (f.eks. riving).

• Flater som er skjult av snø eller på annen måte ikke er tilgjengelig eller skjult, blir ikke kontrollert. Det foretas ikke funksjonsprøving av bygningsdeler, som isolasjon, piper, ventilasjon, el. anlegg, osv.

• Det gis ingen vurdering av boligens tilbehør, hvite- og brunevarer og annet inventar. Dette gjelder også integrert tilbehør.

• Inspisering av yttertak er basert på det som er synlig, normalt på innsiden fra loftet og utvendig fra stige/bakkenivå. Befaring av tak må være sikkerhetsmessig forsvarlig for å kunne gjennomføres.

• Stikkprøvetakninger er utvalgt tilfeldig og kan innebære kontroll under overflaten med spiss redskap eller lignende.

Tilstandsrapportens avgrensninger

UTTRYKK OG DEFINISJONER

• Tilstand: Byggverkets eller bygningsdelens tekniske, funksjonelle eller estetiske status på et gitt tidspunkt.

• Symptom: Observerbart forhold som gir indikasjon på hvilken tilstand et byggverk eller en bygningsdel befinner seg i. Benyttes ved beskrivelse av avvik.

• Skadegjørere: Zoologiske eller biologiske skadegjørere, i hovedsak råte, sopp og skadedyr.

• Fuktsøk: Overflatesøk med egnet søkeutstyr (fuktindikator) eller visuelle observasjoner.

• Fuktmåling: Måling av fuktinnhold i materiale eller i bakenforliggende konstruksjon ved bruk av egnet måleutstyr (blant annet hammerelektrode og pigger).

• Utvidet fuktsøk (hulltaking): Boring av hull for inspeksjon og fuktmåling i risikoutsatte konstruksjoner, primært i tilstøtende vegger til bad, utforede kjellervegger og eventuelt i oppforede kjellergulv.

• Normal slitasjegrad: Forventet nedsliting av materiale i overflaten som er basert på enkle visuelle observasjoner. Kan vurderes sammen med bygningsdelens alder.

• Forventet gjenværende brukstid: Anslått tid et byggverk eller en del av et byggverk fortsatt vil være tjenlig for sitt formål (NS3600, Termer og definisjoner punkt 3.9)

AREALBEREGNING FOR BOENHETER

• Areal fastsettes etter Forskrift til avhendingsloven og Norsk Standard 3940 Areal- og volum-beregninger av bygninger fra 2023.

• Areal oppgis i hele kvadratmeter i rapporten, og gjelder for det tidspunkt oppmålingen fant sted.

• Bruksareal (BRA) er det måleverdige arealet som er innenfor omsluttede vegger målt i gulvhøyde (bruttoareal minus arealet som opptas av yttervegger). I tillegg til gulvhøyde gjelder regler om fri bredde for at arealet skal være måleverdig, med betydning for BRA av for eksempel loft med skråtak. BRA består av internt bruksareal (BRA-i), eksternt bruksareal (BRA-e) og innglasset balkong mv (BRA-b). Terrasse- og balkongareal (TBA) opplyses der tilstandsrapporten skal benyttes i boligomsetningen og der det er aktuelt. I tillegg kan gulvareal (GUA) og areal med lav takhøyde (ALH) opplyses sammen med BRA der det er aktuelt og en del av oppdraget. Rom skal ha atkomst og gangbart gulv for å kunne regnes som BRA/måleverdig areal.

• Arealet måles og oppgis dersom arealet oppfyller krav til måleverdighet, slik som at arealet må ha minst en bredde på 0,6m og minst en høyde på 1,9 m osv. Et rom kan være i strid med teknisk forskrift og mangle godkjennelse hos kommunen for den aktuelle bruken, uten at dette får betydning for om arealet måles og oppgis i tilstandsrapporten. Når arealet måles tas det ikke hensyn til om arealet er lovlig oppført eller om bruken er lovlig, bruksendringer, lysforhold eller andre sikkerhetsmangler.

• Eiendommens markedsverdi kan ikke baseres på en rent matematisk beregning i forhold til antall kvadratmeter opplyst i rapporten. Opplysninger om areal kan altså ikke alene benyttes for beregning av eiendommens verdi.

• Rom som ligger utenfor boenheten, men som eier har påvist og/eller opplyst at tilhører boenheten, er oppmålt og inkludert i BRA-e. Det er ikke fremvist dokumentasjon på at rommet tilhører boenheten, med mindre dette er angitt særskilt. Rom utenfor boenheten kan omdisponeres av borettslaget/sameiet og dette kan påvirke boligens BRA. Vær oppmerksom på at NS 3940:2023 og eierseksjonsloven har ulik definisjon av fellesareal. Ved arealmåling gjelder NS 3940:2023 som definerer fellesareal slik: "Delen av bygning som brukes av to eller flere bruksenheter eller til bygningens forvaltning, drift eller vedlikehold.

• I en overgangsperiode skal rapporter som benyttes i boligomsetningen eller dersom det er en del av oppdraget også opplyse om fordelingen mellom P-ROM og S-ROM med utgangspunkt i definisjonene som fremkommer av veiledningen til Norsk Standard 3940 Areal- og volum-beregninger av bygninger fra 2012. Fordelingen mellom P-ROM og S-ROM er basert på veiledningen og bygningssakkyndiges eget skjønn. P-ROM er måleverdige rom som benyttes til kort eller langt opphold. S-ROM er måleverdige rom som benyttes til lagring, og tekniske rom. Bruken av et rom på befaringstidspunktet har betydning for om rommet defineres som P-ROM eller S-ROM. Dette betyr at rommet både kan være i strid med teknisk forskrift og mangle godkjennelse i kommunen for den aktuelle bruken, uten at dette vil få betydning for valg av arealkategori.

• Se øvrig informasjon om areal i rapporten, Norsk Standard 3940 (2012 og 2023) og veiledningen til disse.

PERSONVERN

iVerdi AS, bygningssakkyndig og takstforetaket behandler person-opplysninger som bygningssakkyndig trenger for å kunne utarbeide rapporten. Personvernerklæring med informasjon om bruk av personopplysninger og dine rettigheter finner du her
Personvernerklæring - iVerdi

DELING AV PERSONOPPLYSNINGER FOR TRYGGERE BOLIGHANDEL OG MULIG RESERVASJON

Norsk takst og deres samarbeidspartnere benytter personopplysninger fra rapporten for analyse- og statistikkformål, samt utvikling og drift av produkter og tjenester for takstbransjen og andre aktører i bolig-omsetningen. Les mer om dette og hvordan du kan reservere deg på https://www.norsktakst.no/norsk/om-norsk-takst/personvernerklaering/reservasjon/

Vendu lager en boliganalyse basert på opplysninger fra rapporten. Les mer om dette og hvordan du kan reservere deg her:
https://samtykke.vendu.no/UY1609

KLAGEORDNING FOR FORBRUKERE

Er du som forbruker misfornøyd med bygningssakkyndiges arbeid eller opptreden ved taksering av bolig eller fritidshus, se
www.takstklagenemnd.no for mer informasjon

bankID SIGNERT 30.12.2025 Hammer-Holt, Knut Henrik

bankID SIGNERT 30.12.2025 Sørlie, Martine Hammer

Selgers egenerklæring

Egenerklæringen er boligselgers egen beskrivelse av tilstanden til boligen. Her kan du finne viktige opplysninger som du som kjøper bør vite om før du bestemmer deg for et eventuelt kjøp. Har du spørsmål til egenerklæringen kan du snakke med megleren som står for salget.

Selgere

Knut Henrik Hammer-Holt

Martine Hammer-Holt

Boligen

Kurveien 33
0495 Oslo

0301-75/812/0/0

- Boligen ble kjøpt 2022
- Selger har bodd i boligen de 12 siste månedene
- Boligselger har kjøpt boligselgerforsikring

Fremtind

Våtrom, tak og fasade

1. Vet du om det er, eller har vært, feil eller skader på bad/våtrom?
- **Nei, ikke som jeg kjenner til**

2. Vet du om det er gjort arbeid på bad eller våtrom, enten av deg eller tidligere eiere?
- **Ja**

Faglært arbeid:

1. **Hvilket år ble jobben fullført?:** 2022

   Firmanavn: Øyene Rørservice AS

   Beskrivelse av arbeidet: Totalrenovering

Vet du om tettesjikt, membran eller sluk ble fornyet eller oppgradert?
- **Ja**

Spesifiser hva som er gjort med henholdsvis membran, tettesjikt og sluk

Ny membran lagt av Protan AS. Nytt tettesjikt og sluk.

3. Vet du om det finnes dokumentasjon på hvordan bad/våtrom er bygget opp?
- **Ja**

4. Vet du om det er, eller har vært, vannlekkasje eller andre typer feil eller skader på tak, yttervegg, vinduer, dører, garasje, tilleggsbygninger eller lignende?
- **Nei, ikke som jeg kjenner til**

5. Vet du om det er, eller har vært, feil eller skader på vinduene, som for eksempel kondens, fuktskader eller vanninntrengning? Eller er noen av vinduene i boligen punktert?
- **Nei, ikke som jeg kjenner til**

6. Vet du om det er, eller har vært, skjevheter eller setningsskader i boligen, støttemur, terrasse eller lignende?
- **Nei, ikke som jeg kjenner til**

Drenering, fukt og lekkasje

7. Vet du om det er, eller har vært, fukt, råte eller vanninntrengning i underetasje, kjeller eller krypkjeller?
- **Nei, ikke som jeg kjenner til**

8. Vet du om det er, eller har vært, fukt, sopp eller råteskader i boligen/sameiet/borettslaget?
- **Nei, ikke som jeg kjenner til**

9. Vet du om det er eller har vært skadedyr eller sjenerende insekter i egen enhet eller i sameiet/borettslagets fellesarealer eller i andres enheter?
- **Nei, ikke som jeg kjenner til**

Tekniske installasjoner

10. Vet du om det er, eller har vært, feil på vann- eller avløpsanlegg?
- **Nei, ikke som jeg kjenner til**

11. Vet du om det er gjort arbeid på vann og avløp, enten av deg eller tidligere eiere?
- **Ja**

Faglært arbeid:

1. **Hvilket år ble jobben fullført?:** 2022

   Firmanavn: Øyene Rørservice AS

   Beskrivelse av arbeidet: Nye vannrør og avløpsrør i forbindelse med totalrenovering av bad og flytting av kjøkken. Ny varmtvannsbereder 2022.

12. Vet du om det er, eller har vært, feil eller skader knyttet til sentralfyr, radiator, ventilasjon, varmepumpe, kjøkkenvifte, baderomsvifte eller andre installasjoner?
- **Nei, ikke som jeg kjenner til**

13. Vet du om det er gjort arbeid på sentralfyr, radiator, ventilasjon, varmepumpe eller andre installasjoner, enten av deg eller tidligere eiere?
- **Nei, ikke som jeg kjenner til**

14. Vet du om det er, eller har vært, feil eller skader knyttet til ildsted eller pipe?
- **Ja**

Bakside av pipe er innkledd med gips ref. tilstandsrapport.

Er det gjort tiltak, eller er feilen/skaden utbedret?
- **Nei, ikke som jeg kjenner til**

15. Vet du om det er gjort arbeid på ildsted eller pipe, enten av deg eller tidligere eiere?
- **Ja**

Faglært arbeid:

1. **Hvilket år ble jobben fullført?:** 2022

   Firmanavn: Gnisten Peis & Murservice AS

   Beskrivelse av arbeidet: Installasjon av ny peisovn; Nordpeis Quadro.

16. Vet du om det er, eller har vært, feil eller skader på det elektriske anlegget?
- **Nei, ikke som jeg kjenner til**

17. Vet du om det er gjort arbeid på det elektriske anlegget, enten av deg eller tidligere eiere?
- **Ja**

Faglært arbeid:

1.
Hvilket år ble jobben fullført?: 2022

Firmanavn: Moen-Elektro AS

Beskrivelse av arbeidet: Nye kurser ifbm. flytting av kjøkken. Nye stikkontakter i hele leiligheten og spotter innstallert i senket tak. Innstallert varmekabler og termostat ifbm. totalrenovering av bad.

Eiendommen og omgivelsene

18. Vet du om bruken av eiendommen eller området rundt kan endres av foreslåtte eller vedtatte reguleringsplaner, nabovarsel, offentlige vedtak eller lignende?
- **Nei, ikke som jeg kjenner til**

19. Vet du om det finnes kommunale pålegg, heftelser eller krav knyttet til eiendommen eller boligen?
- **Nei, ikke som jeg kjenner til**

20. Vet du om boligen eller eiendommen har blitt endret eller bygget ut etter opprinnelig byggeår, enten av deg eller tidligere eiere?
- **Nei, ikke som jeg kjenner til**

21. Vet du om det mangler midlertidige brukstillatelser eller ferdigattester fra kommunen?
- **Nei, ikke som jeg kjenner til**

22. Vet du om det har vært flom, ras, skred eller lignende på eiendommen, eller om den ligger i et fareområde?
- **Nei, ikke som jeg kjenner til**

23. Har eiendommen utleiedel, for eksempel en leilighet, hybel eller lignende?
- **Nei, ikke som jeg kjenner til**

24. Vet du om det er gjort radonmåling på eiendommen, enten av deg eller tidligere eiere?
- **Nei, ikke som jeg kjenner til**

25. Vet du om det finnes skaderapporter, tilstandsvurderinger, boligsalgsrapporter eller om det er utført målinger for boligen?
- **Nei, ikke som jeg kjenner til**

26. Vet du om noe i nabolaget som kan være plagsomt eller ubehagelig for kjøperen?
- **Nei, ikke som jeg kjenner til**

27. Vet du om du selv eller sameiet/borettslaget/laget/selskapet er innblandet i uenigheter eller konflikter rundt eiendommen?
- **Nei, ikke som jeg kjenner til**

28. Vet du om det finnes planer, vedtak eller forslag som kan føre til økte utgifter, som festeavgift, fellesutgifter, fellesgjeld eller kommunale avgifter?
- **Nei, ikke som jeg kjenner til**

Generelt

29. Har boligen garasje eller øvrige tilleggsbygninger?
- **Nei, ikke som jeg kjenner til**

30. Vet du om det er gjort arbeid på eiendommen som ikke er nevnt i de andre spørsmålene?
- **Ja**

Faglært arbeid:

1. **Hvilket år ble jobben fullført?:** 2022

   Firmanavn: Norgulv" AS

   Beskrivelse av arbeidet: Sliping og lakkering av tregulv.
2. **Hvilket år ble jobben fullført?:** 2022

   Firmanavn: Byggmester Alf Dahl AS

   Beskrivelse av arbeidet: Senking av tak. Gipsing av veggoverflater og sparkling.

31. Vet du om det er, eller har vært, feil på tilbehør som følger med eiendommen?
- **Nei, ikke som jeg kjenner til**

32. Er det bestilt Norgespris på strøm?

Ja. Norgespris er en statlig ordning som gir husholdninger tilbud om strøm til fast pris på 50 øre pr. kilowattime (prisen gjelder frem til 31. Desember 2026). Ordningen gjelder både boliger og fritidsboliger. Når en bolig med Norgespris bytter eier, vil ny eier fortsatt være bundet til Norgespris ut bindingstiden. Les mer på Regjeringens nettsider.

33. Har du andre opplysninger om boligen eller eiendommen, utover det du har svart?
- **Nei, ikke som jeg kjenner til**

Bolig selges med boligselgerforsikring

Selger har kjøpt Fremtind boligselgerforsikring.

Boligselgerforsikringen dekker mangler som selger er ansvarlig for etter avhendingsloven, med de unntakene som følger av forsikringsvilkårene.

Hvis du oppdager noe du mener kan være en mangel, må du reklamere til Fremtind innen to måneder etter at du oppdaget, eller burde oppdaget, forholdet. Dette gjør du på fremtind.no.

Husk at du som kjøper ikke må begynne å utbedre forholdet før du har fått svar på reklamasjonen. Da kan du som kjøper miste retten til å reklamere over forholdet. Du har likevel en plikt til å begrense en eventuell skade - for eksempel ved å tørke opp vannsøl etter en vannlekkasje og sørge for at lekkasjen stopper.

Fremtind

Gabrielsen & Partners Løkka AS
Aktiv avd. Grünerløkka v/Kine Midtsundstad
Thorvald Meyers gate 44, 0552 OSLO
E-post: kinemidtsundstad@aktiv.no

Deres ref.: 1008250332 . Vår ref.: 0111-1-248 Dato: 04.12.2025

Megleropplysninger

Boligselskap:	Myrer Borettslag
Organisasjonsnr:	948152436
Andelseier:	Hammer-Holt, Knut Henrik
Medeier:	Hammer-Holt, Martine
Leilighetsnummer:	248
Adresse:	Kurveien 33, 0495 OSLO
Andelsnummer:	162
Gnr.	75
Bnr.	812

Borettsinnskudd: Kr. 0,00 ,–

Opplysninger om boligselskapet:

- Forkjøpsrett: Ja
- Tilknyttet Borettslag: Ja
- Styregodkjenning: Ja
- Forsikret hos: Gjensidige Forsikring Asa- polisenummer 93371824.
- Mulighet for individuell nedbetaling på hele eller deler av fellesgjeld (IN-lån): Nei
- Sikringsordning: Borettslaget har en avtale med OBOS Factoring om garantert betaling av felleskostnader. OBOS Factoring garanterer for overførsel til borettslaget hver måned og overtar deretter alt ansvar og risiko for eventuell manglende innbetaling av felleskostnader. Avtale om sikring av felleskostnader varer til den blir sagt opp av en av partene. Oppsigelsestiden er seks - 6 - måneder regnet fra oppsigelsesdato.
- Selskapets vedtekter kan inneholde bestemmelser om styregodkjennelse ved overdragelse og/eller bruksoverlating, samt eventuelt andre bestemmelser/begrensninger av betydning. Se også selskapets husordensregler for eventuelle bestemmelser om husdyrhold og lignende.
- Månedlige felleskostnader som ikke er spesifiserte, dekker boligselskapets driftskostnader. For ytterligere spesifikasjon, vennligst se regnskapet i årsrapporten.
- Påkostninger/utbedringer i boligselskapet: Se årsrapporten.
- Vi gjør oppmerksom på at innkallingen kan gjelde for et møte som ikke er avholdt. Protokoll må eventuelt etterbestilles. Vi tar forbehold om at regnskapet blir godkjent av årsmøte.

- Det ble på generalforsamling 2021 gitt fullmakt til å gjennomføre rehabilitering av tak og maling av fasader. Se innkalling for fullstendig informasjon. Prosjektet startet høsten 2021 og er nå satt på vent i påvente av nye rapporter/ uttalelser. - Garasje følger leilighet: Nei, selger må påse at denne sies opp. Garasje/administrasjonskostnader belastes etter gjeldende satser. - Parkering følger leilighet: Nei. Selger må påse at denne sies opp. Parkering/administrasjonskostnader belastes etter gjeldende satser. . - Enkelte leiligheter er ilagt eiendomsskatt. Eiendomsskatt kreves inn via felleskostnader i månedene: mai, juni, september og november. . - Ved salg av Andel 338, leil. 3026; Vinduene ble ikke byttet ut ved rehabilitering i 2018/2019. Kontakt styret for nærmere informasjon.

Selskapets totale lån og vilkår:

Bank:	**Husbanken**
Lånenr.:	11408779-30
Lånetype:	Serielån
Rentesats:	4,30%
Restsaldo	4 978 161,00
Innfrielsesdato:	01.05.2034
Type rente:	Flytende rente
Terminer i året:	2
IN-avtale:	Nei

Bank: **Husbanken**

Lånenr.:	11408779-50
Lånetype:	Serielån
Rentesats:	4,30%
Restsaldo	4 978 161,00
Innfrielsesdato:	01.05.2034
Type rente:	Flytende rente
Terminer i året:	2
IN-avtale:	Nei

Bank:	**Husbanken**
Lånenr.:	11486552-10
Lånetype:	Serielån
Rentesats:	4,30%
Restsaldo	5 247 322,00
Innfrielsesdato:	01.05.2034
Type rente:	Flytende rente
Terminer i året:	2
IN-avtale:	Nei

Bank:	**Husbanken**
Lånenr.:	11486552-20
Lånetype:	Serielån
Rentesats:	4,30%
Restsaldo	5 100 000,00
Innfrielsesdato:	01.05.2034
Type rente:	Flytende rente
Terminer i året:	2
IN-avtale:	Nei

Bank:	**Husbanken**
Lånenr.:	11486552-30
Lånetype:	Serielån
Rentesats:	4,30%
Restsaldo	5 100 000,00
Innfrielsesdato:	01.05.2034
Type rente:	Flytende rente
Terminer i året:	2
IN-avtale:	Nei

Bank:	**OBOS-banken AS**
Lånenr.:	98208133039
Lånetype:	Annuitetslån
Rentesats:	4,89%
Restsaldo	2 908 793,00
Innfrielsesdato:	30.09.2053
Type rente:	Flytende rente
Terminer i året:	12
IN-avtale:	Nei

Bank:	**OBOS-banken AS**
Lånenr.:	98208614894
Lånetype:	Annuitetslån
Rentesats:	4,99%
Restsaldo	49 472 407,00
Innfrielsesdato:	30.07.2055
Type rente:	Flytende rente
Terminer i året:	12
IN-avtale:	Nei

Vi gjør oppmerksom på at vi kan ha mottatt varsel om renteendring eller nye lån som ikke er iverksatt pr dags dato.

Økonomiske opplysninger om leiligheten:

Totale felleskostnader pr. Månedlig intervall: 4 634,00,-
Herav:

	Pr. dags dato	Evt. fremtidig endring:
Balkongtillegg	526,00	
Internett	454,00	
Stikkontakt bod	50,00	
Felleskostnader	3 604,00	

Ved oppgjør bes megler ta kontakt med OBOS Innbetalingsservice per tlf. 22 86 56 25 eller e-post restanseforesporsel@obos.no for å få oppgitt eventuelle utestående felleskostnader/andre heftelser iht. boligselskapets legalpant.

Ligningsposter pr. 31.12.2024 (med forbehold om endringer):
Ligningsverdi fås på ligningskontoret

Innberetningspliktige inntekter:	570,-
Fradragsberettigede kostnader:	11 164,-
Annen formue:	9 218,-
Gjeld:	214 324,-

Fellesgjeld, kapitalkostnader og eventuell avdragsfrihet:

Bank:	**Husbanken**
Lånenummer:	11408779-30
Restsaldo:	12 233,39
Kapitalkostnader:	
IN-avtale:	Nei

Bank:	**Husbanken**
Lånenummer:	11408779-50
Restsaldo:	12 233,39
Kapitalkostnader:	
IN-avtale:	Nei

Bank:	**Husbanken**
Lånenummer:	11486552-10
Restsaldo:	13 761,58
Kapitalkostnader:	
IN-avtale:	Nei

Bank:	**Husbanken**
Lånenummer:	11486552-20
Restsaldo:	13 375,21
Kapitalkostnader:	
IN-avtale:	Nei

Bank:	**Husbanken**
Lånenummer:	11486552-30
Restsaldo:	13 375,21
Kapitalkostnader:	
IN-avtale:	Nei

Bank:	**OBOS-banken AS**
Lånenummer:	98208133039
Restsaldo:	7 628,57
Kapitalkostnader:	41,84
IN-avtale:	Nei

Bank:	**OBOS-banken AS**
Lånenummer:	98208614894
Restsaldo:	129 741,84
Kapitalkostnader:	699,15
IN-avtale:	Nei

Sum andel fellesgjeld (kun lån) kr 202 349,19,-, pr. dags dato.

For boliger som har fellesgjeld knyttet til boligselskapets lån gjelder følgende forutsetninger:

Kapitalkostnader:
All låneinformasjon over er beregnet ut fra dagens kjente lånebetingelser. De månedlige kapitalkostnadene (renter og avdrag) viser hvor mye det koster å betjene lån for eieren av denne leiligheten. Eventuelt avvik mellom kapitalkostnader

og lånekostnader under punktet ”Økonomiske opplysninger om leiligheten”, kan skyldes renteendringer, periodisering eller andre årsaker.

Enkelte lån kan ha avvikende antall terminer for nedbetaling enn 12 terminer i året. Henviser derfor til avsnittet for selskapets totale lån for å se antall terminer pr år pr lån.
I tilfelle avvik fra 12 terminer må kapitalkostnader oppgitt deles på korrekt antall måneder.
Hvis antall terminer på lånet er 2 så kan "Kapitalkostnader" på lånet deles på 6.
Hvis antall terminer på lånet er 4 så kan "Kapitalkostnader" på lånet deles på 3.

Avdragsfrihet og estimert endring i felleskostnader:
Ved avdragsfrihet vil det fremkomme informasjon om dette under "selskapets totale lån og vilkår". Vær oppmerksom på at selskapet vanligvis begynner å kreve inn et høyere beløp 1 til 6 måneder før den avdragsfrie perioden avsluttes, slik at man har midler til å betale avdraget ved forfall. Estimert endring i felleskostnader pr. md. etter avdragsfri periode forutsetter at avdrag og rentebetingelser pr. dato beholdes uendret. Se egen note i regnskapet for ytterligere informasjon og forutsetninger.

Kontaktinformasjon:
Ved ytterligere spørsmål angående fellesgjeld, bes megler vennligst ta kontakt med rådgiver Ola Nicolai Thelin pr. e-post: ola.nicolai.thelin@OBOS.no eller telefon: 22 86 56 97.

Annen informasjon:
Opplysninger gitt i dette brev er basert på de opplysninger forretningsfører har på tidspunktet for avgivelsen. Selger og megler må kontrollere de tall som framgår av dette brev mot den informasjon han selv sitter inne med, særlig tidligere ligningsoppgaver. Dersom det oppdages avvik mellom oppgitte beløp i dette brevet og det som fremgår av andre dokumenter selger har, så må dette meldes skriftlig inn til forretningsfører i god tid før salget. Det må henvises til hvilke dokumenter det er avvik mellom. Forretningsfører aksepterer intet erstatningsansvar for feil i de gitte opplysninger med mindre det er utvist grov uaktsomhet.

Melding fra megler ved salg:
For selskap med intern forkjøpsrett viser vi til Lov om borettslag §§ 4-11 til 4-22.
Forkjøpsrett for OBOS medlemmer:
Melding om avklaring av forkjøpsrett sendes pr e-post: forkjop@obos.no

Melding om forkjøpsrett må inneholde:
Opplysninger om boligen (borettslag, bolignummer og adresse), selgers navn og telefonnummer, kjøpers navn samt adresse, fødselsnummer og telefonnummer, avtalt pris/ prisantydning herunder avtalt forskudd, og eventuelle andre vilkår som overtakelse og betalingstid. I tillegg må det oppgis eventuelle særlige forhold knyttet til boligens tilstand, eventuelle ansvarsfraskrivelser etc. Kopi av kjøpekontrakten skal sendes OBOS så snart den foreligger. Søknad om styregodkjennelse av ny andelseier sendes til styret v/Julie Kathrine Andresen, e-post: myrer@styrerommet.no

Kjøper har ikke rett til å ta boligen i bruk før søknaden er godkjent, ref. Lov om brl § 4-5.
Overtakelse bes lagt til etter at eventuell forkjøpsrett er avklart og styregodkjenning foreligger.

Elektronisk kommunikasjon:
Styret/OBOS Eiendomsforvaltning vil kommunisere med eierne elektronisk (pt via Vibbo, e-post, SMS) med mindre eieren har reservert seg mot dette. Reservasjon skjer på Vibbo, der det under «min profil» vil være en knapp for reservasjon. Har du flere eieforhold og ønsker du å reservere deg, må du gjøre dette pr eieforhold.

Alternativt kan boligeier sende krav om reservasjon til reservasjon.oef@obos.no

Priser og gebyrer p.t.:

Eierskiftegebyr	kr	6.570,–
Innmelding i OBOS	kr	500,–
Gebyr for å forhåndsvarsle forkjøpsrett	kr	8.212,–

Det kreves medlemskap i OBOS for å erverve/eie denne boligen. Andelstegning skjer ved signering av kjøpekontrakt for personer som ikke er medlem i OBOS. Dersom det er flere enn én som skal eie boligen sammen, må alle være medlem i OBOS og betale hver sin medlemskontingent. Det er borettslaget som betaler medlemskontingenten for alle som har en eierandel i boligen, og kontingent innkreves derfor via felleskostnadene i borettslaget.

Faktura ettersendes når eierskiftet er registrert. Vennligst vent med betaling til denne er mottatt, da KID nummer må oppgis ved betaling. Vi gjør oppmerksom på at det kan påløpe ytterligere kostnader i forbindelse med eventuell overføring av garasje, parkering eller lignende forhold.
Vi gjør oppmerksom på at det blir en liten økning/endring av priser på våre tjenester med virkning fra 1.1.2026.

Vi ser fram til et hyggelig samarbeid.

Vennlig hilsen OBOS Eiendomsforvaltning AS

ENERGIATTEST

Adresse	Kurveien 33
Postnummer	0495
Sted	OSLO
Kommunenavn	Oslo
Gårdsnummer	75
Bruksnummer	812
Seksjonsnummer	—
Andelsnummer	—
Festenummer	—
Bygningsnummer	80190824
Bruksenhetsnummer	H0201
Merkenummer	Energiattest-2025-243361
Dato	30.12.2025

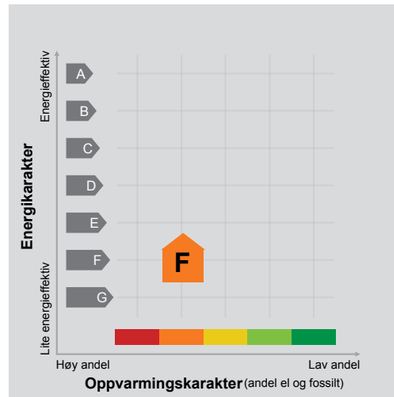

Energimerket angir boligens energistandard. Energimerket består av en energikarakter og en oppvarmingskarakter, se i figuren. Energimerket symboliseres med et hus, hvor fargen viser oppvarmingskarakter, og bokstaven viser energikarakter.

Energikarakteren angir hvor energieffektiv boligen er, inkludert oppvarmingsanlegget. Energikarakteren er beregnet ut fra den typiske energibruken for boligtypen. Beregningene er gjort ut fra normal bruk ved et gjennomsnittlig klima. Det er boligens energimessige standard og ikke bruken som bestemmer energikarakteren.
A betyr at boligen er energieffektiv, mens G betyr at boligen er lite energieffektiv. En bolig bygget etter byggeforskriftene vedtatt i 2010 vil normalt få C.

Oppvarmingskarakteren forteller hvor stor andel av oppvarmingsbehovet (romoppvarming og varmtvann) som dekkes av elektrisitet, olje eller gass.
Grønn farge betyr lav andel el, olje og gass, mens rød farge betyr høy andel el, olje og gass.
Oppvarmingskarakteren skal stimulere til økt bruk av varmepumper, solenergi, biobrensel og fjernvarme.

Om bakgrunnen for beregningene, se www.enova.no/energimerking.

Målt energibruk

Brukeren har valgt å ikke oppgi målt energibruk.

Hvordan boligen benyttes har betydning for energibehovet

Energibehovet påvirkes av hvordan man benytter boligen, og kan forklare avvik mellom beregnet og målt energibruk. Gode energivaner bidrar til at energibehovet reduseres. Energibehovet kan også bli lavere enn normalt dersom:

- deler av boligen ikke er i bruk,
- færre personer enn det som regnes som normalt bruker boligen, eller
- den ikke brukes hele året.

Gode energivaner

Ved å følge enkle tips kan du redusere ditt energibehov, men dette vil ikke påvirke boligens energimerke.

Energimerkingen kan kun endres gjennom fysiske endringer på boligen.

Tips 1: Følg med på energibruken i boligen
Tips 2: Luft kort og effektivt
Tips 3: Redusér innetemperaturen
Tips 4: Bruk varmtvann fornuftig

Mulige forbedringer for boligens energistandard

Ut fra opplysningene som er oppgitt om boligen, anbefales følgende energieffektiviserende tiltak. Dette er tiltak som kan gi bygningen et bedre energimerke.

Noen av tiltakene kan i tillegg være svært lønnsomme. Tiltakene bør spesielt vurderes ved modernisering av bygningen eller utskifting av teknisk utstyr.

Tiltaksliste (For full beskrivelse av tiltakene, se Tiltaksliste - vedlegg 1)

- Slå el.apparater helt av
- Vask med fulle maskiner
- Termografering og tetthetsprøving
- Montere urbryter på motorvarmer

Det tas forbehold om at tiltakene er foreslått ut fra de opplysninger som er gitt om boligen. Fagfolk bør derfor kontaktes for å vurdere tiltakene nærmere. Eventuell gjennomføring av tiltak må skje i samsvar med gjeldende lovverk, og det må tas hensyn til krav til godt inneklima og forebygging av fuktskader og andre byggskader.

Boligdata som er grunnlag for energimerket

Energimerket og andre data i denne attesten er beregnet ut fra opplysninger som er gitt av boligeier da attesten ble registrert. Nedenfor er en oversikt over oppgitte opplysninger, som boligeier er ansvarlig for.

Der opplysninger ikke er oppgitt, brukes typiske standardverdier for den aktuelle bygningstypen. For mer informasjon om beregninger, se https://www.enova.no/energimerking/om-energimerkeordningen/om-energiattesten/beregning-av-energikarakteren/.

Bygningskategori:	Boligblokker
Bygningstype:	Leilighet
Byggeår	1951
Bygningsmateriale:	MurTeglstein
BRA:	65
Ant. etg. med oppv. BRA:	1
Detaljert vegger:	Nei
Detaljert vindu:	Nei

Teknisk installasjon

Oppvarming:	Elektrisk Ved
Ventilasjon	Naturlig ventilasjon

Om grunnlaget for energiattesten

Oppgitte opplysninger om boligen kan finnes ved å gå inn på www.enova.no/energimerking, og logge inn via ID-porten/Altinn. På siden "Eiendommer" kan du søke opp bygninger og hente fram energiattester som er laget tidligere. For å se detaljer for en bolig hvor det er brukt detaljert registrering må du velge "Gjenbruk" av aktuell attest under Offisielle energiattester i skjermbildet "Valgt eiendom". Boligeier er ansvarlig for at det blir brukt riktige opplysninger. Eventuelle gale opplysninger må derfor tas opp med selger eller utleier da dette kan ha betydning for prisfastsettelsen.
Det kan når som helst lage en ny energiattest.

Om energimerkeordningen

Enova er ansvarlig for energimerkeordingen. Energimerket beregnes på grunnlag av oppgitte opplysninger om boligen. For informasjon som ikke er oppgitt, brukes typiske standardverdier for den aktuelle bygningstypen fra tidsperioden den ble bygd i. Beregningsmetodene for energikarakteren baserer seg på NS 3031 (https://www.enova.no/energimerking/om-energimerkeordningen/om-energiattesten/).

Spørsmål om energiattesten, energimerkeordningen eller gjennomføring av energieffektivisering og tilskuddsordninger kan rettes til Enova Svarer på tlf. 24 24 08 95 eller svarer@enova.no.

Plikten til energimerking er beskrevet i energimerkeforskriften (bygninger).

Nærmere opplysninger om energimerkeordningen kan du finne på www.enova.no/energimerking.

For ytterligere råd og veiledning om effektiv energibruk, vennligst se www.enova.no/hjemme eller ring Enova svarer på tlf. 24 24 08 95.

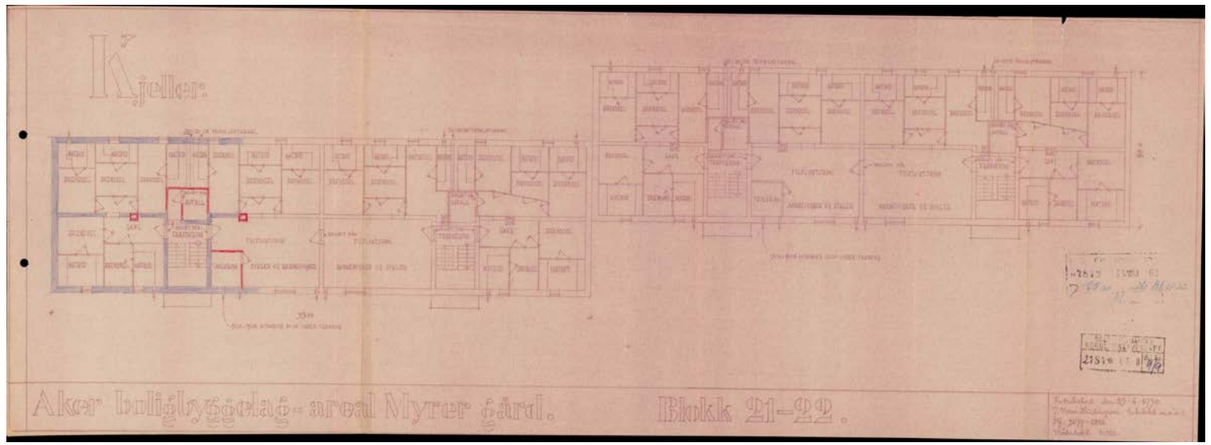
Kjeller.
Aker boligbyggelag - areal Myrer gård.
Blokk 21–22.

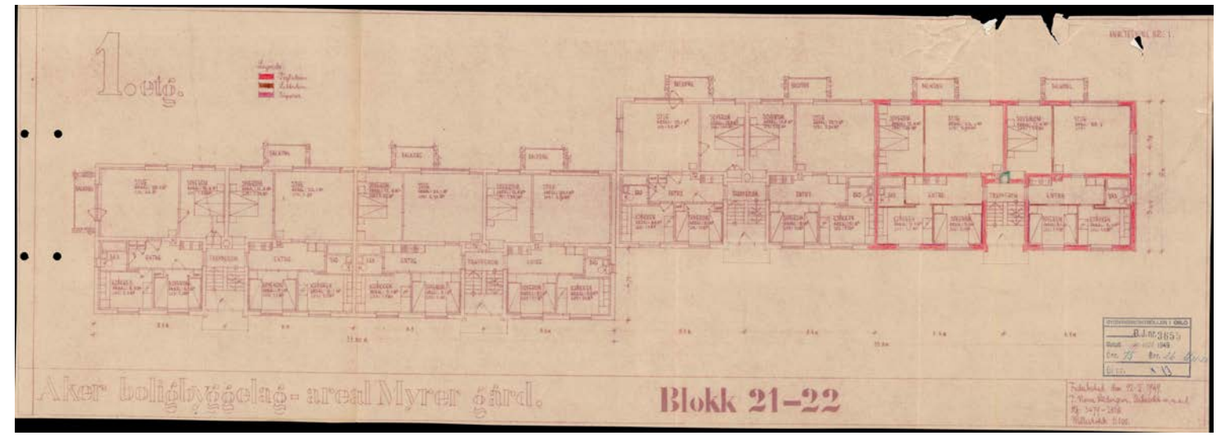
1. etg.
Aker boligbyggelag - areal Myrer gård.
Blokk 21–22

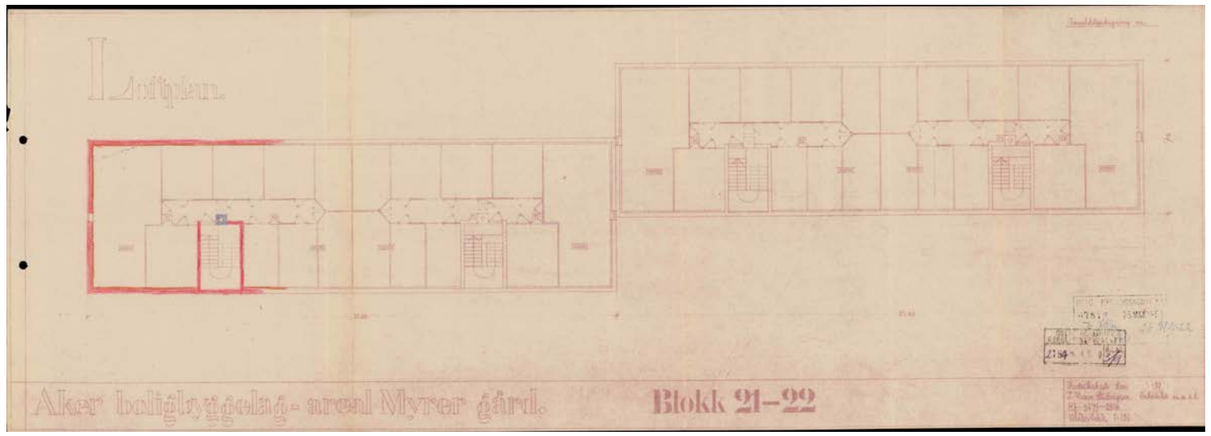
Lofthplan.
Aker boligbyggelag - areal Myrer gård.
Blokk 21–22

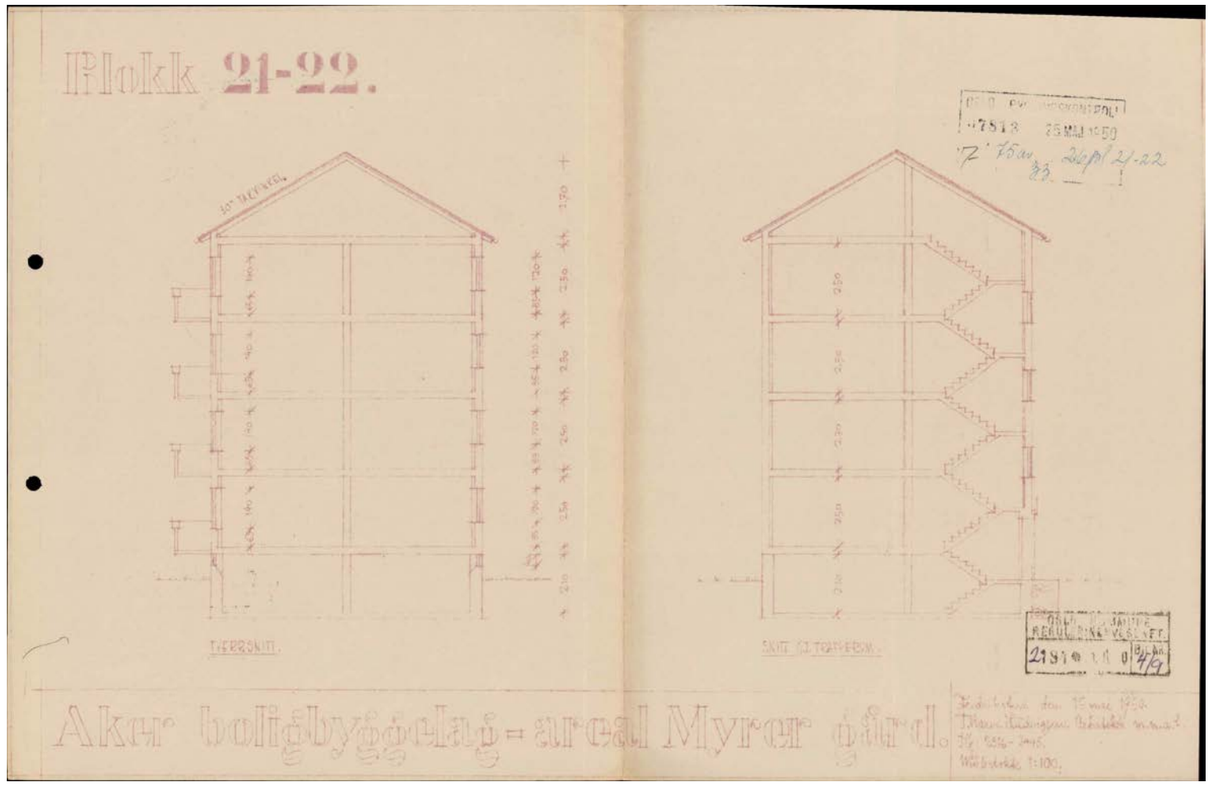
Blokk 21-22.
TVERSNITT.
SNITT GJ. TOPPBEKK.
Aker boligbyggelag - areal Myrer gård.

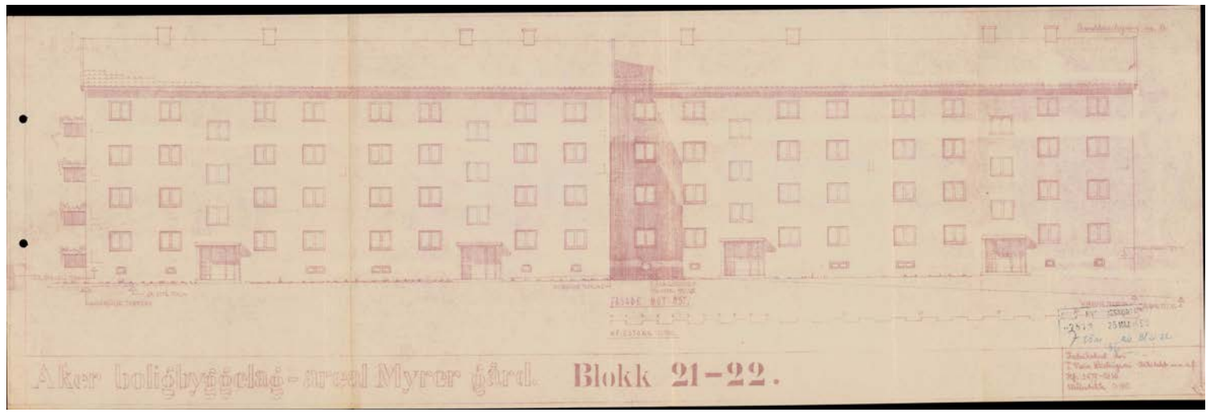
Aker boligbyggelag - areal Myrer gård. Blokk 21–22.

Aker boligbyggelag - areal Myrer gård. Blokk 21–22

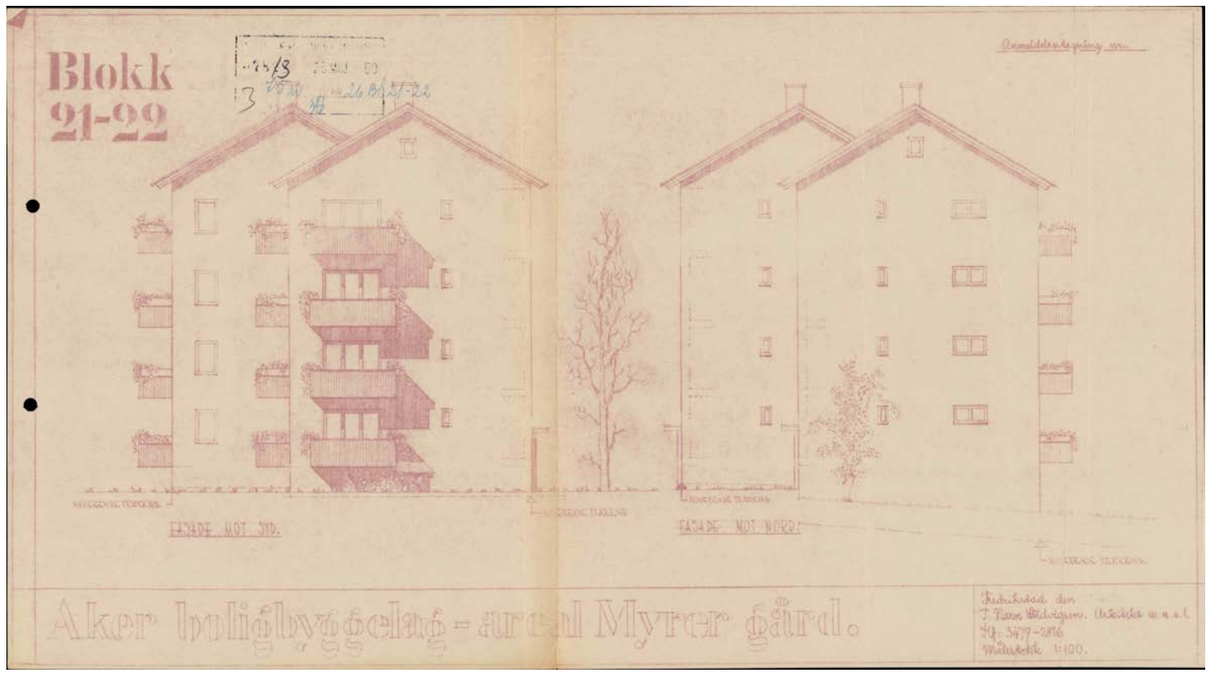
Blokk
21-22
FASADE MOT SYD.
FASADE MOT NORD.
Aker boligbyggelag = areal Myrer gård.
Tegnet av
J. Tore Eldegjem. Arkitekt m.a.l.
Sg. 3477-2816
Målestokk 1:100.

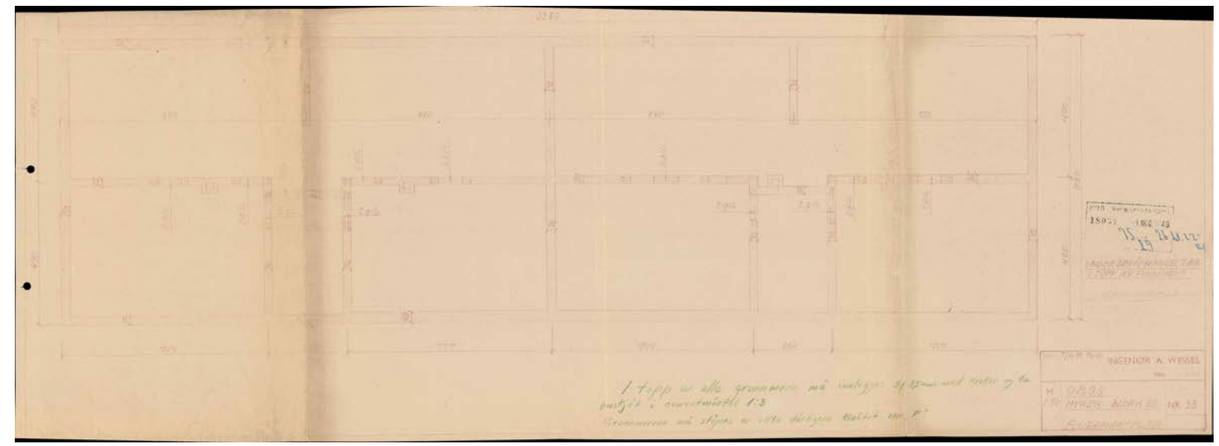
INGENIØR A. WESSEL

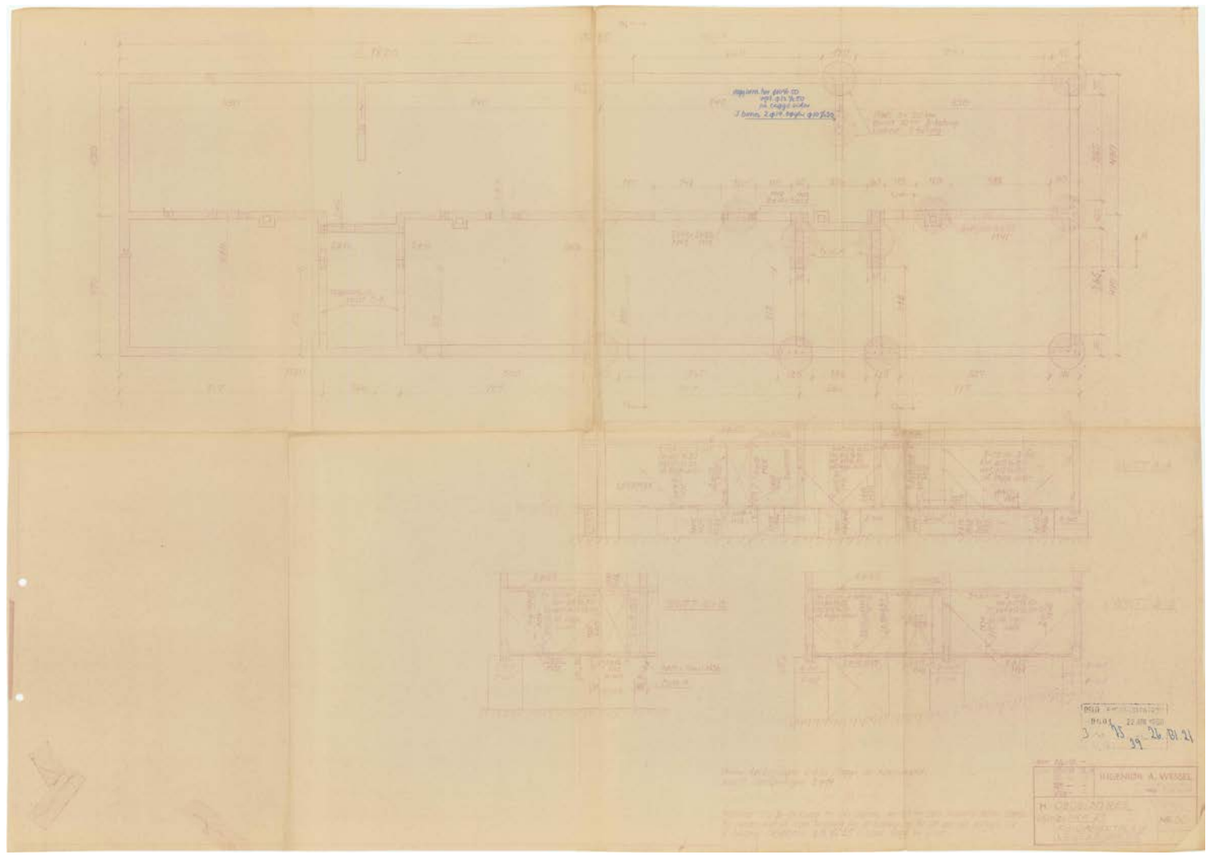

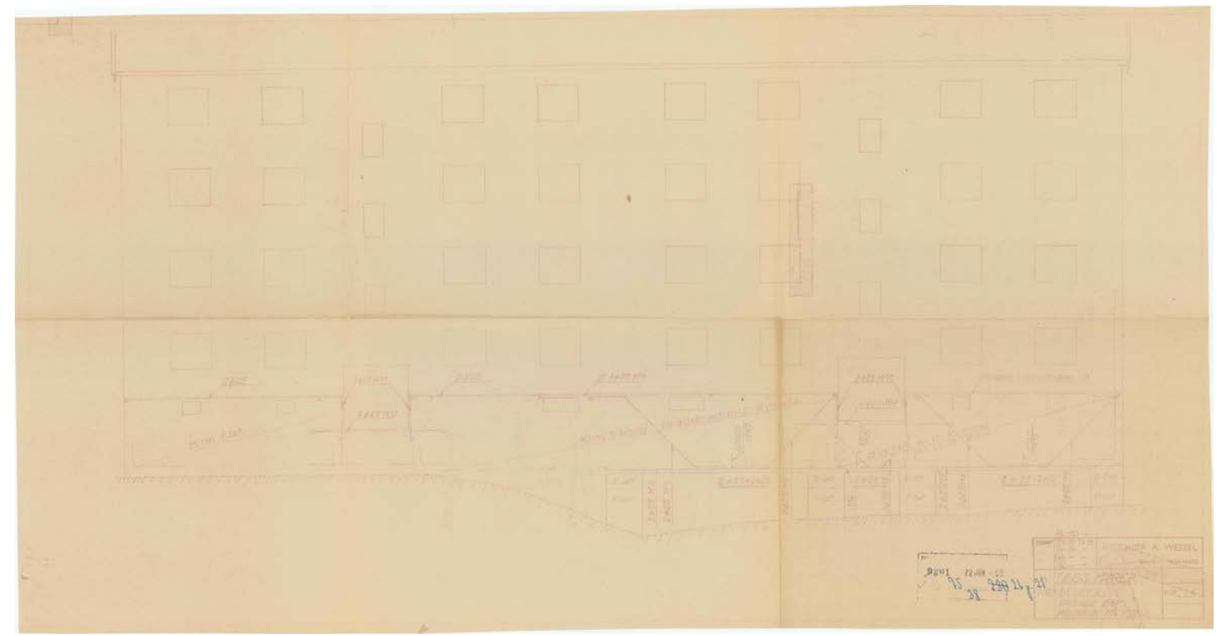

Oversiktskart

Adr.:	Kurveien 33	**Bydel :**	NORDRE AKER
Gnr bnr :	75 / 812	**Skolekrets (2020/2021):**	Kjelsås

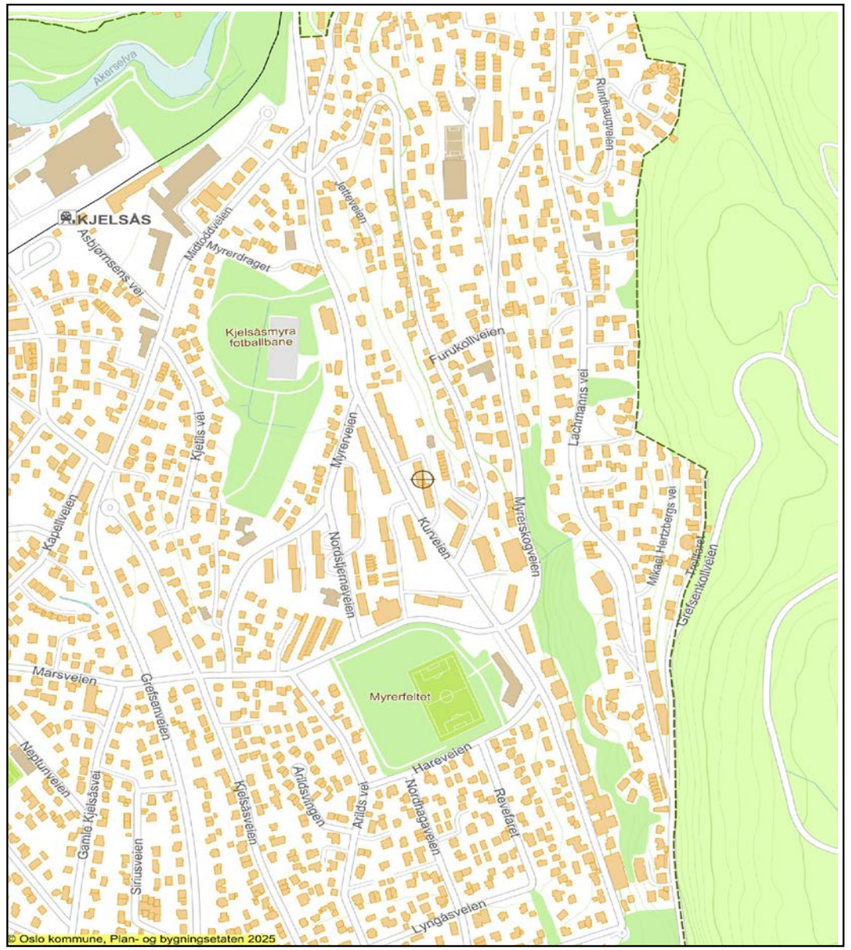

Dato: 04.12.2025 Målestokk 1: 7 500 (A4)

Jernbane
T-bane
Markagrense
Vei
Bolig
Andre bygg
Off. friområde
Adresse/eiendom

*=regulert kotehøyde med Oslo lokal som høydereferanse. Ved prosjektering legges 37 cm til denne kotehøyden.

© Plan- og bygningsetaten, Oslo kommune

Oslo

Dato: 04.12.2025
Bruker: FME
Målestokk 1:1000
Ekvidistanse 1m
Koord.system: EUREF89 - UTM sone 32

Høydereferanser
- Reguleringsplan: Se reg.best.
- Bakgrunnskart: NN2000

Originalformat: A3

Reguleringskart

– Kartutsnittet gjelder vertikalnivå 1 (dvs. under bakken). I tillegg finnes det regulering i vertikalnivå 2
– Gjeldende kommunedelplaner: KDP-17
– Det er ikke registrert naturmangfold innenfor kartutsnittet.
– Kartet er sammenstilt for: . Kan ikke brukes til byggesak.

PlottID/Best.nr: 150544/ 86523444
Adresse: Kurveien 33
Gnr/Bnr: 75/812

Deres ref.:

Kommentar:

Opprinnelig reguleringsplan gir rammer for høyder på planlagt bebyggelse ut fra terrenghøydene slik de var da reguleringsplanen ble vedtatt. Det nye sammenstilte reguleringsplankartet viser dagens terreng- og tomtesituasjon. Planens originale vedtakskart er tilgjengelig i Saksinnsyn.

Se tegnforklaring på eget ark

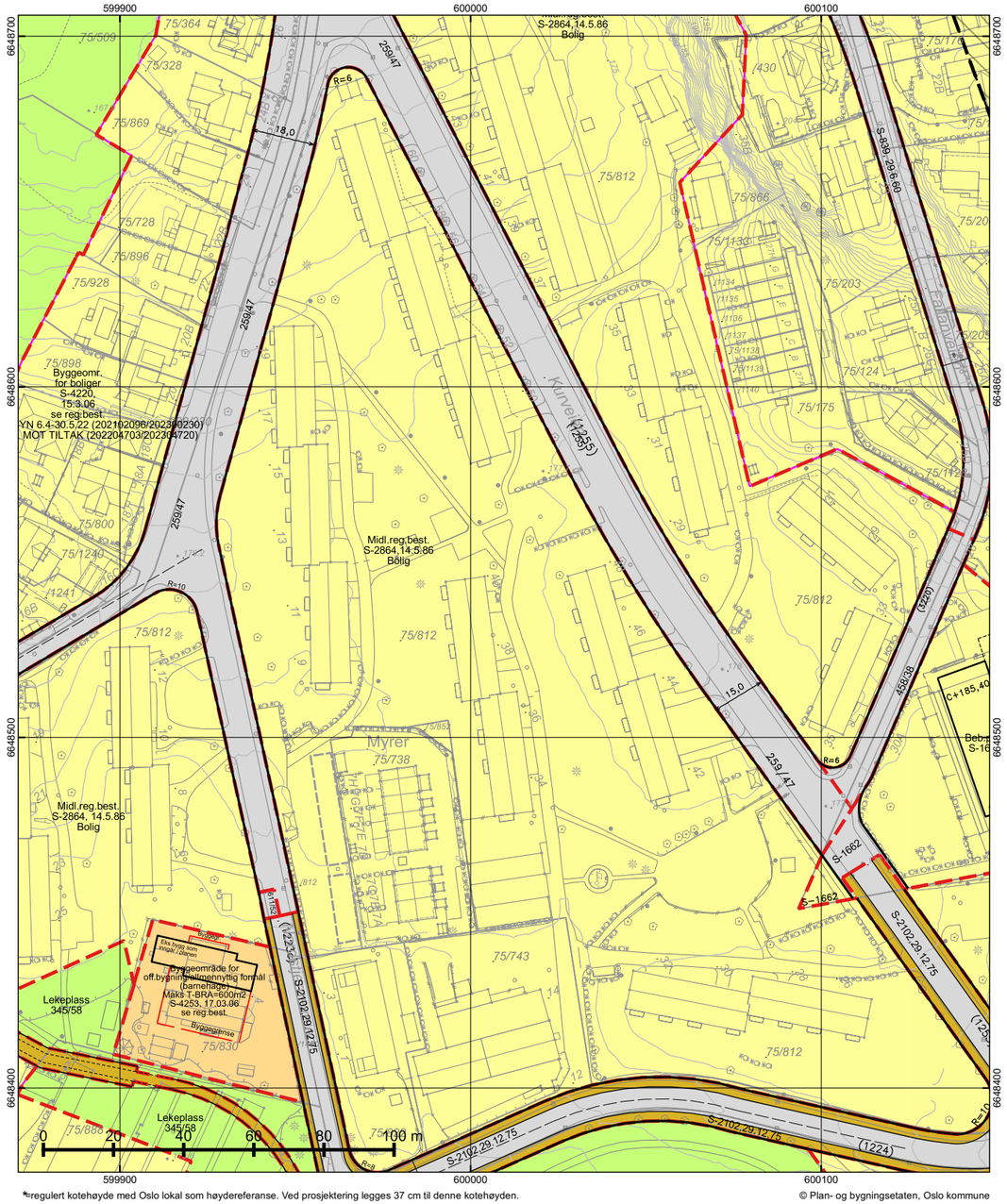

*=regulert kotehøyde med Oslo lokal som høydereferanse. Ved prosjektering legges 37 cm til denne kotehøyden.

© Plan- og bygningsetaten, Oslo kommune

Oslo

Dato: 04.12.2025
Bruker: FME
Målestokk 1:1000
Ekvidistanse 1m
Koord.system: EUREF89 - UTM sone 32

Høydereferanser
- Reguleringsplan: Se reg.best.
- Bakgrunnskart: NN2000

Originalformat: A3

Reguleringskart

– Kartutsnittet gjelder vertikalnivå 2 (dvs. på bakkenivå). I tillegg finnes det regulering i vertikalnivå 1
– Gjeldende kommunedelplaner: KDP-17
– Det er ikke registrert naturmangfold innenfor kartutsnittet.
– Kartet er sammenstilt for: . Kan ikke brukes til byggesak.

PlottID/Best.nr: 150544/ 86523444

Adresse: Kurveien 33

Gnr/Bnr: 75/812

Deres ref.:

Kommentar:

Opprinnelig reguleringsplan gir rammer for høyder på planlagt bebyggelse ut fra terrenghøydene slik de var da reguleringsplanen ble vedtatt. Det nye sammenstilte reguleringsplankartet viser dagens terreng- og tomtesituasjon. Planens originale vedtakskart er tilgjengelig i Saksinnsyn.

Se tegnforklaring på eget ark

TEGNFORKLARING - REGULERING (for gjeldende kartutsnitt)

- 40 - Friområde/park
- 43 - Anlegg for lek og opphold
- 110 - Bolig m.tilh. anlegg
- 149 - Offentlig/allmennyttig
- 310 - Offentlig kjørebane/veigrunn
- 312 - Fortau
- 317 - Offentlig gang-/sykkelvei

- 1541 - Vannforsyningsanlegg

- RpSikringSone
- RpSikringGrense

- 312 - Fortau
- 313 - Skulder - bankett
- 317 - Offentlig gang-/sykkelvei
- 930 - Reguleringslinje
- Formålgrense

- Foreløpig plan
- Plangrense (gammel lov)
- Plangrense (ny lov)

- Byggegrense
- Beregnet senterlinje veg
- Bygningens avgrensing i beb. plan
- Underjordisk anlegg
- Bebyggelse som inngår i planen
- Måle og avstandlinje (Dimensjonslinje)

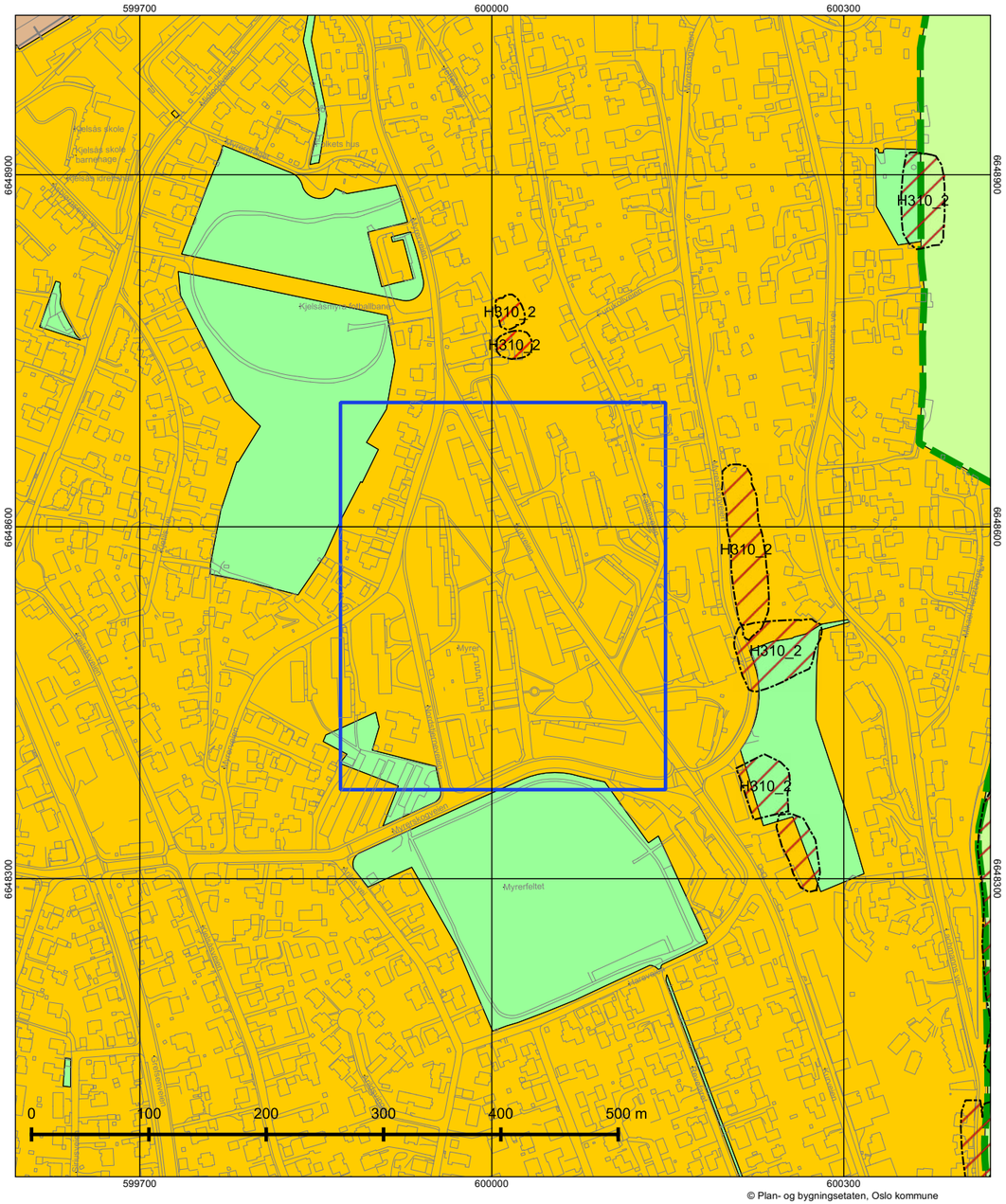

© Plan- og bygningsetaten, Oslo kommune

Oslo

Dato: 04.12.2025
Målestokk 1:3000
Koordinatsystem: EUREF89 - UTM sone 32
PlottID/Best.nr: 150544/86523444
Deres ref.:

Kommuneplanen 2015–2030

Vedtatt av bystyret 23.09.2015, sak 262

Kartet viser utsnitt av «Plankart 1-2 Arealbruk» og «Plankart 2-2 Hensynssoner». For øvrige juridisk bindende kart, se Planinnsyn - https://od2.pbe.oslo.kommune.no/kart/?mode=kommuneplan

Blå ramme viser utsnittet for de øvrige plottene.

Reguleringsplaner vedtatt etter 17.09.2014 og til 23.09.2015 vil gjelde foran kommuneplanen ved motstrid.
Reguleringsplaner vedtatt etter kommuneplanen vil gjelde foran kommuneplanen ved motstrid.

Se tegnforklaring på eget ark.

Tegnforklaring - kommuneplan

- Farled
- Fjernveg (tunnel)
- Fjernveg
- Markagrense
- Plangrense
- Sporveg (tunnel), fremtig
- Sporveg (tunnel), eksisterende
- Sporveg, eksisterende
- Sporveg, fremtidig
- Jernbane (tunnel), fremtidig
- Jernbane (tunnel), eksisterende
- Jernbane, eksisterende
- Turvei
- Ny T-bane-/jernbanestasjon (ikke juridisk)
- T-banestasjon (ikke juridisk)
- Jernbanestasjon (ikke juridisk)
- Banetrase (ikke juridisk)
- Fjordtrikk (ikke juridisk)
- Samferdsel (ikke juridisk)
- Eksisterende kollektivknutepunkt
- Fremtidig kollektivknutepunkt
- Spredt boligbebyggelse
- Bestemmelsesgrense
- Aktivitetssone marka

- Bebyggelse og anlegg, eksisterende
- Bebyggelse og anlegg, fremtidig
- Bane, eksisterende
- Havn, eksisterende
- Havn, fremtidig
- Kollektivknutepunkt, fremtidig
- Grønnstruktur, eksisterende
- Grønnstruktur, fremtidig
- Forsvaret
- LNF-areal, eksisterende
- LNF-areal, fremtidig
- Spredt boligbebyggelse, eksisterende
- Spredt boligbebyggelse, fremtidig
- Spredt fritidsbebyggelse, eksisterende
- Spredt fritidsbebyggelse, fremtidig
- Bruk og vern av sjø og vassdrag med tilhørende strandsone
- Farled
- Småbåthavn, eksisterende
- Småbåthavn, fremtidig
- Naturområde
- Friluftsområde
- Ytre by (utviklingsområder)
- Indre by (utviklingsområder)
- H570 - Bevaring kulturmiljø
- H710 - Båndlegging for regulering etter pbl.
- H810_1 - Krav om felles planlegging (områderegulering)
- H810 _2 - Krav om felles planlegging
- H820_1 - Omforming (kabling og høystentledninger)
- H820_2 - Omforming (trafostasjoner)
- H110 - Nedlagsfelt drikkevann
- H190 - Andre sikringssoner
- H310_1 - Kvikkleire
- H310_2 - Steinsprang
- H320_1 - Stormflo
- H320_2 - Elveflom
- H390 - Deponi

Nabolagsprofil

Kurveien 33 - Nabolaget Kjelsås østre/Myrerskogen - vurdert av 145 lokalkjente

Nabolaget spesielt anbefalt for

- **Familier med barn**
- **Etablerere**
- **Husdyreiere**

Offentlig transport

Grefsen stadion Linje 11, 12	8 min 0.7 km	
Gulldalen Linje 56	8 min 0.6 km	
Kjelsås stasjon Linje RE30, R31	12 min 0.9 km	
Storo Linje 4, 5	7 min 3.3 km	
Oslo S Totalt 24 ulike linjer	17 min 7.5 km	

Skoler

Kjelsås skole (1-7 kl.) 711 elever, 36 klasser	11 min 0.8 km
Disen skole (1-7 kl.) 515 elever, 31 klasser	23 min 1.9 km
Grefsen skole (1-7 kl.) 724 elever, 37 klasser	4 min 2.1 km
Engebråten skole (8-10 kl.) 705 elever, 41 klasser	16 min 1.3 km
Nydalen videregående skole 960 elever	8 min 4 km
Blindern videregående skole 810 elever, 24 klasser	8 min 5.5 km

Opplevd trygghet
Veldig trygt 91/100

Kvalitet på skolene
Veldig bra 90/100

Naboskapet
Godt vennskap 73/100

Aldersfordeling

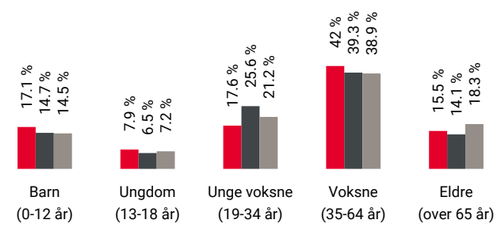

Område	Personer	Husholdninger
Kjelsås østre/Myrerskogen	2 532	1 168
Oslo og omegn	999 185	490 708
Norge	5 425 412	2 654 586

Barnehager

Myrer Kanvas-barnehage (1-5 år) 54 barn	4 min 0.3 km
Haugensjordet barnehage (1-5 år) 66 barn	6 min 0.5 km
Myrertoppen barnehage (1-5 år) 80 barn	7 min 0.5 km

Dagligvare

Spar Kjelsås	4 min
Coop Prix Marsveien	9 min

FINN Innholdet i nabolagsprofilen er hentet fra ulike datakilder, og feil eller mangler kan forekomme. Vurderinger og sitater er innhentet på web og gir uttrykk for hvordan naboene vurderer nabolaget. FINN.no AS kan ikke holdes ansvarlig for feil/mangler i profilen. Copyright © Finn.no AS 2025

Primære transportmidler

1. Egen bil
2. Trikk
3. Buss

Turmulighetene
Nærhet til skog og mark 97/100

Støynivået
Lite støynivå 97/100

Trafikk
Lite trafikk 90/100

Sport

Kjelsåsmyra fotballbane Fotball	6 min 0.4 km
Myrerfeltet Ballspill, fotball, sandvolleyball	6 min 0.5 km
Stadion Fysio/Treningssenter	16 min
EVO Frysja	21 min

Boligmasse

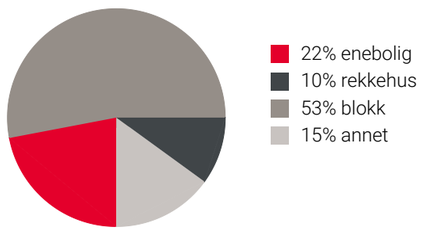

«Området har nærhet til marka, samtidig er det enkel adkomst til Oslo sentrum med trikk og bane»

Sitat fra en lokalkjent

Varer/Tjenester

Storo Storsenter	8 min
Vitusapotek Kjelsås	16 min

Aldersfordeling barn (0-18 år)

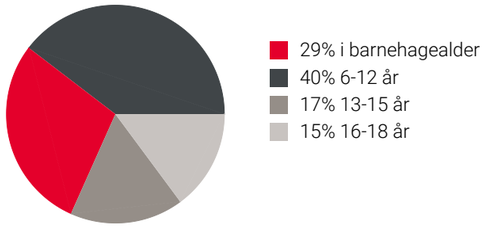

Familiesammensetning

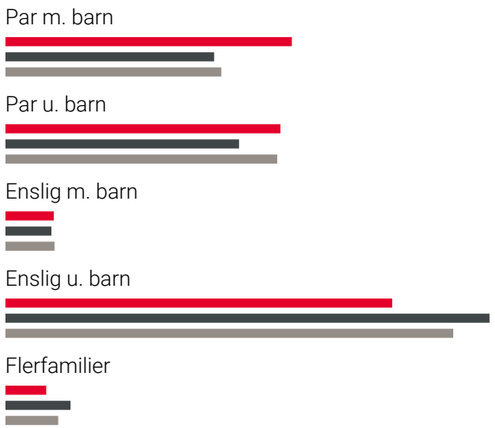

Sivilstand

		Norge
Gift	31%	33%
Ikke gift	59%	54%
Separert	7%	9%
Enke/Enkemann	3%	4%

FINN Innholdet i nabolagsprofilen er hentet fra ulike datakilder, og feil eller mangler kan forekomme. Vurderinger og sitater er innhentet på web og gir uttrykk for hvordan naboene vurderer nabolaget. FINN.no AS kan ikke holdes ansvarlig for feil/mangler i profilen. Copyright © Finn.no AS 2025

FINN Innholdet i nabolagsprofilen er hentet fra ulike datakilder, og feil eller mangler kan forekomme. Vurderinger og sitater er innhentet på web og gir uttrykk for hvordan naboene vurderer nabolaget. FINN.no AS kan ikke holdes ansvarlig for feil/mangler i profilen. Copyright © Finn.no AS 2025

Advokatforeningen

EIENDOM NORGE

OVERSIKT OVER LØSØRE OG TILBEHØR TIL EIENDOMMEN

Oversikten er utarbeidet av Norges Eiendomsmeglerforbund, Eiendom Norge og Advokatforeningens Eiendomsmeglingsgruppe, og er gjeldende fra 1. januar 2020.

Generelt
Lov om avhending av fast eigedom (avhendingslova/avhl.) av 3. juli 1992 regulerer kjøper og selgers rettigheter og plikter ved overdragelse av fast eiendom og andeler i borettslag.

I henhold til avhl. § 3-4 skal eiendommen, når annet ikke er avtalt, overdras med innredninger og utstyr som etter lov, forskrift eller annet offentlig vedtak skal følge med. Det samme gjelder varig innredning og utstyr som enten er fastmontert eller er særskilt tilpasset bygningen, jf. avhl. § 3-5. Loven inneholder ingen detaljert oversikt over hva som omfattes av «innredning og utstyr», og over hva som skal regnes som «fastmontert eller særskilt tilpasset».

Partene kan fritt avtale hva som skal følge med eiendommen ved salg. Bransjens liste over løsøre og tilbehør som skal følge med eiendommen, er en del av avtalen mellom kjøper og selger dersom ikke annet er opplyst i salgsoppgaven, kjøper har tatt forbehold i bud eller avtale på annen måte er inngått. Der intet annet er avtalt, vil løsøre og tilbehør medfølge slik dette fremkommer av avhl. § 3-4 og § 3-5 og denne oversikt.

Produkter og installasjoner som medfølger overdras uten noen form for garantier, utover eventuell gjenværende leverandørgaranti.

Dersom det er noe i nedenstående liste som ikke finnes på eiendommen, vil det heller ikke medfølge.

1. HVITEVARER medfølger der dette er spesielt angitt i salgsoppgaven.

2. HELDEKKENDE TEPPER følger med uansett festemåte.

3. VARMEKILDER, slik som ovner, kaminer, peiser, varmepumper og panelovner, følger med uansett festemåte. Frittstående biopeiser/varmeovner og terrassevarmere medfølger ikke. Det følger ikke med varmekilder i rom som ikke har vegg- eller fastmonterte varmekilder på visning.

4. TV, RADIO OG MUSIKKANLEGG. TV-antenner og fellesanlegg for TV, herunder parabolantenne, og tuneren/dekoder/tv-boks medfølger der dette eies av selger. Veggmontert TV/flatskjerm med tilhørende festeordning samt musikkanlegg følger ikke med (se også punkt 12).

5. BADEROMSINNREDNING/UTSTYR. Badekar, dusjkabinett, dusjvegger, alle fastmonterte speil og hyller, fastmonterte glass- og håndkleholdere, herunder håndklevarmere samt baderomsinnredning, medfølger.

6. GARDEROBESKAP medfølger, selv om disse er løse. Fastmonterte garderobehyller og knagger medfølger. Innredning i garderobeskap, for eksempel løse eller fastmonterte trådkurver, hyller, stenger og lignende, medfølger.

7. KJØKKENINNREDNING medfølger, herunder også åpne, fastmonterte hyller og løs eller fastmontert kjøkkenøy.

8. MARKISER, PERSIENNER og annen type innvendig og utvendig solskjerming, gardinoppheng, lamellgardiner og liftgardiner medfølger.

9. AVTREKKSVIFTER av alle slag, samt fastmonterte aircondition/ventilasjonsanlegg, medfølger.

10. SENTRALSTØVSUGER medfølger med komplett anlegg, herunder slange, munnstykke mm.

11. LYSKILDER. Kupler, lysstoffarmatur, fastmonterte "spotlights", oppheng og skinner med spotlights samt utelys og hagebelysning medfølger. Vegglamper, krokhengte lamper, lysekroner, prismelamper og lignende som er koblet til sukkerbit eller stikkontakt følger likevel ikke med.

12. INSTALLERTE SMARTHUSLØSNINGER med sentral som styrer lys, varme, lyd o.l., samt tilhørende trådløse enheter som brytere, sensorer, kameraer, integrerte høyttalere el. medfølger. Enkle lysstyringssystem f.eks. med en sentral som kun styrer lyspærer eller smartpærer montert i sokkel medfølger likevel ikke.

13. UTVENDIGE SØPPELKASSER og eventuelt holder/hus til disse medfølger.

14. POSTKASSE medfølger.

15. UTENDØRS INNRETNINGER slik som flaggstang, fastmontert tørkestativ, samt andre faste utearrangementer som f.eks. badestamp, boblekar/jacuzzi og liknende utendørs kar, lekestue, lekestativ, utepeis, fastmontert trommel til vannslange, medfølger. Guidekabel/avgrensingskabel til robotgressklipper medfølger, men robotgressklipper og ladestasjon for denne medfølger ikke.

16. FASTMONTERT VEGGLADER/LADESTASJON TIL EL-BIL medfølger uavhengig av hvor laderen er montert.

17. SOLCELLEANLEGG med tilhørende teknisk infrastruktur medfølger.

18. GASSBEHOLDER til gasskomfyr og gasspeis medfølger.

19. BRANNSTIGE, BRANNTAU, feiestige og lignende medfølger der dette er påbudt. Løse stiger medfølger ikke.

20. BRANNSLUKNINGSAPPARAT, BRANNSLANGE og RØYKVARSLER medfølger der dette er påbudt. Det er eier og brukers plikt til å se til at utstyret forefinnes på enhver eiendom. Hvis annet ikke er uttrykkelig avtalt, skal dette derfor alltid følge med ved salg av eiendom.

21. SAMTLIGE NØKLER til eiendommen som selger er i besittelse av skal overleveres kjøper på overtakelsen, herunder nøkler til eventuelle boder, uthus, garasjeportåpner e.l. Låses boder, uthus e.l. med hengelås, skal lås og nøkler til disse medfølge.

22. GARASJEHYLLER, bodhyller, lagringshyller og oppheng til bildekk medfølger såfremt de er fastmontert.

Planter, busker og trær som er plantet på tomten, eller fastmonterte kasser og lignende er en del av eiendommen og medfølger i handelen.

Boligkjøperforsikring

- Advokathjelp ved boligkjøpet og i 5 år fremover.
- Er kjøpers motvekt til selgers boligselgerforsikring.
- Gir deg advokathjelp hele veien til rettskraftig dom, om nødvendig.

Andelsbolig/aksjeleilighet:	**Kr 7 900**
Selveierleilighet/rekkehus:	**Kr 10 900**
Ene-/tomannsbolig, tomt:	**Kr 15 900**

Fritidsbolig følger øvrige boligtyper.

Boligkjøperforsikring PLUSS

- Samme dekning som HELP Boligkjøperforsikring.
- I tillegg får du advokathjelp på de viktigste rettsområdene i privatlivet.

PLUSS dekker også disse rettsområdene

- Samboeravtale, ektepakt og arv
- Forbrukerkjøp og håndverkertjenester
- Utleie og naboforhold
- Tomtefeste, veirett og andre servitutter
- Plan- og bygningsrett
- Skatt ved oppussing, utleie og eiendomssalg
- Tilgang til digitale juridiske avtaler via Min side

PLUSS gir boligeiere et sterkt rabattert advokattilbud i og utenfor domstolene. Få advokathjelp når du trenger det fra Norges største advokatmiljø for privatpersoner. **PLUSS** kan bare tegnes samtidig med boligkjøperforsikringen, og koster kun kr 2 800 i tillegg. **PLUSS** fornyes årlig.

Boligkjøperforsikring tegnes hos eiendomsmegler senest ved kontraktsignering og gir rett til advokathjelp inntil 5 år etter overtakelse. Forsikringen betales som del av oppgjøret ved boligkjøpet. PLUSSdekningen fornyes årlig ved faktura fra HELP.

Egenandel kr 4 000 påløper ved takst, tvist eller 10 timer advokatbistand, avhengig av hva som kommer først. Meglerforetaket mottar kr 4 800/4 900/5 400 i kostnadsgodtgjørelse, avhengig av boligtype, samt et tillegg på kr 1 000 ved salg av PLUSS.

Vi unner ingen å stå alene

Har du spørsmål? Kontakt HELP på help.no/minside,
telefon 22 99 99 99 eller epost post@help.no

HELP
Rett skal være rett. For alle.

Vi tar forbehold om pris- og vilkårsendringer. Hvis premien ikke er innbetalt ved overtakelse, vil avtalen bli kansellert. For fullstendig informasjon om dekning og vilkår, se help.no.

Forbrukerinformasjon om budgivning

Sist oppdatert med virkning fra 1. juli 2025, i forbindelse med ikrafttredelse av endringer i eiendomsmeglingsloven.

Informasjonen er utarbeidet av Forbrukerrådet, Advokatforeningen ved Lovutvalget for eiendomsmegling, Eiendom Norge og Norges Eiendomsmeglerforbund, på grunnlag av bl.a. eiendomsmeglingsloven § 6-8.

Nedenfor gis en oversikt over de retningslinjer som anbefales ved budgivning på eiendommen. Avslutningsvis gis også en kort oversikt over de viktigste rettsreglene tilknyttet budgivning.

Før det legges inn bud på eiendommen oppfordres budgiver til å sette seg inn i all relevant informasjon om eiendommen, herunder salgsoppgave og tilstandsrapport.

GJENNOMFØRING AV BUDGIVNING:

1. Alle bud skal inngis skriftlig til megler, som formidler disse videre til selger. Med skriftlige bud menes også elektroniske meldinger som e-post og SMS når informasjonen i disse er tilgjengelig også for ettertiden. Kravet til skriftlighet gjelder også budforhøyelser, og motbud (bud fra selger), aksept eller avslag fra selger. Før formidling av bud til selger skal megler innhente gyldig legitimasjon og signatur fra budgiver. Kravet til legitimasjon og signatur er oppfylt for budgivere som benytter e-signatur som f.eks. BankID eller MinID.

2. Et bud bør inneholde eiendommens adresse (eventuelt gnr/bnr), kjøpesum, budgivers kontaktinformasjon, finansieringsplan, akseptfrist, overtakelsesdato og eventuelle forbehold som for eksempel usikker finansiering, salg av nåværende bolig ol. Normalt vil ikke et bud med forbehold bli akseptert før forbeholdet er avklart. Konferer gjerne med megler før bud inngis.

3. Megler skal legge til rette for en forsvarlig avvikling av budrunden. I forbrukerforhold (dvs. der selger er forbruker) skal megleren ikke formidle bud med kortere akseptfrist enn kl. 12.00 første virkedag etter siste annonserte visning. Etter denne fristen bør budgivere ikke sette en kortere akseptfrist enn at megler har mulighet til, så langt det er nødvendig, å orientere selger, budgivere og øvrige interessenter om bud og forbehold. Dersom bud inngis med en frist som åpenbart er for kort til at megleren kan avvikle budrunden på en forsvarlig måte som sikrer selger og interessenter et tilstrekkelig grunnlag for sine handlingsvalg, vil megler fraråde budgiver å stille slik frist.

4. Megler skal ikke formidle bud med forbehold om at budet eller forbehold i budet skal holdes skjult (hemmelig) for andre budgivere og interessenter.

5. Megleren vil uoppfordret gi sin vurdering av det enkelte bud overfor selger, når budet er gitt innenfor fristene i punkt 3.

6. Megleren skal, så langt det er nødvendig og mulig, holde budgiverne skriftlig orientert om mottatte bud, herunder budets størrelse, forbehold og akseptfrist. Megler skal så snart som mulig bekrefte skriftlig overfor budgivere at budene deres er mottatt. For øvrig vil megler, på forespørsel fra andre, opplyse om aktuelle bud på eiendommen, herunder relevante forbehold.

7. Kopi av budjournal skal gis til kjøper og selger uten ugrunnet opphold etter at handel er kommet i stand. Dersom det er viktig for budgiver å bevare sin anonymitet, bør budet formidles gjennom fullmektig.

8. Etter at handel har kommet i stand, eller dersom en budrunde avsluttes uten at handel er kommet i stand, kan en budgiver kreve kopi av budjournalen i anonymisert form.

VIKTIGE AVTALERETTSLIGE FORHOLD:

1. Det eksisterer ingen angrerett ved salg/kjøp av fast eiendom.

2. Når et bud er inngitt til megler og innholdet i budet er formidlet til selger (slik at selger har fått kunnskap om budet), kan budet ikke kalles tilbake. Budet er da bindende for budgiver frem til akseptfristens utløp, med mindre budet før denne tid avslås av selger eller budgiver får melding om at eiendommen er solgt til en annen. Man bør derfor ikke gi bud på flere eiendommer samtidig dersom man ikke ønsker å kjøpe flere enn en eiendom.

3. Selger står fritt til å forkaste eller akseptere ethvert bud, og er for eksempel ikke forpliktet til å akseptere høyeste bud.

4. Når en aksept av et bud har kommet frem til budgiver innen akseptfristens utløp er det inngått en bindende avtale.

5. Husk at et eventuelt bud fra selger til kjøper (såkalte «motbud»), avtalerettslig er et bindende tilbud som medfører at det foreligger en avtale om salg av eiendommen dersom budet i rett tid aksepteres av kjøper.

FORBRUKERRÅDET · Norges Eiendomsmeglerforbund · EIENDOM NORGE · Advokatforeningen

Budskjema

aktiv.

For eiendommen:

Adresse: Kurveien 33
0495 OSLO

Oppdragsnummer:

Meglerforetak: Aktiv Eiendomsmegling Grünerløkka
Saksbehandler: Nina Friis Stensland

Telefon: 980 84 142
E-post: nina.friis.stensland@aktiv.no

Undertegnede gir herved følgende bud på ovennevnte eiendom:

Kjøpesum: Kr. _____

Beløp med bokstaver: Kr. _____

+ omkostningert iht. opplysninger i salgsoppgaven

Dette budet er bindende for undertegnede frem til og med den: _____ Kl. _____

Dersom annet ikke er angitt gjelder budet til kl. 15.00 første virkedag etter siste annonserte visning. I forbrukerforhold vil bud med kortere akseptfrist enn til kl. 12.00 første virkedag etter siste annonserte visning ikke bli videreformidlet til selger.

Eventuelle forbehold: _____

Undertegnede er kjent med at selger står fritt til å godta eller forkaste ethvert bud. Likeledes er undertegnede klar over at budet er bindende for budgiver når det er kommet til selgers kunnskap. Handelen er juridisk bindende for begge parter dersom budet aksepteres innen akseptfristen. Undertegnede er kjent med at budjournalen vil bli forelagt kjøper og selger når handel er sluttet.

Ønsket overtakelsesdato: _____

Budet baseres på opplysninger og salgsvilkår som fremkommer av salgsoppgave datert: _____

Kjøpet vil bli finansiert slik:

Låneinstitusjon:		Referanse og tlf nr.:	
Lånt kapital:		Kr.:	
Egenkapital:		Kr.:	
Totalt:		Kr.:	

Egenkapital består av: ☐ Salg av nåværende bolig eller fast eiendom ☐ Disponibelt kontantbeløp (bankinnskudd)

Jeg gir bud som: ☐ Forbruker ☐ Ledd i næringsvirksomhet / juridisk person (selskap)

Jeg samtykker til bruk av elektronisk kommunikasjon: ☐ Ja ☐ Nei

Navn:		Navn:	
Fødselsnr. (11 siffer):		Fødselsnr. (11 siffer):	
Adresse:		Adresse:	
Postnr.:	Sted:	Postnr.:	Sted:
Tlf.:	E-post:	Tlf.:	E-post:
Dato.:	Sign:	Dato.:	Sign:

Kopi av legitimasjon

Kopi av legitimasjon

aktiv.

Tar deg videre