

aktiv.

Daneborg 17, 2436 VÅLER I SOLØR

VÅLER



Eiendomsmegler/Partner/Salgsleder

Marielle Skoglund Skybakmoen

Mobil 954 34 787

E-post Marielle.Skybakmoen@aktiv.no

Aktiv Eiendomsmegling Solør

Kaffegata 9, 2270 Flisa. TLF. 954 34 787

Nøkkelinformasjon

Prisant.:	Kr 1 800 000,-
Omkostn.:	Kr 46 240,-
Total ink omk.:	Kr 1 846 240,-
Selger:	Noremax AS
Salgsobjekt:	Tomannsbolig
Eierform:	Eiet
Byggeår:	1973
BRA-i/BRA Total	138/143 kvm
Tomtstr.:	1 627.3 m ²
Soverom:	3
Gnr./bnr.	Gnr. 41, bnr. 387
Oppdragsnr.:	1212240123

Din nye bolig?

Vi har gleden av å presentere denne fine delen av en tomannsbolig i Daneborg 17 i Våler. Her bor du sentralt og fint til med gangavstand til barnehage, skoler og sentrum. Boligen er oppført i 1973 over en etasje med kjeller med blant annet tre soverom, romslig stue, kjøkken, bad og toalettrom. Det er i tillegg uinnredet kjeller som i dag består av gang, vaskekjeller og bodrom. Dette er en innbydende bolig med gjennomgående fin standard med moderne fargevalg og stilig kjøkken fra 2024 med integrerte hvitevarer. Med andre ord, en bolig du kan flytte rett inn i og skjermet tomt innerst i gata.

Merk deg dette:

- Stilig kjøkken fra 2024
- Tre soverom og alt på en flate
- Halvpart av carport m/ bod i bakkant
- Sentral og fin beliggenhet i Våler



Innhold

Nøkkelinformasjon	2
Om eiendommen	4
Plantegning	32
Nabolagsprofil	35
Tilstandsrapport	37
Egenerklæring	67
Budskjema	77

Om eiendommen

Om boligen

Areal

BRA - i: 138 m²

BRA - e: 5 m²

BRA totalt: 143 m²

TBA: 16 m²

Vertikaldelt tomannsbolig

Bruksareal fordelt på etasje

Kjeller

BRA-i: 43 m² Hall m/ trapp, vaskerom, gang og to boder.

1. etasje

BRA-i: 95 m² Entré, gang, trapperom, stue, kjøkken, tre soverom, bad og toalettrom.

TBA fordelt på etasje

1. etasje

16 m²

Bod i carport

Bruksareal fordelt på etasje

1. etasje

BRA-e: 5 m²

Takstmannens kommentar til arealoppmåling

Vær oppmerksom på at det er forskjeller på regelverket rundt ny og gammel arealstandard, se derfor på arealoppstillingene hver for seg.

Se forutsetninger i rapporten angående arealregler. Målt takhøyde 1. etasje: Varierende, målt 2,39 m. Målt takhøyde kjeller/underetasje: Varierende, målt 2,16 m. Boligens/boenhetens totale bruksareal inkluderer gulvarealet for innvendige vegger. Åpent areal (TBA): Terrasse 16 m².

På grunn av lukket konstruksjon er ikke brann/lyd tilstrekkelig vurdert. Under befaringen ble det påvist synlige tegn på avvik i branncelleinndelingen, som ikke samsvarer med kravene i dagens byggt teknisk forskrift. Disse avvikene utgjør potensielle sikkerhetsutfordringer og bør undersøkes nærmere for å sikre at eiendommen er i samsvar med gjeldende regelverk.

Det anbefales å engasjere en fagperson for en grundigere evaluering av branncelleinndelingen og eventuelt iverksette nødvendige tiltak for å rette opp i avvikene.

Tomtetype

Eiet

Tomtestørrelse

1 627,3 m²

Tomtebeskrivelse

Eiertomt på ca. 1 627,3 m². Tomten er opparbeidet med plenarealer.

Tomtestørrelse/-areal er hentet fra matrikelutskrift (basert på oppmåling i digitalt kart). Det gjøres oppmerksom på at denne type arealangivelse (med tilhørende kart) kan være upresis og at man dermed kan få avvik i både areal og grenser ved en eventuell fremtidig oppmåling. Mangel grunnet avvikende grenser og/eller arealsvikt (jf. avhendingslovas § 3-3) kan derfor ikke påberopes.

Beliggenhet

Eiendommen ligger sentralt og fint til i Våler. Her bor du med praktisk og kort gangveg til både sentrum, barnehage og skoler. Det er kort veg til idrettsplass med aktiviteter for liten og stor som gir en enklere hverdag for deg med barn i hus. Det er også kort avstand til Rivieraen som er en flott badestrand og Kjærlighetsstien med sitteplasser hvor du kan nyte stillheten med fin utsikt over elva.

Innbyggere i Våler kan glede seg over en flott kirke som innimellom tilbyr konserter og andre kulturelle aktiviteter, og fikk i 2021 ny barneskole og aktivitetshus med både idrettshall og svømmebasseng. Kulturkontoret, som også innehar et bibliotek, stod også nytt i 2021. Spulsåstoppen med flott utsikt over store deler av Våler ligger en kort spasertur fra boligen. Her kan du og familien tilbringe dagen med lek, grilling og kos.

Området i og rundt Våler ellers er et Mekka for de som interesserer seg for friluft, jakt og fiske. Her finnes flere tjern, sjøer og elver hvor man kan fiske, padle, bade og kose seg. For den som ønsker å drive med idrett er det et rikt tilbud fra ulike lag og foreninger. Er du glad i bil så kan Vålerbanen by på en 2,3 km lang racingbane, offroadløype, go-kart og glattkjøringsbane. Flisa sentrum ligger ca. 12,3 km unna dersom man skulle trenge et ytterligere servicetilbud, og Elverum, med sitt rike kultur- og shoppingtilbud, ligger en kjøretur på ca. 30 min. fra boligen.

Adkomst

Se kartskisse.

Bygningssakkyndig

Kontur takst AS

Type takst

Tilstandsrapport

Byggemåte

Beskrivelse av byggemåte er hentet fra tilstandsrapport utført av Trond Vangen ved Kontur takst AS.

Vertikaldelt tomannsbolig oppført i 1973. Taket er tekket med asfaltshingel. Takrenner/nedløp og beslag i metall. Yttervegg i trekonstruksjon. Stående og liggende utvendig trekledning. Saltak i trekonstruksjon. Kaldtloft. Luftespalter i raft. Luftespalte/ventil i gavl. Undertaksbord. Trevinduer med 1 lags glass. Trevinduer med 2- lags isolerglass. Ytterdør i tre med 2-lags isolerglass.

Halvpart av carport med bod på baksiden med ukjent byggeår. Taket er tekket med asfaltpapp. Takrenner/nedløp og beslag i metall. Vindski i treverk. Yttervegg i trekonstruksjon. Stående utvendig trekledning. Pulttak i trekonstruksjon.

Tilstandsrapporten angir også byggetekniske tilstandssvekkelser (tilstandsgrader -TG). For denne eiendommen er det gitt tilstandsgrad TG 2 (avvik som kan kreve tiltak) for følgende bygningsdeler-/komponenter:

- Veggkonstruksjon: Det er værslitt/oppsprukket trevirke/trepaneler.
- Vinduer: Vinduer generelt bærer preg av slitasje. Enkelte tettelister var harde/slitt. Enkelte manglende pakninger, trekk vil oppstå. Deler av bygningsdelen er skjult, har en alder som øker sannsynligheten for skjulte feil og har brukt opp mye av sin forventede brukstid. Det gjøres oppmerksom på at det kun er isolerglassene som er byttet, ikke selve vindus -karmen eller rammen.
- Dører: Dørene bærer preg av slitasje. Bygningsdelen er gammel og det er kort forventet gjenværende brukstid. Manglende/slitte pakninger.
- Balkonger, terrasser og rom under balkonger: Avvik er beskrevet på bilde.
- Innvendige overflater: Avvik er beskrevet på bilde.
- Radon: Det er ikke foretatt radonmålinger, og bygget er heller ikke utført med radonsperre.
- Rom under terreng: Det er påvist indikasjoner på noe fuktgjennomtrenging i kjellergulv. Det er påvist indikasjoner på noe fuktgjennomtrenging inn i kjellermur. Rom under terreng med dagens tilstand egner seg ikke innredet. Avvik er også beskrevet på bilder.
- Kryp kjeller: Det er manglende fuktspærre på bakken. Kryp kjeller har en uavklart situasjon, konstruksjon med skadepotensiale. Kryp kjeller ble kontrollert fra inspeksjonsluke, hele kryp kjelleren ble ikke besiktiget.

Det anbefales jevnlig kontroll av krypekjelleren for å følge med på tilstanden til konstruksjonene, ettersom klimaet i krypekjellere kan variere med årstidene. Krypkjeller har begrenset lufting, dette bør utbedres. Utvendig terreng ligger helt eller delvis høyere enn krypkjeller, dette gir økt risiko for fuktinnsig. Fuktskader i krypkjellere skyldes veldig ofte lange perioder med høy luftfuktighet kombinert med temperatur. Den høye luftfuktigheten skyldes ofte en kombinasjon med nevnte avvik/kommentarer, og feil ventilering. Sommeren er den mest kritiske perioden for høy luftfuktighet og fare for soppvekst, fordi klimaet i krypkjelleren normalt sett innehar lavere temperatur enn utemiljøet i deler av årstiden. Avvik er også beskrevet på bilder.

- Innvendige trapper: Åpninger mellom trinn i innvendig trapp er større enn dagens forskriftskrav. Det mangler håndløper på vegg i trappeløpet. Avvik er også beskrevet på bilder.

- Bad - Overflater vegger og himling: Våtromsplater er ikke montert fagmessig. Avvik er beskrevet på bilde.

- Vannledninger: Mer enn halvparten av forventet brukstid er passert på innvendige vannledninger. Det er irr på rør. Avvik er også beskrevet på bilde.

- Avløpsrør: Mer enn halvparten av forventet brukstid er passert på innvendige avløpsledninger.

- Varmtvannstank: Det er påvist at varmtvannstank er over 20 år.

- Drenering: Mer enn halvparten av forventet levetid på drenering er overskredet.

Fuktsikringen under terreng er nedgravd og ikke tilgjengelig for inspeksjon, tilstandsgrad er satt ut fra synlige forhold og opplysninger om alder. Fuktsikringen har begrenset restlevetid og det er indikasjoner på at denne er sviktende, tiltak anbefales. Bygningsdelen må sees i sammenheng med "rom under terreng og terrengforhold" i rapporten.

- Utvendige vann- og avløpsledninger: Mer enn halvparten av forventet brukstid er passert på utvendige avløpsledninger. Mer enn halvparten av forventet brukstid er passert på utvendige vannledninger. Jeg har ikke fått opplysninger om utskiftninger eller andre arbeider på utvendige vann- og avløpsledninger. Tilstandsgraden blir derfor satt ut fra byggeåret.

- Oljetank: Det foreligger ingen informasjon om sanering av oljetank.

Det er ikke gitt tilstandsgrad TG 3 (store eller alvorlige avvik) for noen bygningsdeler-/komponenter.

For ytterligere/detaljerte beskrivelser av avvik, øvrige tilstandsgrader og bygningsteknisk utførelse, også ved eventuelle andre bygninger, se tilstandsrapport som er et vedlegg i salgsoppgaven.

Sammendrag selgers egenerklæring

Selger har ikke bebodd eiendommen og har derfor ikke spesifikk kunnskap om den. Det kan derfor være skader og andre forhold ved eiendommen som ikke er spesifikt opplyst.

Kjøper oppfordres derfor til å foreta en særlig grundig undersøkelse av eiendommen, gjerne med bistand av teknisk sakkyndig.

Innhold

Boligen inneholder:

1. etasje: Entré, gang, trapperom, stue, kjøkken, tre soverom, bad og toalettrom.

Kjeller: Hall m/ trapp, vaskerom, gang og to boder.

Med boligen følger også del av carport med bod i bakkant.

Ovennevnte arealer er hentet fra vedlagte tilstandsrapport og hvor disse arealmålingene er basert på Norsk Standard 3940: 2023 Areal- og volumberegninger av bygninger. Arealet gjelder for tidspunktet da bygningen(e) ble målt. Beskrivelse av rom er basert på bruken av rommene på befaringstidspunktet. Rommenes bruk kan derfor være i strid med byggeforskriftene og/eller registrert/godkjent bruk. Se eventuelle anmerkninger under punktene «Standard» og/eller «Ferdigattest/ brukstillatelse».

Arealbegreper:

BRA-i (internt bruksareal) - Bruksareal av boenheten(e) innenfor omsluttende vegger. BRA-e (eksternt bruksareal) - Bruksareal av alle rom som ligger utenfor boenheten(e), men som tilhører denne/disse.

BRA-b (innglasset balkong mv.) - Bruksareal av innglasset balkong, veranda eller altan når denne er tilknyttet boenheten(e).

TBA (terrasse- og balkongareal/åpent areal) - Arealet av terrasser, åpne balkonger, verandaer eller altaner tilknyttet boenheten(e).

Standard

Velkommen

Inngangspartiet på baksiden tar deg inn til lysmalt entré og gang med plass til yttertøy og sko.

Stue

Lys og møbleringsvennlig stue hvor det er plass til både sofagruppe og spisebord. Midt i rommet er det vedovn som sørger for jevn temperatur. Fra stuen er det utgang til skjermet terrasse som vender mot sør.

Kjøkken

Moderne og pent kjøkken fra 2024 med laminerte skrog og eikefinerte fronter med integrert grep. Benkeplate i heltre. Det er integrert stekeovn med -topp, kjøle- og frysenskap samt oppvaskmaskin.

Soverom

Boligen har tre fine soverom med plass til det man trenger som seng, nattbord og oppbevaringsmøbel.

Bad

Badet har belegg på gulvet og våtromsplater på veggene. Det er innredet med servantinnredning med speil i overkant og dusjkabinett. Vegg-i-vegg med badet er det toalettrom.

Vaskekjeller med betonggulv og malte plater på veggene. Utstyrt med opplegg til vaskemaskin og utslagsvask. Våtrommet må oppgraderes for å tåle normal bruk etter dagens krav.

Innbo og løsøre

Bransjens liste over løsøre og tilbehør legges til grunn for salget dersom ikke annet fremkommer av salgsoppgaven. Listen følger vedlagt salgsoppgaven. Det er full avtalefrihet om hva som skal følge med bolig og fritidsbolig ved salg. Hvis hvitevarer og/eller annet teknisk utstyr medfølger, gis det ingen garantier i forhold til tilstand, funksjonalitet og levetid på disse.

Hvitevarer

Kun hvitevarer som er spesifikt angitt i salgsoppgaven, følger med. Dette gjelder uavhengig av om hvitevaren(e) eventuelt kan anses som integrerte.

Parkering

I carport eller på egen tomt.

Diverse

Det elektriske anlegget ble sist gang kontrollert i 2022, uten pålegg om utbedringer. Dette gir likevel ingen garanti for at anlegget er uten feil/mangler eller er tilpasset dagens krav og/eller bruksmønster. Neste kontroll kan forventes i 2042.

Feiing ble utført siste gang i 2019. Tilsyn ble sist gang utført i 2019, uten pålegg om utbedringer. Det tas forbehold om feil/mangler ved eventuelle nye installasjoner og/eller forskriftskrav trådt i kraft etter siste tilsyn.

Energi

Oppvarming

- Vedovn i stuen.
- Panelovner på enkelte rom.

Det er oljetank på eiendommen. Fra 1. januar 2020 ble det innført forbud mot fossil olje eller parafin til oppvarming. Overgang til bruk av biofyringsolje krever gjerne rensing av tank og justering/tilpassing av fyringsanlegget. Som eier av eiendom med oljetank, er man ansvarlig for at oljetanken er i forsvarlig stand og ikke lekker. Kommunen kan i tillegg ha vedtatt lokal forskrift som krever at oljetank/parafintank må graves opp og fjernes, alternativt tømmes/spyles/plomberes. Kjøper oppfordres til selv å avklare med kommunen hvilke krav som gjelder og overtar ansvar, risiko og kostnader i f.t. fjerning eller tømming/spyling/plombering. For mer informasjon og støtteordninger, se www.enova.no

Energikarakter

F

Energifarge

Oransje

Økonomi

Tot prisant. ekskl. omk.

Kr 1 800 000

Kommunale avgifter

Kr 24 801

Kommunale avgifter år

2024

Info kommunale avgifter

Kommunale avgifter utgjør totalt ca. kr 24.801,- for 2024. I disse inngår renovasjon samt vann- og avløpsgebyrer. Størrelse på renovasjonsavgift avhenger av størrelse på dunke(er). Feie- og tilsynsgebyr avhenger av hvor mange pipeløp som må feies/inspiseres. Det gjøres oppmerksom på at avgiftene normalt justeres/reguleres årlig.

Info eiendomsskatt

Kommunen opplyser at eiendomsskatten skal takseres om og at det ikke blir noen eiendomsskatt før i 2025. Eiendomsskatten vil utgjøre promille av eiendommens skattegrunnlag, hvor grunnlaget fastsettes ved enkel taksering. Det gjøres oppmerksom på at det kan komme endringer i regelverket knyttet til eiendomsskatt. Beregning av eiendomsskatt vil kunne avhenge av om boligen er primær- eller sekundærbolig.

Info formuesverdi

Man har per salgsoppgavedato ikke klart å finne en registrert formuesverdi på eiendommen. Det må påregnes at formuesverdi vil bli satt/innført i forbindelse med eierskifte. Formuesverdien settes da etter de ordinære reglene for formuesfastsettelse av boligeiendom, enten som primærbolig eller sekundærbolig (avhengig av bruken). Skatteetaten beregner en boligverdi (beregnet markedsverdi for bolig) basert på SSBs statistiske opplysninger om omsatte boliger. I beregningen tas det hensyn til boligens beliggenhet, areal, byggeår og type bolig. Formuesverdien er 25 prosent av markedsverdi for primærbolig og 95 prosent for sekundærbolig for inntektsåret 2022 og 100 prosent for inntektsåret 2023. Ytterligere informasjon finnes på skatteetaten.no.

Andre utgifter

Utover det som er nevnt under punktet «kommunale avgifter», påløper kostnader til for eksempel strøm, fyring/brensel, forsikring, innvendig/utvendig vedlikehold og abonnement til tv og internett.

Tilbud lånefinansiering

Aktiv Eiendomsmegling samarbeider med sparebankene i Eika Alliansen om formidling av finansielle tjenester. Ta gjerne kontakt med megler for formidling av et uforpliktende tilbud om finansiering. Meglerforetaket kan motta provisjon ved formidling av finansielle tjenester.

Offentlige forhold

Eiendommens betegnelse

Gårdsnummer 41, bruksnummer 387 i Våler (Innlandet) kommune.

Tinglyste heftelser og rettigheter

På eiendommen er det tinglyst følgende heftelser og rettigheter som følger eiendommens matrikkel ved overskjøting til ny hjemmelshaver:

3419/41/387:

06.11.1973 - Dokumentnr: 3908 - Bestemmelse om veg: Den utskilte eiendom stilles på lik linje med selgers eiendom med gnr./bnr. 41/89 med hensyn til veirett. I tillegg tilstås veirett over selgers igjenværende eiendom mot andel i vedlikehold.

Rettighetshaver: Knr:3419 Gnr:41 Bnr:293

Overført fra: Knr:3419 Gnr:41 Bnr:89

Gjelder denne registerenheten med flere

02.09.1974 - Dokumentnr: 3155 - Bestemmelse om veg: Nåværende og fremtidige eiere av gnr./bnr. 41/287 i Våler kommune er sikret adkomst over vår eiendom med gnr./bnr. 41/89 i Våler.

Rettighetshaver: Knr:3419 Gnr:41 Bnr:287

Overført fra: Knr:3419 Gnr:41 Bnr:89

Gjelder denne registerenheten med flere

18.10.1996 - Dokumentnr: 2730 - Bestemmelse om veg: Norske Skogindustrier ASA gir herved eiendommene med gnr./bnr. 41/293 og 41/301 veirett over sin eiendom med gnr./bnr. 41/89. Eiendommene med gnr./bnr. 41/293 og 41/301 dekker sin del av fremtidige kostnader med vedlikehold av veien inkl. kostnader ved snøbrøyting.

Rettighetshaver: Knr:3419 Gnr:41 Bnr:293

Rettighetshaver: Knr:3419 Gnr:41 Bnr:301

BESTEMMELSE OM VEDLIKEHOLD

Overført fra: Knr:3419 Gnr:41 Bnr:89

Gjelder denne registerenheten med flere

Ferdigattest/brukstillatelse

Det ble utstedt ferdigattest for nybygg boligbygg i 1974 med følgende merknader: Puss av vegger og gulv i hobbyrom i kjeller ikke foretatt. Bod i kjeller forstørret ved at vegg var flyttet.

Det er mottatt byggetegninger fra kommunen av bolig og carport. Innholdet i disse er i samsvar med dagens bruk.

Vei, vann og avløp

Eiendommen har adkomst fra privat vei. Det er tinglyst bestemmelse om veg, se pkt. "Tinglyste heftelser og rettigheter". Det opplyses om kostnad på kr 2.000,- for brøyting.

Eiendommen er tilknyttet offentlig vann- og avløpsnett.

Regulerings og arealplaner

Eiendommen omfattes av kommunedelplan for Våler kommune fra 2008, hvor eiendommen er avsatt/utnyttet til boligområde.

Det gjøres oppmerksom på at eiendommen ligger inntil jernbanen. Kjøper overtar ansvar og risiko for nevnte forhold.

Adgang til utleie

Det er ikke kjent at det foreligger offentligrettslige regler som er til hinder for at hele eiendommen leies ut.

Legalpant

Kommunen har legalpant i eiendommen for forfalte krav på eiendomsskatt, og kommunale avgifter/gebyrer.

Kommentar konsesjon

Erverv av eiendommen er konsesjonsfritt.

Kontraktsgrunnlag

Salgs- og betalingsvilkår

Eiendommen skal overleveres til kjøper i tråd med det som er avtalt. Det er viktig at kjøper setter seg grundig inn i alle salgsdokumentene, herunder salgsoppgave, tilstandsrapport og selgers egenerklæring. Kjøper anses kjent med forhold som er tydelig beskrevet i salgsdokumentene. Forhold som er beskrevet i salgsdokumentene kan ikke påberopes som mangler. Dette gjelder uavhengig av om kjøper har lest dokumentene. Alle interessenter oppfordres til å undersøke eiendommen nøye, gjerne sammen med fagkyndig, før bud inngis. Kjøper som velger å kjøpe usett, kan som hovedregel ikke gjøre gjeldende som mangel noe kjøper burde blitt kjent med ved undersøkelse av eiendommen, eller som er tydelig beskrevet i salgsdokumentene. Hvis noe trenger avklaring, anbefaler vi at kjøper rådfører seg med eiendomsmegler eller en fagkyndig før det legges inn bud.

Kjøper har krav på at eiendommen er i henhold til avtalen. Hvis det ikke er avtalt noe særskilt, kan eiendommen ha en mangel dersom den ikke er slik kjøper må kunne forvente ut ifra blant annet boligens alder, type og synlige tilstand. Det samme gjelder hvis det er holdt tilbake eller gitt uriktige opplysninger om eiendommen som ikke er rettet i tide på en tydelig måte, og man må gå ut fra at opplysningen har virket inn på avtalen. En bolig som har blitt brukt i en viss tid, har vanligvis blitt utsatt for slitasje, og skader kan ha oppstått. Slik bruksslitasje må kjøper regne med, og det kan avdekkes enkelte forhold etter overtakelse som gjør utbedringer nødvendig. Normal slitasje og skader som trenger utbedring, er innenfor hva kjøper må forvente, og vil ikke utgjøre en mangel.

Boligen kan også ha en mangel hvis opplyst areal avviker fra faktisk størrelse. Avviket må være minst 2 prosent, og minst 1 kvadratmeter. Det er likevel ikke en mangel dersom selger godtgjør at kjøperen ikke la vekt på opplysningen, jf. avhendingsloven § 3-3 (2).

Ved beregning av et eventuelt prisavslag eller erstatning, må kjøper selv dekke tap/kostnader opp til et beløp på kr 10 000 (egenandel). Egenandel kommer først på tale når det er konstatert mangel ved eiendommen.

Hvis kjøper ikke er forbruker, selges eiendommen "som den er", og selgers ansvar er da begrenset, jf. avhl. § 3-9, første ledd 2. pkt. Avhl. § 3-3 (2) fravikes, og hvorvidt et innendørs arealavvik karakteriseres som en mangel vurderes etter avhl. § 3-8. Informasjon om kjøpers undersøkelsesplikt, herunder oppfordringen om å undersøke eiendommen nøye, gjelder også for kjøpere som ikke anses som forbrukere. Med forbrukerkjøp menes kjøp av eiendom når kjøperen er en fysisk person som ikke hovedsakelig handler som ledd i næringsvirksomhet.

Overtakelse

Overtakelse etter nærmere avtale med selger.

Dersom annet ikke avtales, sendes skjøte/hjemmelsdokument for tinglysing i etterkant av overtakelse.

Budgivning

Budgivning i forbrukerforhold

Budgivere oppfordres til å legge inn bud elektronisk. Dette gjøres på eiendommens hjemmeside på aktiv.no, ved å bruke «Gi bud»-knappen. Ved elektronisk budgivning, samtykker budgiver til elektronisk kommunikasjon. Eiendomsmegler skal legge til rette for en forsvarlig avvikling av budrunden og kan ikke videreformidle bud med en kortere akseptfrist enn kl. 12.00 første virkedag etter siste annonserte visning. Etter klokken 11:30 anbefaler vi akseptfrist på minimum 30 minutter. Bud bør legges inn i god tid før konkurrerende buds akseptfrist utløper. For øvrig henvises til forbrukerinformasjon om budgivning i salgsoppgaven. Oppdragsgiver er oppfordret til å ikke ta imot bud direkte fra budgiver, men å henvise budgiver videre til megler. Som kjøper vil du få forelagt kopi av budjournal. Alle bud vil bli gjort kjent for kjøper og selger i handelen. Øvrige budgivere kan be om å få en kopi av budjournal i anonymisert form.

Budgivning utenfor forbrukerforhold

Budgivere oppfordres til å legge inn bud elektronisk. Dette gjøres på eiendommens hjemmeside på aktiv.no, ved å bruke «Gi bud»-knappen. Ved elektronisk budgivning, samtykker budgiver til elektronisk kommunikasjon. Det anbefales at hvert bud har en akseptfrist som muliggjør en forsvarlig avvikling av budrunden. Vi anbefaler minimum 30 minutter akseptfrist. Oppdragsgiver er oppfordret til å ikke ta imot bud direkte fra budgiver, men å henvise budgiver videre til megler.

Opplysningene i salgsoppgaven er godkjent av selger. Alle interessenter oppfordres imidlertid til grundig besiktigelse av eiendommen, gjerne sammen med fagmann før bud inngis.

Omkostninger kjøpers beskrivelse

1 800 000 Prisantydning

Omkostninger

15 100 Boligkjøperforsikring – fem års varighet (valgfritt)

2 800 Boligkjøperforsikring Help Pluss - ett års varighet (valgfritt)

45 000 Dokumentavgift

240 Panteattest kjøper

500 Tinglysningsgebyr pantedokument

500 Tinglysningsgebyr skjøte

46 240 Omkostninger totalt

61 340 (med Boligkjøperforsikring - fem års varighet)

64 140 (med Boligkjøperforsikring inkludert ett år med Help Pluss)

1 846 240 Totalpris. inkl. omkostninger

1 861 340 Totalpris. inkl. omkostninger (med Boligkjøperforsikring - fem års varighet)

1 864 140 Totalpris. inkl. omkostninger (med Boligkjøperforsikring inkludert ett år med Help Pluss)

Regnestykket forutsetter at det kun tinglyses ett pantedokument og at eiendommen selges til prisantydning. Det tas forbehold om endringer i offentlige avgifter/gebyrer.

Omkostninger kjøpers beløp

Kr 46 240

Betalingsbetingelser

Med mindre annet er avtalt forutsettes det at kjøpesum inkludert omkostninger er innbetalt og disponibelt på meglerforetakets klientkonto innen overtakelse.

Kjøpesummen skal innbetales fra norsk finansinstitusjon og/eller fra kjøpers egen konto i norsk finansinstitusjon.

Hvitvaskingsreglene

Megler har plikt til å gjennomføre kundetiltak. Hvis kjøper ikke bidrar til at megler får gjennomført kundetiltak og dette fører til at transaksjonen ikke kan gjennomføres eller blir forsinket, misligholder kjøper avtalen. Etter 30 dager er misligholdet vesentlig. Dette gir selger rett til å heve og gjennomføre deknings salg for kjøpers regning.

Personopplysningsloven

Personopplysninger blir behandlet i samsvar med personopplysningsloven.

Boligselgerforsikring

Selger har tegnet boligselgerforsikring som dekker selgers ansvar etter avhendingsloven begrenset oppad til MNOK 14. I den forbindelse har selger utarbeidet en egenerklæring som kjøper bør gjøre seg kjent med før budgivning.

Boligkjøperforsikring

Vedlagt i salgsoppgaven følger informasjon om Boligkjøperforsikring og Boligkjøperforsikring Pluss fra HELP Forsikring AS. Boligkjøperforsikring er en rettshjelpsforsikring som gir trygghet og profesjonell juridisk hjelp dersom det oppdages uventede feil eller mangler ved boligen de neste fem årene. Boligkjøperforsikring Pluss har samme dekning som boligkjøperforsikring, med tillegg av fullverdig advokathjelp på viktige rettsområder i privatlivet. Boligkjøperforsikring Pluss betales årlig. Les mer om begge forsikringene i vedlagte materiell eller på help.no. Det gjøres oppmerksom på at boligkjøperforsikring kun kan tegnes av forbruker. Meglerforetaket mottar kr 4 200/4 600/5 000 i kostnadsgodtgjørelse, avhengig av boligtype, samt et tillegg på kr 1 000 ved salg av Boligkjøperforsikring Pluss.

Meglers vederlag

Det er avtalt en provisjon på 2,7 % av salgssummen, ved gjennomføring av salgsoppgjøret. I tillegg kommer tilretteleggingsgebyr (kr 15.900,-), visningshonorar (kr 2.500,- per stykk), oppgjørshonorar (kr 6.250,-), markedspakke (kr 18.900,-) samt innhenting av opplysninger og tinglysing av sikringsobligasjon (kr 14.900,-). Alle beløp er inklusive mva. Meglerforetaket har ikke krav på provisjon og oppgjørshonorar dersom handel ikke kommer i stand i oppdragstiden eller hvis oppdraget sies opp.

Oppdragsansvarlig

Marielle Skoglund Skybakmoen
Eiendomsmegler/Partner/Salgsleder
Marielle.Skybakmoen@aktiv.no
Tlf: 954 34 787

Vilde Lindhjem Stokke
Eiendomsmegler
vilde.lindhjem.stokke@aktiv.no
Tlf: 993 33 138

Ansvarlig megler

Marielle Skoglund Skybakmoen
Eiendomsmegler/Partner/Salgsleder
Marielle.Skybakmoen@aktiv.no
Tlf: 954 34 787

Aktiv Eiendomsmegling Solør AS, Kaffegata 9
2270 Flisa
Tlf: 954 34 787

Salgsoppgavedato

16.09.2024





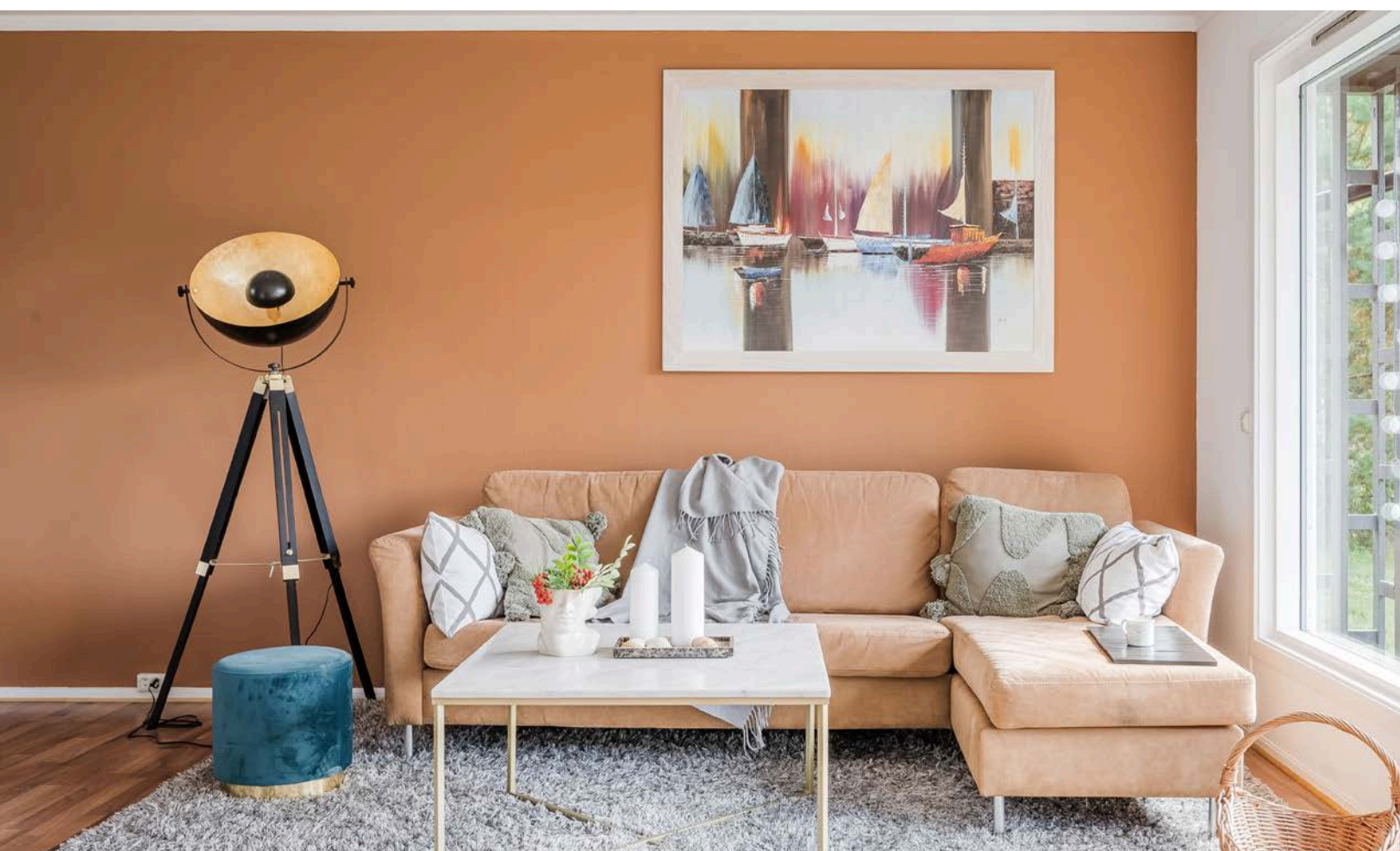



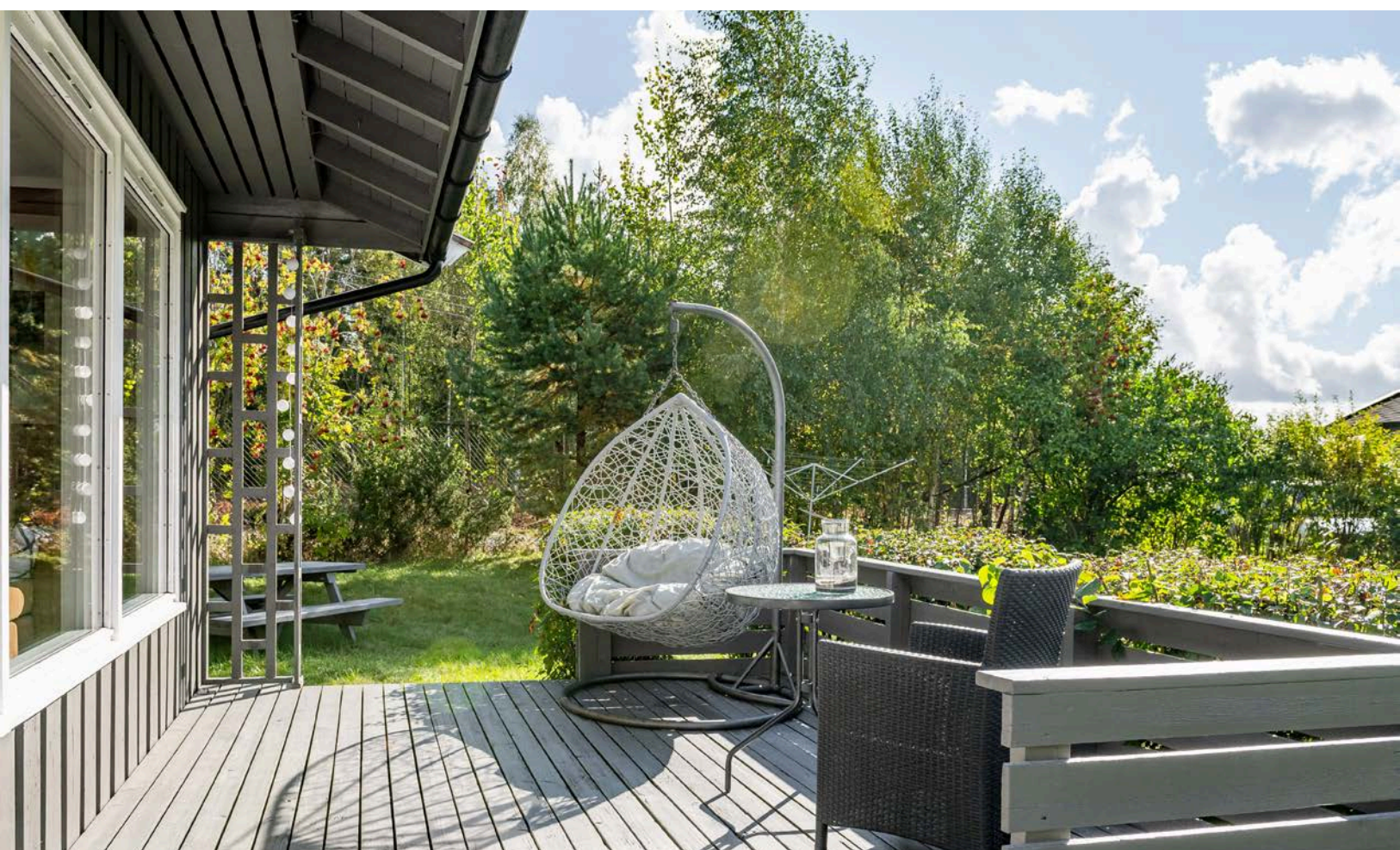



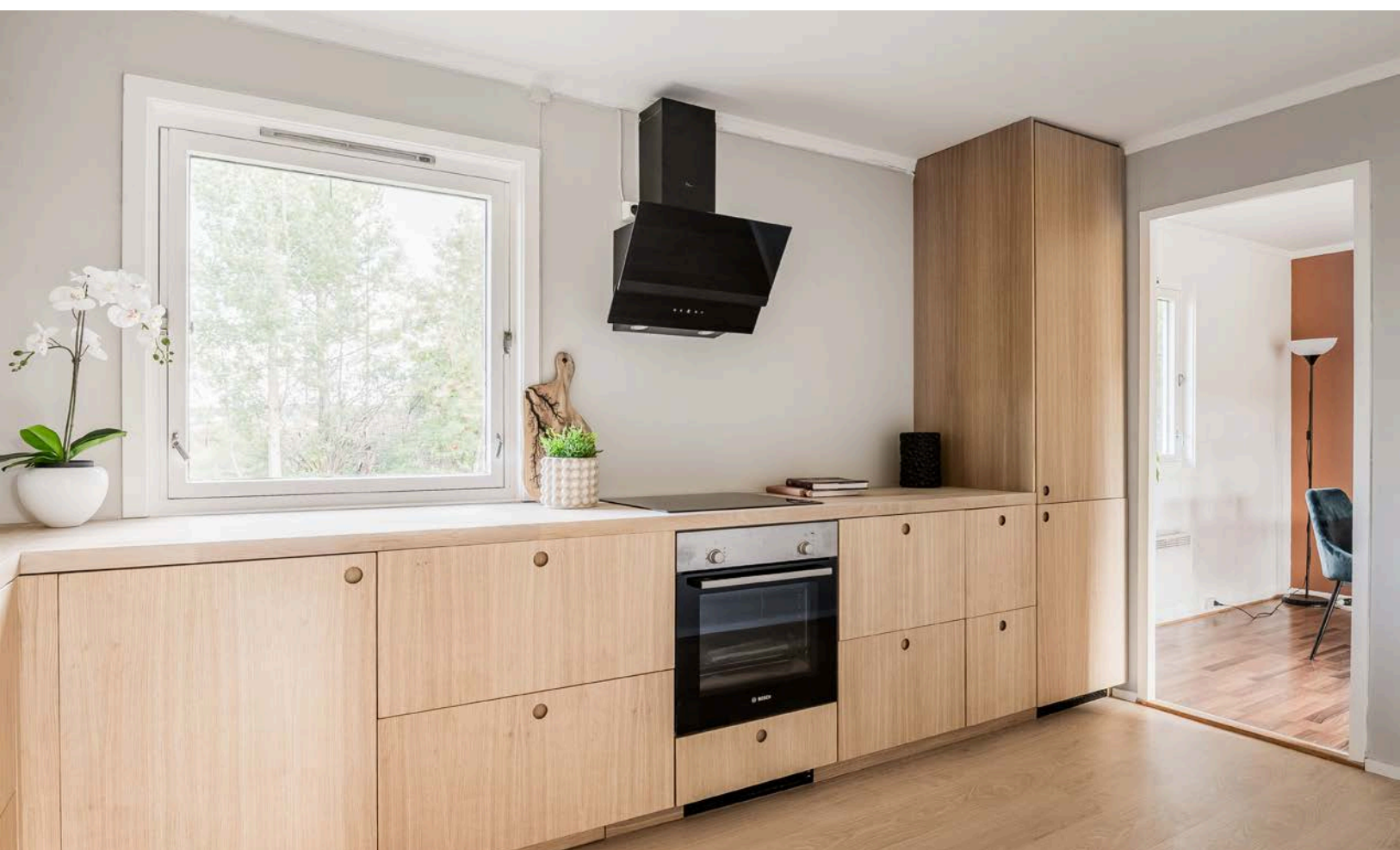



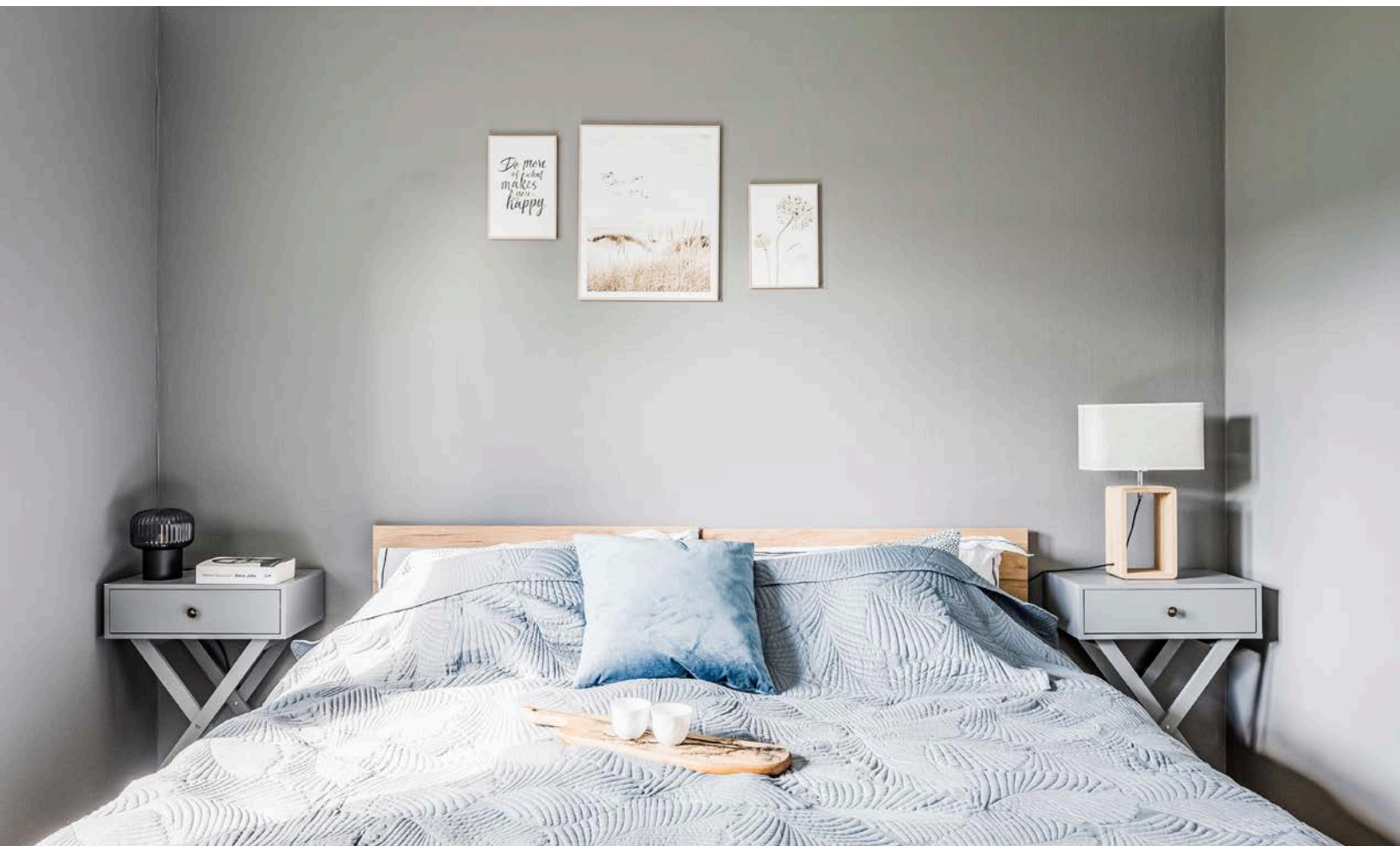



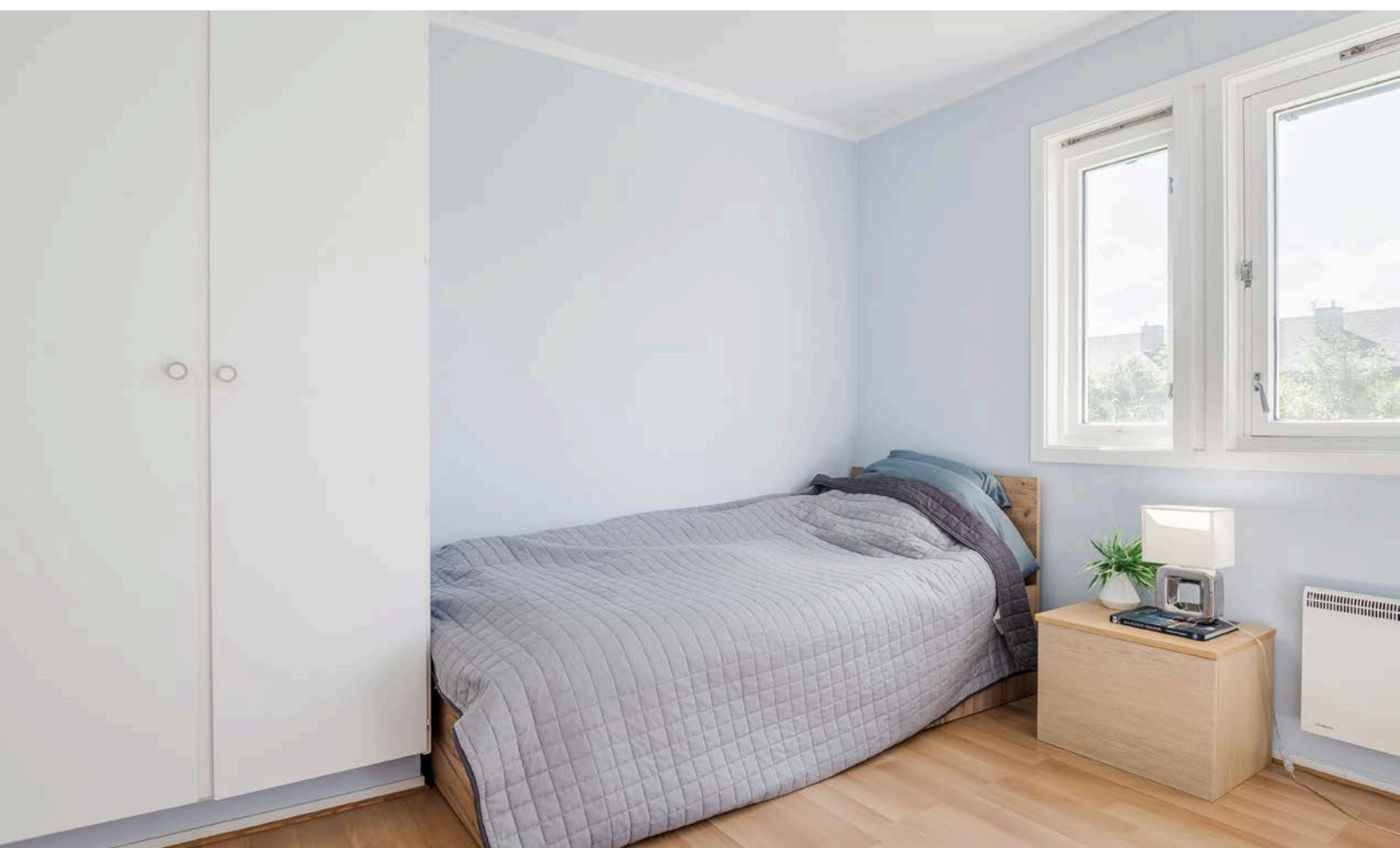







Plantegning



Plantegningen er en ikke målbart illustrasjon og avvik kan forekomme.

Plantegningen er ikke i målestokk og noe avvik kan forekomme.
Megler/selger tar ikke ansvar for evt. feil.

Plantegning

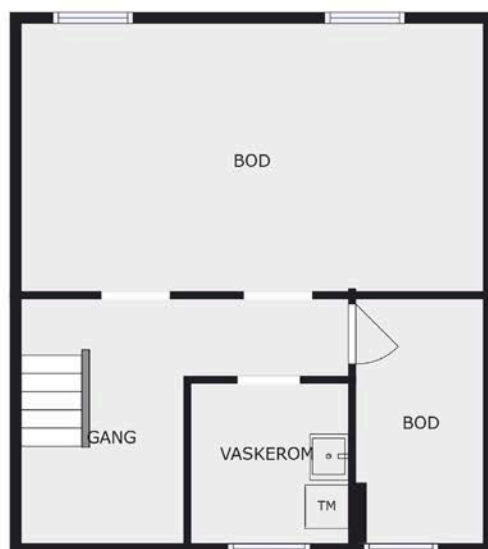

Plantegningen er en ikke målbar illustrasjon og avvik kan forekomme.

Plantegningen er ikke i målestokk og noe avvik kan forekomme.
Megler/selger tar ikke ansvar for evt. feil.

Vedlegg

Nabolagsprofil

Daneborg 17

Offentlig transport

🚏 Heia Hotell 5 min 🚶
Linje 105, 769, 792, 796 0.4 km

✈️ Oslo Gardermoen 1 t 36 min 🚗

Skoler

Våler barne- og ungdomsskole (1-10 kl.) 21 min 🚶
316 elever, 20 klasser 1.6 km

Solør vgs. avd. Våler 9 min 🚗

Solør vgs. avd. Flisa 11 min 🚗
250 elever 12.3 km

Aldersfordeling barn (0-18 år)

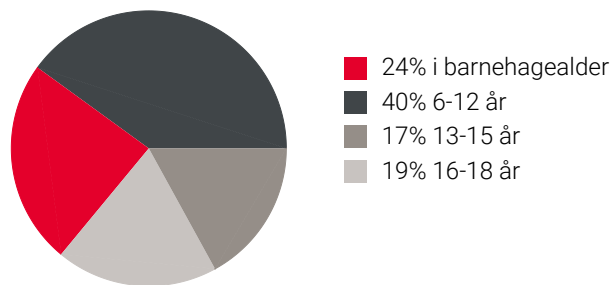

Sivilstand

		Norge
Gift	33%	33%
Ikke gift	45%	54%
Separert	13%	9%
Enke/Enkemann	9%	4%

Aldersfordeling

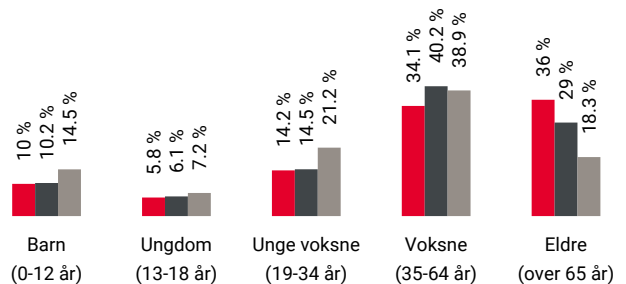

Område	Personer	Husholdninger
📍 Grunkrets: Våler	1 201	659
🏠 Kommune: Våler	3 597	2 134
🇳🇴 Norge	5 425 412	2 654 586

Barnehager

Furunabben barnehage (1-5 år) 25 min 🚶
68 barn 1.8 km

Nordhagen barnehage (1-5 år) 11 min 🚗
36 barn 9.7 km

Myrsnipa barnehage (1-5 år) 12 min 🚗
41 barn 12.3 km

Dagligvare

Kiwi Våler 22 min 🚶

Joker Braskereidfoss 9 min 🚗
Post i butikk, PostNord 8.6 km

Sport

⚽ Våler stadion 19 min 🚶
Ballspill, fotball, friidrett 1.4 km

⚽ Våler ungdomsskole 21 min 🚶
Aktivitetshall, ballspill 1.6 km

🏊 Solør Treningssenter 17 min 🚶

🏊 Victus Treningssenter 12 min 🚗





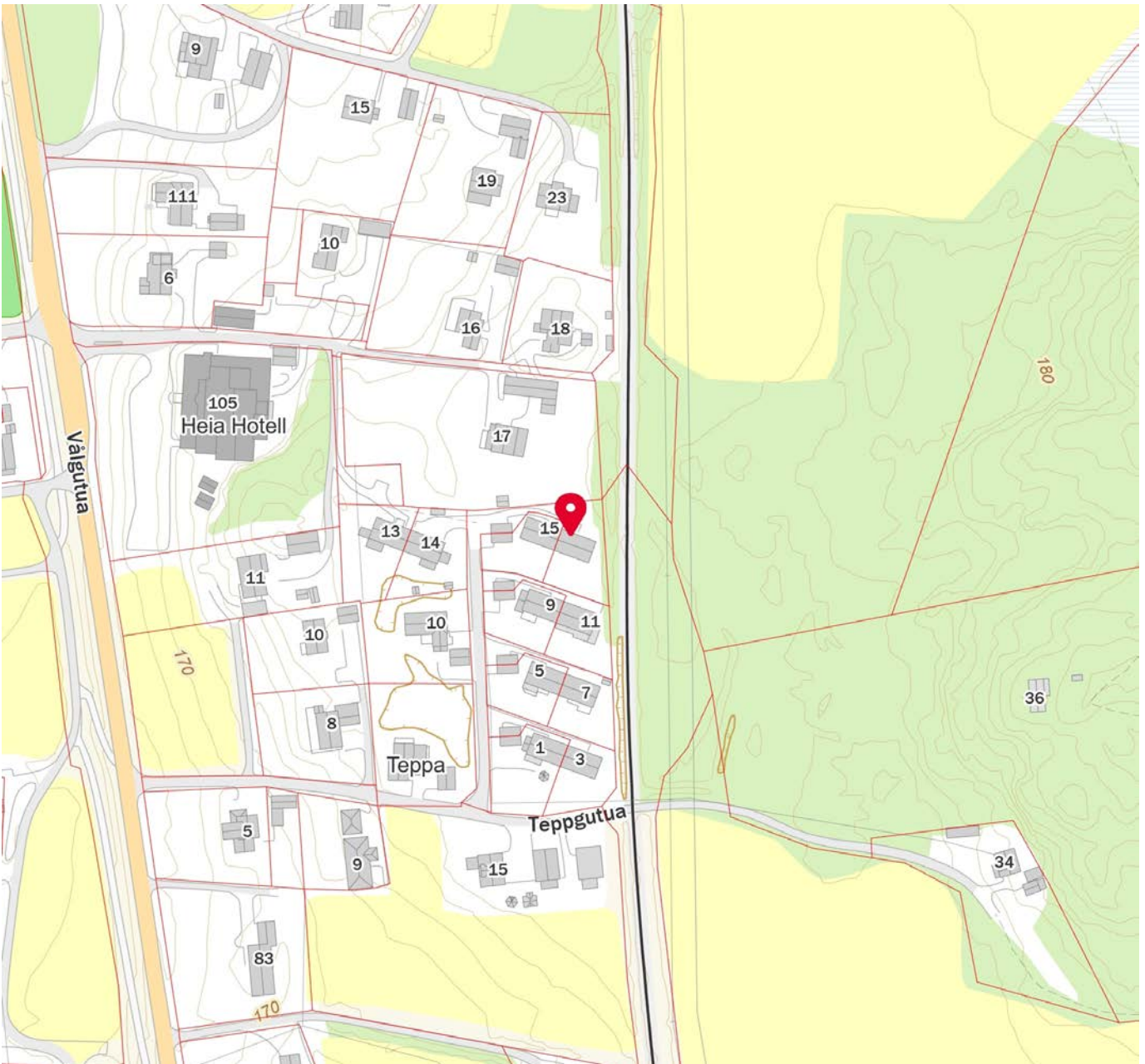
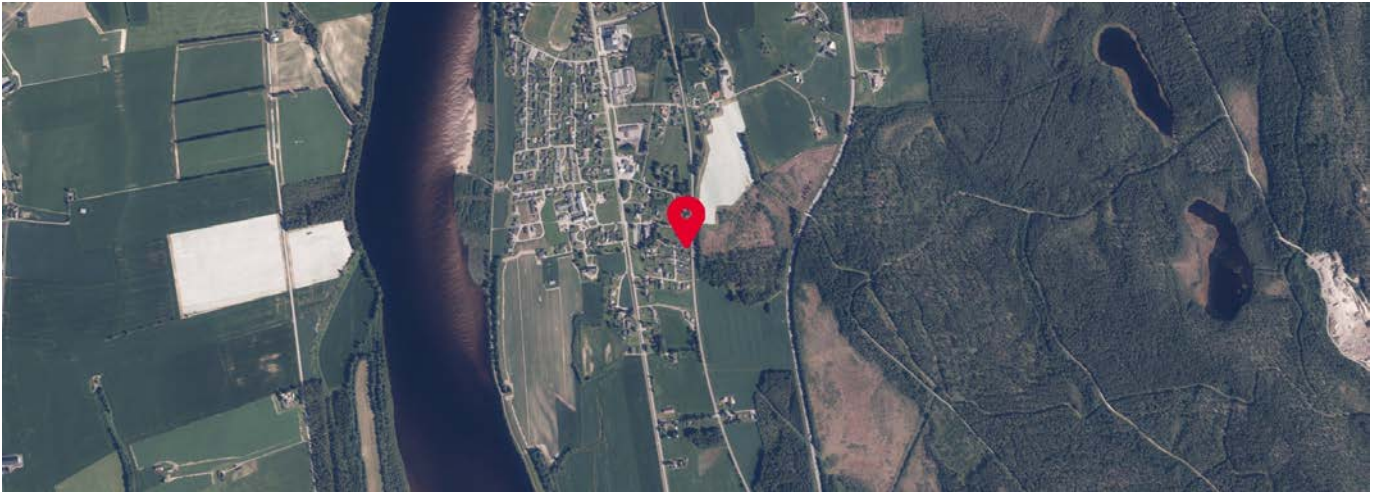

Innholdet i nabolagsprofilen er hentet fra ulike datakilder, og feil eller mangler kan forekomme. Vurderinger og sitater er innhentet på web og gir uttrykk for hvordan naboene vurderer nabolaget. FINN.no AS kan ikke holdes ansvarlig for feil/mangler i profilen. Copyright © Finn.no AS 2024



 Innholdet i nabolagsprofilen er hentet fra ulike datakilder, og feil eller mangler kan forekomme. Vurderinger og sitater er innhentet på web og gir uttrykk for hvordan naboeene vurderer nabolaget. FINN.no AS kan ikke holdes ansvarlig for feil/mangler i profilen. Copyright © Finn.no AS 2024

Tilstandsrapport

 Tomannsbolig, vertikaldelt
 Daneborg 17, 2436 VÅLER I SOLØR
 VÅLER kommune
 # gnr. 41, bnr. 387

Sum areal alle bygg: BRA: 143 m² BRA-i: 138 m²



Befaringsdato: 07.09.2024

Rapportdato: 15.09.2024

Oppdragsnr.: 10014-2113

Referansenummer: GC1899

Autorisert foretak: KonturTakst AS

Sertifisert Takstingeniør: Trond Vangen



Rapporten kan brukes i inntil ett år etter befaringsdatoen, og kan ikke gjenbrukes ved flere boligsalg i denne perioden. For eiendomsoverdragelser fra 1.1.2024, må selger sørge for at areal i rapporten er oppdatert og følger ny bransjestandard for areal. Skjer det endringer, oppstår skader også videre på boligen, bør du som selger be om oppdatert rapport.

Norsk takst

Norsk takst er bransjeorganisasjonen for landets bygningssakkyndige og takstforetak, med om lag 1400 sertifiserte medlemmer fordelt på omtrent 1000 bedrifter. I boligomsetningen regnes takstrapportene som et helt avgjørende element i den informasjonen som gjøres tilgjengelig for kjøper. Årlig leverer medlemmene rundt 120.000 slike takster. Det gir unik oversikt over norske boliger, og bidrar til at alle oppdrag kan utføres med utgangspunkt i erfaringsbasert kvalitet.



Det stilles høye krav til utdanning, sertifisering og yrkesetikk. Norsk takst er opptatt av at boligomsetningen skal være trygg, og legger vekt på å opptre uavhengig av andre bransjeaktører. Bygningssakkyndige fakturerer sine tjenester uten hensyn til hvilken pris som oppnås, og skal heller ikke på annen måte ha noen egeninteresse knyttet til handelen.

Uavhengighet og god fagkunnskap har over tid bygget troverdighet og tillit. Både selger og kjøper skal kunne stole på bygningssakkyndiges vurderinger. For tilfeller der det likevel skulle oppstå misnøye med utført arbeid, har vi sammen med Forbrukerrådet etablert en klagenemnd.

Norsk takst har en sentral rolle i utviklingen av norske standarder, regler og profesjonsprinsipper, og representerer bransjen i alle relevante internasjonale fora. Dette sikrer at norske bygningssakkyndige tidlig kan tilpasse seg krav og bransjetrender fra utlandet, samtidig som takseringsfaget får en norsk stemme på verdensbasis. Organisasjonen bidrar i næringspolitisk sammenheng, og har vært en pådriver for å sikre at lover og regler gir trygghet for forbrukerne i boligomsetningen.

KonturTakst AS

KonturTakst AS er et takstforetak bestående av fire takstingeniører med lang erfaring innenfor bygg- og anleggsbransjen. Les mer om oss på www.KonturTakst.no

Vi bistår deg gjerne dersom du har behov for tjenester vi kan utføre!
Kontakt oss på post@konturtakst.no eller takstingeniøren direkte.

Rapportansvarlig

Trond Vangen

trond@konturtakst.no

977 08 087



Dette trenger du å vite om tilstandsrapporten



Hva er en tilstandsrapport?

En tilstandsrapport beskriver synlige skader/avvik eller tegn på skader/avvik på boligen. Rapporten fremhever vanligvis ikke positive egenskaper ved boligen.



Hva vurderer en bygningsakkyndig?

Den bygningsakkyndige vurderer boligen ut fra hva man kan forvente av en bygning av samme alder og type. Vurderingen gjøres som regel mot hvordan det var vanlig å bygge og regler som gjaldt da boligen ble oppført (søknadstidspunktet). Forhold som er vanlige for bygningens alder, slik som slitasje etter normal bruk regnes ikke som avvik.



Hva inneholder tilstandsrapporten?

Den bygningsakkyndige undersøker rom og bygningsdeler slik det kommer frem av [Forskrift til avhendingsloven](#). Tilstandsrapporten inneholder bare avvik som den bygningsakkyndige kan se eller kontrollere med enkle hjelpemidler. Det gjøres ikke nærmere undersøkelser slik som åpning av vegger eller andre bygningsdeler. I vegg mot våtrom og rom under terreng kan det borres et hull for å gjøre enkle undersøkelser slik som fuktøk.

Når du kjøper en brukt bolig

Når du kjøper en brukt bolig, er det viktig å være oppmerksom på at dette ikke kan sammenlignes med å kjøpe en ny bolig. Måten boligen ble bygget på kan være annerledes enn i dag. Bygninger svekkes over tid, og utsettes for slitasje blant annet på grunn av bruk og vær og vind. Mange boliger fornyes helt eller delvis, noen i flere omganger, eller det oppføres tilbygg. Særlig for boliger som er pusset opp eller endret, er det viktig å merke seg at fornyelse av overflater ikke nødvendigvis betyr at bygningsdeler under er forbedret.

Vurdering mot byggeår

Den bygningsakkyndige vil vurdere boligen mot hvordan det var vanlig å bygge og regler som gjaldt da bygningen ble oppført (søknadstidspunktet). Den bygningsakkyndige ser etter avvik som har betydning for og som reduserer boligens funksjon og verdi, og som kommer frem av Forskrift til avhendingslova. Noen rom og bygningsdeler slik som bad og vaskeom, og forhold som gjelder sikkerhet mot brann, rekkverk og trapper osv., vil den bygningsakkyndige vurdere mot dagens regelverk. Etter dagens regelverk vil disse kunne få en tilstandsgrad 2 eller 3 uten at det nødvendigvis er krav om at avviket må utbedres.

Tilstandsrapporten beskriver ikke hele boligen

BYGNINGSSAKKYNDIGE SER FOR EKSEMPEL IKKE PÅ (MED MINDRE BYGNINGSDELEN ER NEVNT I RAPPORTEN)

- vanlig slitasje og normal vedlikeholdstilstand
- bagatellmessige forhold som ikke påvirker bygningens bruk eller verdi vesentlig
- etasjeskillere
- tilleggsbygg slik som garasje, bod, anneks, naust også videre
- utvendige trapper
- støttemurer
- skjulte installasjoner
- installasjoner utenfor bygningen
- full funksjonstesting av el- og VVS-installasjoner
- geologiske forhold og bygningens plassering på grunnen
- bygningens planløsning
- bygningens innredning
- løspore slik som hvitevarer
- utendørs svømmebasseng og pumpeanlegg
- bygningens estetikk og arkitektur
- bygningens lovlighet (bortsett fra bruksendringer, brannceller og forhold som åpenbart kan påvirke helse, miljø og sikkerhet)
- fellesarealer (med mindre boligeier har vedlikeholdsplikt for fellesarealer og dette er kjent for bygningsakkyndig, eller fellesarealet har en særlig tilknytning til boligen).

© iVerdi 2023 © Norsk takst 2023

Malen til denne rapporten, inkludert standardtekstene fra Norsk takst, er vernet etter åndsverkloven og kan kun benyttes av medlemsforetakene i Norsk takst og av takstingeniører som er sertifisert i slikt foretak, samt av kunder hos iVerdi og studenter hos NEAK. For andre aktører er eksemplarframstilling av malen og standardtekster, som utskrift og annen kopiering til bruk som grunnlag for tilsvarende rapporter, bare tillatt når det er hjemlet i lov (kopiering til privat bruk, sitat o.l.) eller avtale med Norsk Takst ([Forside](#)) eller iVerdi ([Hjem-iVerdi](#)).

Utnyttelse i strid med lov eller avtale kan medføre erstatnings- og straffeansvar.

Dette trenger du å vite om tilstandsrapporten

Tilstanden vurderes med ulike tilstandsgrader

Tilstanden gir uttrykk for en gitt forventet tilstand, blant annet vurdert ut fra alder og normal bruk. Ved Tilstandsgrad 0 (TG0) og Tilstandsgrad 1 (TG1) gir den bygningsakkyndige normalt ingen begrunnelse for valg av tilstandsgrad. Grunnen er at bygningen eller bygningsdelen da bare har normal slitasje. Ved skjulte konstruksjoner kan alder alene avgjøre tilstandsgrad. Når bygningsakkyndige anbefaler tiltak, for eksempel utbedringer, må brukeren av rapporten vurdere om tiltakene er nødvendige og lønnsomme.

Når den bygningsakkyndige velger tilstandsgrad, baseres vurderingen på faste kriterier som følger av gjeldende bransjestandard for Teknisk tilstandsanalyse ved omsetning av bolig og Forskrift til avhendingslova.



TILSTANDSGRAD 0, TG0: INGEN AVVIK

Bygningsdelen skal være tilnærmet ny, ikke vise tegn på slitasje og det skal være lagt frem dokumentasjon på faglig god utførelse. Det er ingen merknader til delen.



TILSTANDSGRAD 1, TG1: MINDRE AVVIK

Bygningsdelen skal bare ha normal slitasje, og strakstiltak skal ikke anses som nødvendig. Graden kan også brukes når delen er ny, men der dokumentasjon på faglig god utførelse mangler.



TILSTANDSGRAD 2, TG2: VESENTLIGE AVVIK OG MINDRE AVVIK SOM ETTER NS 3600 GIR TG 2

Bygningsdelen skal enten ha feil utførelse, en skade eller symptomer på skade, sterk slitasje eller nedsatt funksjon. Graden gis når bygningsdelen trenger vedlikehold eller tiltak i nær fremtid. Graden skal også brukes når delen er gammel og det er grunn til å varsle om faren for skader på grunn av alderen, eller når det er grunn til å overvåke delen spesielt på grunn av fare for større skader eller følgeskader.

Ved avvik som ikke krever umiddelbare tiltak (ingen umiddelbar kostnad) så blir TG2 markert med en lysere farge.



TILSTANDSGRAD 3, TG3: STORE ELLER ALVORLIGE AVVIK

Denne tilstandsgraden brukes ved kraftige tegn på forhold som man må regne med trenger utbedring straks eller innen kort tid. Det er påvist funksjonssvikt eller sammenbrudd.



IKKE UNDERSØKT/IKKE TILGJENGELIG FOR UNDERSØKELSE

Det kan være avvik/skader som ikke er avdekket.

Hva er et anslag på utbedringskostnad?

Hva det vil koste å utbedre rom eller bygningsdeler, er et forsiktig anslag basert på nåværende kvalitet, registrert avvik og angitte tiltak i rapporten. Anslaget er gitt på generelt grunnlag og må ikke forveksles med et pristilbud fra en håndverker. Det kan foreligge avvik og tiltak som ikke kommer frem av rapporten. Utbedringskostnad avhenger blant annet av personlige valg av og markedspris på materialer og tjenesteyter.

I rapporten skal det settes anslag for utbedringskostnad for TG3, og slikt anslag kan også gis ved TG2.



Ingen umiddelbare kostnader



Tiltak under kr 10 000



Tiltak mellom kr 10 000 - 50 000



Tiltak mellom kr 50 000 - 100 000



Tiltak mellom kr 100 000 - 300 000



Tiltak over kr 300 000

Beskrivelse av eiendommen

Dette er en forenklet beskrivelse av eiendommen. For mer detaljert beskrivelse, les under konstruksjoner i rapporten. Det anbefales å lese premisstekstene og forutsetningene for rapporten, for å sette seg inn i hvilke undersøkelsesnivåer rapporten ligger på.

Tomannsbolig, vertikaldelt - Byggeår: 1973

UTVENDIG

[Gå til side](#)

BELIGGENHET

Sentralt beliggenhet i et veletablert boligfelt med eneboliger og tomannsboliger. Flat solrik tomt. Ca. 1,5 km til Våler sentrum.

ENKEL BYGNINGSBESKRIVELSE

Taket er tekket med asfaltshingel.
Takrenner/nedløp og beslag i metall.
Yttervegg i trekonstruksjon. Stående og liggende utvendig trekledning.
Saltak i trekonstruksjon. Kaldtloft. Luftespalter i raft. Luftespalte/ventil i gavl. Undertaksbord.
Trevinduer med 1+1 lags glass. Trevinduer med 2-lags isolerglass.
Ytterdør i tre med 2-lags isolerglass.

Terrasse mot sør:

Konstruksjonen ligger direkte på grunn.
Konstruksjoner og synlige overflater i treverk.

INNVENDIG

[Gå til side](#)

Gulvflater er i hovedsak preget av:
Laminat. Belegg.

Veggflater er i hovedsak preget av:
Malte plater.

Himlinger er i hovedsak preget av:
Himlingsplater. Panel.

Etasjeskiller i trekonstruksjoner. Støpt gulv på grunn.

Stålpipes

Gulv støpt på grunn. Grunnmur i betong.
Støpt ringmur med krypkjeller. Enkelte lufteventiler. Jord/sandgulv.
Trapp i trekonstruksjon.
Glatte dører. Glassfelt i enkelte dører.

VÅTROM

[Gå til side](#)

Bad:

Gulvbelegg. Våtromsplater på vegg.
Himlingsplater. Servant med underskap.
Speilskap. Dusjkabinett. Avtrekksvifte. Ventil plassert i himling. Tilluftspalte i dør. Panelovn.
Sluk i plast.

Vaskerom:

Betonggulv. Malte plater på vegg. Betongvegg.
Panel i himling. Utslagsvask. Opplegg til vaskemaskin. Naturlig avtrekk. Ventil plassert på vegg. Sluk i plast.

KJØKKEN

[Gå til side](#)

Innredning med laminerte skrog. Eikefinerte fronter m/ integrert grep. Eikefinerte- overskap.
Heltre benkeplate. Belysning over benkeplate.
Kjøkkenkum. Lekkasjealarm/lekkasjestopper.

Plass til integrert:

Steketopp, strøm. Komfyr. Kjøleskap/fryseskap.
Oppvaskmaskin.

Kjøkkenvifte med avtrekk ut.

SPESIALROM

[Gå til side](#)

Gulvbelegg. Malte plater på vegg. Himlingsplater.
Servant. Speil med tilhørende belysning.
Speilskap. Naturlig avtrekk. Ventil plassert i himling. Tilluftspalte i dør. Panelovn.

TEKNISKE INSTALLASJONER

[Gå til side](#)

Synlige innvendige vannrør i:
Plast. Metall.

Synlige innvendige avløpsrør i:
Plast.

Ventilasjonen består av naturlig ventilasjon.

Varmtvannstank på ca. 200 liter.

Oppvarming består av:
Strøm. Vedfyring.

I hovedsak ved hjelp av:
Panelovn. Ildsted.

Elektrisk anlegg med skrusikringer. I hovedsak åpent ledningsnett.

Se også boligens energiattest.

TOMTEFORHOLD

[Gå til side](#)

Beskrivelse av eiendommen

Eiet tomt på 1 627,30 m². Tomten er opparbeidet med plen og beplantning. Gruset gårdsplass. Grunnundersøkelser er ikke foretatt, byggegrunn er derfor ikke vurdert.

Eiendommen er tilkoblet offentlig vannforsyning, via privat vannledning.
Eiendommen er tilknyttet offentlig avløp, via privat avløpsledning.

Arealer

[Gå til side](#)

Forutsetninger og vedlegg

[Gå til side](#)

Lovlighet

[Gå til side](#)

Tomannsbolig, vertikaldelt

- Det foreligger ikke tegninger

Bod i carport

- Det foreligger ikke tegninger

Sammendrag av boligens tilstand

Fordeling av tilstandsgrader

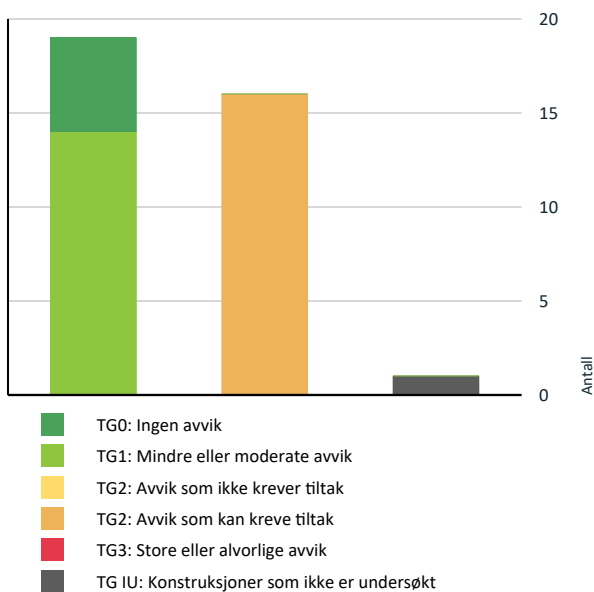

Vil du vite mer om tilstandsgrader? Se side 4.

Spesielt for dette oppdraget/rapporten

Under beskrivelsen av de forskjellige bygningsdelene under vurderingene av bad og vaskerom under konstruksjoner er beskrivelsen lagt inn i punktet generell og ikke under de respektive punktene under. Der fremkommer kun bilder, avvik og tiltak/konsekvens.

Det bemerkes at opplysninger om årstall, fornyelser, alder på bygningsdeler, vann/avløp, adkomstvei etc. er i henhold til opplysninger som er gitt fra selger/eier/kunde/deltakende på befaringen med mindre annet fremgår. Undertegnede har ikke blitt opplyst om forhold som kan ha innvirkning på markedsverdien annet enn det som fremgår i denne rapporten. Takstingeniøren tar forbehold om skjulte feil og mangler. Fuktutstyret som er brukt er Protimeter Surveymaster.

Enkelte steder i rapporten er utarbeidet med frasesystem (automatisk tekst). Dette er forklaringen på at det blir noe stikkordbaserte tekster i denne rapporten.

Rapportens gyldighet er ett år etter befaringstidspunktet. Rapporten kan heller ikke gjenbrukes ved flere boligsalg under denne perioden.

Oppsummering av avvik

Vil du vite mer? Se på rommet eller bygningsdelen senere i rapporten.

Tomannsbolig, vertikaldelt

TG IU KONSTRUKSJONER SOM IKKE ER UNDERSØKT

! Tekniske installasjoner > Andre installasjoner [Gå til side](#)

TG 2 AVVIK SOM KAN KREVE TILTAK

! Utvendig > Veggkonstruksjon [Gå til side](#)

! Utvendig > Vinduer [Gå til side](#)

! Utvendig > Dører [Gå til side](#)

! Utvendig > Balkonger, terrasser og rom under balkonger [Gå til side](#)

! Innvendig > Overflater [Gå til side](#)

! Innvendig > Radon [Gå til side](#)

! Innvendig > Rom Under Terreng [Gå til side](#)

! Innvendig > Kryp kjeller [Gå til side](#)

! Innvendig > Innvendige trapper [Gå til side](#)

! Våtrom > 1. Etasje > Bad > Overflater vegger og himling [Gå til side](#)

! Tekniske installasjoner > Vannledninger [Gå til side](#)

! Tekniske installasjoner > Avløpsrør [Gå til side](#)

! Tekniske installasjoner > Varmtvannstank [Gå til side](#)

! Tomteforhold > Drenering [Gå til side](#)

! Tomteforhold > Utvendige vann- og avløpsledninger [Gå til side](#)

! Tomteforhold > Oljetank [Gå til side](#)

Boligens energimerking



ENERGIMERKE

Beskrivelse

Dette er en enkel energimerking og det er kun lagt inn opplysninger som er helt nødvendige for å lage et energimerke (type bygg, oppvarmingsmåte, areal og byggeår). Boligen kan få en bedre energikarakter dersom man utfører en detaljert energimerking, spesielt hvis man har gjort bygningsmessige endringer etter byggeår (f. eks. skiftet vinduer, etterisolert/skiftet isolasjon, tilbygg etc).

Energimerke



Energimerket gir en god pekepinn på om oppvarmingsutgiftene for boligen er høye eller lave. Det består av to deler: en energikarakter og en oppvarmingskarakter. Til sammen forteller de om energistandarden i boligen din.

Energikarakteren A–G:

Energikarakteren sier noe om energistandarden til bygningen og dermed noe om forventet forbruk av energi. Skalaen går fra A som er best til G som er dårligst.

• **A og B** er bygninger som normalt tilfredsstillt strengere krav enn det som er angitt i byggeforskriftene og/eller har effektivt varmesystem.

• **C** er bygninger som i hovedsak tilfredsstillt de nyeste byggeforskriftene, og bygninger etter noe eldre forskriftskrav med effektivt varmesystem.

• **D, E, F og G** er bygninger som er bygget under eldre forskriftskrav enn dagens. Eldre hus som ikke er utbedret, vil normalt få en karakter nederst på skalaen.

Oppvarmingskarakter:

Oppvarmingskarakteren blir angitt ut fra hvor stor andel av energien som kommer fra ikke fornybare energikilder, slik som olje eller gass, eller fra elektrisitet. Karakteren er en fargeskala fra rød til grønn, hvor grønn er best. En grønn karakter betyr at du bruker bioenergi eller annen ny fornybar energi. Bruk av ved, varmepumpe, sol og fjernvarme gir god oppvarmingskarakter.

En rød karakter betyr at boligen din er avhengig av elektrisitet, olje eller gass. Et bygg som bare har panelovner får derfor en dårlig oppvarmingskarakter.

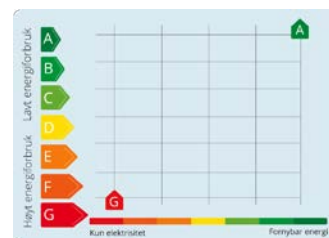

Tilstandsrapport

TOMANNSBOLIG, VERTIKALDELT



Byggeår

1973

Anvendelse

Bolig

Standard

Normal standard og god planløsning.

El-anlegg med skrusikringer. I hovedsak åpent anlegg.

Ventilasjon består av naturlig ventilasjon.

Oppvarming består av vedfyring og strøm.

Vedlikehold

Dette er et forenklet sammendrag. For å få et riktig bilde av objektet må dette sees i sammenheng med de respektive punktene i rapporten. Det er viktig å sette seg inn i side 3 og 4 i rapporten, for å få en bedre forståelse på hva en tilstandsrapport er.

Boligen er 51 år gammel og det må påregnes ekstra kostnader sammenliknet med en ny bolig. Jeg anbefaler at kjøper setter opp en vedlikeholdsplan for boligen, det vil si et system for planlegging og gjennomføring av vedlikehold og oppgradering nå og fremover i tid.

Tilbygg / modernisering

2024	Utført som egeninnsats.	Spesialtilpasset kjøkkeninnredning fra Noremax.
------	-------------------------	---

(Opplysningene over er gitt av selger)

UTVENDIG

Taktekking

Punktet må sees i sammenheng med Takkonstruksjon/Loft

Taket er tekket med asfaltshingel.

Nedløp og beslag

Takrenner/nedløp og beslag i metall.

Veggkonstruksjon

Yttervegg i trekonstruksjon. Stående og liggende utvendig trekledning.

Vurdering av avvik:

- Det er værslitt/oppsprukket trevirke/trepaneler.

Tilstandsrapport

Konsekvens/tiltak

- Det er ikke behov for utbedringstiltak.

TG 1 Takkonstruksjon/Loft

Punktet må sees i sammenheng med Taktekking

Saltak i trekonstruksjon. Kaldtloft. Luftespalter i raft. Luftespalte/ventil i gavl. Undertaksbord.

TG 2 Vinduer

Trevinduer med 1+1 lags glass. Trevinduer med 2-lags isolerglass. Alder på isolerglass er i hovedsak: 1971. 2024 - isolerglass byttet på 3 stk. stuevindu mot terrasse.

Vurdering av avvik:

- Det er påvist andre avvik:

Vinduer generelt bærer preg av slitasje. Enkelte tettelister var harde/slitt. Enkelte manglende pakninger, trekk vil oppstå. Deler av bygningsdelen er skjult, har en alder som øker sannsynligheten for skjulte feil og har brukt opp mye av sin forventede brukstid. Det gjøres oppmerksom på at det kun er isolerglassene som er byttet, ikke selve vindus -karmen eller rammen.

Konsekvens/tiltak

- Andre tiltak:

Behov for vedlikehold og utbedring. Konsekvensen kan være høyere energitap på bygningen.

TG 2 Dører

Ytterdør i tre med 2-lags isolerglass. Alder på isolerglass er i hovedsak: 1980. 2019.

Vurdering av avvik:

- Det er påvist andre avvik:

Dørene bærer preg av slitasje. Bygningsdelen er gammel og det er kort forventet gjenværende brukstid. Manglende/slitte pakninger.

Konsekvens/tiltak

- Andre tiltak:

Generelt behov for vedlikehold og utbedring. Bygningsdelen fungerer med dette avviket, men for å lukke avviket må det gjøres tiltak. Konsekvensen kan være høyere energitap på bygningen.



Terrassedør fra 1971.

TG 2 Balkonger, terrasser og rom under balkonger

Terrasse mot sør:

Fundamentert med blokker direkte på grunn. Takoverbygg over deler av konstruksjonen. Konstruksjoner og synlige overflater i treverk.

Tilstandsrapport

Vurdering av avvik:

- Det er påvist andre avvik:

Avvik er beskrevet på bilde.

Konsekvens/tiltak

- Andre tiltak:

Behov for vedlikehold, oppgradering og utbedring.



Behov for vedlikehold.

INNVENDIG

TG 2 Overflater

Gulvflater er i hovedsak preget av:
Laminat. Belegg.

Veggflater er i hovedsak preget av:
Malte plater.

Himlinger er i hovedsak preget av:
Himlingsplater. Panel.

Vurdering av avvik:

- Det er påvist andre avvik:

Avvik er beskrevet på bilder.

Konsekvens/tiltak

- Andre tiltak:

Generelt behov for vedlikehold, oppgraderinger og utbedringer.



Laminatgulv med fuktskade.



Fuktopptrekk i lettvegg i kjeller.

TG 1 Etasjeskille/gulv mot grunn

Tilstandsrapport

Etasjeskiller i trekonstruksjoner. Støpt gulv på grunn. Måling av avvik er innenfor kravene beskrevet i NS3600. Det er kontrollmålt i to rom i hver etasje.

TG 2 Radon

Det er ikke foretatt radonmålinger og bygget er heller ikke utført med radonsperre.

Vurdering av avvik:

- Det er ikke foretatt radonmålinger, og bygget er heller ikke utført med radonsperre.

Konsekvens/tiltak

- Det bør gjennomføres radonmålinger.

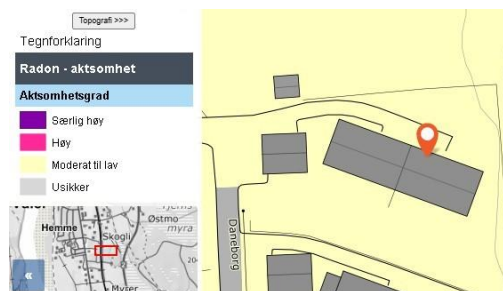

Bygningen ligger i et område som er definert med moderat til lav aksomhetsgrad i kartet.

TG 1 Pipe og ildsted

Stålpipe. Antall ildsteder i bygningen: 1.

TG 2 Rom Under Terreng

Punktet må sees i sammenheng med 'Drenering'

Gulv støpt på grunn. Grunnmur i betong.

Vurdering av avvik:

- Det er påvist indikasjoner på noe fuktgjennomtrenging i kjellergulv.
- Det er påvist indikasjoner på noe fuktgjennomtrenging inn i kjellermur.

Rom under terreng med dagens tilstand egner seg ikke innredet. Avvik er også beskrevet på bilder.

Konsekvens/tiltak

- Det påviste fuktnivå gir grunn til å overvåke konstruksjonen jevnlig for å se utvikling over tid, og eventuelt foreta tiltak for å unngå fuktskader.

Tilstandsrapport



Saltuslag og fuktig grunnmur / gulv.



Ved enkle fuktsøk ble det registrert områder med unormale verdier.



Ved enkle fuktsøk ble det registrert områder med unormale verdier.

Kryp Kjeller

Støpt ringmur med krypkjeller. Enkelte lufterventiler. Jord/sandgulv.

Vurdering av avvik:

- Det er manglende fuktsperre på bakken.
- Det er påvist andre avvik:
- Kryp kjeller har en uavklart situasjon, konstruksjon med skadepotensiale

Kryp kjeller ble kontrollert fra inspeksjonsluke, hele krypkjelleren ble ikke besiktiget. Det anbefales jevnlig kontroll av krypkjelleren for å følge med på tilstanden til konstruksjonene, ettersom klimaet i krypkjelleren kan variere med årstidene. Kryp kjeller har begrenset lufting, dette bør utbedres. Utvendig terreng ligger helt eller delvis høyere enn krypkjeller, dette gir økt risiko for fuktinnsig.

Fuktskader i krypkjellerer skyldes veldig ofte lange perioder med høy luftfuktighet kombinert med temperatur. Den høye luftfuktigheten skyldes ofte en kombinasjon med nevnte avvik/kommentarer, og feil ventilering. Sommeren er den mest kritiske perioden for høy luftfuktighet og fare for soppvekst, fordi klimaet i krypkjelleren normalt sett innehar lavere temperatur enn utemiljøet i deler av årstiden. Avvik er også beskrevet på bilder.

Konsekvens/tiltak

- Fuktsperre på bakken bør etableres.

Jeg anbefaler ytterligere undersøkelser.

Tilstandsrapport



Utvendig terreng ligger helt eller delvis høyere enn krypkjeller, dette gir økt risiko for fuktinnsig.

TG 2 Innvendige trapper

Trapp i trekonstruksjon.

Vurdering av avvik:

- Åpninger mellom trinn i innvendig trapp er større enn dagens forskriftskrav.
- Det mangler håndløper på vegg i trappeløpet.

Avvik er også beskrevet på bilder.

Konsekvens/tiltak

- Håndløper må monteres på vegg for å tilfredsstille krav på byggetidspunktet.
- Åpninger er såpass store at det ut ifra sikkerhetsmessige forhold anbefales å lage mindre åpninger.

Generelt behov for vedlikehold og utbedringer.



Trapp mangler håndløper.



Åpning mellom trinn ca 16 cm.

TG 1 Innvendige dører

Glatte dører. Glassfelt i enkelte dører.

VÅTROM

1. ETASJE > BAD

Generell

Gulvbelegg. Våtromsplater på vegg. Himlingsplater. Servant med underskap. Speilskap. Dusjkabinett. Avtrekksvifte. Ventil plassert i himling. Tilluftspalte i dør. Panelovn. Sluk i plast.

Tilstandsrapport

1. ETASJE > BAD

TG 2 Overflater vegger og himling

Beskrivelse står under generelt.

Vurdering av avvik:

- Våtromsplater er ikke montert fagmessig.

Avvik er beskrevet på bilde.

Konsekvens/tiltak

- Det må foretas lokal utbedring.

Avvik kan resultere i konsekvenser som for eksempel redusert levetid og fuktrelaterte skader.



Våtromsplater uten bunnlist. Løse våtromsplater.

1. ETASJE > BAD

TG 1 Overflater Gulv

Beskrivelse står under generelt.



Ved enkle fuktsøk registrerte jeg ingen unormale verdier.

1. ETASJE > BAD

TG 1 Sluk, membran og tettesjikt

Beskrivelse står under generelt.

Tilstandsrapport



Sluk ikke tilgjengelig, fastskrudd dusjkabinett

1. ETASJE > BAD

📍 TG 1 Sanitærutstyr og innredning

Beskrivelse står under generelt.

1. ETASJE > BAD

📍 TG 1 Ventilasjon

Beskrivelse står under generelt.

1. ETASJE > BAD

📍 TG 0 Tilliggende konstruksjoner våtrom

Hulltaking er utført, det ble ikke påvist unormale forhold i området rundt der hulltaking ble utført. Jeg gjør oppmerksom på at dette er en stikkprøve og det kan ikke gis garanti for at det ikke er avvik andre steder i konstruksjonen.



Ved fuktmåling ble det registrert tørre verdier (under 12%).

KJØKKEN

1. ETASJE > KJØKKEN

📍 TG 0 Overflater og innredning

Innredning med laminerte skrog. Eikefinerte fronter m/ integrert grep. Eikefinerte- overskap. Heltre benkeplate. Belysning over benkeplate. Kjøkkenkum. Lekkasjearm/lekkasjestopper.

Plass til integrert:

Tilstandsrapport

Steketopp, strøm. Komfyr. Kjøleskap/frysenskap. Oppvaskmaskin.



Ved enkle fuktsøk registrerte jeg ingen unormale verdier.

1. ETASJE > KJØKKEN

Avtrekk

Kjøkkenvifte med avtrekk ut.



Kjøkkenvifte.

SPESIALROM

1. ETASJE > TOALETTROM

Overflater og konstruksjon

Gulvbelegg. Malte plater på vegg. Himlingsplater. Servant. Speil med tilhørende belysning. Speilskap. Naturlig avtrekk. Ventil plassert i himling. Tilluftspalte i dør. Panelovn.

TEKNISKE INSTALLASJONER

Vannledninger

Synlige innvendige vannrør i:
Plast. Metall.

Jeg er ikke VVS-fagperson.

Vurdering av avvik:

- Mer enn halvparten av forventet brukstid er passert på innvendige vannledninger.

Tilstandsrapport

- Det er irr på rør.

Avvik er også beskrevet på bilde.

Konsekvens/tiltak

- Det er ikke behov for utbedringstiltak.
- Det er ikke behov for utbedringstiltak siden anlegget fungerer i dag, men ut ifra alder kan skader plutselig oppstå på eldre anlegg.



Stoppekran.

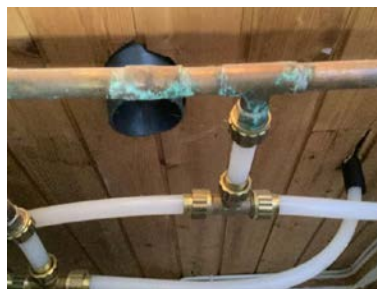

Det er irr på rør.

TG 2 Avløpsrør

Synlige innvendige avløpsrør i:
Plast.

Jeg er ikke VVS-fagperson.

Vurdering av avvik:

- Mer enn halvparten av forventet brukstid er passert på innvendige avløpsledninger.

Konsekvens/tiltak

- Det er ikke behov for utbedringstiltak siden anlegget fungerer i dag, men ut ifra alder kan skader plutselig oppstå på eldre anlegg.



Stakeluke.

TG 1 Ventilasjon

Ventilasjonen består av naturlig ventilasjon. Frisk tilluft blir tilført gjennom ventil i yttervegg, ventiler i vindu eller gjennom aktiv lufting med vinduer, uten bruk av vifter.

TG 2 Varmtvannstank

Varmtvannstank på ca. 200 liter, plassert på vakerom i kjeller.

Tilstandsrapport

Vurdering av avvik:

- Det er påvist at varmtvannstank er over 20 år

Konsekvens/tiltak

- Det er ikke behov for utbedringstiltak siden tanken fungerer i dag, men ut ifra alder kan skader plutselig oppstå på eldre tanker.



Varmtvannstank.

Andre installasjoner

Oppvarming består av:
Strøm. Vedfyring.

I hovedsak ved hjelp av:
Panelovn. Ildsted.

Oppvarmingskilder er ikke funksjonstestet av takstingeniøren.

Se også boligens energiattest.

Elektrisk anlegg

Dette er en forenklet kontroll begrenset til de spørsmål og undersøkelser som forskrift til avhendingslova (tryggere bolighandel) § 2-18 inneholder. Dette kan ikke sammenlignes med en kontroll utført av offentlig myndighet (Det lokale eltilsyn) eller registrert elektrovirksomhet, og en bygningssakkyndig har verken kompetanse eller lov til å foreta en slik kontroll.

Tilstandsgraden er vurdert ut fra den forenklete og begrensede kontrollen som forskriften inneholder. El-anlegget kan ha feil og mangler som en slik forenklet undersøkelse ikke vil avdekke. Vær derfor oppmerksom på denne risikoen, og søk videre veiledning eller få en fullstendig kontroll utført av registrert elektrovirksomhet.

Elektrisk anlegg med skrusikringer. I hovedsak åpent ledningsnett.

1. Foreligger det eltilsynsrapport de siste 5 år, og det er ikke foretatt arbeid på anlegget etter denne, utenom retting av eventuelle avvik i eltilsynsrapport (dvs en el-tilsynsrapport uten avvik)?

Ja

Inntak og sikringsskap

2. Foreta en helhetsvurdering av det elektriske anlegget, dets alder, allmenne tilstand og fare for liv og helse. Bør det elektriske anlegget ha en utvidet el-kontroll?

Nei

Tilstandsrapport



TG 0 Branntekniske forhold

Dette er en forenklet kontroll begrenset til de spørsmål som fremkommer under. Tilstandsgraden er basert på retningslinjer til disse spørsmålene i bransjestandarden NS3600. Dette kan ikke sammenlignes med en fullstendig kontroll av branntekniske forhold av offentlig myndighet, eller en vurdering av boligens branntekniske forhold eller prosjektering fra en rådgiver med spesialkompetanse. En bygnings sakkyndig har verken kompetanse til å gi slik veiledning eller lov til å foreta en slik kontroll.

Tilstandsgraden er vurdert ut fra den forenklete og begrensede kontrollen. Det kan være feil og mangler om branntekniske forhold som en slik forenklet undersøkelse ikke vil avdekke. Vær derfor oppmerksom på denne risikoen, og søk videre veiledning eller rådgivning.

Slukkeutstyr er ikke funksjonstestet. Brannslukningsapparat. Røykvarsler.

1. Er det mangler for brannslukningsutstyr i boligen iht. forskriftskrav på søknadstidspunktet, men minst Byggeforskrift 1985?
Nei
2. Er det skader på brannslukkingsutstyr eller er apparatet eldre enn 10 år?
Nei
3. Er det mangler på røykvarsler i boligen iht. forskriftskrav på søknadstidspunktet, men minst Byggeforskrift 1985?
Nei
4. Er det skader på røykvarslere?
Nei

TOMTEFORHOLD

Byggegrunn

Grunnundersøkelser er ikke foretatt, byggegrunn er derfor ikke vurdert.

TG 2 Drenering

Punktet må sees i sammenheng 'Rom under terreng'

Fuktsikringens utførelse og materiale er ikke kjent under terreng. Det er ikke kjennskap til tiltak eller utbedringer på fuktsikringen siden byggeår. Takvann ført ut på terreng.

Vurdering av avvik:

- Mer enn halvparten av forventet levetid på drenering er overskredet.

Fuktsikringen under terreng er nedgravd og ikke tilgjengelig for inspeksjon, tilstandsgrad er satt ut fra synlige forhold og opplysninger om alder.

Fuktsikringen har begrenset restlevetid og det er indikasjoner på at denne er sviktende, tiltak anbefales. Bygningsdelen må sees i sammenheng med "rom under terreng og terrengforhold" i rapporten.

Konsekvens/tiltak

- Tiltak for redrenering rundt boligen kan ikke utelukkes.

Tilstandsrapport

Generelt behov for vedlikehold, oppgraderinger og utbedringer.

TG 1 Grunnmur og fundamenter

Grunnmur i betong. Støpt gulv på grunn.

TG 0 Terrengforhold

Eiet tomt på 1 627,30 m². Tomten er opparbeidet med plen og beplantning. Gruset gårdsplass.

TG 2 Utvendige vann- og avløpsledninger

Eiendommen er tilkoblet offentlig vannforsyning, via privat vannledning. Eiendommen er tilknyttet offentlig avløp, via privat avløpsledning.

Vurdering av avvik:

- Mer enn halvparten av forventet brukstid er passert på utvendige avløpsledninger.
- Mer enn halvparten av forventet brukstid er passert på utvendige vannledninger.

Jeg har ikke fått opplysninger om utskiftninger eller andre arbeider på utvendige vann- og avløpsledninger. Tilstandsgraden blir derfor satt ut fra byggeåret.

Konsekvens/tiltak

- Det er ikke behov for utbedringstiltak siden anlegget fungerer i dag, men ut ifra alder kan skader plutselig oppstå på eldre anlegg.

TG 2 Oljetank

Det er oljetank av ukjent type.

Vurdering av avvik:

- Det er avvik:

Det foreligger ingen informasjon om sanering av oljetank.

Konsekvens/tiltak

- Tiltak:

Innhente dokumentasjonen om mulig.

Bygninger på eiendommen

Bod i carport

**Anvendelse**

Bod

Byggeår**Kommentar**

Ukjent.

Standard

Enkel standard.

Vedlikehold

Bygningen er ikke teknisk vurdert etter forskrift til avhendingsloven (Tryggere bolighandel). Det er kun en generell og forenklet beskrivelse og vurdering uten tilstandsgradsetting.

Beskrivelse

Taket er tekket med asfaltpapp. Takrenner/nedløp og beslag i metall. Vindski i treverk. Yttervegg i trekonstruksjon. Stående utvendig trekledning. Pulttak i trekonstruksjon. Ytterdør i tre.

Arealer, byggetegninger og brannceller

Standard gjeldende fra 01.01.2024

Arealmålinger og arealoppsett er basert på Norsk standard 3940:2023 Areal- og volum-beregninger av bygninger. Arealet gjelder for tidspunktet da boligen ble målt

Hva er måleverdig areal?

Arealet i rommet må ha minst 1,90 m fri høyde over gulvet og minst bredde på 0,60 m. Et loft med skråtak vil for eksempel bare få registrert målbart areal der høyden er minst 1,90 m og bredden minst 0,60 m. Rommet må ha dør eller luke, og gangbart gulv.

Hva er bruksareal?

BRA = BRA-i + BRA-e + BRA-b

Bruksarealet for bygningen er bruttoarealet minus arealet som opptas av yttervegger.

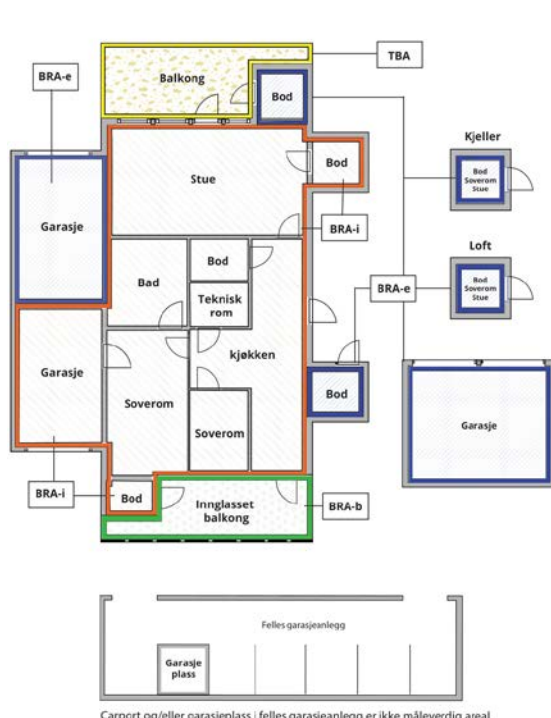

Carport og/eller garasje plass i felles garasjeanlegg er ikke måleverdig areal

Internt bruksareal (BRA-i)	Arealet innenfor boenheten(e)
Eksternt bruksareal (BRA-e)	Arealet av alle rom utenfor boenheten(e) og som tilhører denne, slik som for eksempel bod
Innglasset balkong mv (BRA-b)	Arealet av innglasset balkong, veranda eller altan når denne er tilknyttet boenheten(e)
Terrasse- og balkongareal (TBA)	Arealet av terrasser, åpne balkonger og åpen altan tilknyttet boenheten(e)

Gulvareal (GUA)
Er sum av BRA (bruksareal) og ALH (areal med lav takhøyde).

Arealet med lav takhøyde (ALH) er ikke måleverdig areal, som skyldes skråtak og lav himlingshøyde.

GUA kan opplyses i markedsføring der det er aktuelt for den konkrete boligen og kun sammen med BRA-i, for eksempel der gulvflaten har en verdi og har funksjon ved møblering og bruk av rommene. Ikke innredet areal som kaldloft, måles og oppgis normalt ikke.

Arealet kan ikke alltid fastsettes nøyaktig

Areal kan være komplisert eller umulig å måle opp nøyaktig fordi det er vanskelig å fastslå tykkelsen på innervegger, skjelheter i og utforming av bygningskonstruksjoner som karnapp, buer og vinkler som ikke er rette, åpne rom over flere etasjer og så videre.

Eiendommens markedsverdi kan ikke baseres på en matematisk beregning basert på antall kvadratmeter opplyst i rapporten. Opplysninger om areal kan altså ikke alene benyttes for å beregne eiendommens verdi.

Den bygnings sakkyndige kan avdekke eventuelle bruksendringer og avvik i branncelleinndeling

Den bygnings sakkyndige ser på byggetegninger hvis de er tilgjengelige og dette er en del av oppdraget, og vurderer bruken av boligen opp mot tegningene. Hvis den bygnings sakkyndige avdekker at en bolig ikke ser ut til å være delt opp i brannceller etter kravene i byggeteknisk forskrift på befaringstidspunktet, skal det opplyses om dette.

Reglene om bruksendring og brannceller kan være kompliserte. Søk videre faglige råd om rapporten ikke gir deg svar. Den bygnings sakkyndige kan ikke vurdere og svare på alle spørsmål, og kan heller ikke vite om kommunen kan gi unntak for kravene som gjelder. [Vil du vite mer?](#)

Om brannceller

En branncelle er hele eller avgrensede deler av en bygning hvor en brann fritt kan utvikle seg uten at den kan spre seg til andre bygninger eller andre deler av bygningen i løpet av en fastsatt tid.

Om bruksendring

Bruksendring er å endre bruken av et rom fra en tillatt bruk til en annen. Dette kan kreve søknad og tillatelse, for eksempel hvis du endrer et rom fra bod til soverom eller arbeidsrom, eller hvis du endrer en bolig til to separate boliger.

Rom for varig opphold har krav til takhøyde, romstørrelse, rømningsvei og lysforhold som må være oppfylt. Du kan søke kommunen om unntak for kravene, men kan ikke regne med å få unntak for krav som går på helse og sikkerhet, for eksempel krav til rømningsvei.

Bruksendring som krever godkjenning, og som ikke er søkt bruksendret, er ulovlig. Kommunen kan etter plan- og bygningsloven kapittel 32 forfølge overtredelser. Kommunen kan pålegge deg å avslutte den ulovlige bruken, eventuelt å rette eller tilbakeføre rommet til godkjent bruk.

Arealer

Tomannsbolig, vertikaldelt

Ny arealstandard

Etasje	Bruksareal BRA m ²			SUM	Terrasse- og balkongareal (TBA)
	Internt bruksareal (BRA-i)	Eksternt bruksareal (BRA-e)	Innglasset balkong (BRA-b)		
1. Etasje	95			95	16
Kjeller	43			43	
SUM	138				16
SUM BRA	138				

Romfordeling

Etasje	Internt bruksareal (BRA-i)	Eksternt bruksareal (BRA-e)	Innglasset balkong (BRA-b)
1. Etasje	Bad , Entré , Gang , Toalettrom , Soverom , Soverom 2, Soverom 3, Kjøkken , Stue , Trapperom		
Kjeller	Hall m/trapp , Bod , Bod 3, Bod 2, Gang		

Kommentar

Vær oppmerksom på at det er forskjeller på regelverket rundt ny og gammel arealstandard, se derfor på arealoppstillingene hver for seg. Se forutsetninger i rapporten angående arealregler.

Målt takhøyde 1. etasje: Varierende, målt 2,39 m.

Målt takhøyde kjeller/underetasje: Varierende, målt 2,16 m.

Boligens/boenhetens totale bruksareal inkluderer gulvarealet for innvendige vegger.

Åpent areal (TBA):

Terrasse 16 m².

Lovlighet

Byggetegninger

Det foreligger ikke tegninger

Kommentar:

Brannceller

Er det påvist synlige tegn på avvik i branncelleinndeling ut ifra dagens byggt teknisk forskrift? Ja Nei

Kommentar: På grunn av lukket konstruksjon er ikke brann/lyd tilstrekkelig vurdert. Under befaringen ble det påvist synlige tegn på avvik i branncelleinndelingen, som ikke samsvarer med kravene i dagens byggt teknisk forskrift. Disse avvikene utgjør potensielle sikkerhetsutfordringer og bør undersøkes nærmere for å sikre at eiendommen er i samsvar med gjeldende regelverk. Det anbefales å engasjere en fagperson for en grundigere evaluering av branncelleinndelingen og eventuelt iverksette nødvendige tiltak for å rette opp i avvikene.

Nyere håndverkstjenester

Er det ifølge eier utført håndverkstjenester på boligen siste 5 år? Ja Nei

Kommentar: For mer opplysninger, se under "tilbygg / modernisering" i rapporten.

Krav for rom til varig opphold

Er det påvist avvik i forhold til rømningsvei, dagslysflate eller takhøyde? Ja Nei

Kommentar:

Bod i carport

Ny arealstandard

Etasje	Bruksareal BRA m ²			SUM	Terrasse- og balkongareal (TBA)
	Internt bruksareal (BRA-i)	Eksternt bruksareal (BRA-e)	Innglasset balkong (BRA-b)		
1. Etasje		5		5	
SUM		5			
SUM BRA	5				

Romfordeling

Etasje	Internt bruksareal (BRA-i)	Eksternt bruksareal (BRA-e)	Innglasset balkong (BRA-b)
1. Etasje		Bod	

Kommentar

Vær oppmerksom på at det er forskjeller på regelverket rundt ny og gammel arealstandard, se derfor på arealoppstillingene hver for seg. Se forutsetninger i rapporten angående arealregler.

Eksternt bruksareal (BRA-e):
Bod 5 m².

Lovlighet

Byggetegninger

Det foreligger ikke tegninger

Kommentar:

Brannceller

Er det påvist synlige tegn på avvik i branncelleinndeling ut ifra dagens byggt teknisk forskrift? Ja Nei

Nyere håndverkstjenester

Er det ifølge eier utført håndverkstjenester på boligen siste 5 år? Ja Nei

Krav for rom til varig opphold

Er det påvist avvik i forhold til rømningsvei, dagslysflate eller takhøyde? Ja Nei

Kommentar:

Total fordeling mellom P-ROM og S-ROM

Tabellen under viser fordelingen av P-ROM og S-ROM etter veiledningen til NS 3940: 2012. Dette er til informasjon og til sammenligning. Tallene er omtrentlige, kan avvike fra faktiske målinger og er ikke juridisk bindende

	P-ROM(m2)	S-ROM(m2)
Tomannsbolig, vertikaldelt	105	33
Bod i carport	0	5

Kommentar

Tomannsbolig, vertikaldelt

S-rom:
Bod 21 m2.
Bod 6 m2.
Bod 6 m2.

Bod i carport

S-rom:
Bod i carport 5 m2.

Befarings - og eiendomsopplysninger

Befaring

Dato	Til stede	Rolle
07.9.2024	Trond Vangen	Takstingeniør
	Nøkkelbefaring	Kunde

Matrikkeldata

Kommune	gnr.	bnr.	fnr.	snr.	Areal	Kilde	Eieforhold
3419 VÅLER	41	387	0	0	1627.3 m ²	BEREGNET AREAL (Ambita)	Eiet

Adresse

Daneborg 17

Hjemmelshaver

Noremax AS

Kommentar

Det tas forbehold om feil og mangler i kartet.

Eiendomsopplysninger

Adkomstvei

Eiendommen har tilgang til offentlig vei gjennom privat adkomst.

Tinglyste/andre forhold

Kartgrunnlag og informasjonsgrunnlag vedrørende regulerings-, areal- og kommuneplaner er innhentet fra States Kartverk og NIBIO.
Det tas forbehold om feil og mangler i kartet.

Kommuneplan

Kommuneplanens arealdel 2022 - 2033.

Tomtegrenser merket: Nøyaktig: <= 10 cm. Middels nøyaktig: 11-30 cm.

Kilder og vedlegg

Dokumenter					
Beskrivelse	Dato	Kommentar	Status	Sider	Vedlagt
Egenerklæring		Eiers egenerklæring er foreløpig ikke gjennomlest.	Ikke gjennomgått		Nei
Energiattest	07.09.2024		Gjennomgått		Nei
Dokumentasjon våtrom			Ikke gjennomgått		Nei
Dokumentasjon på håndverkstjenester			Ikke gjennomgått		Nei
Festekontrakt			Ikke gjennomgått		Nei
Takstingeniørens arealskisse fra befaring	07.09.2024		Gjennomgått		Nei
Statens kartverk og eiendomsverdi.no	07.09.2024		Gjennomgått		Nei
Tidligere takst/prospekt/leveranse beskrivelse			Ikke gjennomgått		Nei
Samsvarserklæringer på elektrisk anlegg.		Arbeider på det elektriske anlegget fra 1999, skal den ansvarlige utstede en samsvarserklæring som skal være dokumentasjon på at arbeidet er gjort etter forskriftene.	Ikke gjennomgått		Nei
Byggegodkjente tegninger			Ikke gjennomgått		Nei
Ferdigattest/midlertidig brukstillatelse			Ikke gjennomgått		Nei
Bruksrettigheter			Ikke gjennomgått		Nei
Situasjonskart	07.09.2024		Gjennomgått		Nei
Informasjon om befaring og tilstandsrapporten	04.09.2024	E-post er sendt kunde før befaringen.	Gjennomgått		Nei
Ubekreftet grunnbok			Ikke gjennomgått		Nei
Dokumentasjon radon			Ikke gjennomgått		Nei
Opplysninger fra forretningsfører			Ikke gjennomgått		Nei
Selger/kunde/revirent			Ikke gjennomgått		Nei

Tilstandsrapportens avgrensninger

STRUKTUR•REFERANSENIVÅ•TILSTANDSGRADER

- Rapporten er basert på innholds krav i Forskrift til avhendingslova (tryggere bolighandel). Formålet er å gi en tilstandsanalyse til bruk for den som bestiller og/eller i et salg til forbruker, og ikke for andre tredjeparter. Rapportens omfang, struktur, metode og begrepsbruk følger i hovedsak Norsk Standard NS 3600:2018 (Teknisk tilstandsanalyse ved omsetning av bolig), samt Takstbransjens retningslinjer ved tilstandsrapportering for boliger og Takstbransjens retningslinjer for arealmåling.
- Tilbakeholdt eller uriktig informasjon som har betydning for vurderingen, er ikke bygningssakkyndiges ansvar. Rapporten beskriver avvik, altså en tilstand som er dårligere enn referansenivået. Rapporten framhever normalt ikke positive sider ved boligen ut over det som fremgår av tilstandsgradene.
- Tilstanden angis i rapporten og gir uttrykk for en gitt forventet tilstand blant annet vurdert ut fra alder og normal bruk slik:

i) **Tilstandsgrad 0, TG0:** Ingen avvik eller skader. I tillegg må bygningsdelen være tilnærmet ny, mindre enn 5 år, og det foreligger dokumentasjon på faglig god utførelse.

ii) **Tilstandsgrad 1, TG1:** Mindre avvik. Normal slitasje. Straks tiltak ikke nødvendig. TG1 kan gis når bygningsdelen er tilnærmet ny og det ikke foreligger dokumentasjon på faglig god utførelse.

iii) **Tilstandsgrad 2, TG2:** Vesentlige avvik, og mindre avvik som etter NS 3600 gir TG 2, men som ikke nødvendigvis krever umiddelbare tiltak. I denne rapporten kan TG2 i Rapportsammendrag være inndelt i TG2 som krever tiltak og de som ikke krever umiddelbare tiltak. Konstruksjonen har normalt enten feil utførelse, en skade eller symptomer på skade, sterk slitasje eller nedsatt funksjon. Vedlikehold eller tiltak trengs i nær fremtid, det er grunn til å varsle fare for skader på grunn av alder eller overvåke spesielt på grunn av fare for større skade eller følgeskade. For skjulte konstruksjoner vil alder i seg selv være et symptom som kan gi TG2. For synlige konstruksjoner kan alder sammen med andre symptomer og momenter gi TG2. Avvik under TG2 kan gis sjablongmessig anslag.

iv) **Tilstandsgrad 3, TG3:** Store eller alvorlige avvik. Kraftige symptomer på forhold som man må regne med trenger utbedring straks eller innen kort tid. Påvist funksjonssvikt eller sammenbrudd. Avvik under TG3 skal gis sjablongmessig anslag.

v) **Tilstandsgrad TGiu:** Ikke undersøkt/ikke tilgjengelig for undersøkelse.

- Ved TG0 og TG1 gis det normalt ingen begrunnelse for valg av tilstandsgrad, fordi bygningen eller bygningsdelen da bare har normal slitasje. For anbefalte tiltak ved TG2 og TG3 må bruker av rapporten vurdere om tiltakene er nødvendige og lønnsomme. Hva det vil koste å utbedre rom eller bygningsdeler er et sjablongmessig anslag basert på registrert avvik og angitte tiltak i rapporten. Anslaget er gitt på generelt grunnlag og basert på erfaringstall i seks intervaller, og kan ikke forveksles med en konkret vurdering og tilbud fra en entreprenør eller håndverker. Det må eventuelt innhentes tilbud for en nærmere undersøkelse, og konkret og nøyaktig vurdering av utbedringskostnad. Kostnader til ikke oppdagede avvik/utbedringer/feil kan forekomme. Utbedringskostnad avhenger av personlige preferanser og markedspris på materialer og tjenesteyter.

PRESISERINGER

- Avvik vurderes ut fra tekniske forskrifter på godkjenningstidspunktet for bygget. Noen bygningsdeler vurderes

etter gjeldende teknisk forskrift på befaringstidspunktet. Dette gjelder blant annet:

i) Bad, vaskerom (våtrom)

ii) Forhold rundt brann, rømming, sikkerhet, for eksempel rekkverkshøyder/åpninger, ulovlige bruksendringer, brannceller mv.

- For skjulte konstruksjoner slik som vann og avløp uten dokumentasjon, er kvalitet og alder vurdert.

- Fastmonterte installasjoner, for eksempel innfelt belysning (downlights), demonteres ikke for å sjekke dampspæren bak. Dette av hensyn til bygningssakkyndiges kompetanse og risikoen for skade.

- Kontroll av fukt i konstruksjonen ved hulltaking i bad og vaskerom (våtrom), rom under terreng (kjelleretasje, underetasje og sokkeletasje) eller andre bygningsdeler skjer etter eiers aksept. Hulltaking av våtrom og rom under terreng kan unntaksvis unnlates, se Forskrift til Avhendingsloven.

- Kontroll av romfunksjoner for P-ROM utføres kun når det ikke foreligger godkjente og byggemeldte tegninger, eller når tegninger ikke stemmer med dagens bruk.

- Bygningssakkyndig gir en forenklet vurdering av branntekniske forhold og elektriske installasjoner i boligen dersom det er mer enn fem år siden sist boligen hadde el-tilsyn. Bygningssakkyndig kan anbefale å konsultere offentlige myndigheter eller kvalifisert elektrofaglig fagperson ved behov for grundigere undersøkelser.

TILLEGGSUNDERSØKELSER

Etter avtale kan tilstandsanalysen utvides til også å omfatte tilleggsundersøkelser utover minimumskravet i forskriften.

BEFARINGEN

Rapporten gir en vurdering av byggverk og bygningsdeler som bygningssakkyndig har observert, og som fremkommer av Forskrift til avhendingsloven. Rapporten er likevel ingen garanti for at det ikke kan finnes skjulte feil, skader og mangler. NS 3600:2018 (Teknisk tilstandsanalyse ved omsetning av bolig) har undersøkelsesnivå fra 1 til 3, der undersøkelsesnivå 1 er det laveste og baseres på visuell observasjon. Rapporten baseres på undersøkelsesnivå 1 med få unntak (våtrom og rom under terreng). I praksis betyr dette at gjennomføringen av befaringen begrenses som følger:

- Det utføres kun visuelle observasjoner på tilgjengelige flater uten fysiske inngrep (f.eks. riving).

- Flater som er skjult av snø eller på annen måte ikke er tilgjengelig eller skjult, blir ikke kontrollert. Det foretas ikke funksjonsprøving av bygningsdeler, som isolasjon, piper, ventilasjon, el. anlegg, osv.

- Det gis ingen vurdering av boligens tilbehør, hvite- og brunevarer og annet inventar. Dette gjelder også integrert tilbehør.

- Inspisering av yttertak er basert på det som er synlig, normalt på innsiden fra loftet og utvendig fra stige/bakkenivå. Befaring av tak må være sikkerhetsmessig forsvarlig for å kunne gjennomføres.

- Stikkprøvetakninger er utvalgt tilfeldig og kan innebære kontroll under overflaten med spiss redskap eller lignende.

Tilstandsrapportens avgrensninger

UTTRYKK OG DEFINISJONER

- Tilstand: Byggverkets eller bygningsdelens tekniske, funksjonelle eller estetiske status på et gitt tidspunkt.
- Symptom: Observerbart forhold som gir indikasjon på hvilken tilstand et byggverk eller en bygningsdel befinner seg i. Benyttes ved beskrivelse av avvik.
- Skadegjørere: Zoologiske eller biologiske skadegjørere, i hovedsak råte, sopp og skadedyr.
- Fuktsøk: Overflatesøk med egnet søkeutstyr (fuktindikator) eller visuelle observasjoner.
- Fuktmåling: Måling av fuktinnhold i materiale eller i bakenforliggende konstruksjon ved bruk av egnet måleutstyr (blant annet hammerelektrode og pigger).
- Utvidet fuktsøk (hulltaking): Boring av hull for inspeksjon og fuktmåling i risikoutsatte konstruksjoner, primært i tilstøtende vegger til bad, utforede kjellervegger og eventuelt i oppforede kjellergulv.
- Normal slitasjegrad: Forventet nedsliting av materiale i overflaten som er basert på enkle visuelle observasjoner. Kan vurderes sammen med bygningsdelens alder.
- Forventet gjenværende brukstid: Anslått tid et byggverk eller en del av et byggverk fortsatt vil være tjenlig for sitt formål (NS3600, Termer og definisjoner punkt 3.9)

AREALBEREGNING FOR BOENHETER

- Areal fastsettes etter Forskrift til avhendingsloven og Norsk Standard 3940 Areal- og volum-beregninger av bygninger fra 2023.
- Areal oppgis i hele kvadratmeter i rapporten, og gjelder for det tidspunkt oppmålingen fant sted.
- Bruksareal (BRA) er det måleverdige arealet som er innenfor omsluttete vegger målt i gulvhøyde (bruttoareal minus arealet som opptas av yttervegger). I tillegg til gulvhøyde gjelder regler om fri bredde for at arealet skal være måleverdig, med betydning for BRA av for eksempel loft med skråtak. BRA består av internt bruksareal (BRA-i), eksternt bruksareal (BRA-e) og innglasset balkong mv (BRA-b). Terrasse- og balkongareal (TBA) opplyses der tilstandsrapporten skal benyttes i boligomsetningen og der det er aktuelt. I tillegg kan gulvareal (GUA) og areal med lav takhøyde (ALH) opplyses sammen med BRA der det er aktuelt og en del av oppdraget. Rom skal ha atkomst og gangbart gulv for å kunne regnes som BRA/måleverdig areal.
- Arealet måles og oppgis dersom arealet oppfyller krav til måleverdighet, slik som at arealet må ha minst en bredde på 0,6m og minst en høyde på 1,9 m osv. Et rom kan være i strid med teknisk forskrift og mangle godkjennelse hos kommunen for den aktuelle bruken, uten at dette får betydning for om arealet måles og oppgis i tilstandsrapporten. Når arealet måles tas det ikke hensyn til om arealet er lovlig oppført eller om bruken er lovlig, bruksendringer, lysforhold eller andre sikkerhetsmangler.
- Eiendommens markedsverdi kan ikke baseres på en rent matematisk beregning i forhold til antall kvadratmeter opplyst i rapporten. Opplysninger om areal kan altså ikke alene benyttes for beregning av eiendommens verdi.

• Rom som ligger utenfor boenheten, men som eier har påvist og/eller opplyst at tilhører boenheten, er oppmålt og inkludert i BRA-e. Det er ikke fremvist dokumentasjon på at rommet tilhører boenheten, med mindre dette er angitt særskilt. Rom utenfor boenheten kan omdisponeres av borettslaget/sameiet og dette kan påvirke boligens BRA. Vær oppmerksom på at NS 3940:2023 og eierseksjonsloven har ulik definisjon av fellesareal. Ved arealmåling gjelder NS 3940:2023 som definerer fellesareal slik: "Delen av bygning som brukes av to eller flere bruksenheter eller til bygningens forvaltning, drift eller vedlikehold.

• I en overgangsperiode skal rapporter som benyttes i boligomsetningen eller dersom det er en del av oppdraget også opplyse om fordelingen mellom P-ROM og S-ROM med utgangspunkt i definisjonene som fremkommer av veiledningen til Norsk Standard 3940 Areal- og volum-beregninger av bygninger fra 2012. Fordelingen mellom P-ROM og S-ROM er basert på veiledningen og bygningssakkyndiges eget skjønn. P-ROM er måleverdige rom som benyttes til kort eller langt opphold. S-ROM er måleverdige rom som benyttes til lagring, og tekniske rom. Bruken av et rom på befaringstidspunktet har betydning for om rommet defineres som P-ROM eller S-ROM. Dette betyr at rommet både kan være i strid med teknisk forskrift og mangle godkjennelse i kommunen for den aktuelle bruken, uten at dette vil få betydning for valg av arealkategori.

• Se øvrig informasjon om areal i rapporten, Norsk Standard 3940 (2012 og 2023) og veiledningen til disse.

PERSONVERN

iVerdi AS, bygningssakkyndig og takstforetaket behandler personopplysninger som bygningssakkyndig trenger for å kunne utarbeide rapporten. Personvernerklæring med informasjon om bruk av personopplysninger og dine rettigheter finner du her [Personvernerklæring - iVerdi](#)

DELING AV PERSONOPPLYSNINGER FOR TRYGGERE BOLIGHANDEL OG MULIG RESERVASJON

Norsk takst og deres samarbeidspartnere benytter personopplysninger fra rapporten for analyse- og statistikkformål, samt utvikling og drift av produkter og tjenester for takstbransjen og andre aktører i bolig-omsetningen. Les mer om dette og hvordan du kan reservere deg på <https://www.norsktakst.no/norsk/om-norsk-takst/personvernerklæring/reservasjon/>

Vendu lager en boliganalyse basert på opplysninger fra rapporten. Les mer om dette og hvordan du kan reservere deg her: <https://samtykke.vendu.no/GC1899>

KLAGEORDNING FOR FORBRUKERE

Er du som forbruker misfornøyd med bygningssakkyndiges arbeid eller opptreden ved taksering av bolig eller fritidshus, se www.takstklagenemd.no for mer informasjon

EGENERKLÆRINGSSKJEMA

Til orientering vil dette skjema være en del av salgsoppgaven

Meglerfirma	
Aktiv EM Solør	
Oppdragsnr.	
1212240123	
Selger 1 navn	
Marius Anderson	
Gateadresse	
Daneborg 17	
Poststed	Postnr
VÅLER I SOLØR	2436
Er det dødsbo?	
<input checked="" type="checkbox"/> Nei <input type="checkbox"/> Ja	
Avdødes navn	
Er det salg ved fullmakt?	
<input checked="" type="checkbox"/> Nei <input type="checkbox"/> Ja	
Hjemmelshavers navn	
Har du kjennskap til eiendommen?	
<input checked="" type="checkbox"/> Nei <input type="checkbox"/> Ja	

Document reference: 1212240123

Tilleggs kommentar

Selger har ikke bebodd eiendommen og har derfor ikke spesifikk kunnskap om den. Det kan derfor være skader og andre forhold ved eiendommen som ikke er spesifikt opplyst. Kjøper oppfordres derfor til å foreta en særlig grundig undersøkelse av eiendommen, gjerne med bistand av teknisk sakkyndig.

Jeg bekrefter at opplysningene er gitt etter beste skjønn. Jeg er kjent med at dersom jeg har gitt ufullstendige, uriktige eller misvisende opplysninger om eiendommen, vil forsikringsselskapet kunne søke hel eller delvis regress for sine utbetalinger eller redusere sitt ansvar helt eller delvis, jfr. vilkår for boligselgerforsikring punkt 7.1 og forsikringsavtaleloven kapittel 4.

Jeg er orientert om mitt mulige ansvar som selger etter avhendingsloven, eventuelt etter kjøpsloven (aksjeboliger), og om forsikringsselskapets sitt boligselgerforsikringstilbud.

Jeg er klar over at avtale om forsikring er bindende. Jeg er også klar over at premietilbudet først kan påberopes når boligen er solgt (budaksept). Premietilbudet som er gitt av megler er bindende for forsikringsselskapet i 6 – seks – måneder fra oppdragsinngåelse med megler.

Etter dette vil premien og forsikringsvilkårene kunne justeres. Når premietilbudet ikke lenger er bindende for forsikringsselskapet må egenerklæringsskjemaet signeres på nytt og eventuelle endringer påføres. Det vil da være forsikringspremien og forsikringsvilkårene på ny signeringsdato som legges til grunn.

Det kan ikke tegnes boligselgerforsikring ved følgende salg:

- mellom ektefeller eller slektninger i rett oppstigende eller nedstigenede linje, søsken, eller
- mellom personer som bor eller har bodd på boligeiendommen og/eller
- når salget skjer som ledd i sikredes næringsvirksomhet/er en næringsseiendom
- etter at boligeiendommen er lagt ut for salg.
- ved salg av helårs- og fritidsbolig er det krav til at det foreligger tilstandsrapport i henhold til Forskrift til avhendingslova (tryggere bolighandel).

Forsikringsselskapet kan ved skriftlig samtykke akseptere tegning av forsikring også i ovennevnte tilfeller.

Dersom forsikringsselskapet ikke har gitt skriftlig samtykke, kan erstatningen bortfalle.

Ved oppgjørsoppdrag trer forsikringen i kraft når kontrakten er signert av begge parter, begrenset til siste 12 måneder før overtakelse.

Forøvrig oppfordrer selger potensielle kjøpere til å undersøke eiendommen grundig, jf avhendingsloven § 3-10 og kjøpsloven § 20 (aksjeboliger).

Gyldig forsikring forutsetter at det for helårs- og fritidsbolig foreligger tilstandsrapport som er i henhold til Forskrift til avhendingslova (tryggere bolighandel).

- Jeg ønsker boligselgerforsikring, og bekrefter å ha mottatt og lest forsikringsvilkårene og informasjonsbrosjyre til selger i forbindelse med kjøp av boligselgerforsikring. Forsikringen trer i kraft på det tidspunkt det foreligger en budaksept mellom partene, begrenset til tolv måneder før overtakelse. Ved oppgjørsoppdrag trer forsikringen i kraft når kontrakten er signert av begge parter, begrenset til siste 12 måneder før overtakelse. Jeg bekrefter med dette at eiendommen ikke er en næringsseiendom, at den ikke selges som ledd i næringsvirksomhet eller mellom ektefeller eller slektninger i rett oppstigende eller nedstigende linje, søsken, eller mellom personer som bor eller har bodd på boligeiendommen. Gyldig forsikring forutsetter at det for helårs- og fritidsbolig foreligger tilstandsrapport som er i henhold til Forskrift til avhendingslova (tryggere bolighandel). Forsikringen er ugyldig dersom den tegnes i strid med forsikringsvilkårene. Jeg er innforstått med at eiendomsmegleren ikke har fullmakt til å gjøre unntak fra ovennevnte begrensninger. Jeg er oppmerksom på at 8% av total forsikringskostnader honorar til Söderberg & Partners.
- Jeg ønsker ikke boligselgerforsikring, men megler har tilbudt meg å kjøpe slik forsikring.
- Jeg kan ikke kjøpe boligselgerforsikring ihht vilkår.

NAME OF SIGNER	IDENTIFIER	TIME	ELECTRONIC ID
Marius Anderson	2f93f934effae78ebf8f006d a107cf04c56390b1	11.09.2024 09:37:37 UTC	Signer authenticated by Nets One time code

Document reference: 1212240123

- This is a PDF document digitally signed by Nets' E-Signing service.
- The document's integrity is protected by signing and sealing the contents with a certificate issued to Nets by a third party. Validating the signature confirms that the contents have not been modified since the time of signing.
- For more information about document formats, see <https://www.nets.eu/developer>



OVERSIKT OVER LØSØRE OG TILBEHØR TIL EIENDOMMEN

Oversikten er utarbeidet av Norges Eiendomsmeglerforbund, Eiendom Norge og Advokatforeningens Eiendomsmeglingsgruppe, og er gjeldende fra 1. januar 2020.

Generelt

Lov om avhending av fast eiendom (avhendingslova/avhl.) av 3. juli 1992 regulerer kjøper og selgers rettigheter og plikter ved overdragelse av fast eiendom og andeler i borettslag.

I henhold til avhl. § 3-4 skal eiendommen, når annet ikke er avtalt, overdras med innredninger og utstyr som etter lov, forskrift eller annet offentlig vedtak skal følge med. Det samme gjelder varig innredning og utstyr som enten er fastmontert eller er særskilt tilpasset bygningen, jf. avhl. § 3-5. Loven inneholder ingen detaljert oversikt over hva som omfattes av «innredning og utstyr», og over hva som skal regnes som «fastmontert eller særskilt tilpasset».

Partene kan fritt avtale hva som skal følge med eiendommen ved salg. Bransjens liste over løsøre og tilbehør som skal følge med eiendommen, er en del av avtalen mellom kjøper og selger dersom ikke annet er opplyst i salgsoppgaven, kjøper har tatt forbehold i bud eller avtale på annen måte er inngått. Der intet annet er avtalt, vil løsøre og tilbehør medfølge slik dette fremkommer av avhl. § 3-4 og § 3-5 og denne oversikt.

Produkter og installasjoner som medfølger overdras uten noen form for garantier, utover eventuell gjenværende leverandørgaranti.

Dersom det er noe i nedenstående liste som ikke finnes på eiendommen, vil det heller ikke medfølge.

- 1. HVITEVARER** medfølger der dette er spesielt angitt i salgsoppgaven.
- 2. HELDEKKENDE TEPPER** følger med uansett festemåte.
- 3. VARMEKILDER**, slik som ovner, kaminer, peiser, varmpumper og panelovner, følger med uansett festemåte. Frittstående biopeiser/varmeovner og terrassevarmere medfølger ikke. Det følger ikke med varmekilder i rom som ikke har vegg- eller fastmonterte varmekilder på visning.
- 4. TV, RADIO OG MUSIKKANLEGG.** TV-antennene og fellesanlegg for TV, herunder parabolantenne, og tuner/dekoder/tv-boks medfølger der dette eies av selger. Veggmontert TV/flatskjerm med tilhørende festeordning samt musikkanlegg følger ikke med (se også punkt 12).
- 5. BADEROMSINNREDNING/UTSTYR.** Badekar, dusjkabinett, dusjvegger, alle fastmonterte speil og hyller, fastmonterte glass- og håndkleholdere, herunder håndklevarmere samt baderomsinnredning, medfølger.
- 6. GARDEROBESKAP** medfølger, selv om disse er løse. Fastmonterte garderobehyller og knagger medfølger. Innredning i garderobeskap, for eksempel løse eller fastmonterte trådkurver, hyller, stenger og lignende, medfølger.

7. KJØKKENINNREDNING medfølger, herunder også åpne, fastmonterte hyller og løs eller fastmontert kjøkkenøy.

8. MARKISER, PERSIENNER og annen type innvendig og utvendig solskjerming, gardinoppheng, lamellgardiner og liftgardiner medfølger.

9. AVTREKKSIVIFTER av alle slag, samt fastmonterte aircondition/ventilasjonsanlegg, medfølger.

10. SENTRALSTØVSUGER medfølger med komplett anlegg, herunder slange, munnstykke mm.

11. LYSKILDER. Kupler, lysstoffarmatur, fastmonterte "spotlights", oppheng og skinner med spotlights samt utelys og hagebelysning medfølger. Vegglamper, krokhengte lamper, lysekroner, prismelamper og lignende som er koblet til sukkerbit eller stikkontakt følger likevel ikke med.

12. INSTALLERTE SMARTHUSLØSNINGER med sentral som styrer lys, varme, lyd o.l., samt tilhørende trådløse enheter som brytere, sensorer, kameraer, integrerte høyttalere el. medfølger. Enkle lysstyringssystem f.eks. med en sentral som kun styrer lyspærer eller smartpærer montert i sokkel medfølger likevel ikke.

13. UTVENDIGE SØPPELKASSER og eventuelt holder/hus til disse medfølger.

14. POSTKASSE medfølger.

15. UTENDØRS INNRETNINGER slik som flaggstang, fastmontert tørkestativ, samt andre faste utearrangementer som f.eks. badestamp, boblekar/jacuzzi og liknende utendørs kar, lekestue, lekestativ, utepeis, fastmontert trommel til vannslange, medfølger. Guidekabel/avgrenskingskabel til robotgressklipper medfølger, men robotgressklipper og ladestasjon for denne medfølger ikke.

16. FASTMONTERT VEGGLADER/LADESTASJON TIL EL-BIL medfølger uavhengig av hvor laderen er montert.

17. SOLCELLEANLEGG med tilhørende teknisk infrastruktur medfølger.

18. GASSBEHOLDER til gasskomfyr og gasspeis medfølger.

19. BRANNSTIGE, BRANNTAU, feiestige og lignende medfølger der dette er påbudt. Løse stiger medfølger ikke.

20. BRANNSLUKNINGSAPPARAT, BRANNSLANGE og RØYKVARSLER medfølger der dette er påbudt. Det er eier og brukers plikt til å se til at utstyret forefinnes på enhver eiendom. Hvis annet ikke er uttrykkelig avtalt, skal dette derfor alltid følge med ved salg av eiendom.

21. SAMTLIGE NØKLER til eiendommen som selger er i besittelse av skal overleveres kjøper på overtakelsen, herunder nøkler til eventuelle boder, uthus, garasjeportåpner e.l. Låses boder, uthus e.l. med hengelås, skal lås og nøkler til disse medfølge.

22. GARASJEHYLLER, bodhyller, lagringshyller og oppheng til bildekk medfølger såfremt de er fastmontert.

Planter, busker og trær som er plantet på tomten, eller fastmonterte kasser og lignende er en del av eiendommen og medfølger i handelen.

HELP Boligkjøperforsikring

Boligkjøperforsikring

- Advokathjelp ved boligkjøpet og i 5 år fremover.
- Er kjøpers motvekt til selgers boligselgerforsikring.
- Gir deg advokathjelp hele veien til rettskraftig dom, om nødvendig.

Boligkjøperforsikring **PLUSS**

- Advokathjelp ved boligkjøpet og i 5 år fremover.
- Er kjøpers motvekt til selgers boligselgerforsikring.
- Gir deg advokathjelp hele veien til rettskraftig dom, om nødvendig.
- Advokathjelp i de viktigste rettsområdene i privatlivet.

PLUSS gir boligeiere sterkt rabattert advokathjelp. Be om råd eller hjelp i retten når du trenger det fra Norges viktigste advokatmiljø for privatpersoner.

PLUSS kan bare tegnes samtidig med boligkjøperforsikringen, og koster kun kr 2 800 i tillegg. **PLUSS** fornyes årlig - om du ønsker det.

Borettslag/aksjeleilighet: Kr 7 200

Selveierleilighet/rekkehus: Kr 10 400

Ene-/tomannsbolig, tomt: Kr 15 100

Rettsområder du får hjelp med

Samboeravtale, ektepakt og arv

Forbrukerkjøp og håndverkertjenester

Utleie og naboforhold

Tomtefeste, veirett og andre servitutter

Plan- og bygningsrett

Skatt ved oppussing, utleie og eiendomssalg

Tilgang til digitale juridiske avtaler via Min side

“Vi unner ingen å stå alene”

Rettt skal være rett. For alle.



Fra å vurdere om vi hadde råd til advokat, kunne vi vurdere om vi hadde råd til ny sofa.

Boligkjøperforsikring tegnes hos eiendomsmegler senest ved kontraktsignering og gir rett til advokathjelp inntil 5 år etter overtakelse. Forsikringen betales som del av oppgjøret ved boligkjøpet. **PLUSS**-dekningen fornyes årlig ved faktura fra HELP.

Egenandel kr 4 000 påløper ved takst, tvist eller 10 timer advokatbistand, avhengig av hva som kommer først. Meglerforetaket mottar kr 4 200/4 600/5 000 i kostnadsgodtgjørelse, avhengig av boligtype, samt et tillegg på kr 1 000 ved salg av **PLUSS**.

Vi tar forbehold om pris- og vilkårsendringer. Hvis premien ikke er innbetalt ved overtakelse, vil avtalen bli kansellert. For fullstendig informasjon om dekning og vilkår, se help.no

Har du spørsmål? Kontakt HELP på help.no/minside, telefon 22 99 99 99 eller epost post@help.no

Rettt skal være rett. For alle.



Viktige endringer i avhendingsloven

Den 1. januar 2022 ble avhendingsloven endret på viktige punkter for både kjøper og selger. Samtidig fikk vi en ny forskrift som regulerer jobben en takstmann skal gjøre. Den nye forskriften stiller strengere krav til tilstandsrapportene som er en viktig del av kontrakten ved boligsalg. HELP, landets største advokatmiljø for boligkjøpere, har laget en kort innføring i de nye reglene.

Forbudt å selge bolig “som den er”

Du har kanskje hørt at de fleste brukte boliger har vært solgt «som de er»? Dette forbeholdet innebar at selger fraskrev seg ansvar for skjulte feil og mangler. Det var bare hvis selger hadde holdt tilbake eller gitt uriktig informasjon, eller hvis boligen var i vesentlig dårligere stand at kjøper kunne nå frem med et krav mot selger.

Fra 1. januar 2022 kan ikke selger lenger ta generelle forbehold av «som den er»-typen. Dette betyr at når vi da skal vurdere om en bolig har en mangel, må vi vurdere grundig hva som fremgår av kjøpsavtalen. Med kjøpsavtalen menes alle dokumenter og opplysninger som tilbys før kjøpet, også FINN-annonsen og alle vedleggene til salgsoppgaven. Hvis kjøpsavtalen ikke gir et klart svar (av typen “Det følger egen parkeringsplass med leiligheten” eller “Badet er renoverert av fagfolk”), må vi vurdere hva kjøper kan forvente basert på blant annet eiendommens synlige tilstand, alder, opplysningene som er gitt ved salget, feilenes art, karakter og omfang.

Egenandel

Avhendingsloven har også fått en ny bestemmelse om egenandel. Egenandelen slår først inn når det er påvist at eiendommen har en mangel. Når det er et avvik fra kontrakten som utgjør en mangel, skal oppgjøret reduseres med 10 000 kroner, uavhengig av om utbedringskostnadene er høye eller lave. Dette innebærer blant annet at kjøper ikke kan rette krav mot selger hvis det koster mindre enn 10 000 kroner å utbedre mangelen.

Selv om utbedringskostnadene er høye, kan det likevel tenkes at feil ved boligen ikke utgjør mangler etter loven. Dette avhenger av hva som er avtalt mellom partene, og hva kjøper kan forvente basert på de momentene vi har nevnt over.

Nytt om tilstandsrapporter

Tidligere ble det ikke stilt noen konkrete krav til hva en tilstandsrapport skulle inneholde og hvordan den skulle se ut. Dette hadde som konsekvens at tilstandsrapportene varierte i innhold og kvalitet. I den nye forskriften til avhendingsloven stilles det en rekke krav for at en tilstandsrapport skal regnes som godkjent.



Forts. Viktige endringer i avhendingsloven

Opplysningene i tilstandsrapporten skal gis på en forbrukervennlig måte, og det er beskrevet hva takstmannen skal vurdere og hvordan noen av undersøkelsene skal gjennomføres.

Vi har tro på at kjøpere nå vil få bedre informasjon i forkant av salget og dermed et bedre beslutningsgrunnlag.

Kjøpers undersøkelsesplikt lovfestes

Avhendingsloven har også fått en regel om undersøkelsesplikt for kjøper. Regelen tydeliggjør at kjøperen skal anses å kjenne til forhold som er tydelig beskrevet i tilstandsrapporten eller annen relevant salgsdokumentasjon. Det fremgår av loven at kjøperen ikke kan klage på avvik hvis disse er tydelig beskrevet i salgsdokumentasjonen, uavhengig av om kjøperen faktisk har satt seg inn i denne.

Det er derfor svært viktig at kjøper setter seg godt inn i alle dokumenter og opplysninger som tilbys i forkant av kjøpet. Hvis det er noe du ikke forstår, anbefaler vi at du stiller spørsmål til selger og/eller eiendoms-megler. Dersom det er gitt motstridende opplysninger i salgsdokumentene, må du undersøke hvilke av opplysningene som er korrekte, og eventuelt ta forbehold dersom motstriden ikke avklares. Du kan ikke velge å holde deg til den opplysningen du liker best.

Arealavvik

Avhendingsloven har også fått en ny bestemmelse om arealavvik innendørs. Helt kort betyr endringen at eiendommen har en mangel hvis opplysningene om størrelse i salgsdokumentene ikke er riktig. Det er en forutsetning at avviket utgjør mer enn 2 % og minst én kvadratmeter, og at selgeren ikke godtgjør at opplysningene ikke har hatt betydning for kjøperen.

Viktig for kjøper å være klar over

Advokatene i HELP er fornøyde med regelendringer som bidrar til at kjøper får bedre informasjon. Dette kan redusere antall konflikter i etterkant av boligkjøpet.

Selv om selgers ansvar nå har blitt utvidet, er det ikke slik at alle feil er mangler etter avhendingsloven. Det er påregnelig med noen feil ved boligen på grunn av alder, slitasje, osv., og det som er opplyst ved salget, er naturligvis ikke mangler. Jo eldre boligen er, desto vanligere er det å avdekke feil. Det er svært viktig å lese salgsoppgaven nøye. Hvis det er gitt konkrete risikopplysninger om bestemte bygningsdeler, er det påregnelig å måtte utbedre disse og denne kostnaden må kjøper dekke selv.

Hvis du har boligkjøperforsikring hos HELP, vil våre advokater hjelpe deg med å vurdere om du kan rette et krav mot selger/selgers boligselgerforsikringsselskap. Dersom det er sannsynlig at du vil nå frem med et krav, forfølger vi saken for deg til den er løst.



Et hjem er mer verdt enn et hus, og et hus er mer enn bare vegger.

Det er et sted for å skape gode minner
preget av trivsel, omsorg og trygghet.

For oss som jobber med folks hjem hver
eneste dag, er det naturlig å engasjere oss
sammen med SOS-barnebyer for å gi flere
barn et trygt og godt hjem.

For hvert hjem vi formidler, gir vi derfor
100 kroner til SOS-barnebyers arbeid.

aktiv. +  **SOS
BARNEBYER**

Forbrukerinformasjon om budgivning

Sist oppdatert med virkning fra 1. januar 2014, i forbindelse med ikrafttredelse av endringer i eiendomsmeglingsforskriften.

Informasjonen er utarbeidet av Forbrukerombudet, Forbrukerrådet, Den Norske Advokatforening ved Eiendomsmeglingsgruppen, Eiendomsmeglerforetakenes Forening og Norges Eiendomsmeglerforbund, på grunnlag av blant annet forskrift om eiendomsmegling § 6-3 og § 6-4.

Nedenfor gis en oversikt over de retningslinjer som forbrukermyndighetene og organisasjonene anbefaler benyttet ved budgivning på eiendommen. Avslutningsvis gis også en kort oversikt over de viktigste rettsreglene tilknyttet budgivning.

Før det legges inn bud på eiendommen oppfordres budgiver til å sette seg inn i all relevant informasjon om eiendommen, herunder eventuell salgsoppgave og teknisk rapport med vedlegg.

Gjennomføring av budgivning

1. På forespørsel vil megler opplyse om aktuelle bud på eiendommen, herunder om relevante forbehold.
2. Alle bud skal inngis skriftlig til megler, som formidler disse videre til oppdragsgiver. Kravet til skriftlighet gjelder også budforhøyelser og motbud, aksept eller avslag fra selger. Før formidling av bud til oppdragsgiver skal megler innhente gyldig legitimasjon og signatur fra budgiver. Kravet til legitimasjon og signatur er oppfylt for budgivere som benytter e-signatur, eksempelvis BankID eller MinID. Med skriftlige bud menes også elektroniske meldinger som e-post og SMS når informasjonen i disse er tilgjengelig også for ettertiden.
3. Et bud bør inneholde eiendommens adresse (eventuelt gnr/bnr), kjøpesum, budgivers kontaktinformasjon, finansieringsplan, akseptfrist, overtakelsesdato og eventuelle forbehold som for eksempel usikker finansiering, salg av nåværende bolig ol. Normalt vil ikke et bud med forbehold bli akseptert før forbeholdet er avklart. Konferer gjerne med megler før bud gis.
4. Megler skal legge til rette for en forsvarlig avvikling av budrunden. I forbrukerforhold (dvs. der oppdragsgiver er forbruker) skal megleren ikke formidle bud med kortere akseptfrist enn kl. 12.00 første virkedag etter siste annonserte visning. Etter denne fristen bør budgivere ikke sette en kortere akseptfrist enn at megler har mulighet til, så langt det er nødvendig, å orientere oppdragsgiver, budgivere og øvrige interessenter om bud og forbehold. Det bør ikke gis bud som diskriminerer eller utelukker andre budgivere. Dersom bud inngis med en frist som åpenbart er for kort til at megleren kan avvikle budrunden på en forsvarlig måte som sikrer oppdragsgiver og interessenter et tilstrekkelig grunnlag for sine handlingsvalg, vil megler fraråde budgiver å stille slik frist.
5. Megleren vil uoppfordret gi sin vurdering av det enkelte bud overfor oppdragsgiveren, når budet er gitt innenfor fristene i punkt 4.
6. Megleren skal så langt det er nødvendig og mulig holde budgiverne skriftlig orientert om nye og høyere bud og eventuelle forbehold. Megler skal så snart som mulig bekrefte skriftlig overfor budgivere at budene deres er mottatt.
7. Etter at handel har kommet i stand, eller dersom en budrunde avsluttes uten at handel er kommet i stand, kan en budgiver kreve kopi av budjournalen i anonymisert form.
8. Kopi av budjournal skal gis til kjøper og selger uten ugrunnet opphold etter at handel er kommet i stand. Dersom det er viktig for budgiver å bevare sin anonymitet, bør budet fremmes gjennom fullmektig.

Viktige avtalerettslige forhold

1. Det eksisterer ingen angrerett ved salg/kjøp av fast eiendom.
2. Når et bud er innsendt til megler og han har formidlet innholdet i budet til selger (slik at selger har fått kunnskap om budet), kan budet ikke kalles tilbake. Budet er da bindende for budgiver frem til akseptfristens utløp, med mindre budet før denne tid avslås av selger eller budgiver får melding om at eiendommen er solgt til en annen (man bør derfor ikke gi bud på flere eiendommer samtidig dersom man ikke ønsker å kjøpe flere enn en eiendom).
3. Selger står fritt til å forkaste eller akseptere ethvert bud, og er for eksempel ikke forpliktet til å akseptere høyeste bud.
4. Når en aksept av et bud har kommet frem til budgiver innen akseptfristens utløp er det inngått en bindende avtale.
5. Husk at også et eventuelt bud fra selger til kjøper (såkalte "motbud"), avtalerettslig er et bindende tilbud som medfører at det foreligger en avtale om salg av eiendommen dersom budet i rett tid aksepteres av kjøper.

For eiendommen:

Adresse: Daneborg 17
2436 VÅLER I SOLØR**Meglerforetak:** Aktiv Eiendomsmegling
Saksbehandler: Marielle Skoglund Skybakmoen**Oppdragsnummer:****Telefon:** 954 34 787
E-post: Marielle.Skybakmoen@aktiv.no

Undertegnede gir herved følgende bud på ovennevnte eiendom:

Kjøpesum: Kr. _____**Beløp med bokstaver:** Kr. _____

+ omkostningert iht. opplysninger i salgsoppgaven

Dette budet er bindende for undertegnede frem til og med den: _____ Kl. _____*Dersom annet ikke er angitt gjelder budet til kl. 15.00 første virkedag etter siste annonserte visning. I forbrukerforhold vil bud med kortere akseptfrist enn til kl. 12.00 første virkedag etter siste annonserte visning ikke bli viderefordlet til selger.***Eventuelle forbehold:** _____

Undertegnede er kjent med at selger står fritt til å godta eller forkaste ethvert bud. Likeledes er undertegnede klar over at budet er bindende for budgiver når det er kommet til selgers kunnskap. Handelen er juridisk bindende for begge parter dersom budet aksepteres innen akseptfristen. Undertegnede er kjent med at budjournalen vil bli forelagt kjøper og selger når handel er sluttet.

Ønsket overtakelsesdato: _____

Budet baseres på opplysninger og salgsvilkår som fremkommer av salgsoppgave datert: _____

Kjøpet vil bli finansiert slik:

Låneinstitusjon: _____ Referanse og tlf nr.: _____

Lånt kapital: _____ Kr.: _____

Egenkapital: _____ Kr.: _____

Totalt: _____ Kr.: _____

Egenkapital består av: Salg av nåværende bolig eller fast eiendom Disponibelt kontantbeløp (bankinnskudd)Jeg gir bud som: Forbruker Ledd i næringsvirksomhet / juridisk person (selskap)Jeg samtykker til bruk av elektronisk kommunikasjon: Ja Nei

Navn: _____

Navn: _____

Fødselsnr. (11 siffer): _____

Fødselsnr. (11 siffer): _____

Adresse: _____

Adresse: _____

Postnr.: _____ Sted: _____

Postnr.: _____ Sted: _____

Tlf.: _____ E-post: _____

Tlf.: _____ E-post: _____

Dato.: _____ Sign: _____

Dato.: _____ Sign: _____

Kopi av legitimasjon

Kopi av legitimasjon

aktiv.
Tar deg videre