

Tilstandsrapport

 Tomannsbolig

 Orreveien 3 B, 1870 ØRJE

 MARKER kommune

 gnr. 91, bnr. 169

Markedsverdi

3 000 000

Sum areal alle bygg: BRA: 223 m² BRA-i: 192 m²



Befaringsdato: 04.12.2024

Rapportdato: 12.12.2024

Oppdragsnr.: 13975-2635

Referansenummer: WA8810

Autorisert foretak: Moen Takst AS

Sertifisert Takstingeniør: Are Johan Moen

Vår ref:



Rapporten kan brukes i inntil ett år etter befaringsdatoen, og kan ikke gjenbrukes ved flere boligsalg i denne perioden. For eiendomsoverdragelser fra 1.1.2024, må selger sørge for at areal i rapporten er oppdatert og følger ny bransjestandard for areal. Skjer det endringer, oppstår skader også videre på boligen, bør du som selger be om oppdatert rapport.

Norsk takst

Norsk takst er bransjeorganisasjonen for landets bygningssakkyndige og takstforetak, med om lag 1400 sertifiserte medlemmer fordelt på omtrent 1000 bedrifter. I boligomsetningen regnes takstrapportene som et helt avgjørende element i den informasjonen som gjøres tilgjengelig for kjøper. Årlig leverer medlemmene rundt 120.000 slike takster. Det gir unik oversikt over norske boliger, og bidrar til at alle oppdrag kan utføres med utgangspunkt i erfaringsbasert kvalitet.



Det stilles høye krav til utdanning, sertifisering og yrkesetikk. Norsk takst er opptatt av at boligomsetningen skal være trygg, og legger vekt på å opptre uavhengig av andre bransjeaktører. Bygningssakkyndige fakturerer sine tjenester uten hensyn til hvilken pris som oppnås, og skal heller ikke på annen måte ha noen egeninteresse knyttet til handelen.

Uavhengighet og god fagkunnskap har over tid bygget troverdighet og tillit. Både selger og kjøper skal kunne stole på bygningssakkyndiges vurderinger. For tilfeller der det likevel skulle oppstå misnøye med utført arbeid, har vi sammen med Forbrukerrådet etablert en klagenemnd.

Norsk takst har en sentral rolle i utviklingen av norske standarder, regler og profesjonsprinsipper, og representerer bransjen i alle relevante internasjonale fora. Dette sikrer at norske bygningssakkyndige tidlig kan tilpasse seg krav og bransjetrender fra utlandet, samtidig som takseringsfaget får en norsk stemme på verdensbasis. Organisasjonen bidrar i næringspolitisk sammenheng, og har vært en pådriver for å sikre at lover og regler gir trygghet for forbrukerne i boligomsetningen.

Moen Takst AS

Moen Takst er takstingeniør på fast eiendom i Indre Østfold (Askim, Eidsberg, Spydeberg, Trøgstad, Marker, Hobøl og Skiptvet) og Follo. Vi er medlem av Norsk Takst, det betyr at du kan stole på at jobben vi utfører for deg er grundig og at den følger alle nødvendige krav. Takstingeniørens rolle er bygget på kjerneverdiene Tillit, Trygghet og Troverdighet.



Rapportansvarlig

Are Johan Moen

Uavhengig Takstingeniør

are@moentakst.no

415 58 912



Dette trenger du å vite om tilstandsrapporten



Hva er en tilstandsrapport?

En tilstandsrapport beskriver synlige skader/avvik eller tegn på skader/avvik på boligen. Rapporten fremhever vanligvis ikke positive egenskaper ved boligen.



Hva vurderer en bygningsakkyndig?

Den bygningsakkyndige vurderer boligen ut fra hva man kan forvente av en bygning av samme alder og type. Vurderingen gjøres som regel mot hvordan det var vanlig å bygge og regler som gjaldt da boligen ble oppført (søknadstidspunktet). Forhold som er vanlige for bygningens alder, slik som slitasje etter normal bruk regnes ikke som avvik.



Hva inneholder tilstandsrapporten?

Den bygningsakkyndige undersøker rom og bygningsdeler slik det kommer frem av [Forskrift til avhendingsloven](#). Tilstandsrapporten inneholder bare avvik som den bygningsakkyndige kan se eller kontrollere med enkle hjelpemidler. Det gjøres ikke nærmere undersøkelser slik som åpning av vegger eller andre bygningsdeler. I vegg mot våtrom og rom under terreng kan det borres et hull for å gjøre enkle undersøkelser slik som fuktsøk.

Når du kjøper en brukt bolig

Når du kjøper en brukt bolig, er det viktig å være oppmerksom på at dette ikke kan sammenlignes med å kjøpe en ny bolig. Måten boligen ble bygget på kan være annerledes enn i dag. Bygninger svekkes over tid, og utsettes for slitasje blant annet på grunn av bruk og vær og vind. Mange boliger fornyes helt eller delvis, noen i flere omganger, eller det oppføres tilbygg. Særlig for boliger som er pusset opp eller endret, er det viktig å merke seg at fornyelse av overflater ikke nødvendigvis betyr at bygningsdeler under er forbedret.

Vurdering mot byggeår

Den bygningsakkyndige vil vurdere boligen mot hvordan det var vanlig å bygge og regler som gjaldt da bygningen ble oppført (søknadstidspunktet). Den bygningsakkyndige ser etter avvik som har betydning for og som reduserer boligens funksjon og verdi, og som kommer frem av Forskrift til avhendingslova.

Noen rom og bygningsdeler slik som bad og vaskerom, og forhold som gjelder sikkerhet mot brann, rekkverk og trapper osv., vil den bygningsakkyndige vurdere mot dagens regelverk. Etter dagens regelverk vil disse kunne få en tilstandsgrad 2 eller 3 uten at det nødvendigvis er krav om at avviket må utbedres.

Tilstandsrapporten beskriver ikke hele boligen

BYGNINGSSAKKYNDIGE SER FOR EKSEMPEL IKKE PÅ (MED MINDRE BYGNINGSDELEN ER NEVNT I RAPPORTEN)

- vanlig slitasje og normal vedlikeholdstilstand
- bagatellmessige forhold som ikke påvirker bygningens bruk eller verdi vesentlig
- etasjeskillere
- tilleggsbygg slik som garasje, bod, anneks, naust også videre
- utvendige trapper
- støttemurer
- skjulte installasjoner
- installasjoner utenfor bygningen
- full funksjonstesting av el- og VVS-installasjoner
- geologiske forhold og bygningens plassering på grunnen
- bygningens planløsning
- bygningens innredning
- løsløre slik som hvitevarer
- utendørs svømmebasseng og pumpeanlegg
- bygningens estetikk og arkitektur
- bygningens lovlighet (bortsett fra bruksendringer, brannceller og forhold som åpenbart kan påvirke helse, miljø og sikkerhet)
- fellesarealer (med mindre boligeier har vedlikeholdsplikt for fellesarealer og dette er kjent for bygningsakkyndig, eller fellesarealet har en særlig tilknytning til boligen).

© iVerdi 2023 © Norsk takst 2023

Malen til denne rapporten, inkludert standardtekstene fra Norsk takst, er vernet etter åndsverkloven og kan kun benyttes av medlemsforetakene i Norsk takst og av takstingeniører som er sertifisert i slikt foretak, samt av kunder hos iVerdi og studenter hos NEAK. For andre aktører er eksemplarframstilling av malen og standardtekster, som utskrift og annen kopiering til bruk som grunnlag for tilsvarende rapporter, bare tillatt når det er hjemlet i lov (kopiering til privat bruk, sitat o.l.) eller avtale med Norsk Takst ([Forside](#)) eller iVerdi ([Hjem-iVerdi](#)).

Utnyttelse i strid med lov eller avtale kan medføre erstatnings- og straffansvar.

Dette trenger du å vite om tilstandsrapporten

Tilstanden vurderes med ulike tilstandsgrader

Tilstanden gir uttrykk for en gitt forventet tilstand, blant annet vurdert ut fra alder og normal bruk. Ved Tilstandsgrad 0 (TG0) og Tilstandsgrad 1 (TG1) gir den bygningssakkyndige normalt ingen begrunnelse for valg av tilstandsgrad. Grunnen er at bygningen eller bygningsdelen da bare har normal slitasje. Ved skjulte konstruksjoner kan alder alene avgjøre tilstandsgrad. Når bygningssakkyndige anbefaler tiltak, for eksempel utbedringer, må brukeren av rapporten vurdere om tiltakene er nødvendige og lønnsomme. Når den bygningssakkyndige velger tilstandsgrad, baseres vurderingen på faste kriterier som følger av gjeldende bransjestandard for Teknisk tilstandsanalyse ved omsetning av bolig og Forskrift til avhendingslova.

! TG 0

TILSTANDSGRAD 0, TG0: INGEN AVVIK

Bygningsdelen skal være tilnærmet ny, ikke vise tegn på slitasje og det skal være lagt frem dokumentasjon på faglig god utførelse. Det er ingen merknader til delen.

! TG 1

TILSTANDSGRAD 1, TG1: MINDRE AVVIK

Bygningsdelen skal bare ha normal slitasje, og straktiltak skal ikke anses som nødvendig. Graden kan også brukes når delen er ny, men der dokumentasjon på faglig god utførelse mangler.

! TG 2

TILSTANDSGRAD 2, TG2: VESENTLIGE AVVIK OG MINDRE AVVIK SOM ETTER NS 3600 GIR TG 2

Bygningsdelen skal enten ha feil utførelse, en skade eller symptomer på skade, sterk slitasje eller nedsatt funksjon. Graden gis når bygningsdelen trenger vedlikehold eller tiltak i nær fremtid. Graden skal også brukes når delen er gammel og det er grunn til å varsle om faren for skader på grunn av alderen, eller når det er grunn til å overvåke delen spesielt på grunn av fare for større skader eller følgeskader.

Ved avvik som ikke krever umiddelbare tiltak (ingen umiddelbar kostnad) så blir TG2 markert med en lysere farge.

! TG 3

TILSTANDSGRAD 3, TG3: STORE ELLER ALVORLIGE AVVIK

Denne tilstandsgraden brukes ved kraftige tegn på forhold som man må regne med trenger utbedring straks eller innen kort tid. Det er påvist funksjonssvikt eller sammenbrudd.

- TG IU

IKKE UNDERSØKT/IKKE TILGJENGELIG FOR UNDERSØKELSE

Det kan være avvik/skader som ikke er avdekket.

Hva er et anslag på utbedringskostnad?

Hva det vil koste å utbedre rom eller bygningsdeler, er et forsiktig anslag basert på nåværende kvalitet, registrert avvik og angitte tiltak i rapporten. Anslaget er gitt på generelt grunnlag og må ikke forveksles med et pristilbud fra en håndverker. Det kan foreligge avvik og tiltak som ikke kommer frem av rapporten. Utbedringskostnad avhenger blant annet av personlige valg av og markedspris på materialer og tjenesteyter.

I rapporten skal det settes anslag for utbedringskostnad for TG3, og slikt anslag kan også gis ved TG2.



Beskrivelse av eiendommen

Del av vertikaldelt tomannsbolig med underetasje og 1. etasje. Bygningen ble oppført i 1973. Grunnmur i lettklinkerblokker. Veggene har bindingsverkskonstruksjon fra byggeåret. Fasade/kledning har stående bordkledning. Takkonstruksjon i tre, type valmet tak. Taktekkingen er av betongtakstein. Taktekkingen er fra 1981. Vinduer har rammer og karmen av tre. Vindusglass har 2-lags isoler-/energiglass fra byggeåret og 2006.

Boligen fremstår med en normal standard på innredninger og utstyr. Kjøkken med plass til spisegruppe. Innredningen er fra 2006, type Norema, og har profilerte fronter i tre (eik), og laminerte benkeplater. Kjøkkenet er utstyrt med integrerte hvitevarer som komfyr, platetopp, mikrobølgeovn samt kjøl- og frysenskap. Eldre bad i underetasje, med belegg på gulvet og baderomsplater på vegger. Rommet er innredet med servantinnredning med profilerte, lyse fronter, overhengende speil, belysning og sideskap samt dusj. Eldre vaskerom i underetasje, med belegg på gulvet og våtromstapet på vegger. Innredet med utslagsvask i rustfritt stål.

Boligen fremstår i all hovedsak i en normal stand og forfatning, dog påvist avvik befaringsdagen som vil kreve ytterligere undersøkelser/utbedringer.

Rapporten må leses i sin helhet.

Tomannsbolig - Byggeår: 1973

UTVENDIG

[Gå til side](#)

Liten luftbalkong på 4 m², vendt mot øst, med tilgang fra soverom. Av materialer er det benyttet trykkimpregnerte gulvbord, og det er brukt malt trevirke på rekkverket.

Veranda på 23 m², vendt mot vest, med tilgang fra stuer og hage. Av materialer er det benyttet trykkimpregnerte gulvbord, og det er brukt malt trevirke på rekkverket. Verandaen er delvis takoverbygget.

INNENDIG

[Gå til side](#)

Underetasje:

Gulv: Belegg og teppe.

Vegger: Malte/tapetserte overflater, panel og baderomsplater.

Himlinger: Panel.

1. etasje:

Gulv: Parkett.

Vegger: Panel og malte/tapetserte plater.

Himlinger: Panel.

Boligen har lakkert tretrapp.
Boligen har profilerte furudører.

VÅTROM

[Gå til side](#)

Eldre vaskerom i underetasje, med belegg på gulvet og våtromstapet på vegger. Innredet med utslagsvask i rustfritt stål, og er det opplegg og plass til vaskemaskin i rommet. Radiatorovner på veggen. Vaskerommet ventileres naturlig via ventil i veggen.

Eldre bad i underetasje, med belegg på gulvet og baderomsplater på vegger. Rommet er innredet med servantinnredning med profilerte, lyse fronter, overhengende speil, belysning samt sideskap. Dusjen er plassert i hjørnet og har dører i pleksiglass, dusjarmaturet er håndholdt. Radiatorovner på veggen varmer opp rommet. Naturlig ventilering.

KJØKKEN

[Gå til side](#)

Kjøkken med plass til spisegruppe. Innredningen er fra 2006, type Norema, og har profilerte fronter i tre (eik), og laminerte benkeplater. Kjøkkenet er utstyrt med integrerte hvitevarer som komfyr, platetopp, mikrobølgeovn samt kjøl- og frysenskap. Det er både opplegg og plass til oppvaskmaskin i innredningen. Kjøkkenvasken av rustfritt stål, er nedsenket i benkeplaten og inneholder vaske- og skyllekum. Det er montert belysning og det er lagt fliser på veggen mellom skapene. Kjøkkenventilatoren er plassert over komfyr og platetopp og er ført ut i det fri.

SPELALROM

[Gå til side](#)

Kjølerom i underetasje, fra byggeåret.

Toalettrom i underetasje, innredet med toalett og enkel servant. Det er naturlig ventilering av rommet. Radiatorovn på veggen varmer opp rommet.

TEKNISKE INSTALLASJONER

[Gå til side](#)

Ventilasjon:

Boligen har naturlig og elektrisk ventilasjon.

Oppvarming:

Åpen peis i stue.

Radiatorovner, tilkoblet dobbeltmantlet bereder.

Annet:

Varmtvannstanken på ca. 300 liter, er plassert i utvendig bod og ble montert i 2016.

Sikringsskap med automatiske sikringer. Skap ombygget i 2016.

TOMTEFORHOLD

[Gå til side](#)

Beskrivelse av eiendommen

Eiet tomt på 735,1 m². Dels flat og dels skrående tomt, opparbeidet med plenareal og diverse beplantning. Parkering skjer i gårdsplassen som er belagt med belegningsstein samt i garasjen.

Markedsvurdering

Totalt Bruksareal	223 m ²
Totalt Bruksareal for hoveddel	192 m ²
Totalpris	3 000 000

Arealer

[Gå til side](#)

Befaring - og eiendomsopplysninger

[Gå til side](#)

Tomteverdi og teknisk verdi bygninger 3 450 000

Forutsetninger og vedlegg

[Gå til side](#)

Lovlighet

[Gå til side](#)

Tomannsbolig

- Det foreligger godkjente og byggemeldte tegninger, men det er avvik fra disse.
- Opprinnelig garasje i underetasje, denne er bygget inn som en del av boligen, og er ikke bruksendret. Som eier av en bolig kan du komme i direkte ansvar overfor kommunen hvis ikke nødvendig tillatelse til bruksendring foreligger.

Sammendrag av boligens tilstand

Fordeling av tilstandsgrader



Vil du vite mer om tilstandsgrader? Se side 4.

Anslag på utbedringskostnad

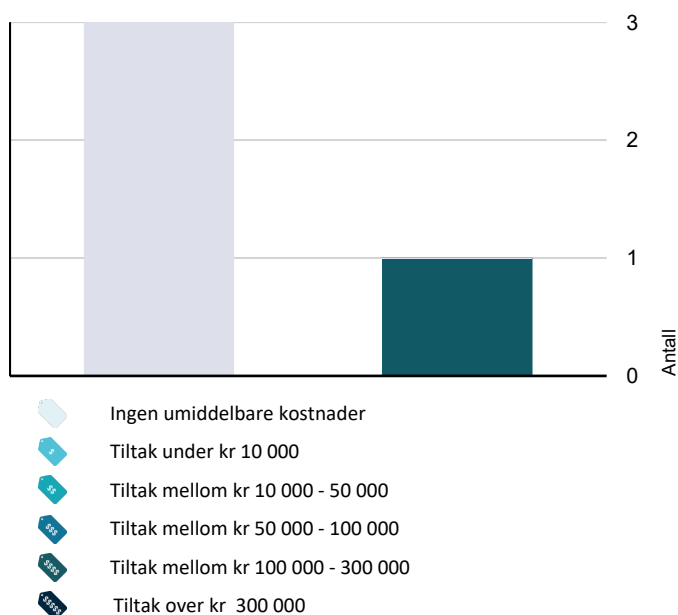

Hva er anslag på utbedringskostnad? Se side 4.

Oppsummering av avvik

Vil du vite mer? Se på rommet eller bygningsdelen senere i rapporten.

Tomannsbolig

! TG 3 STORE ELLER ALVORLIGE AVVIK

! Våtrom > Underetasje > Bad > Generell [Gå til side](#)

! TG 2 AVVIK SOM KAN KREVE TILTAK

! Utvendig > Taktekking [Gå til side](#)

! Utvendig > Nedløp og beslag [Gå til side](#)

! Utvendig > Veggkonstruksjon [Gå til side](#)

! Utvendig > Takkonstruksjon/Loft [Gå til side](#)

! Utvendig > Vinduer [Gå til side](#)

! Utvendig > Dører [Gå til side](#)

! Utvendig > Balkonger, terrasser og rom under balkonger [Gå til side](#)

! Innvendig > Overflater [Gå til side](#)

! Innvendig > Pipe og ildsted [Gå til side](#)

! Innvendig > Rom Under Terreng [Gå til side](#)

! Innvendig > Innvendige dører [Gå til side](#)

! Våtrom > Underetasje > Vaskerom > Overflater vegger og himling [Gå til side](#)

! Våtrom > Underetasje > Vaskerom > Overflater Gulv [Gå til side](#)

! Våtrom > Underetasje > Vaskerom > Sluk, membran og tettesjikt [Gå til side](#)

! Våtrom > Underetasje > Vaskerom > Ventilasjon [Gå til side](#)

! Våtrom > Underetasje > Bad > Tilliggende konstruksjoner våtrom [Gå til side](#)

Sammendrag av boligens tilstand

! Spesialrom > Underetasje > Kjølerom > Overflater og konstruksjon [Gå til side](#)

! Spesialrom > Underetasje > Kjølerom > Teknisk anlegg [Gå til side](#)

! Spesialrom > Underetasje > Toalettrom > Overflater og konstruksjon [Gå til side](#)

! Tekniske installasjoner > Vannledninger [Gå til side](#)

! Tekniske installasjoner > Avløpsrør [Gå til side](#)

! Tekniske installasjoner > Vannbåren varme [Gå til side](#)

! Tekniske installasjoner > Elektrisk anlegg [Gå til side](#)

! Tomteforhold > Drenering [Gå til side](#)

! Tomteforhold > Grunnmur og fundamenter [Gå til side](#)

! Tomteforhold > Terrengforhold [Gå til side](#)

! Tomteforhold > Utvendige vann- og avløpsledninger [Gå til side](#)

! TG 2 AVVIK SOM IKKE KREVER UMIDDELBARE TILTAK

! Innvendig > Etasjeskille/gulv mot grunn [Gå til side](#)

! Innvendig > Radon [Gå til side](#)

! Innvendig > Innvendige trapper [Gå til side](#)

Tilstandsrapport

TOMANNSBOLIG

Byggeår
1973

UTVENDIG

Taktekking

Punktet må sees i sammenheng med Takkonstruksjon/Loft

Taktekkingen er av betongtakstein. Taket er besiktiget fra bakkenivå. Taktekkingen er fra 1981. Ikke byttet undertak på hele taket ved legging av takstein.

Årstall: 1981

Vurdering av avvik:

- Mer enn halvparten av forventet brukstid er passert på taktekkingen.
- Mer enn halvparten av forventet brukstid er passert på undertak.

- Betongtakstein har en levetid som overstiger 30 år, og i dette tilfellet er mer enn halvparten av den forventede brukstiden oppbrukt. Dette tilsvarer tilstandsgrad 2 (TG 2).

Konsekvens/tiltak

- Overvåk tilstanden jevnlig. For å få tilstandsgrad 0 eller 1 må tekkingen skiftes ut, men tidspunktet for når dette er nødvendig er vanskelig å si noe om.
- Tekkingen bør følges opp med jevnlig inspeksjoner for å avdekke eventuelle skader. Utskifting kan bli nødvendig på sikt for å opprettholde tett og funksjonelt tak.

Nedløp og beslag

Takrenner, nedløp og beslag er av overflatebehandlet stål.
Pipe er helbeslått med blikk over taket.

Vurdering av avvik:

- Det mangler snøfangere på hele eller deler av taket, men det var ikke krav om dette på byggemeldingstidspunktet.
- Mer enn halvparten av forventet brukstid er passert på renner/nedløp/beslag.

- Det mangler snøfangere på hele eller deler av taket. Selv om det ikke var krav om snøfangere på byggemeldingstidspunktet, kan dette likevel representere en sikkerhetsrisiko, spesielt i områder hvor snø og is kan falle ned.

- TG 2 er satt på bakgrunn av alder, da mer enn halvparten av forventet levetid for takrenner, nedløp og beslag er passert.

Konsekvens/tiltak

- Overvåk tilstanden jevnlig. For å få tilstandsgrad 0 eller 1 må beslag/renner/nedløp skiftes ut, men tidspunktet for når dette er nødvendig er vanskelig å si noe om.
- Det er ikke krav om utbedring opp til dagens krav.

- Beslag, renner og nedløp har TG 2 på grunn av alder. Jevnlig tilsyn anbefales for å avdekke slitasje og funksjonssvikt. Utskifting kreves for TG 0/1, men tidspunktet er usikkert.

- Manglende snøfangere kan føre til snøras fra taket. Montering anbefales for økt sikkerhet, spesielt over innganger og beferdede områder. Ingen krav ved oppføringstidspunktet.

Veggkonstruksjon

Veggene har bindingsverkskonstruksjon fra byggeåret. Fasade/kledning har stående bordkledning.

Vurdering av avvik:

- Det er ingen eller liten lufting i nedre kant av kledning mot grunnmur.
- Det er værslitt/oppsprukket trevirke/trepaneler.

- Det ble foretatt stikktagninger etter råte/dårlig kledning ved hjelp av en syl, ikke påvist råte, dog påvist dels værslitt trevirke.

- Ikke tilstrekkelig med lufting mellom kledning og yttervegg. God lufting er viktig og skal dreneres ned og lede ut vann som trenger gjennom regnskjermer, slippe ut eventuell fuktighet fra indre deler av veggen samt gi mulighet for at fuktighet kan tørke ut fra baksiden av regnskjermer.

Konsekvens/tiltak

- Andre tiltak:

Tilstandsrapport

- Kledningen viser værslitasje og tørkesprekker, men det er ikke påvist råte. Uten vedlikehold/utbedring kan det oppstå skader og redusert levetid på treverket.
- Vedrørende lufting, kan konstruksjonen fungere med dette avviket, det må dog gjøres utbedringer om avviket skal lukkes. Det vil imidlertid sjelden være økonomisk rasjonelt som et enkeltstående tiltak. Ved bytting av kledning, bør konstruksjon/lufting bygges opp riktig.

TG 2 Takkonstruksjon/Loft

Punktet må sees i sammenheng med Taktekking

Takkonstruksjon i tre, type valmet tak.

Vurdering av avvik:

- Det er påvist fuktskjolder i undertak/takkonstruksjon.
- Påvist fuktskjolder i undertaket rundt pipe. Ikke fuktig på befaringsdagen, dog ingen garantier for tetthet.
- Påvist kondensering i undertaket på loftet, trolig som følge av at lufterør er feilmontert. Også påvist skjolder på gips mellom enheter, som kan skyldes kondensering.
- Registrert områder med muggsopp/svertesopp i undertaket på loftet. Årsak er trolig fordi det er for fuktig på loftet, fra boligen kommer fuktig luft opp på loftet, som kjøles ned.

Konsekvens/tiltak

- Andre tiltak:
 - Undertaket rundt pipen bør inspiseres og tettes ved behov for å unngå lekkasjer. Feilmontert lufterør må rettes opp for å redusere risikoen for kondensering. årsak til muggsopp og svertesopp bør fjernes, og luftingen på loftet må forbedres for å sikre tilstrekkelig ventilasjon. Uten tiltak kan fuktproblemer forverres, noe som kan føre til ytterligere muggvekst, svekkelse av konstruksjonen og redusert levetid for undertaket.



TG 2 Vinduer

Vinduer har rammer og karmen av tre.
Vindusglass har 2-lags isoler-/energiglass fra byggeåret og 2006.

Vurdering av avvik:

- Det er påvist avvik rundt innsetningsdetaljer.
- Påvist at beslag i underkant av vinduer ikke går tilstrekkelig inn i spor, forsøkt tettet med fugemasse.

Konsekvens/tiltak

- Andre tiltak:

Tilstandsrapport

- Beslaget under vinduene må monteres korrekt for å sikre tetthet og unngå fuktskader. Feilen kan føre til vanninntrengning og skade på omkringliggende konstruksjoner dersom tiltak ikke utføres.



ⓘ TG 2 Dører

Ytterdør med glassfelt.
Terrassedører med isolerglass fra byggeåret og 2006.
Hev- og skyvedør i stue fra 1981.

Vurdering av avvik:

- Det er påvist avvik rundt innsettsdetaljer.
- Det er påvist dører som er vanskelig å åpne eller lukke.

- Dører fremstår i all hovedsak i en normal stand og forfatning, hev- og skyvedør i stue oppleves som noe vanskelig å åpne/lukke.
- Påvist manglende tetting/glippe mellom ytterdør og mur.

Konsekvens/tiltak

- Andre tiltak:

- Utettheten mellom dør og mur må tettes om avviket skal lukkes. Hvis dette ikke utbedres, kan det føre til økt varmetap og kald trekk. Ellers så må hev og skyvedør justeres.



ⓘ TG 2 Balkonger, terrasser og rom under balkonger

Liten luftebalkong på 4 m², vendt mot øst, med tilgang fra soverom. Av materialer er det benyttet trykkimpregnerte gulvbord, og det er brukt malt trevirke på rekkverket.

Veranda på 23 m², vendt mot vest, med tilgang fra stuer og hage. Av materialer er det benyttet trykkimpregnerte gulvbord, og det er brukt malt trevirke på rekkverket. Verandaen er delvis takoverbygget.

Vurdering av avvik:

- Rekkverket er for lavt i forhold til dagens krav til rekkverkshøyder.
- Konstruksjonene har skjevheter.

- Rekkverkshøyde målt til under 1 meter, som er dagens krav til rekkverk. Rekkverket er dog iht. krav ved oppføringstidspunktet.
- Påvist skjevheter i luftebalkong som følge av skjevheter i søyle.

Konsekvens/tiltak

- Andre tiltak:
- Lokal utbedring må utføres.

Tilstandsrapport

- Rekkverkets høyde kan beholdes som den er, siden den oppfyller kravene fra oppføringstidspunktet. Dersom høyere sikkerhet ønskes, kan rekkverket forhøyes til dagens standard.
- For å rette opp skjevhetene i terrassen bør søyle rettes opp, og det bør etableres bedre fundamentering for å hindre videre setninger. Dersom tiltak ikke utføres, kan skjevhetene forverres over tid, noe som kan redusere stabiliteten og sikkerheten til terrassen.



INNVENDIG

TG 2 Overflater

Underetasje:

Gulv: Belegg og teppe.

Vegger: Malte/tapetserte overflater, panel og baderomsplater.

Himlinger: Panel.

1. etasje:

Gulv: Parkett.

Vegger: Panel og malte/tapetserte plater.

Himlinger: Panel.

Vurdering av avvik:

- Det er avvik:

- Påvist noe slitasje/mindre skader på overflater. Fremstår dog i all hovedsak i en normal stand og forfatning alder tatt i betraktning.

Konsekvens/tiltak

- Tiltak:

- Det er ikke behov for utbedring, avvik er kun kosmetisk, og vil ikke ha noen betydning for boligens bruksfunksjon.

TG 2 Etasjeskille/gulv mot grunn

Etasjeskiller er av trebjelkelag.

Støpt betongdekke mot grunnen.

Vurdering av avvik:

- Det er målt høydeforskjell på mellom 15-30 mm gjennom hele rommet. Tilstandsgrad 2 gis med bakgrunn i standardens krav til godkjente måleavvik.
- Målt høydeforskjell på mellom 10 - 20 mm innenfor en lengde på 2 meter. Tilstandsgrad 2 gis med bakgrunn i standardens krav til godkjente måleavvik.

- Det ble foretatt kontroll på planhetsavvik ved hjelp av en punkt laser. Målt 20 mm avvik i stue og 12 mm avvik i kjøkkenet. Lokalt ble det målt 14 mm over 2 meter i stue. I underetasje ble det målt ca. 16 mm i soverom. Lokalt ble det målt ca. 11 mm over 2 meter i samme rom. Generelt med lokale forskjeller i gulv i underetasje, utover hva som er norsk standard for legging av flytende gulv (parkett o.l.).

Konsekvens/tiltak

- For å få tilstandsgrad 0 eller 1 må høydeforskjeller rettes opp. Det vil imidlertid sjelden være økonomisk rasjonelt som et enkeltstående tiltak i en bolig som dette. Dersom boligen en gang skal renoveres, kan man vurdere slike tiltak.

Kostnadsestimat: Ingen umiddelbar kostnad

TG 2 Radon

Det er ikke foretatt radonmålinger, og bygget er heller ikke utført med radonsperre.

Vurdering av avvik:

Tilstandsrapport

- Det er ikke foretatt radonmålinger, og bygget er heller ikke utført med radonsperre.
- Det er ikke utført radonmålinger i bygget, og bygget er heller ikke oppført med radonsperre, da dette ikke var et krav ved oppføringstidspunktet.
- Radonmåling anbefales for å avklare nivåene og sikre et godt innneklima. Uten måling er radonnivåene ukjente, men dette er ikke et krav.

Kostnadsestimat: Ingen umiddelbar kostnad

TG 2 Pipe og ildsted

Boligen har elementpipe.
Åpen peis i stue.

Vurdering av avvik:

- Mer enn halvparten av forventet brukstid er passert på pipe.

Konsekvens/tiltak

- Tidspunkt for piperehabilitering nærmer seg.

- Pipen har passert mer enn halvparten av forventet levetid, med økt risiko for slitasje. En grundigere vurdering anbefales for å sikre forsvarlig bruk og vurdere behov for rehabilitering.

TG 2 Rom Under Terreng

Punktet må sees i sammenheng med 'Drenering'

Gulvet er av betong. Veggene har panel og betong/mur. Hulltaking er foretatt, og det er påvist avvik i konstruksjonen. Hulltaking er foretatt i soverom. Fuktvotemåling (vekt%) i konstruksjonen ble målt til 22.

- Innforede kjellervegger anses som en risikokonstruksjon, hvor kontroll ikke er mulig uten å gjøre inngrep. Det ble foretatt hulltaking på ett utvalgt sted. Takstmannen ønsker å informere om risikoen i områdene som ikke er inspisert.

Vurdering av avvik:

- Det er gjennom hulltaking påvist høyt fuktnivå inne i trekonstruksjonen i hulltakingen, men ikke påvist fuktskader i dette området. Høy luftfuktighet kan over tid føre til muggvekst eller sverting av materialer. Samtidig kan materialer og konstruksjoner bli ødelagt.
- Det er påvist indikasjoner på noe fuktgjennomtrenging i kjellergulv.
- Det er påvist indikasjoner på noe fuktgjennomtrenging inn i kjellermur.

- Påvist og målt ca. 22 vektprosent i vegg ved hulltaking. Treverk skal ha fuktinnhold lavere enn 15 vektprosent. I treverk med fuktighet over 17 vektprosent, øker faren for råte og muggsoppvekst. Registrert plast i utforede vegger i kjeller. Frem til 1990-tallet satt man ofte inn en fuktsperre av plast. Den skulle stoppe fukten fra å nå den innvendige kledningen og rommet. Denne typen konstruksjon er nå ansett som en risikokonstruksjon og er ikke anbefalt løsning.

- Takstmannen gjorde fuktsøk direkte på grunnmursvegger ved hjelp av ett Protimeter, påvist unormale verdier. Også påvist salt-/kalkutslag på vegger, som er tegn/indikasjon på fuktvandring i vegger.

- Det er ikke montert fuktsperre eller lagt isolasjon mot grunnen, det må derfor påregnes fukt fra grunnen.

Konsekvens/tiltak

- Det påviste fuktnivå gir grunn til å overvåke konstruksjonen jevnlig for å se utvikling over tid, og eventuelt foreta tiltak for å unngå fuktskader.

- Takstmannen anbefaler at det gjennomføres ytterligere undersøkelser og foretas utbedringer. Takstmannen anbefaler at innforede vegger mot terreng rives for å forhindre videre skadeutvikling. Med tanke på alder til drenering, bør ikke murvegger kles inn, men heller ha så god luftsirkulasjon som mulig for å forhindre fuktskader.

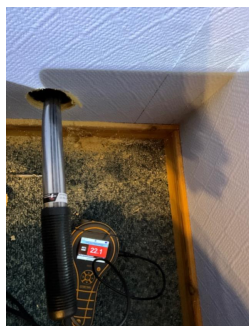

TG 2 Innvendige trapper

Tilstandsrapport

Boligen har lakkert tretrapp.

Vurdering av avvik:

- Åpninger i rekkverk er større enn dagens forskriftskrav til rekkverk i trapper.
- Åpninger mellom trinn i innvendig trapp er større enn dagens forskriftskrav.
- Det mangler håndløper på vegg i trappeløpet.

- Trapper bør ha tette stusstrinn. Ønsker man likevel åpne stusstrinn, bør ikke åpningen være større enn 100 mm.

- Åpninger i rekkverket skal være maksimum 0,10 m opp til en høyde på minimum 0,75 m.

- Trappen har ikke håndlist på begge sider, noe som innebærer at den ikke har tilstrekkelig avgrensing for å gi støtte på begge sider, slik som forventet for dagens standard for sikkerhet.

Konsekvens/tiltak

- Håndløper bør monteres, men det var ikke krav på byggetidspunktet.

- Det kan vurderes å montere håndlist på begge sider av trappen for økt støtte og sikkerhet, i tråd med dagens krav. Manglende håndlist på én side gir noe redusert støtte, og økt risiko for fall.

Kostnadsestimat: Ingen umiddelbar kostnad

TG 2 Innvendige dører

Boligen har profilerte furudører.

Vurdering av avvik:

- Det er påvist avvik som tilsier at det bør foretas tiltak på enkelte dører.
- Ved funksjonstesting av dører, ble det påvist at noen dører subber i karm/terskel.

Konsekvens/tiltak

- Det bør foretas tiltak på enkelte dører.

- Avviket krever ingen tiltak nå, men kan over tid føre til økt slitasje på dør og karm. Justering kan bli nødvendig dersom funksjonen forverres.

VÅTROM

UNDERETASJE > VASKEROM

Generell

Eldre vaskerom i underetasje, med belegget på gulvet og våtromstapet på vegger. Innredet med utslagsvask i rustfritt stål, og er det opplegg og plass til vaskemaskin i rommet. Radiatorovner på vegg. Vaskerommet ventileres naturlig via ventil i vegg.

Aktuell byggeforskrift er byggeforskrifter fra før 1997.

Dokumentasjon: Ingen dokumentasjon.

UNDERETASJE > VASKEROM

TG 2 Overflater vegger og himling

Veggene har våtromstapet/belegg. Taket har himlingsplater.

Vurdering av avvik:

- Det er påvist tegn til fuktskader i overflater.

- Påvist svertesopp på veggoverflater mot grunnmur, trolig som følge av påkjenninger fra mur samt kondensering.

Konsekvens/tiltak

- Overflater må utbedres eller skiftes.

Tilstandsrapport

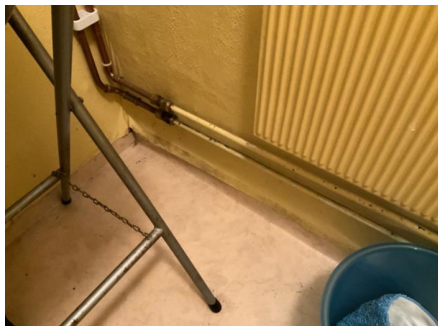

UNDERETASJE > VASKEROM

TG 2 Overflater Gulv

Gulvet har vinylbelegg. Rommet har radiator som varmekilde. Fall mot sluk er målt til 25. Også etablert høy terskel med oppbrett på tettesjikt ved dør.

Vurdering av avvik:

- Det er avvik:
- Belegg ligger ikke tilstrekkelig limt mot underlaget, årsak er ukjent, men kan relateres til feil bruk av flislim eller fukt fra grunnen.

Konsekvens/tiltak

- Tiltak:
- Ikke behov for umiddelbare tiltak. Det må dog gjøres utbedringer om avviket skal lukkes.

UNDERETASJE > VASKEROM

TG 2 Sluk, membran og tettesjikt

Det er plastsluk og synlig vinylbelegg som tettesjikt.

Vurdering av avvik:

- Mer enn halvparten av forventet brukstid er passert på membranløsningen.
- Mer enn halvparten av forventet brukstid er passert på slukløsningen.
- Over halvparten av forventet brukstid på tettesjikt og sluk er passert, og det er usikkert om tettesjiktet er rustet for dagens bruk. Vaskerommet vil fortsatt kunne tåle forsiktig bruk, det er dog ingen garantier, og det er usikkert når tettesjikt må skiftes ut.

Konsekvens/tiltak

- Sluket må sjekkes og rengjøres jevnlig.
- Overvåk tilstanden jevnlig. For å få tilstandsgrad 0 eller 1 må tettesjiktet skiftes ut, men tidspunktet for når dette er nødvendig er vanskelig å si noe om.

UNDERETASJE > VASKEROM

TG 1 Sanitærutstyr og innredning

Rommet er innredet med utslagsvask i rustfritt stål, og det er opplegg til vaskemaskin.

UNDERETASJE > VASKEROM

TG 2 Ventilasjon

Det er naturlig ventilering.

Vurdering av avvik:

- Det etablerte avtrekksystemet fungerer ikke tilfredsstillende.
- Rommet har kun naturlig ventilasjon.
- Våtrommet mangler tilluftsventilering, f.eks. spalte/ventil ved dør.
- Det ble foretatt funksjonstesting av det etablerte avtrekksystemet ved hjelp av et papirark mot ventil, ikke tilfredsstillende avtrekk.
- Begrenset med tilluft til vaskerom, ikke flat terskel. Anbefalt luftespalte er 1 cm over 0,8 meter.

Tilstandsrapport

Konsekvens/tiltak

- Elektrisk avtrekksvifte bør monteres for å lukke avviket.

UNDERETASJE > BAD

TG 3 Generell

Eldre bad i underetasje, med belegg på gulvet og baderomsplater på vegger. Rommet er innredet med servantinnredning med profilerte, lyse fronter, overhengende speil, belysning samt sideskap. Dusjen er plassert i hjørnet og har dører i pleksiglass, dusjarmaturet er håndholdt. Radiatorovner på veggen varmer opp rommet. Naturlig ventilering.

Aktuell byggeforskrift er byggeforskrifter fra før 1997.

Dokumentasjon: Ingen dokumentasjon.

Vurdering av avvik:

- Våtrommet må oppgraderes for å tåle normal bruk etter dagens krav.

- Påvist fuktskader på plater i dusjen. En må forvente generell oppgradering av våtrommets tettesjikt/membran for at våtrommet skal tåle en normal bruk etter dagens krav (tett våtzone). En samlet TG 3 for rommet er satt med bakgrunn i alder og manglende tetthet i våtsonen på rommet. Det er ikke behov for å gjennomføre en detaljert tilstandsanalyse etter standardens krav.

Konsekvens/tiltak

- Andre tiltak:

- Totalrenovering er kun en anbefaling grunnet alder og den generelle tilstanden, badet kan fortsatt tåle forsiktig bruk med tett dusjkabinett, det er dog ingen garantier. En slik løsning kan forhindre fuktskade, men gir ingen erstatning for tettesjikt/membran samt skader på rør.

Kostnadsestimat: 100 000 - 300 000

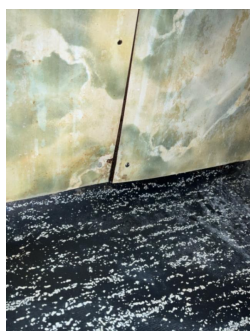

UNDERETASJE > BAD

TG 2 Tilliggende konstruksjoner våtrom

Hulltaking er ikke foretatt, da det allerede er påvist andre avvik i våtsonen.

Vurdering av avvik:

- Hulltaking er ikke foretatt da det allerede er påvist andre avvik i våtsonen.

Konsekvens/tiltak

- Gjennomføre ytterligere undersøkelser og foreta utbedring av skade.

KJØKKEN

1. ETASJE > KJØKKEN

TG 1 Overflater og innredning

Kjøkkenet med plass til spisegruppe. Innredningen er fra 2006, type Norema, og har profilerte fronter i tre (eik), og laminerte benkeplater. Kjøkkenet er utstyrt med integrerte hvitevarer som komfyr, platetopp, mikrobølgeovn samt kjøle- og fryseskap. Det er både opplegg og plass til oppvaskmaskin i innredningen. Kjøkkenvasken av rustfritt stål, er nedsenket i benkeplaten og inneholder vaske- og skyllekum. Det er montert belysning og det er lagt fliser på veggen mellom skapene. Kjøkkenventilatoren er plassert over komfyr og platetopp og er ført ut i det fri.

Årstill: 2006

Kilde: Eier

Tilstandsrapport

1. ETASJE > KJØKKEN

TG 1 Avtrekk

Det er kjøkkenventilator med avtrekk ut.

Årstall: 2006

SPESIALROM

UNDERETASJE > KJØLEROM

TG 2 Overflater og konstruksjon

Kjølerom i underetasje, fra byggeåret.

Vurdering av avvik:

- Det er påvist fuktskjolder i overflatene.
- Påvist fuktskjolder på overflater i kjølerom, ikke fuktig på befaringdagen.

Konsekvens/tiltak

- Andre tiltak:
 - Anbefalt med ytterligere undersøkelser, og at det gjøres eventuelle utbedringer.

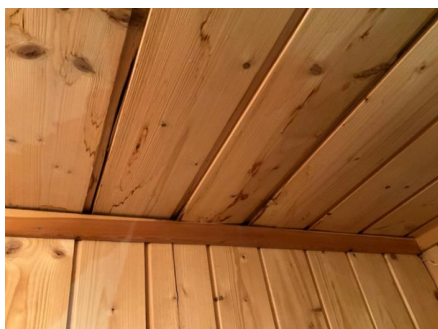

UNDERETASJE > KJØLEROM

TG 2 Teknisk anlegg

Eldre kjøleromsaggregat.

Vurdering av avvik:

- Mer enn halvparten av forventet brukstid er passert på kjøleaggregat.
- Normal levealder på et slik aggregat er 10/12 år som det så fint heter, men av erfaring er den reelle levetiden er minst 15/17 år ved riktig vedlikehold.

Konsekvens/tiltak

- Det er ikke behov for umiddelbare utbedringstiltak, men ut ifra alder kan svikt lett oppstå.

UNDERETASJE > TOALETTROM

TG 2 Overflater og konstruksjon

Toalettrom i underetasje, innredet med toalett og enkel servant. Det er naturlig ventilering av rommet. Radiatorovn på veggen varmer opp rommet.

Vurdering av avvik:

- Toalettrom har kun naturlig avtrekk fra rommet, NS 3600 krever mekanisk avtrekk for å kunne gi TG 0/1.

Konsekvens/tiltak

- Mekanisk avtrekk bør etableres på toalettrom.

Tilstandsrapport

TEKNISKE INSTALLASJONER

⚠ TG 2 Vannledninger

Innvendige vannledninger er av kobber.

Stoppekran og vannmåler er plassert i felles, utvendig bod.

- Rørøpplagg er hovedsakelig fra byggeåret og 2006. Noe nytt opplegg til bereder i utvendig bod, fra 2016.

Vurdering av avvik:

- Mer enn halvparten av forventet brukstid er passert på innvendige vannledninger.

- Deler av kobberrør i boligen er over 25 år gamle, og mer enn halvparten av forventet levetid er brukt opp. Tilstandsgrad 2 er satt grunnet alder og økt risiko for slitasje, selv om det ikke er påvist synlige skader.

Konsekvens/tiltak

- Andre tiltak:

- Rør fungerer som forventet, men alder øker risikoen for lekkasjer eller skader. Regelmessig inspeksjon anbefales.

⚠ TG 2 Avløpsrør

Det er avløpsrør av plast

Vurdering av avvik:

- Det er ikke påvist tilfredsstillende lufting av avløpsanlegget.

- Det er påvist unormale luktforhold rundt avløpsanlegg.

- Mer enn halvparten av forventet brukstid er passert på innvendige avløpsledninger.

- Luftrør for kloakk er ikke tilstrekkelig montert og er avsluttet på loftet, synlig kondens og merkbar kloakkluft i området.

- Avløpsrør i plast har overskredet 25 år, og over halvparten av forventet levetid er brukt opp. Tilstandsgrad 2 er gitt grunnet økt risiko for aldringsrelatert slitasje og funksjonssvikt.

Konsekvens/tiltak

- I forbindelse med oppgradering av våtrom vil det være naturlig med utskiftning av rør.

- Skal avviket lukkes, må løsning på lufting av kloakk etableres.

- Innvendige avløpsrør fungerer i dag, men alder øker risikoen for lekkasjer eller tilstopping. Regelmessig inspeksjon anbefales.

- Luftrør for kloakk må utbedres. Fuktskader som konsekvens.



⚠ TG 1 Ventilasjon

Boligen har naturlig og elektrisk ventilasjon.

⚠ TG 1 Varmtvannstank

Varmtvannstanken på ca. 300 liter, er plassert i utvendig bod og ble montert i 2016.

Årstall: 2015

Kilde: Produksjonsår på produkt

Tilstandsrapport

TG 2 Vannbåren varme

Radiatorovner, tilkoblet dobbeltmantlet bereder.

Vurdering av avvik:

- Mer enn halvparten av forventet brukstid er passert på anlegg for vannbåren varme.

Konsekvens/tiltak

- Overvåk tilstanden jevnlig. For å få tilstandsgrad 0 eller 1 må anlegget skiftes ut, men tidspunktet for når dette er nødvendig er vanskelig å si noe om. Ved renovering, påse at anlegget dokumenteres av fagperson.

TG 2 Elektrisk anlegg

Dette er en forenklet kontroll begrenset til de spørsmål og undersøkelser som forskrift til avhendingslova (tryggere bolighandel) § 2-18 inneholder. Dette kan ikke sammenlignes med en kontroll utført av offentlig myndighet (Det lokale eltilsyn) eller registrert elektrovirksomhet, og en bygnings sakkyndig har verken kompetanse eller lov til å foreta en slik kontroll.

Tilstandsgraden er vurdert ut fra den forenklede og begrensede kontrollen som forskriften inneholder. El-anlegget kan ha feil og mangler som en slik forenklet undersøkelse ikke vil avdekke. Vær derfor oppmerksom på denne risikoen, og søk videre veiledning eller få en fullstendig kontroll utført av registrert elektrovirksomhet.

Sikringsskap med automatiske sikringer. Skap ombygget i 2016.

Eltilsyn utført i 2016.

Spørsmål til eier

1. Når ble det elektriske anlegget installert eller sist gang totalt rehabilitert (årstall)? Med totalt rehabilitert menes fullstendig utskiftet anlegg fra inntakssikring og videre.
1981
2. Er alle elektriske arbeider/anlegg i boligen utført av en registrert elektroinstallasjonsvirksomhet?
Ja
3. Er det elektriske anlegget utført eller er det foretatt tilleggsarbeider på det elektriske anlegget etter 1.1.1999?
Ja
Eksisterer det samsvarserklæring?
Nei
4. Foreligger det kontrollrapport fra offentlig myndighet – Det Lokale Eltilsyn (DLE) eller eventuelt andre tilsvarende kontrollinstanser med avvik som ikke er utbedret eller kontrollen er over 5 år?
Nei
5. Forekommer det ofte at sikringene løses ut?
Nei
6. Har det vært brann, branntilløp eller varmgang (for eksempel termiske skader på deksler, kontaktpunkter eller lignende) i boligens elektriske anlegg?
Nei

Generelt om anlegget

7. Er det tegn til at det har vært termiske skader (tegn på varmgang) på kabler, brytere, downlights, stikkontakter og elektrisk utstyr? Sjekk samtidig tilstanden på elektrisk tilkobling av varmtvannsbereder, jamfør eget punkt under varmtvannstank
Nei
8. Er der synlig defekter på kabler eller er disse ikke tilstrekkelig festet?
Nei

Inntak og sikringsskap

9. Er det tegn på at kabelinnføringer og hull i inntak og sikringsskap ikke er tette, så langt dette er mulig å sjekke uten å fjerne kapslinger?
Nei
10. Finnes det kursfortegnelse, og er den i samsvar med antall sikringer?
Ja
11. Foreta en helhetsvurdering av det elektriske anlegget, dets alder, allmenne tilstand og fare for liv og helse. Bør det elektriske anlegget ha en utvidet

Tilstandsrapport

el-kontroll?

Ja - Det foreligger ikke dokumentasjon på alle arbeider som er utført på det elektriske anlegget. På grunn av manglende dokumentasjon anbefaler takstmannen at det gjennomføres en utvidet el-kontroll for å sikre at anlegget er i forskriftsmessig stand og oppfyller gjeldende sikkerhetskrav. Dette vil bidra til å avdekke eventuelle skjulte feil eller mangler.

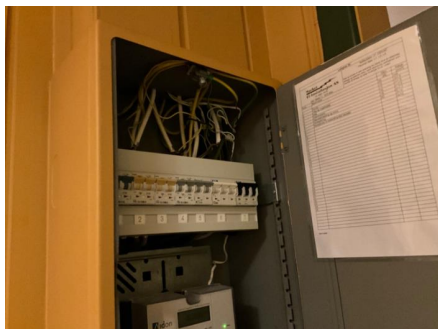

TG 0 Branntekniske forhold

Dette er en forenklet kontroll begrenset til de spørsmål som fremkommer under. Tilstandsgraden er basert på retningslinjer til disse spørsmålene i bransjestandarden NS3600. Dette kan ikke sammenlignes med en fullstendig kontroll av branntekniske forhold av offentlig myndighet, eller en vurdering av boligens branntekniske forhold eller prosjektering fra en rådgiver med spesialkompetanse. En bygningssakkyndig har verken kompetanse til å gi slik veiledning eller lov til å foreta en slik kontroll.

Tilstandsgraden er vurdert ut fra den forenklete og begrensede kontrollen. Det kan være feil og mangler om branntekniske forhold som en slik forenklet undersøkelse ikke vil avdekke. Vær derfor oppmerksom på denne risikoen, og søk videre veiledning eller rådgivning.

Røykvarsler: Ja.

Brannslukker: Ja.

1. Er det mangler for brannslukningsutstyr i boligen iht. forskriftskrav på søknadstidspunktet, men minst Byggeforskrift 1985?
Nei
2. Er det skader på brannslukkingsutstyr eller er apparatet eldre enn 10 år?
Nei
3. Er det mangler på røykvarsler i boligen iht. forskriftskrav på søknadstidspunktet, men minst Byggeforskrift 1985?
Nei
4. Er det skader på røykvarslere?
Nei

TOMTEFORHOLD

TG 2 Drenering

Punktet må sees i sammenheng 'Rom under terreng'

Drensfunksjon fra byggeåret. Av naturlige årsaker, er kontroll av drenerende masser og drenering begrenset, men antatt utført i henhold til praksis fra byggeåret.

Vurdering av avvik:

- Mer enn halvparten av forventet levetid på drenering er overskredet.
 - Det er ut ifra observasjoner påvist indikasjoner på at drenering/tettesjikt har begrenset effekt.
- Dreneringssystemet er over 30 år gammelt, noe som indikerer at mer enn halvparten av den forventede brukstiden er oppbrukt. Dette gir tilstandsgrad 2 (TG 2). Dreneringen kan fortsatt være i funksjon, men alder tilsier at det kan være tegn på svekkelse eller redusert effektivitet. Påvist og målt forhøyede fuktverdier i vegger i underetasje, som er tegn på at dreneringen har begrenset effekt.
- Det er ikke montert topplist på grunnmursplaten. Deler av dreneringen er også undergrave, og er ikke synlig. Manglende avslutning i øvre kant kan føre til at vann fra nedbør og snøsmelting renner ned bak grunnmursplaten.

Konsekvens/tiltak

Tilstandsrapport

- Det må foretas nærmere undersøkelser, det kan ikke utelukkes behov for tiltak.
- Overvåk tilstanden jevnlig. For å få tilstandsgrad 0 eller 1 må dreneringen skiftes ut, men tidspunktet for når dette er nødvendig er vanskelig å si noe om. Bruken av underetg/kjeller vil og være avgjørende.



TC 2 Grunnmur og fundamenter

Bygningen har grunnmur i lettklinkerblokker.

Vurdering av avvik:

- Grunnmuren har sprekkdannelser.

- Påvist riss/sprekker i mur. Når det oppstår sprekker i puss/mur vil vannbelastningen og faren for frostskafer øke. Skrå sprekker/riss er et symptom på setninger. Horisontal sprekke/riss i grunnmur skyldes sannsynligvis innpressing av kjellervegg. Anbefaler å følge med på videre utvikling.

Konsekvens/tiltak

- Andre tiltak:

- Lokal utbedring må utføres for å lukke avviket. Dog anbefalt å følge med på videre utvikling.



TC 2 Terrengforhold

Skrånende tomt.

Vurdering av avvik:

- Det er påvist dårlig fall eller flatt terreng inn mot grunnmur og dermed muligheter for større vannansamlinger.

- Terrenget har stedvis ikke fall fra grunnmuren, dette kan føre til unødig fuktbelastning mot grunnmuren. Det er viktig at terrenget heller riktig i områder ved grunnmuren. Overflatevann skal hurtigst mulig vekk for å unngå unødvendige fuktbelastninger på utvendig fuksikring og drenering.

Konsekvens/tiltak

- Andre tiltak:

- Justering av terreng rundt boligen anbefales for å sikre avrenning bort fra grunnmuren. Uten tiltak kan vann samle seg nær bygningen, noe som øker risikoen for fuktinntregning og fuktskader.

Tilstandsrapport



Utvendige vann- og avløpsledninger

Utvendige avløpsrør er av plast. Det er offentlig avløp via private stikkledninger.
Utvendige vannledninger er av jernrør. Det er offentlig vannforsyning via private stikkledninger.

Vurdering av avvik:

- Mer enn halvparten av forventet brukstid er passert på utvendige avløpsledninger.
- Mer enn halvparten av forventet brukstid er passert på utvendige vannledninger.

- De utvendige avløps- og vannledningene har passert mer enn halvparten av sin forventede brukstid. Dette indikerer at de er aldrende, og deres tilstand kan være svekket på grunn av alder og slitasje.

Konsekvens/tiltak

- Det er ikke behov for utbedringstiltak siden anlegget fungerer i dag, men ut ifra alder kan skader plutselig oppstå på eldre anlegg.

Bygninger på eiendommen

Garasje



Anvendelse

Byggeår
2001

Kommentar

Byggeåret er basert på opplysninger fra eier.

Standard

Vedlikehold

Beskrivelse

Frittliggende garasje på 31 m².

Bygningen er oppført med støpt dekke. Ringmur i lettklinkerblokker. Takkonstruksjonen er av tre, type saltak, tekket med takstein. Yttervegger er av bindingsverk, utvendig kledd med trekledning.

Adkomst via leddport med automatisk åpner.

- Sprekker i betongdekket i og ringmur.
- Ikke vurdert tilstand på bygning.

Konklusjon og markedsvurdering

Formål med takseringen: Salg

Hovedbyggets BRA/BRA-i

192 m²/192 m²

Tomannsbolig: 4 Soverom, Entré, Gang, Bod, Kjølerom, Toalettrom, Vaskerom, Bad, Kjøkken, Stue, Spisestue

Andre bygg: Garasje
Bruksareal andre bygg: 31 m²

Detaljert oppstilling over areal finnes i rapporten.

Markedsverdi

Kr 3 000 000

Vurdering av hva verdien er i det åpne eiendomsmarkedet på vurderingstidspunkt. I tilfelle det er andel fellesgjeld/fellesformue, boret, bruksrett eller festet tomt, er det gjort fradrag/tillegg for dette.

Les mer om markedsverdi på siste side i rapporten.

Teknisk verdi bygninger, med tomteverdi

Kr 3 450 000

Kostnaden ved å oppføre et tilsvarende bygg i henhold til dagens lovverk, med fradrag for utidsmessighet, elde, vedlikeholds mangler, gjenstående arbeider, tilstandssvekkelser og forskriftsmangler.

Les mer om teknisk verdi på siste side i rapporten.

Markedsverdi

3 000 000

Konklusjon markedsverdi

3 000 000

Markedsvurdering

Eiendommen ligger i et område med et velfungerende marked, og omsetningstiden ligger noe over landsgjennomsnittet. Det er sammenlignet omsetninger for tilsvarende eiendommer i området, som vist nedenfor. Markedsverdien er satt ut fra disse vurderingene.

Sammenlignbare salg

EIENDOM	SALGSDATO	PRISANT	PRIS	FELLESgj.	TOTALPRIS	M ² PRIS
1 Braarudveien 48 ,1870 ØRJE 75 m ² 2020 2 sov	26-09-2023	2 950 000	3 000 000		3 000 000	40 000
2 Braarudveien 95 ,1870 ØRJE 77 m ² 2023 3 sov	24-05-2023	3 100 000	3 000 000		3 000 000	38 961
3 Blåbærestien 21 ,1870 ØRJE 95 m ² 2004 3 sov	01-07-2024	2 620 000	2 500 000		2 500 000	26 316
4 Skogbrynet 1B ,1870 ØRJE 119 m ² 2003 3 sov	12-10-2023	2 690 000	2 800 000		2 800 000	23 529
5 Blåbærestien 38 ,1870 ØRJE 98 m ² 2004 3 sov	08-07-2024	2 350 000	2 200 000		2 200 000	22 449
6 Skogbrynet 1A ,1870 ØRJE 119 m ² 2003 3 sov	24-06-2021	2 600 000	2 550 000		2 550 000	21 429
7 Moveien 10A ,1870 ØRJE 123 m ² 1967 3 sov	05-01-2022	2 450 000	2 450 000	52 098	2 502 098	20 342
8 Orreveien 3A ,1870 ØRJE 177 m ² 1972 4 sov	08-10-2024	2 550 000	2 550 000		2 550 000	14 407

Om sammenlignbare salg

Utvalget er i utgangspunktet basert på likhetskriterier i forhold til den takserte boligen, men merk at det likevel kan være betydelige forskjeller i eksempel byggeår, arealer, soverom, beliggenhet, solforhold, utsyn mm. I tillegg vil det også kunne være store forskjeller i teknisk standard på de sammenlignbare boligene. Utvalget vil også kunne inneholde omsetningspriser som går vesentlig tilbake i tid. De ovennevnte forskjeller vil derfor være vurdert av takstmann og korrigert for i fastsettelsen basert på en skjønnsmessig vurdering av markedsverdi.

Beregninger

Teknisk verdi bygninger

Tomannsbolig

Normale byggekostnader (utregnet som for nybygg)	Kr.	4 500 000
Fradrag (utidsmessighet, elde, vedlikeholdsmangler, gjenstående arbeider, svekkelser og forskriftsmangler)	Kr.	- 1 900 000
Sum teknisk verdi - Tomannsbolig	Kr.	2 600 000

Garasje

Normale byggekostnader (utregnet som for nybygg)	Kr.	280 000
Fradrag (utidsmessighet, elde, vedlikeholdsmangler, gjenstående arbeider, svekkelser og forskriftsmangler)	Kr.	- 50 000
Sum teknisk verdi - Garasje	Kr.	230 000

Sum teknisk verdi bygninger	Kr.	2 830 000
------------------------------------	------------	------------------

Tomteverdi

Tomteverdi er en beregnet verdi for tomten slik den fremstår på befaringstidspunktet. Tomteverdien består av normal tomtekostnad i det aktuelle området og en vurdert verdi for beliggenhet. Normal tomtekostnad fremkommer ved å beregne teknisk verdi for råtomt, infrastruktur på tomten samt opparbeiding / beplantning, arrondering av terrenget og markedstilpasning for beliggenhet.

Normal tomteverdi	Kr.	600 000
-------------------	-----	---------

Beregnet tomteverdi	Kr.	600 000
----------------------------	------------	----------------

Tomteverdi og teknisk verdi bygninger

Tomteverdi og teknisk verdi bygninger for det aktuelle takstobjektet (Avrundet)	Kr.	3 450 000
--	------------	------------------

Arealer, byggetegninger og brannceller

Standard gjeldende fra 01.01.2024

Arealmålinger og arealoppsett er basert på Norsk standard 3940:2023 Areal- og volum-beregninger av bygninger. Arealet gjelder for tidspunktet da boligen ble målt

Hva er måleverdig areal?

Arealet i rommet må ha minst 1,90 m fri høyde over gulvet og minst bredde på 0,60 m. Et loft med skråtak vil for eksempel bare få registrert målbart areal der høyden er minst 1,90 m og bredden minst 0,60 m. Rommet må ha dør eller luke, og gangbart gulv.

Hva er bruksareal?

BRA = BRA-i + BRA-e + BRA-b

Bruksarealet for bygningen er bruttoarealet minus arealet som opptas av yttervegger.

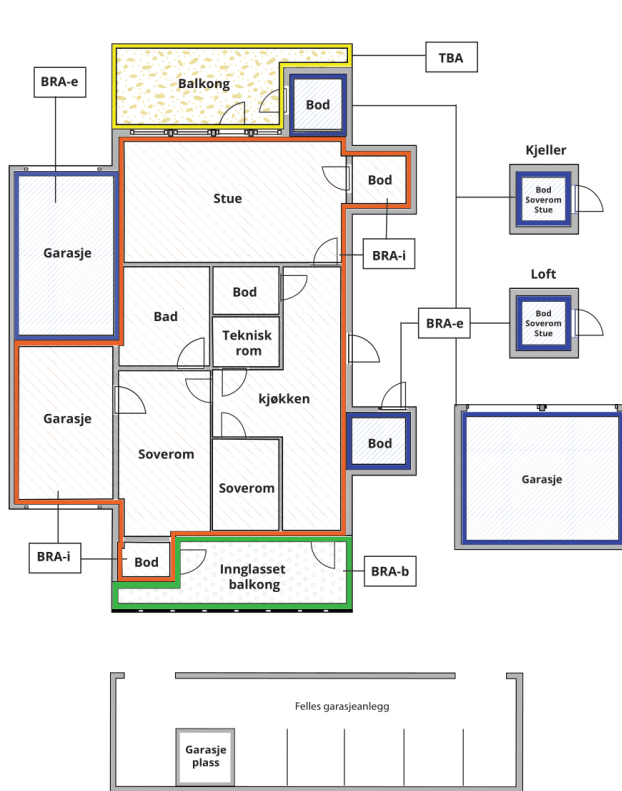

Carport og/eller garasjeplass i felles garasjeanlegg er ikke måleverdig areal

Internt bruksareal (BRA-i)	Arealet innenfor boenheten(e)
Eksternt bruksareal (BRA-e)	Arealet av alle rom utenfor boenheten(e) og som tilhører denne, slik som for eksempel bod
Innglasset balkong mv (BRA-b)	Arealet av innglasset balkong, veranda eller altan når denne er tilknyttet boenheten(e)
Terrasse- og balkongareal (TBA)	Arealet av terrasser, åpne balkonger og åpen altan tilknyttet boenheten(e)

Gulvareal (GUA)

Er sum av BRA (bruksareal) og ALH (areal med lav takhøyde).

Areal med lav takhøyde (ALH) er ikke måleverdig areal, som skyldes skråtak og lav himlingshøyde.

GUA kan opplyses i markedsføring der det er aktuelt for den konkrete boligen og kun sammen med BRA-i, for eksempel der gulvflaten har en verdi og har funksjon ved møblering og bruk av rommene. Ikke innredet areal som kaldloft, måles og oppgis normalt ikke.

Arealet kan ikke alltid fastsettes nøyaktig

Areal kan være komplisert eller umulig å måle opp nøyaktig fordi det er vanskelig å fastslå tykkelsen på innervegger, skjevheter i og utforming av bygningskonstruksjoner som karnapp, buer og vinkler som ikke er rette, åpne rom over flere etasjer og så videre.

Eiendommens markedsverdi kan ikke baseres på en matematisk beregning basert på antall kvadratmeter opplyst i rapporten. Opplysninger om areal kan altså ikke alene benyttes for å beregne eiendommens verdi.

Den bygningsfaglige kan avdekke eventuelle bruksendringer og avvik i branncelleinndeling

Den bygningsfaglige ser på byggetegninger hvis de er tilgjengelige og dette er en del av oppdraget, og vurderer bruken av boligen opp mot tegningene. Hvis den bygningsfaglige avdekker at en bolig ikke ser ut til å være delt opp i brannceller etter kravene i byggeteknisk forskrift på befaringstidspunktet, skal det opplyses om dette.

Reglene om bruksendring og brannceller kan være kompliserte. Søk videre faglige råd om rapporten ikke gir deg svar. Den bygningsfaglige kan ikke vurdere og svare på alle spørsmål, og kan heller ikke vite om kommunen kan gi unntak for kravene som gjelder. [Vil du vite mer?](#)

Om brannceller

En branncelle er hele eller avgrensede deler av en bygning hvor en brann fritt kan utvikle seg uten at den kan spre seg til andre bygninger eller andre deler av bygningen i løpet av en fastsatt tid.

Om bruksendring

Bruksendring er å endre bruken av et rom fra en tillatt bruk til en annen. Dette kan kreve søknad og tillatelse, for eksempel hvis du endrer et rom fra bod til soverom eller arbeidsrom, eller hvis du endrer en bolig til to separate boliger.

Rom for varig opphold har krav til takhøyde, romstørrelse, rømningsvei og lysforhold som må være oppfylt. Du kan søke kommunen om unntak for kravene, men kan ikke regne med å få unntak for krav som går på helse og sikkerhet, for eksempel krav til rømningsvei.

Bruksendring som krever godkjenning, og som ikke er søkt bruksendret, er ulovlig. Kommunen kan etter plan- og bygningsloven kapittel 32 forfølge overtredelser. Kommunen kan pålegge deg å avslutte den ulovlige bruken, eventuelt å rette eller tilbakeføre rommet til godkjent bruk.

Arealer

Tomannsbolig

Ny arealstandard

Etasje	Bruksareal BRA m ²			SUM	Terrasse- og balkongareal (TBA)
	Internt bruksareal (BRA-i)	Eksternt bruksareal (BRA-e)	Innglasset balkong (BRA-b)		
Underetasje	84			84	
1. etasje	108			108	27
SUM	192				27
SUM BRA	192				

Romfordeling

Etasje	Internt bruksareal (BRA-i)	Eksternt bruksareal (BRA-e)	Innglasset balkong (BRA-b)
Underetasje	Soverom , Entré , Gang , Boder, Kjølerom , Toalettrom , Vaskerom , Bad , Soverom 2, Soverom 3		
1. etasje	Kjøkken , Soverom , Stue , Spisestue		

Kommentar

Lovlighet

Byggetegninger

Det foreligger godkjente og byggemeldte tegninger, men det er avvik fra disse.

Kommentar: - Opprinnelig garasje i underetasje, denne er bygget inn som en del av boligen, og er ikke bruksendret. Som eier av en bolig kan du komme i direkte ansvar overfor kommunen hvis ikke nødvendig tillatelse til bruksendring foreligger.

Brannceller

Er det påvist synlige tegn på avvik i branncelleinndeling ut ifra dagens byggt teknisk forskrift?

Ja Nei

Nyere håndverkstjenester

Er det ifølge eier utført håndverkstjenester på boligen siste 5 år?

Ja Nei

Krav for rom til varig opphold

Er det påvist avvik i forhold til rømningsvei, dagslysflate eller takhøyde?

Ja Nei

Kommentar:

Garasje

Ny arealstandard

Etasje	Bruksareal BRA m ²			SUM	Terrasse- og balkongareal (TBA)
	Internt bruksareal (BRA-i)	Eksternt bruksareal (BRA-e)	Innglasset balkong (BRA-b)		
1. etasje		31		31	
SUM		31			

SUM BRA	31
----------------	-----------

Romfordeling

Etasje	Internt bruksareal (BRA-i)	Eksternt bruksareal (BRA-e)	Innglasset balkong (BRA-b)
1. etasje		Garasje	

Total fordeling mellom P-ROM og S-ROM

Tabellen under viser fordelingen av P-ROM og S-ROM etter veiledningen til NS 3940: 2012. Dette er til informasjon og til sammenligning. Tallene er omtrentlige, kan avvike fra faktiske målinger og er ikke juridisk bindende

	P-ROM(m2)	S-ROM(m2)
Tomannsbolig	176	16
Garasje	0	31

Befarings - og eiendomsopplysninger

Befaring

Dato	Til stede	Rolle
04.12.2024	Are Johan Moen	Takstingeniør

Matrikkeldata

Kommune	gnr.	bnr.	fnr.	snr.	Areal	Kilde	Eieforhold
3122 MARKER	91	169		0	735.1 m ²	BEREGNET AREAL (Ambita)	Eiet

Adresse

Orreveien 3 B

Hjemmelshaver

Westlie John Egil

Eiendomsopplysninger

Beliggenhet

Eiendommen ligger i etablert bomiljø på Ørje. Stille og barnevennlig strøk, rett sydøst for sentrum. Ca. 1,8 km fra Ørje sentrum. I Ørje sentrum finnes butikker, kaféer, bank, post i butikk, tannlege, lege, apotek, treningssenter, bibliotek, museum m. m. Kort vei til barnehager og Marker skole med klasser fra 1. til 10. trinn og SFO, idrettshall, kunstgressbane. Det er flere idylliske badeplasser langs Rødenessjøen, Øymarksjøen og Stora Lee. Ørje er kjent for slusene i Haldenvassdraget med kanalmuseum, og Ørje har et rikt kulturliv. Litt utenfor sentrum finnes lysløype, Kjølen skianlegg og mange fine turområder. Fra Ørje er det ca. 90 km til Oslo og ca. 6,5 km til riksgrense Sverige.

Adkomstvei

Greie adkomstforhold.

Tilknytning vann

Tilknyttet offentlig nett.

Tilknytning avløp

Tilknyttet offentlig nett.

Regulering

Område for boliger med tilhørende anlegg.

Om tomten

Eiet tomt på 735,1 m².

Kilder og vedlegg

Dokumenter

Beskrivelse	Dato	Kommentar	Status	Sider	Vedlagt
Egenerklæring			Ikke gjennomgått		Nei
Ordrebekreftelse			Fremvist		Nei
Megler		Kommunale opplysninger vedrørende boligen, tilsendt fra megler.	Ingen		Nei

Tilstandsrapportens avgrensninger

STRUKTUR • REFERANSENIVÅ • TILSTANDSGRADER

- Rapporten er basert på innholdskrav i Forskrift til avhendingslova (tryggere bolighandel). Formålet er å gi en tilstandsanalyse til bruk for den som bestiller og/eller i et salg til forbruker, og ikke for andre tredjeparter. Rapportens omfang, struktur, metode og begrepsbruk følger i hovedsak Norsk Standard NS 3600:2018 (Teknisk tilstandsanalyse ved omsetning av bolig), samt Takstbransjens retningslinjer ved tilstandsrapportering for boliger og Takstbransjens retningslinjer for arealmåling.
- Tilbakeholdt eller uriktig informasjon som har betydning for vurderingen, er ikke bygningssakkyndiges ansvar. Rapporten beskriver avvik, altså en tilstand som er dårligere enn referansenivået. Rapporten framhever normalt ikke positive sider ved boligen ut over det som fremgår av tilstandsgradene.
- Tilstanden angis i rapporten og gir uttrykk for en gitt forventet tilstand blant annet vurdert ut fra alder og normal bruk slik:

i) **Tilstandsgrad 0, TG0:** Ingen avvik eller skader. I tillegg må bygningsdelen være tilnærmet ny, mindre enn 5 år, og det foreligger dokumentasjon på faglig god utførelse.

ii) **Tilstandsgrad 1, TG1:** Mindre avvik. Normal slitasje. Strakstiltak ikke nødvendig. TG1 kan gis når bygningsdelen er tilnærmet ny og det ikke foreligger dokumentasjon på faglig god utførelse.

iii) **Tilstandsgrad 2, TG2:** Vesentlige avvik, og mindre avvik som etter NS 3600 gir TG 2, men som ikke nødvendigvis krever umiddelbare tiltak. I denne rapporten kan TG2 i Rapportsammendrag være inndelt i TG2 som krever tiltak og de som ikke krever umiddelbare tiltak. Konstruksjonen har normalt enten feil utførelse, en skade eller symptomer på skade, sterk slitasje eller nedsatt funksjon. Vedlikehold eller tiltak trengs i nær fremtid, det er grunn til å varsle fare for skader på grunn av alder eller overvåke spesielt på grunn av fare for større skade eller følgeskade. For skjulte konstruksjoner vil alder i seg selv være et symptom som kan gi TG2. For synlige konstruksjoner kan alder sammen med andre symptomer og momenter gi TG2. Avvik under TG2 kan gis sjablongmessig anslag.

iv) **Tilstandsgrad 3, TG3:** Store eller alvorlige avvik. Kraftige symptomer på forhold som man må regne med trenger utbedring straks eller innen kort tid. Påvist funksjonssvikt eller sammenbrudd. Avvik under TG3 skal gis sjablongmessig anslag.

v) **Tilstandsgrad TGiU:** Ikke undersøkt/ikke tilgjengelig for undersøkelse.

- Ved TG0 og TG1 gis det normalt ingen begrunnelse for valg av tilstandsgrad, fordi bygningen eller bygningsdelen da bare har normal slitasje. For anbefalte tiltak ved TG2 og TG3 må bruker av rapporten vurdere om tiltakene er nødvendige og lønnsomme. Hva det vil koste å utbedre rom eller bygningsdeler er et sjablongmessig anslag basert på registrert avvik og angitte tiltak i rapporten. Anslaget er gitt på generelt grunnlag og basert på erfaringstall i seks intervaller, og kan ikke forveksles med en konkret vurdering og tilbud fra en entreprenør eller håndverker. Det må eventuelt innhentes tilbud for en nærmere undersøkelse, og konkret og nøyaktig vurdering av utbedringskostnad. Kostnader til ikke oppdagede avvik/utbedringer/feil kan forekomme. Utbedringskostnad avhenger av personlige preferanser og markedspris på materialer og tjenesteyter.

PRESISERINGER

- Avvik vurderes ut fra tekniske forskrifter på godkjenningstidspunktet for bygget. Noen bygningsdeler vurderes

etter gjeldende teknisk forskrift på befaringstidspunktet. Dette gjelder blant annet:

i) Bad, vaskerom (våtrom)

ii) Forhold rundt brann, rømming, sikkerhet, for eksempel rekkverkshøyder/åpninger, ulovlige bruksendringer, brannceller mv.

- For skjulte konstruksjoner slik som vann og avløp uten dokumentasjon, er kvalitet og alder vurdert.

- Fastmonterte installasjoner, for eksempel innfelt belysning (downlights), demonteres ikke for å sjekke dampspærren bak. Dette av hensyn til bygningssakkyndiges kompetanse og risikoen for skade.

- Kontroll av fukt i konstruksjonen ved hulltaking i bad og vaskerom (våtrom), rom under terreng (kjelleretasje, underetasje og sokkeletasje) eller andre bygningsdeler skjer etter eiers aksept. Hulltaking av våtrom og rom under terreng kan unntaksvis unnlates, se Forskrift til Avhendingsloven.

- Kontroll av romfunksjoner for P-ROM utføres kun når det ikke foreligger godkjente og byggemeldte tegninger, eller når tegninger ikke stemmer med dagens bruk.

- Bygningssakkyndig gir en forenklet vurdering av branntekniske forhold og elektriske installasjoner i boligen dersom det er mer enn fem år siden sist boligen hadde el-tilsyn. Bygningssakkyndig kan anbefale å konsultere offentlige myndigheter eller kvalifisert elektrofaglig fagperson ved behov for grundigere undersøkelser.

TILLEGGSENDERSØKELSER

Etter avtale kan tilstandsanalysen utvides til også å omfatte tilleggssundersøkelser utover minimumskravet i forskriften.

BEFARINGEN

Rapporten gir en vurdering av byggverk og bygningsdeler som bygningssakkyndig har observert, og som fremkommer av Forskrift til avhendingsloven. Rapporten er likevel ingen garanti for at det ikke kan finnes skjulte feil, skader og mangler. NS 3600:2018 (Teknisk tilstandsanalyse ved omsetning av bolig) har undersøkelsesnivå fra 1 til 3, der undersøkelsesnivå 1 er det laveste og baseres på visuell observasjon. Rapporten baseres på undersøkelsesnivå 1 med få unntak (våtrom og rom under terreng). I praksis betyr dette at gjennomføringen av befaringen begrenses som følger:

- Det utføres kun visuelle observasjoner på tilgjengelige flater uten fysiske inngrep (f.eks. riving).

- Flater som er skjult av snø eller på annen måte ikke er tilgjengelig eller skjult, blir ikke kontrollert. Det foretas ikke funksjonssprøving av bygningsdeler, som isolasjon, piper, ventilasjon, el. anlegg, osv.

- Det gis ingen vurdering av boligens tilbehør, hvite- og brunevarer og annet inventar. Dette gjelder også integrert tilbehør.

- Inspisering av yttertak er basert på det som er synlig, normalt på insiden fra loftet og utvendig fra stige/bakkenivå. Befaring av tak må være sikkerhetsmessig forsvarlig for å kunne gjennomføres.

- Stikkprøvetakninger er utvalgt tilfeldig og kan innebære kontroll under overflaten med spiss redskap eller lignende.

Tilstandsrapportens avgrensninger

UTTRYKK OG DEFINISJONER

- Tilstand: Byggverkets eller bygningsdelens tekniske, funksjonelle eller estetiske status på et gitt tidspunkt.
- Symptom: Observerbart forhold som gir indikasjon på hvilken tilstand et byggverk eller en bygningsdel befinner seg i. Benyttes ved beskrivelse av avvik.
- Skadegjørere: Zoologiske eller biologiske skadegjørere, i hovedsak råte, sopp og skadedyr.
- Fuktsøk: Overflatesøk med egnet søkeutstyr (fuktindikator) eller visuelle observasjoner.
- Fuktmåling: Måling av fuktinnhold i materiale eller i bakenforliggende konstruksjon ved bruk av egnet måleutstyr (blant annet hammerelektrode og pigger).
- Utvidet fuktsøk (hulltaking): Boring av hull for inspeksjon og fuktmåling i risikoutsatte konstruksjoner, primært i tilstøtende vegger til bad, utforede kjellervegger og eventuelt i oppforede kjellergulv.
- Normal slitasjegrade: Forventet nedsliting av materiale i overflaten som er basert på enkle visuelle observasjoner. Kan vurderes sammen med bygningsdelens alder.
- Forventet gjenværende brukstid: Anslått tid et byggverk eller en del av et byggverk fortsatt vil være tjenlig for sitt formål (NS3600, Termer og definisjoner punkt 3.9)

AREALBEREGNING FOR BOENHETER

- Areal fastsettes etter Forskrift til avhendingsloven og Norsk Standard 3940 Areal- og volum-beregninger av bygninger fra 2023.
- Areal oppgis i hele kvadratmeter i rapporten, og gjelder for det tidspunkt oppmålingen fant sted.
- Bruksareal (BRA) er det måleverdige arealet som er innenfor omsluttete vegger målt i gulvhøyde (bruttoareal minus arealet som opptas av yttervegger). I tillegg til gulvhøyde gjelder regler om fri bredde for at arealet skal være måleverdig, med betydning for BRA av for eksempel loft med skråtak. BRA består av internt bruksareal (BRA-i), eksternt bruksareal (BRA-e) og innglasset balkong mv (BRA-b). Terrasse- og balkongareal (TBA) opplyses der tilstandsrapporten skal benyttes i boligomsetningen og der det er aktuelt. I tillegg kan gulvareal (GUA) og areal med lav takhøyde (ALH) opplyses sammen med BRA der det er aktuelt og en del av oppdraget. Rom skal ha atkomst og gangbart gulv for å kunne regnes som BRA/måleverdig areal.
- Arealet måles og oppgis dersom arealet oppfyller krav til måleverdighet, slik som at arealet må ha minst en bredde på 0,6m og minst en høyde på 1,9 m osv. Et rom kan være i strid med teknisk forskrift og mangle godkjenning hos kommunen for den aktuelle bruken, uten at dette får betydning for om arealet måles og oppgis i tilstandsrapporten. Når arealet måles tas det ikke hensyn til om arealet er lovlig oppført eller om bruken er lovlig, bruksendringer, lysforhold eller andre sikkerhetsmangler.
- Eiendommens markedsverdi kan ikke baseres på en rent matematisk beregning i forhold til antall kvadratmeter opplyst i rapporten. Opplysninger om areal kan altså ikke alene benyttes for beregning av eiendommens verdi.

- Rom som ligger utenfor boenheten, men som eier har påvist og/eller opplyst at tilhører boenheten, er oppmålt og inkludert i BRA-e. Det er ikke fremvist dokumentasjon på at rommet tilhører boenheten, med mindre dette er angitt særskilt. Rom utenfor boenheten kan omdisponeres av borettslaget/sameiet og dette kan påvirke boligens BRA. Vær oppmerksom på at NS 3940:2023 og eierseksjonsloven har ulik definisjon av fellesareal. Ved arealmåling gjelder NS 3940:2023 som definerer fellesareal slik: "Delen av bygning som brukes av to eller flere bruksenheter eller til bygningens forvaltning, drift eller vedlikehold.
- I en overgangsperiode skal rapporter som benyttes i boligomsetningen eller dersom det er en del av oppdraget også opplyse om fordelingen mellom P-ROM og S-ROM med utgangspunkt i definisjonene som fremkommer av veiledningen til Norsk Standard 3940 Areal- og volum-beregninger av bygninger fra 2012. Fordelingen mellom P-ROM og S-ROM er basert på veiledningen og bygningssakkyndiges eget skjønn. P-ROM er måleverdige rom som benyttes til kort eller langt opphold. S-ROM er måleverdige rom som benyttes til lagring, og tekniske rom. Bruken av et rom på befaringstidspunktet har betydning for om rommet defineres som P-ROM eller S-ROM. Dette betyr at rommet både kan være i strid med teknisk forskrift og mangle godkjenning i kommunen for den aktuelle bruken, uten at dette vil få betydning for valg av arealkategori.
- Se øvrig informasjon om areal i rapporten, Norsk Standard 3940 (2012 og 2023) og veiledningen til disse.

PERSONVERN

iVerdi AS, bygningssakkyndig og takstforetaket behandler personopplysninger som bygningssakkyndig trenger for å kunne utarbeide rapporten. Personvernerklæring med informasjon om bruk av personopplysninger og dine rettigheter finner du her [Personvernerklæring - iVerdi](#)

DELING AV PERSONOPPLYSNINGER FOR TRYGGERE BOLIGHANDEL OG MULIG RESERVASJON

Norsk takst og deres samarbeidspartnere benytter personopplysninger fra rapporten for analyse- og statistikkformål, samt utvikling og drift av produkter og tjenester for takstbransjen og andre aktører i bolig-omsetningen. Les mer om dette og hvordan du kan reservere deg på <https://www.norsktakst.no/norsk/om-norsk-takst/personvernerklæring/reservasjon/>

Vendu lager en boliganalyse basert på opplysninger fra rapporten. Les mer om dette og hvordan du kan reservere deg her: <https://samtykke.vendu.no/WA8810>

KLAGEORDNING FOR FORBRUKERE

Er du som forbruker misfornøyd med bygningssakkyndiges arbeid eller opptreden ved taksering av bolig eller fritidshus, se www.takstklagenemnd.no for mer informasjon