





# Tilstandsrapport

 Boligbygg med flere boenheter  
 Eidemsgate 7, 2212 KONGSVINGER  
 KONGSVINGER kommune  
 gnr. 73, bnr. 205  
 Andelsnummer 6

**Markedsverdi**

**1 700 000**

Sum areal alle bygg: BRA: 86 m<sup>2</sup> BRA-i: 66 m<sup>2</sup>



Befaringsdato: 22.03.2025

Rapportdato: 24.03.2025

Oppdragsnr.: 14382-1783

Referansenummer: YE1341

Autorisert foretak: Arne Skyrud Takstforretning AS

Vår ref:



Rapporten kan brukes i inntil ett år etter rapportdato, og kan ikke gjenbrukes ved flere boligsalg i denne perioden. For eiendomsoverdragelser fra 1.1.2024, må selger sørge for at areal i rapporten er oppdatert og følger ny bransjestandard for areal. Skjer det endringer, oppstår skader også videre på boligen, bør du som selger be om oppdatert rapport.

# Norsk takst

Norsk takst er bransjeorganisasjonen for landets bygningsakkyndige og takstforetak, med om lag 1400 sertifiserte medlemmer fordelt på omtrent 1000 bedrifter. I boligomsetningen regnes takstrapportene som et helt avgjørende element i den informasjonen som gjøres tilgjengelig for kjøper. Årlig leverer medlemmene rundt 120.000 slike takster. Det gir unik oversikt over norske boliger, og bidrar til at alle oppdrag kan utføres med utgangspunkt i erfaringsbasert kvalitet.



Det stilles høye krav til utdanning, sertifisering og yrkesetikk. Norsk takst er opptatt av at boligomsetningen skal være trygg, og legger vekt på å opptre uavhengig av andre bransjeaktører. Bygningsakkyndige fakturerer sine tjenester uten hensyn til hvilken pris som oppnås, og skal heller ikke på annen måte ha noen egeninteresse knyttet til handelen.

Uavhengighet og god fagkunnskap har over tid bygget troverdighet og tillit. Både selger og kjøper skal kunne stole på bygningsakkyndiges vurderinger. For tilfeller der det likevel skulle oppstå misnøye med utført arbeid, har vi sammen med Forbrukerrådet etablert en klagenemnd.

Norsk takst har en sentral rolle i utviklingen av norske standarder, regler og profesjonsprinsipper, og representerer bransjen i alle relevante internasjonale fora. Dette sikrer at norske bygningsakkyndige tidlig kan tilpasse seg krav og bransjetrender fra utlandet, samtidig som takseringsfaget får en norsk stemme på verdensbasis. Organisasjonen bidrar i næringspolitisk sammenheng, og har vært en pådriver for å sikre at lover og regler gir trygghet for forbrukerne i boligomsetningen.

Arne Skyrud er utdannet møbelsnekker, tretekniker, tømrmester og har over 30 års erfaring fra innredning, restaurering og byggebransjen. Arne Skyrud Takstforretning er en uavhengig og objektiv aktør. Vårt mål er å være en solid og seriøs leverandør av takstarbeider i vår region.



Rapportansvarlig

*Arne Skyrud*

Arne Skyrud

Uavhengig Takstingeniør

a.s.takst@gmail.com

477 54 513



# Dette trenger du å vite om tilstandsrapporten



## Hva er en tilstandsrapport?

En tilstandsrapport beskriver synlige skader/avvik eller tegn på skader/avvik på boligen. Rapporten fremhever vanligvis ikke positive egenskaper ved boligen.



## Hva vurderer en bygningsakkyndig?

Den bygningsakkyndige vurderer boligen ut fra hva man kan forvente av en bygning av samme alder og type. Vurderingen gjøres som regel mot hvordan det var vanlig å bygge og regler som gjaldt da boligen ble oppført (søknadstidspunktet). Forhold som er vanlige for bygningens alder, slik som slitasje etter normal bruk regnes ikke som avvik.



## Hva inneholder tilstandsrapporten?

Den bygningsakkyndige undersøker rom og bygningsdeler slik det kommer frem av [Forskrift til avhendingsloven](#). Tilstandsrapporten inneholder bare avvik som den bygningsakkyndige kan se eller kontrollere med enkle hjelpemidler. Det gjøres ikke nærmere undersøkelser slik som åpning av vegger eller andre bygningsdeler. I vegg mot våtrom og rom under terreng kan det borres et hull for å gjøre enkle undersøkelser slik som fuktsøk.

## Når du kjøper en brukt bolig

Når du kjøper en brukt bolig, er det viktig å være oppmerksom på at dette ikke kan sammenlignes med å kjøpe en ny bolig. Måten boligen ble bygget på kan være annerledes enn i dag. Bygninger svekkes over tid, og utsettes for slitasje blant annet på grunn av bruk og vær og vind. Mange boliger fornyes helt eller delvis, noen i flere omganger, eller det oppføres tilbygg. Særlig for boliger som er pusset opp eller endret, er det viktig å merke seg at fornyelse av overflater ikke nødvendigvis betyr at bygningsdeler under er forbedret.

## Vurdering mot byggregler

Den bygningsakkyndige vil vurdere boligen mot hvordan det var vanlig å bygge og regler som gjaldt på søknadstidspunktet. Den bygningsakkyndige ser etter avvik som har betydning for og som reduserer boligens funksjon og verdi, og som kommer frem av Forskrift til avhendingslova.

Noen bygningsdeler og forhold vil den bygningsakkyndige vurdere mot dagens regelverk. Etter dagens regelverk vil disse kunne få TG2 eller TG3 uten at det nødvendigvis er krav om at avviket må utbedres. Dette kan gjelde sluk, tettesjikt og fall på bad og vaskerom, forhold som gjelder sikkerhet mot brann, rekkverk, trapper, osv.

## Tilstandsrapporten beskriver ikke hele boligen

### BYGNINGSSAKKYNDIGE SER FOR EKSEMPEL IKKE PÅ

- vanlig slitasje og normal vedlikeholdstilstand
- bagatellmessige forhold som ikke påvirker bygningens bruk eller verdi vesentlig
- etasjeskillere
- tilleggsbygg slik som garasje, bod, anneks, naust også videre
- utvendige trapper
- støttemurer
- skjulte installasjoner
- installasjoner utenfor bygningen
- full funksjonstesting av el- og VVS-installasjoner
- geologiske forhold og bygningens plassering på grunnen
- bygningens planløsning
- bygningens innredning
- løsløse slik som hvitevarer
- utendørs svømmebasseng og pumpeanlegg
- bygningens estetikk og arkitektur
- bygningens lovlighet (bortsett fra bruksendringer, brannceller og forhold som åpenbart kan påvirke helse, miljø og sikkerhet)
- fellesarealer (med mindre boligeier har vedlikeholdsplikt for fellesarealer og dette er kjent for bygningsakkyndig, eller fellesarealet har en særlig tilknytning til boligen).

© iVerdi 2023 © Norsk takst 2023

Malen til denne rapporten, inkludert standardtekstene fra Norsk takst, er vernet etter åndsverkloven og kan kun benyttes av medlemsforetakene i Norsk takst og av takstingeniører som er sertifisert i slikt foretak, samt av kunder hos iVerdi og studenter hos NEAK. For andre aktører er eksemplarframstilling av malen og standardtekster, som utskrift og annen kopiering til bruk som grunnlag for tilsvarende rapporter, bare tillatt når det er hjemlet i lov (kopiering til privat bruk, sitat o.l.) eller avtale med Norsk Takst ([Forside](#)) eller iVerdi ([Hjem-iVerdi](#)).

Utnyttelse i strid med lov eller avtale kan medføre erstatnings- og straffansvar.

# Dette trenger du å vite om tilstandsrapporten

## Tilstanden vurderes med ulike tilstandsgrader

Tilstanden gir uttrykk for en gitt forventet tilstand, blant annet vurdert ut fra alder og normal bruk. Ved Tilstandsgrad 0 (TG0) og Tilstandsgrad 1 (TG1) gir den bygningssakkyndige normalt ingen begrunnelse for valg av tilstandsgrad. Grunnen er at bygningen eller bygningsdelen da bare har normal slitasje. Ved skjulte konstruksjoner kan alder alene avgjøre tilstandsgrad. Når bygningssakkyndige anbefaler tiltak, for eksempel utbedringer, må brukeren av rapporten vurdere om tiltakene er nødvendige og lønnsomme. Når den bygningssakkyndige velger tilstandsgrad, baseres vurderingen på faste kriterier som følger av gjeldende bransjestandard for Teknisk tilstandsanalyse ved omsetning av bolig og Forskrift til avhendingslova.



### TILSTANDSGRAD 0, TG0: INGEN AVVIK

Bygningsdelen skal være tilnærmet ny, ikke vise tegn på slitasje og det skal være lagt frem dokumentasjon på faglig god utførelse. Det er ingen merknader til delen.



### TILSTANDSGRAD 1, TG1: MINDRE AVVIK

Bygningsdelen skal bare ha normal slitasje, og straktiltak skal ikke anses som nødvendig. Graden kan også brukes når delen er ny, men der dokumentasjon på faglig god utførelse mangler.



### TILSTANDSGRAD 2, TG2: VESENTLIGE AVVIK OG MINDRE AVVIK SOM ETTER NS 3600 GIR TG 2

Bygningsdelen skal enten ha feil utførelse, en skade eller symptomer på skade, sterk slitasje eller nedsatt funksjon. Graden gis når bygningsdelen trenger vedlikehold eller tiltak i nær fremtid. Graden skal også brukes når delen er gammel og det er grunn til å varsle om faren for skader på grunn av alderen, eller når det er grunn til å overvåke delen spesielt på grunn av fare for større skader eller følgeskader.

Ved avvik som ikke krever umiddelbare tiltak (ingen umiddelbar kostnad) så blir TG2 markert med en lysere farge.



### TILSTANDSGRAD 3, TG3: STORE ELLER ALVORLIGE AVVIK

Denne tilstandsgraden brukes ved kraftige tegn på forhold som man må regne med trenger utbedring straks eller innen kort tid. Det er påvist funksjonssvikt eller sammenbrudd.



### IKKE UNDERSØKT/IKKE TILGJENGELIG FOR UNDERSØKELSE

Det kan være avvik/skader som ikke er avdekket.

## Hva er et anslag på utbedringskostnad?

Hva det vil koste å utbedre rom eller bygningsdeler, er et forsiktig anslag basert på nåværende kvalitet, registrert avvik og angitte tiltak i rapporten. Anslaget er gitt på generelt grunnlag og må ikke forveksles med et pristilbud fra en håndverker. Det kan foreligge avvik og tiltak som ikke kommer frem av rapporten. Utbedringskostnad avhenger blant annet av personlige valg av og markedspris på materialer og tjenesteyter.

I rapporten skal det settes anslag for utbedringskostnad for TG3, og slikt anslag kan også gis ved TG2.



# Beskrivelse av eiendommen

Generelt oppført i gode og kjente konstruksjoner med den byggemåte som var vanlig ved oppføringstidspunktet. Leiligheten er imidlertid blitt noen år og det bør påregnes noe oppgraderinger.

## Boligbygg med flere boenheter - Byggeår: 1954

### UTVENDIG

[Gå til side](#)

Malte trevinduer fra 1995 med 3-lags isolerglass og ventil i karm. Markise over soveromsvindu mot vest. Slett inngangsdør (EI 30) fra 2015 og terrassedør fra 1995 med 3-lags isolerglass. Innglasset veranda i trekonstruksjoner. Spaltegulv tekket med filtteppe, tett rekkverk med skyvevinduer og dør i aluminiums rammer. Malt panel i tak m/spotlight. Veggmontert utelys. Stikkontakter. Veranda ble innglasset i 2018.

### INNSENDIG

[Gå til side](#)

Pene eldre innvendig overflater med en normal bruksslitasje. Malte lister.

Gulv. Laminatgulv. Lakkert furugulv.  
Vegger. Brystningspanel. Lutet panel. Tynn panel. Tapet. Malt slette vegger. Malte mdf. veggplater.  
Tak. Malt mdf. takplank. Slett malt tak. Tak-ess.

Etasjeskiller i trekonstruksjoner, isolert med antatt sagflis/leire. Det bør gjennomføres radonmåling. Toløps teglsteinspipe fra byggeår, Vedovn på master soverom og kombi ved/parafin ovn m/glassdør i stue. Feierluke i kjeller. Formpresset dører. Garderobeskap i soverom. Boder (i kjeller) med plassbygde hyller.

### VÅTROM

[Gå til side](#)

Bad bygget ca. 1990. Fliser med varme i gulv, våtromstapet på vegger og tak-ess i tak. Benk med heldekkende vask. Speil m/overlys. Høyskap. Frittstående klosett. Dusjkabinett. Veggventil

### KJØKKEN

[Gå til side](#)

Takhøy kjøkkeninnredning fra 2011. Melaminbelagte skrog. Lakkerte fyllingsdører og fronter. To høyskap. Laminat benkeplater med nedfelt dobbel oppvaskkum m/1-greps blandebatteri. Fliser mellom benk og overskap. Innebygget oppvaskmaskin og mikrobølgeovn. Frittstående komfyr og kjøl/fryseskap. Komfyrvakt.

Ventilator over komfyr.

### TEKNISKE INSTALLASJONER

[Gå til side](#)

Vannrør i rør i rør system samt kobberrør på hoveddelen av anlegget Soilrør og plastrør. Spyling av avløpsrør i 2019. Ventilasjon gjennom veggventiler, ventiler i vinduskarmer og vinduer som kan åpnes. Mekanisk avtrekk på kjøkken. Veggventil på bad. Nyere 200 l varmtvannsbereider, plassert i kjellerbod.

Luft til luft varmepumpe fra 2023. Parafintank til kombiovn plassert i gang - bør fjernes. Sikringsskap med skrusikringer og 3 automatsikringer. Ny strømmåler. T-We bredbånd. El. kontroll i 2024 - alt OK. Brannslukker og røykvarsler i leiligheten.

## Markedsvurdering

Totalt Bruksareal	86 m <sup>2</sup>
Totalt Bruksareal for hoveddel	86 m <sup>2</sup>
Totalpris	1 850 000

## Arealer

[Gå til side](#)

## Befaring - og eiendomsopplysninger

[Gå til side](#)

Tomteverdi og teknisk verdi bygninger 1 950 000

## Forutsetninger og vedlegg

[Gå til side](#)

## Lovlighet

[Gå til side](#)

## Boligbygg med flere boenheter

- Det foreligger godkjente og byggemeldte tegninger, som stemmer med dagens bruk

# Sammendrag av boligens tilstand

## Fordeling av tilstandsgrader

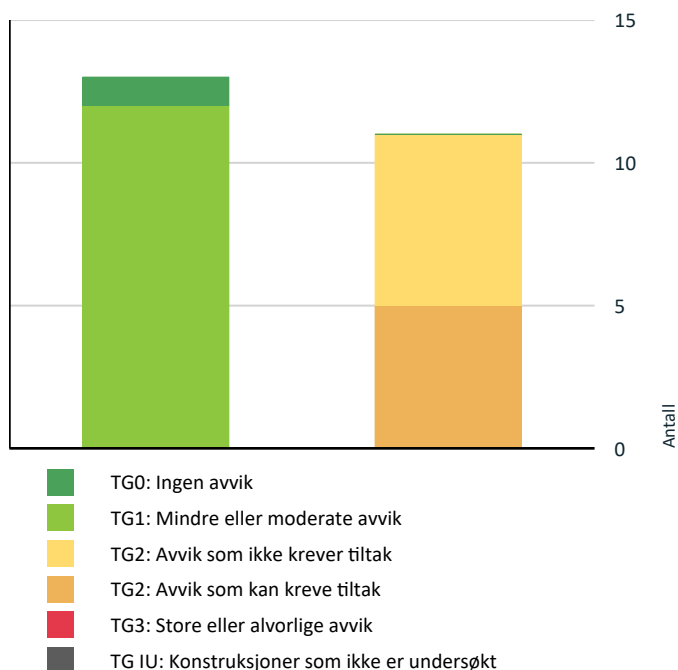

Vil du vite mer om tilstandsgrader? Se side 4.

## Anslag på utbedringskostnad

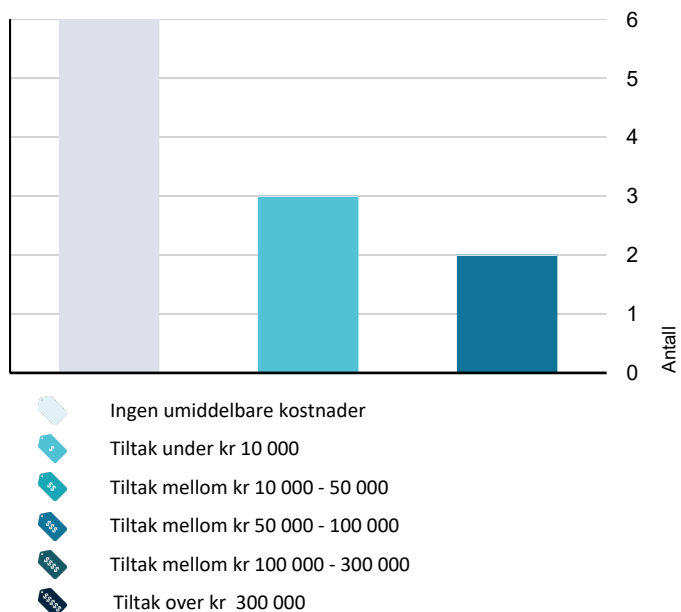

Hva er anslag på utbedringskostnad? Se side 4.

## Oppsummering av avvik

Vil du vite mer? Se på rommet eller bygningsdelen senere i rapporten.

### Boligbygg med flere boenheter

#### ! TG 2 AVVIK SOM KAN KREVE TILTAK

- ! Tekniske installasjoner > Ventilasjon [Gå til side](#)
- ! Tekniske installasjoner > Andre installasjoner [Gå til side](#)
- ! Våtrom > Etasje > Bad > Sluk, membran og tettesjikt [Gå til side](#)
- ! Våtrom > Etasje > Bad > Sanitærutstyr og innredning [Gå til side](#)
- ! Våtrom > Etasje > Bad > Ventilasjon [Gå til side](#)

#### ! TG 2 AVVIK SOM IKKE KREVER UMIDDELBARE TILTAK

- ! Utvendig > Vinduer [Gå til side](#)
- ! Utvendig > Dører [Gå til side](#)
- ! Innvendig > Radon [Gå til side](#)
- ! Tekniske installasjoner > Vannledninger [Gå til side](#)
- ! Våtrom > Etasje > Bad > Overflater vegger og himling [Gå til side](#)
- ! Våtrom > Etasje > Bad > Overflater Gulv [Gå til side](#)



# Tilstandsrapport

## BOLIGBYGG MED FLERE BOENHETER



**Byggeår**  
1954

**Anvendelse**  
Bolig

**Standard**  
Normal standard på bygget ut ifra alder/konstruksjon.

**Vedlikehold**  
Normalt vedlikeholdt

### Tilbygg / modernisering

1990	Ombygging	Oppgradert bad.
1995	Modernisering	Nye vinduer og terrassedør.
1995	Modernisering	Ny utvendig panel og etterisolering m/5 cm mineralull.
2011	Ombygging	Nytt kjøkken.
2015	Modernisering	Ny inngangsdør.
2018	Modernisering	Innglassing av veranda.
2019	Modernisering	Borettslaget malt utvendig.
2023	Modernisering	Luft til luft varmepumpe.
2024	Modernisering	El. kontroll.
2025	Modernisering	Rør i rør inntaksvann i leiligheten.

## UTVENDIG

### TG 2 Vinduer

Malte trevinduer fra 1995 med 3-lags isolerglass og ventil i karm.  
Markise over soveromsvindu mot vest.

**Årstall:** 1995      **Kilde:** Produksjonsår på produkt

#### Vurdering av avvik:

- Det er avvik:

Mere enn halvparten av forventet brukstid er oppbrukt på vinduer.

#### Konsekvens/tiltak

- Tiltak:

Dette er borettslagets ansvar og kostnader. For å få tilstandsgrad 0 eller 1 må vinduene skiftes ut, men tidspunktet for når dette er nødvendig er vanskelig å si noe om.

**Kostnadsestimat: Ingen umiddelbar kostnad**



### TG 2 Dører

Slett inngangsdør (EI 30) fra 2015 og terrassedør fra 1995 med 3-lags isolerglass.

#### Vurdering av avvik:

- Det er avvik:

Mer enn halvparten av forventet brukstid er oppbrukt på terrassedør.

#### Konsekvens/tiltak

- Tiltak:

For å få tilstandsgrad 0 eller 1 må terrassedør skiftes ut, men tidspunktet for når dette er nødvendig er vanskelig å si noe om. Det er borettslaget som evt. skifter dører - borettslaget tar også kostnaden.

**Kostnadsestimat: Ingen umiddelbar kostnad**

# Tilstandsrapport



## TG 1 Balkonger, terrasser og rom under balkonger

Innglasset veranda i trekonstruksjoner. Spaltegulv tekket med filtteppe, tett rekkverk med skyvevinduer og dør i aluminiums rammer. Malt panel i tak m/spotlight. Veggmontert utelys. Stikkontakter. Veranda ble innglasset i 2018.



## INNVENDIG

### TG 1 Overflater

Pene eldre innvendig overflater med en normal bruksslitasje. Malte lister.

Gulv. Laminatgulv. Lakkert furugulv.  
Vegger. Brystningspanel. Lutet panel. Tynn panel. Tapet. Malt slette vegger. Malte mdf. veggplater.  
Tak. Malt mdf. takplank. Slett malt tak. Tak-ess.



## TG 1 Etasjeskille/gulv mot grunn

Etasjeskiller i trekonstruksjoner, isolert med antatt sagflis/leire.

## TG 2 Radon

Det bør gjennomføres radonmåling.

### Vurdering av avvik:

- Det er ikke foretatt radonmålinger, og bygget er heller ikke utført med radonsperre.

### Konsekvens/tiltak

- Det bør gjennomføres radonmålinger.

Dette er borettslagets ansvar og evt. kostnader.

**Kostnadsestimat: Ingen umiddelbar kostnad**

## TG 1 Pipe og ildsted

Toløps teglsteinspipe fra byggeår, Vedovn på master soverom og kombi ved/parafin ovn m/glassdør i stue. Feierluke i kjeller.





# Tilstandsrapport



## TG 1 Innvendige dører

Formpresset dører.

## TG 1 Andre innvendige forhold

Garderobeskap i soverom. Boder (i kjeller) med plassbygde hyller.



## VÅTROM

### ETASJE > BAD

#### Generell

Bad bygget ca. 1990. Fliser med varme i gulv, våtromstapet på vegger og tak-ess i tak. Benk med heldekkende vask. Speil m/overlys. Høyskap. Frittstående klosett. Dusjkabinett. Veggventil

Årstall: 1990 Kilde: Eier

### ETASJE > BAD

#### TG 2 Overflater vegger og himling

Våtromstapet på vegger og tak-ess (2018) i tak.

Årstall: 1990 Kilde: Eier

#### Vurdering av avvik:

- Det er avvik:

Mer enn halvparten av forventet brukstid er oppbrukt på våtromstapet.

#### Konsekvens/tiltak

- Tiltak:

Fungerer med dagens tilstand.

Kostnadsestimat: Ingen umiddelbar kostnad



### ETASJE > BAD

#### TG 2 Overflater Gulv

Gulvfliser med varme. Høydeforskjell på gulv fra dørterskel til topp slukrist er 25 mm.

Generelt skal det kommenteres om fliser, at ved normal liming er det mangelfull fylling av lim under 10-20% av fliser og bom i deler/hele fliser kan forekomme.

#### Vurdering av avvik:

- Det er påvist at noen fliser har bom (hulrom under).

#### Konsekvens/tiltak

- Det er ikke behov for utbedringstiltak.

Kostnadsestimat: Ingen umiddelbar kostnad

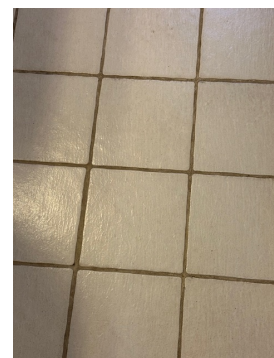

### ETASJE > BAD

#### TG 2 Sluk, membran og tettesjikt

# Tilstandsrapport

Gammelt soilsluk. Smøremembran på gulv og våtromstapet på vegger.

## Vurdering av avvik:

- Membran i kombinasjon med gammelt sluk uten klemring. Membran er smurt ned på sluk.
- Mer enn halvparten av forventet brukstid er passert på membranløsningen.
- Mer enn halvparten av forventet brukstid er passert på slukløsningen.

## Konsekvens/tiltak

- Sluket må sjekkes og rengjøres jevnlig.
- Overvåk tilstanden jevnlig. For å få tilstandsgrad 0 eller 1 må slukløsningen skiftes ut og sannsynligvis må også membransjiktet skiftes/utbedres. Det er imidlertid vanskelig å si noe om tidspunktet for når dette er nødvendig.

**Kostnadsestimat: 50 000 - 100 000**

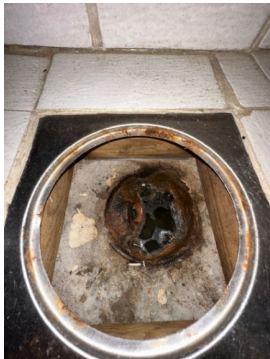

ETASJE > BAD

## TG 2 Sanitærutstyr og innredning

Eldre benk med heldekkende vask, overskap, speil m/overlys, høyskap, frittstående klosett, dusjkabinett. Stråleovn.

**Årstall:** 1990 **Kilde:** Eier

## Vurdering av avvik:

- Det er avvik:

Eldre innredning

## Konsekvens/tiltak

- Tiltak:

Påregn en oppgradering

**Kostnadsestimat: 50 000 - 100 000**



ETASJE > BAD

## TG 2 Ventilasjon

Veggventil.

## Vurdering av avvik:

- Rommet har kun naturlig ventilasjon.

## Konsekvens/tiltak

- Elektrisk avtrekksvifte bør monteres for å lukke avviket.

**Kostnadsestimat: Under 10 000**



ETASJE > BAD

## TG 1 Tilliggende konstruksjoner våtrom

Det er søkt fuktighet i svill gjennom større hull i vegg i kjøkkenbenk.



## KJØKKEN

ETASJE > KJØKKEN

## TG 1 Overflater og innredning

Takhøy kjøkkeninnredning fra 2011. Melaminbelagte skrog. Lakkerte fyllingsdører og fronter. To høyskap. Laminate benkeplate med nedfelt dobbel oppvaskkum m/1-greps blandebatteri. Fliser mellom benk og overskap. Innebygget oppvaskmaskin og mikrobølgeovn. Frittstående komfyr og kjøøl/fryseskap. Ventilator over komfyr. Komfyrvakt.

**Årstall:** 2011 **Kilde:** Eier

# Tilstandsrapport



## ETASJE > KJØKKEN

### TG 1 Avtrekk

Ventilator over komfyr.

Årstall: 2011

Kilde: Eier



## TEKNISKE INSTALLASJONER

### TG 2 Vannledninger

Vannrør i rør i rør system samt kobberrør på hoveddelen av anlegget

#### Vurdering av avvik:

- Mer enn halvparten av forventet brukstid er passert på innvendige vannledninger.

Mer enn halvparten av forventet brukstid er passert på innvendig kobberrør.

#### Konsekvens/tiltak

- Det er ikke behov for utbedringstiltak siden anlegget fungerer i dag, men ut ifra alder kan skader plutselig oppstå på eldre anlegg.

**Kostnadsestimat: Ingen umiddelbar kostnad**

### TG 1 Avløpsrør

Soilrør og plastrør.  
Spyling av avløpsrør i 2019.

### TG 2 Ventilasjon

Ventilasjon gjennom veggventiler, ventiler i vinduskarmer og vinduer som kan åpnes. Mekanisk avtrekk på kjøkken. Veggventil på bad.

#### Vurdering av avvik:

- Det er påvist mangelfull ventilasjon på ett eller flere rom i boligen. Det er ikke mekanisk avtrekk på bad.

#### Konsekvens/tiltak

- Andre tiltak:

Monter mekanisk avtrekk på bad.

**Kostnadsestimat: Under 10 000**



### TG 1 Varmtvannstank

Nyere 200 l varmtvannsbereder, plassert i kjellerbod.

# Tilstandsrapport



## TG 2 Andre installasjoner

Luft til luft varmepumpe fra 2023. Parafintank til kombiovn plassert i gang - bør fjernes.

### Vurdering av avvik:

- Det er avvik:

Parafintank i gang.

### Konsekvens/tiltak

- Tiltak:

Fjern parafintank og rør.

**Kostnadsestimat: Under 10 000**



## TG 1 Elektrisk anlegg

*Dette er en forenklet kontroll begrenset til de spørsmål og undersøkelser som forskrift til avhendingslova (tryggere bolighandel) § 2-18 inneholder. Dette kan ikke sammenlignes med en kontroll utført av offentlig myndighet (Det lokale eltilsyn) eller registrert elektrovirksomhet, og en bygningssakkyndig har verken kompetanse eller lov til å foreta en slik kontroll.*

*Tilstandsgraden er vurdert ut fra den forenklete og begrensede kontrollen som forskriften inneholder. El-anlegget kan ha feil og mangler som en slik forenklet undersøkelse ikke vil avdekke. Vær derfor oppmerksom på denne risikoen, og søk videre veiledning eller få en fullstendig kontroll utført av registrert elektrovirksomhet.*

Sikringsskap med skrusikringer og 3 automatsikringer. Ny strømmåler. T-We bredbånd.

El. kontroll i 2024 - alt OK.

1. Foreligger det eltilsynsrapport de siste 5 år, og det er ikke foretatt arbeid på anlegget etter denne, utenom retting av eventuelle avvik i eltilsynsrapport (dvs en el-tilsynsrapport uten avvik)?

Ja

### Spørsmål til eier

2. Er det elektriske anlegget utført eller er det foretatt tilleggsarbeider på det elektriske anlegget etter 1.1.1999?

Ja

Eksisterer det samsvarserklæring?

Ja

### Inntak og sikringsskap

3. Foreta en helhetsvurdering av det elektriske anlegget, dets alder, allmenne tilstand og fare for liv og helse. Bør det elektriske anlegget ha en utvidet el-kontroll?

Nei



## TG 0 Branntekniske forhold

*Dette er en forenklet kontroll begrenset til de spørsmål som fremkommer under. Tilstandsgraden er basert på retningslinjer til disse spørsmålene i bransjestandarden NS3600. Dette kan ikke sammenlignes med en fullstendig kontroll av branntekniske forhold av offentlig myndighet, eller en vurdering av boligens branntekniske forhold eller prosjektering fra en rådgiver med spesialkompetanse. En bygningssakkyndig har verken kompetanse til å gi slik veiledning eller lov til å foreta en slik kontroll.*

*Tilstandsgraden er vurdert ut fra den forenklete og begrensede kontrollen. Det kan være feil og mangler om branntekniske forhold som en slik forenklet undersøkelse ikke vil avdekke. Vær derfor oppmerksom på denne risikoen, og søk videre veiledning eller rådgivning.*

Brannslukker og røykvarslere i leiligheten

1. Er det mangler for brannslukningsutstyr i boligen iht. forskriftskrav på søknadstidspunktet, men minst Byggeforskrift 1985?  
**Nei**
2. Er det skader på brannslukningsutstyr eller er apparatet eldre enn 10 år?  
**Nei**
3. Er det mangler på røykvarsler i boligen iht. forskriftskrav på søknadstidspunktet, men minst Byggeforskrift 1985?  
**Nei**
4. Er det skader på røykvarslere?

# Tilstandsrapport

Nei



# Konklusjon og markedsvurdering

**Formål med takseringen:** Salg

## Hovedbyggets BRA/BRA-i

86 m<sup>2</sup>/66 m<sup>2</sup>

*Boligbygg med flere boenheter :* Gang, Bad, 2 Soverom, Kjøkken, Stue, Innglasset balkong, 3 Bod

*Detaljert oppstilling over areal finnes i rapporten.*

## Markedsverdi

Kr 1 700 000

Vurdering av hva verdien er i det åpne eiendomsmarkedet på vurderingstidspunkt. I tilfelle det er andel fellesgjeld/fellesformue, boret, bruksrett eller festet tomt, er det gjort fradrag/tillegg for dette.

*Les mer om markedsverdi på siste side i rapporten.*

## Teknisk verdi andelsbolig

Kr 1 950 000

Kostnaden ved å oppføre et tilsvarende bygg i henhold til dagens lovverk, med fradrag for utidsmessighet, elde, vedlikeholds mangler, gjenstående arbeider, tilstandssvekkelser og forskriftsmangler.

*Les mer om teknisk verdi på siste side i rapporten.*

<b>Markedsverdi uten fradrag</b>		<b>1 850 000</b>
Tillegg for andel fellesformue	+	46 833
Frdrag for andel felles gjeld	-	206 751
<b>Konklusjon markedsverdi</b>		<b>1 700 000</b>

## Markedsvurdering

Eiendommen ligger i et område med et velfungerende marked, og omsetningstiden ligger noe over landsgjennomsnittet.

Leilighet i 4-mannsbolig med 2 soverom beliggende i Eidmsgate 7 i Kongsvinger sentrum. 4-mannsboligen er utvendig normalt vedlikeholdt. Innvendig har leiligheten eldre og pen/hele overflater. Innglasset veranda med gode solforhold.

Generelt oppført i gode og kjente konstruksjoner med den byggemåte som var vanlig ved oppføringstidspunktet.

Pene opparbeidet utearealer i hele borettslaget.



# Beregninger

## Årlige kostnader

Fellesutgifter	Kr.	70 512
<b>Sum Årlige kostnader (Avrundet)</b>	<b>Kr.</b>	<b>70 500</b>

## Teknisk verdi bygninger

### Boligbygg med flere boenheter

Normale byggekostnader (utregnet som for nybygg)	Kr.	3 250 000
Fradrag (utidsmessighet, elde, vedlikeholdsmangler, gjenstående arbeider, svekkelser og forskriftsmangler)	Kr.	- 1 500 000
<b>Sum teknisk verdi - Boligbygg med flere boenheter</b>	<b>Kr.</b>	<b>1 750 000</b>

### Sum teknisk verdi bygninger

**Kr. 1 750 000**

## Tomteverdi

Tomteverdi er en beregnet verdi for tomten slik den fremstår på befaringstidspunktet. Tomteverdien består av normal tomtekostnad i det aktuelle området og en vurdert verdi for beliggenhet. Normal tomtekostnad fremkommer ved å beregne teknisk verdi for råtomt, infrastruktur på tomten samt opparbeiding / beplantning, arrondering av terrenget og markedstilpasning for beliggenhet.

Normal tomteverdi	Kr.	200 000
-------------------	-----	---------

### Beregnet tomteverdi

**Kr. 200 000**

## Tomteverdi og teknisk verdi bygninger

<b>Tomteverdi og teknisk verdi bygninger for det aktuelle takstobjektet (Avrundet)</b>	<b>Kr.</b>	<b>1 950 000</b>
--	------------	------------------

# Arealer, byggetegninger og brannceller

Standard gjeldende fra 01.01.2024

Arealmålinger og arealoppsett er basert på Norsk standard 3940:2023 Areal- og volum-beregninger av bygninger. Arealet gjelder for tidspunktet da boligen ble målt

## Hva er måleverdig areal?

Arealet i rommet må ha minst 1,90 m fri høyde over gulvet og minst bredde på 0,60 m. Et loft med skråtak vil for eksempel bare få registrert målbart areal der høyden er minst 1,90 m og bredden minst 0,60 m. Rommet må ha dør eller luke, og gangbart gulv.

## Hva er bruksareal?

$$\text{BRA} = \text{BRA-i} + \text{BRA-e} + \text{BRA-b}$$

Bruksarealet for bygningen er bruttoarealet minus arealet som optas av yttervegger.



Internt bruksareal (BRA-i)	Arealet innenfor boenheten(e)
Eksternt bruksareal (BRA-e)	Arealet av alle rom utenfor boenheten(e) og som tilhører denne, slik som for eksempel boder
Innglasset balkong mv (BRA-b)	Arealet av innglasset balkong, veranda eller altan når denne er tilknyttet boenheten(e)
Terrasse- og balkongareal (TBA)	Arealet av terrasser, åpne balkonger og åpen altan tilknyttet boenheten(e)

**Gulvareal (GUA)** Er sum av BRA (bruksareal) og ALH (areal med lav takhøyde).  
Areal med lav takhøyde (ALH) er ikke måleverdig areal, som skyldes skråtak og lav himlingshøyde.  
GUA kan opplyses i markedsføring der det er aktuelt for den konkrete boligen og kun sammen med BRA-i, for eksempel der gulvflaten har en verdi og har funksjon ved møblering og bruk av rommene. Ikke innredet areal som kaldloft, måles og oppgis normalt ikke.

## Arealet kan ikke alltid fastsettes nøyaktig

Areal kan være komplisert eller umulig å måle opp nøyaktig fordi det er vanskelig å fastslå tykkelsen på innervegger, skjevheter i og utforming av bygningskonstruksjoner som karnapp, buer og vinkler som ikke er rette, åpne rom over flere etasjer og så videre.

Eiendommens markedsverdi kan ikke baseres på en matematisk beregning basert på antall kvadratmeter opplyst i rapporten. Opplysninger om areal kan altså ikke alene benyttes for å beregne eiendommens verdi.

## Den bygningsakkyndige kan avdekke eventuelle bruksendringer og avvik i branncelleinndeling

Den bygningsakkyndige ser på byggetegninger hvis de er tilgjengelige og dette er en del av oppdraget, og vurderer bruken av boligen opp mot tegningene. Hvis den bygningsakkyndige oppdager at en bolig ikke ser ut til å være delt opp i brannceller etter kravene i byggt teknisk forskrift på befaringstidspunktet, skal det opplyses om dette.

Reglene om bruksendring og brannceller kan være kompliserte. Søk videre faglige råd om rapporten ikke gir deg svar. Den bygningsakkyndige kan ikke vurdere og svare på alle spørsmål, og kan heller ikke vite om kommunen kan gi unntak for kravene som gjelder. [Vil du vite mer?](#)

## Om brannceller

En branncelle er hele eller avgrensede deler av en bygning hvor en brann fritt kan utvikle seg uten at den kan spre seg til andre bygninger eller andre deler av bygningen i løpet av en fastsatt tid.

## Om bruksendring

Bruksendring er å endre bruken av et rom fra en tillatt bruk til en annen. Dette kan kreve søknad og tillatelse, for eksempel hvis du endrer et rom fra bod til soverom eller arbeidsrom, eller hvis du endrer en bolig til to separate boliger.

Rom for varig opphold har krav til takhøyde, romstørrelse, rømningsvei og lysforhold som må være oppfylt. Du kan søke kommunen om unntak for kravene, men kan ikke regne med å få unntak for krav som går på helse og sikkerhet, for eksempel krav til rømningsvei.

Bruksendring som krever godkjenning, og som ikke er søkt bruksendret, er ulovlig. Kommunen kan etter plan- og bygningsloven kapittel 32 forfølge overtredelser. Kommunen kan pålegge deg å avslutte den ulovlige bruken, eventuelt å rette eller tilbakeføre rommet til godkjent bruk.

# Arealer

## Boligbygg med flere boenheter

### Ny arealstandard

Etasje	Bruksareal BRA m <sup>2</sup>			SUM	Terrasse- og balkongareal (TBA)
	Internt bruksareal (BRA-i)	Eksternt bruksareal (BRA-e)	Innglasset balkong (BRA-b)		
Etasje	66	10	10	86	
<b>SUM</b>	<b>66</b>	<b>10</b>	<b>10</b>		
<b>SUM BRA</b>	<b>86</b>				

### Romfordeling

Etasje	Internt bruksareal (BRA-i)	Eksternt bruksareal (BRA-e)	Innglasset balkong (BRA-b)
Etasje	Gang, Bad, Soverom, Kjøkken, Soverom 2, Stue	Bod, Bod, Bod	Innglasset veranda

### Kommentar

### Lovlighet

#### Byggetegninger

Det foreligger godkjente og byggemeldte tegninger, som stemmer med dagens bruk

*Kommentar:*

#### Brannceller

Er det påvist synlige tegn på avvik i branncelleinndeling ut ifra dagens byggt teknisk forskrift?

Ja  Nei

#### Nyere håndverkstjenester

Er det ifølge eier utført håndverkstjenester på boligen siste 5 år?

Ja  Nei

#### Krav for rom til varig opphold

Er det påvist avvik i forhold til rømningsvei, dagslysflate eller takhøyde?

Ja  Nei

*Kommentar:*

## Total fordeling mellom P-ROM og S-ROM

Tabellen under viser fordelingen av P-ROM og S-ROM etter veiledningen til NS 3940: 2012. Dette er til informasjon og til sammenligning. Tallene er omtrentlige, kan avvike fra faktiske målinger og er ikke juridisk bindende

	P-ROM( m2)	S-ROM( m2)
<b>Boligbygg med flere boenheter</b>	66	9

### Kommentar

Boligbygg med flere boenheter

I tillegg to kjellerboder og en mindre loftbod på tilsammen ca. 10 m2.

# Befarings - og eiendomsopplysninger

## Befaring

Dato	Til stede	Rolle
22.3.2025	Arne Skyrud	Takstingeniør
	Oddlaug Dahl	Kunde

## Matrikkeldata

Kommune	gnr.	bnr.	fnr.	snr.	Areal	Kilde	Eieforhold
3401 KONGSVINGER	73	205		0	2688.3 m <sup>2</sup>	BEREGNET AREAL (Ambita)	Eiet

### Adresse

Eidemsgate 7

### Hjemmelshaver

Snekkermyra Borettslag

## Andelsobjekt

Boligselskap	Org.nr.	Leil. nr.	Forretningsfører	Eier av adkomstdokumenter
6/SNEKKERMYRA BORETTSLAG	952421670	6	Kongsvinger og omengs boligbyggelag A/L	Dahl Oddlaug

## Innskudd, pålydende mm

Andelsnummer	Opprinnelig innskudd	Andel fellesformue	Andel fellesgjeld
6	8 000	46 833	206 751

## Årsregnskap

Regnskapsår	2023	Samlet aksjekapital:		0
Omløpsmidler:		776 220	Samlet innskuddskapital:	0
Kortsiktig gjeld (-)	-	52 347	Langsiktig gjeld (+):	+ 2 919 495
Disponible midler:		723 873	Langsiktig gjeld og innskuddskapital:	2 919 495

### Kommentar

## Eiendomsopplysninger

### Beliggenhet

4-mannsboligen er beliggende i Eidemsgate 7 i Kongsvinger sentrum. Umiddelbar nærhet til de fleste fasiliteter i Kongsvinger sentrum. Innglasset veranda med gode solforhold.

### Adkomstvei

Offentlig vei.

### Tilknytning vann

Eiendommen er tilknyttet offentlig vannforsyning via private stikkledninger.

### Tilknytning avløp

Eiendommen er tilknyttet offentlig avløpsnett via private stikkledninger.

### Regulering

Eiendommen ligger i et område regulert til boligbebyggelse.

### Om tomten

Tomten er beliggende i flat terreng. Utearealet er pent opparbeidet og beplantet. Thujahekk og nettinggjerde langs veien. Gruset innervei og gjesteparkering. Sentralt og solrikt område.

### Forkjøpsrett

JA - 7 dager. Dersom andelen skifter eier, har andelseiere i borettslaget og dernest de øvrige andelseiere i boligbyggelaget forkjøpsrett. Det oppfordres til gjennomlesning av borettslagets vedtekter.

## Siste hjemmelsovergang

Kjøpesum	År	Type
50 000	2018	Annet

## Forsikring

Selskap	Avtalenr	Type	Forsikringssum	Årlig premie
Gjensidige forsikring	86190165	Fullverdi		

### Kommentar

Forsikringen dekker bygning (ikke innbo) og ligger i husleien.

## Kilder og vedlegg

### Dokumenter

Beskrivelse	Dato	Kommentar	Status	Sider	Vedlagt
Egenerklæring	22.03.2025		Gjennomgått	5	Nei
Forsikringsavtale	22.03.2025		Gjennomgått	1	Nei
Situasjonskart	22.03.2025		Gjennomgått	1	Nei
Kvitt. fellesutgifter	22.03.2025		Gjennomgått	1	Nei
Årsberetning/regnskap	22.03.2025		Gjennomgått	21	Nei
Eiendomsverdi.no	22.03.2025		Gjennomgått	1	Nei

## Revisjoner

Versjon	Dato	Kommentar
1	24.03.2025	



# Tilstandsrapportens avgrensninger

## STRUKTUR•REFERANSENIVÅ•TILSTANDSGRADER

- Rapporten er basert på innholdskrav i Forskrift til avhendingslova (tryggere bolighandel). Formålet er å gi en tilstandsanalyse til bruk for den som bestiller og/eller i et salg til forbruker, og ikke for andre tredjeparter. Rapportens struktur, metode og begrepsbruk følger i hovedsak Norsk Standard NS 3600:2018 (Teknisk tilstandsanalyse ved omsetning av bolig), samt Takstbransjens retningslinjer for arealmåling når det gjelder fordeling mellom P-areal og S-areal.
- Tilbakeholdt eller uriktig informasjon som har betydning for vurderingen, er ikke bygningssakkyndiges ansvar. Rapporten beskriver avvik, altså en tilstand som er dårligere enn referansenivået. Rapporten framhever normalt ikke positive sider ved boligen ut over det som fremgår av tilstandsgradene.
- Tilstanden angis i rapporten og gir uttrykk for en gitt forventet tilstand blant annet vurdert ut fra alder og normal bruk slik:

i) **Tilstandsgrad 0, TG0:** Ingen avvik eller skader. I tillegg må bygningsdelen være tilnærmet ny, mindre enn 5 år, og det foreligger dokumentasjon på faglig god utførelse.

ii) **Tilstandsgrad 1, TG1:** Mindre avvik. Normal slitasje. Strakstiltak ikke nødvendig. TG1 kan gis når bygningsdelen er tilnærmet ny og det ikke foreligger dokumentasjon på faglig god utførelse.

iii) **Tilstandsgrad 2, TG2:** Vesentlige avvik, og mindre avvik som etter NS 3600 gir TG 2, men som ikke nødvendigvis krever umiddelbare tiltak. I denne rapporten kan TG2 i Rapportsammendrag være inndelt i TG2 som krever tiltak og de som ikke krever umiddelbare tiltak. Konstruksjonen har normalt enten feil utførelse, en skade eller symptomer på skade, sterk slitasje eller nedsatt funksjon. Vedlikehold eller tiltak trengs i nær fremtid, det er grunn til å varsle fare for skader på grunn av alder eller overvåke spesielt på grunn av fare for større skade eller følgeskade. For skjulte konstruksjoner vil alder i seg selv være et symptom som kan gi TG2. For synlige konstruksjoner kan alder sammen med andre symptomer og momenter gi TG2. Avvik under TG2 kan gis sjablongmessig anslag.

iv) **Tilstandsgrad 3, TG3:** Store eller alvorlige avvik. Kraftige symptomer på forhold som man må regne med trenger utbedring straks eller innen kort tid. Påvist funksjonssvikt eller sammenbrudd. Avvik under TG3 skal gis sjablongmessig anslag.

v) **Tilstandsgrad TGiu:** Ikke undersøkt/ikke tilgjengelig for undersøkelse.

- Ved TG0 og TG1 gis det normalt ingen begrunnelse for valg av tilstandsgrad, fordi bygningen eller bygningsdelen da bare har normal slitasje. For anbefalte tiltak ved TG2 og TG3 må bruker av rapporten vurdere om tiltakene er nødvendige og lønnsomme. Hva det vil koste å utbedre rom eller bygningsdeler er et sjablongmessig anslag basert på registrert avvik og angitte tiltak i rapporten. Anslaget er gitt på generelt grunnlag og basert på erfaringstall i seks intervaller, og kan ikke forveksles med en konkret vurdering og tilbud fra en entreprenør eller håndverker. Det må eventuelt innhentes tilbud fra en nærmere undersøkelse, og konkret og nøyaktig vurdering av utbedringskostnad. Kostnader til ikke oppdagede avvik/utbedringer/feil kan forekomme. Utbedringskostnad avhenger av personlige preferanser og markedspris på materialer og tjenesteyter.

## PRESISERINGER

- Avvik vurderes ut fra tekniske forskrifter på søknadstidspunktet for bygget. Noen bygningsdeler vurderes etter gjeldende teknisk forskrift på befaringstidspunktet. Dette gjelder blant annet:

i) sluk, tettesjikt og fall på bad og vaskerom (våtrom)

ii) Forhold rundt brann, rømming, sikkerhet, for eksempel rekkverkshøyder/åpninger, ulovlige bruksendringer, brannceller mv.

- For skjulte konstruksjoner slik som vann og avløp uten dokumentasjon, er kvalitet og alder vurdert.

- Fastmonterte installasjoner, for eksempel innfelt belysning (downlights), demonteres ikke for å sjekke dampsperran bak. Dette av hensyn til bygningssakkyndiges kompetanse og risikoen for skade.

- Kontroll av fukt i konstruksjonen ved hulltaking i bad og vaskerom (våtrom), rom under terreng (kjelleretasje, underetasje og sokkeletasje) eller andre bygningsdeler skjer etter eiers aksept. Hulltaking av våtrom og rom under terreng kan unntaksvis unnlates, se Forskrift til Avhendingsloven.

- Kontroll av romfunksjoner for P-ROM utføres kun når det ikke foreligger godkjente og byggemeldte tegninger, eller når tegninger ikke stemmer med dagens bruk.

- Bygningssakkyndig gir en forenklet vurdering av branntekniske forhold og elektriske installasjoner i boligen dersom det er mer enn fem år siden sist boligen hadde el-tilsyn. Bygningssakkyndig kan anbefale å konsultere offentlige myndigheter eller kvalifisert elektrofaglig fagperson ved behov for grundigere undersøkelser.

## TILLEGGSENDERSØKELSER

Etter avtale kan tilstandsanalysen utvides til også å omfatte tilleggsundersøkelser utover minimumskravet i forskriften.

## BEFARINGEN

Rapporten gir en vurdering av byggverk og bygningsdeler som bygningssakkyndig har observert, og som fremkommer av Forskrift til avhendingsloven. Rapporten er likevel ingen garanti for at det ikke kan finnes skjulte feil, skader og mangler. NS 3600:2018 (Teknisk tilstandsanalyse ved omsetning av bolig) har undersøkelsesnivå fra 1 til 3, der undersøkelsesnivå 1 er det laveste og baseres på visuell observasjon. Rapporten baseres på undersøkelsesnivå 1 med få unntak (våtrom og rom under terreng). I praksis betyr dette at gjennomføringen av befaringen begrenses som følger:

- Det utføres kun visuelle observasjoner på tilgjengelige flater uten fysiske inngrep (f.eks. riving).

- Flater som er skjult av snø eller på annen måte ikke er tilgjengelig eller skjult, blir ikke kontrollert. Det foretas ikke funksjonsprøving av bygningsdeler, som isolasjon, piper, ventilasjon, el. anlegg, osv.

- Det gis ingen vurdering av boligens tilbehør, hvite- og brunevarer og annet inventar. Dette gjelder også integrert tilbehør.

- Inspisering av yttertak er basert på det som er synlig, normalt på insiden fra loftet og utvendig fra stige/bakkenivå. Befaring av tak må være sikkerhetsmessig forsvarlig for å kunne gjennomføres.

- Stikkprøvetakninger er utvalgt tilfeldig og kan innebære kontroll under overflaten med spiss redskap eller lignende.

# Tilstandsrapportens avgrensninger

## UTTRYKK OG DEFINISJONER

- **Tilstand:** Byggverkets eller bygningsdelens tekniske, funksjonelle eller estetiske status på et gitt tidspunkt.
- **Symptom:** Observerbart forhold som gir indikasjon på hvilken tilstand et byggverk eller en bygningsdel befinner seg i. Benyttes ved beskrivelse av avvik.
- **Skadegjørere:** Zoologiske eller biologiske skadegjørere, i hovedsak råte, sopp og skadedyr.
- **Fuktsøk:** Overflatesøk med egnet søkeutstyr (fuktindikator) eller visuelle observasjoner.
- **Fuktmåling:** Måling av fuktinnhold i materiale eller i bakenforliggende konstruksjon ved bruk av egnet måleutstyr (blant annet hammerelektrode og pigger).
- **Utvidet fuktsøk (hulltaking):** Boring av hull for inspeksjon og fuktmåling i risikoutsatte konstruksjoner, primært i tilstøtende vegger til bad, utforede kjellervegger og eventuelt i oppforede kjellergulv.
- **Normal slitasjegrad:** Forventet nedsliting av materiale i overflaten som er basert på enkle visuelle observasjoner. Kan vurderes sammen med bygningsdelens alder.
- **Forventet gjenværende brukstid:** Anslått tid et byggverk eller en del av et byggverk fortsatt vil være tjenlig for sitt formål (NS3600, Termer og definisjoner punkt 3.9)

## AREALBEREGNING FOR BOENHETER

- Areal fastsettes etter Forskrift til avhendingsloven og Norsk Standard 3940 Areal- og volum-beregninger av bygninger fra 2023.
- Areal oppgis i hele kvadratmeter i rapporten, og gjelder for det tidspunkt oppmålingen fant sted.
- **Bruksareal (BRA)** er det måleverdige arealet som er innenfor omsluttete vegger målt i gulvhøyde (bruttoareal minus arealet som opptas av yttervegger). I tillegg til gulvhøyde gjelder regler om fri bredde for at arealet skal være måleverdig, med betydning for BRA av for eksempel loft med skråtak. BRA består av internt bruksareal (BRA-i), eksternt bruksareal (BRA-e) og innglasset balkong mv (BRA-b). Terrasse- og balkongareal (TBA) opplyses der tilstandsrapporten skal benyttes i boligomsetningen og der det er aktuelt. I tillegg kan gulvareal (GUA) og areal med lav takhøyde (ALH) opplyses sammen med BRA der det er aktuelt og en del av oppdraget. Rom skal ha atkomst og gangbart gulv for å kunne regnes som BRA/måleverdig areal.
- Arealet måles og oppgis dersom arealet oppfyller krav til måleverdighet, slik som at arealet må ha minst en bredde på 0,6m og minst en høyde på 1,9 m osv. Et rom kan være i strid med teknisk forskrift og mangle godkjenning hos kommunen for den aktuelle bruken, uten at dette får betydning for om arealet måles og oppgis i tilstandsrapporten. Når arealet måles tas det ikke hensyn til om arealet er lovlig oppført eller om bruken er lovlig, bruksendringer, lysforhold eller andre sikkerhetsmangler.
- Eiendommens markedsverdi kan ikke baseres på en rent matematisk

beregning i forhold til antall kvadratmeter opplyst i rapporten. Opplysninger om areal kan altså ikke alene benyttes for beregning av eiendommens verdi.

- Rom som ligger utenfor boenheten, men som eier har påvist og/eller opplyst at tilhører boenheten, er oppmålt og inkludert i BRA-e. Det er ikke fremvist dokumentasjon på at rommet tilhører boenheten, med mindre dette er angitt særskilt. Rom utenfor boenheten kan omdisponeres av borettslaget/sameiet og dette kan påvirke boligens BRA. Vær oppmerksom på at NS 3940:2023 og eierseksjonsloven har ulike definisjoner av fellesareal. Ved arealmåling gjelder NS 3940:2023 som definerer fellesareal slik: "Delen av bygning som brukes av to eller flere bruksenheter eller til bygningens forvaltning, drift eller vedlikehold.
- I en overgangsperiode skal rapporter som benyttes i boligomsetningen eller dersom det er en del av oppdraget også opplyse om fordelingen mellom P-ROM og S-ROM med utgangspunkt i definisjonene som fremkommer av veiledningen til Norsk Standard 3940 Areal- og volum-beregninger av bygninger fra 2012. Fordelingen mellom P-ROM og S-ROM er basert på veiledningen og bygningssakkyndiges eget skjønn. P-ROM er måleverdige rom som benyttes til kort eller langt opphold. S-ROM er måleverdige rom som benyttes til lagring, og tekniske rom. Bruken av et rom på befaringstidspunktet har betydning for om rommet defineres som P-ROM eller S-ROM. Dette betyr at rommet både kan være i strid med teknisk forskrift og mangle godkjenning i kommunen for den aktuelle bruken, uten at dette vil få betydning for valg av arealkategori.
- Se øvrig informasjon om areal i rapporten, Norsk Standard 3940 (2012 og 2023) og veiledningen til disse.

## PERSONVERN

iVerdi AS, bygningssakkyndig og takstforetaket behandler personopplysninger som bygningssakkyndig trenger for å kunne utarbeide rapporten. Personvernerklæring med informasjon om bruk av personopplysninger og dine rettigheter finner du her [Personvernerklæring - iVerdi](#)

## DELING AV PERSONOPPLYSNINGER FOR TRYGGERE BOLIGHANDEL OG MULIG RESERVASJON

Norsk takst og deres samarbeidspartnere benytter personopplysninger fra rapporten for analyse- og statistikkformål, samt utvikling og drift av produkter og tjenester for takstbransjen og andre aktører i boligomsetningen. Les mer om dette og hvordan du kan reservere deg på <https://www.norsktakst.no/norsk/om-norsk-takst/personvernerklæring/reservasjon/>

Vendu lager en boliganalyse basert på opplysninger fra rapporten. Les mer om dette og hvordan du kan reservere deg her: <https://samtykke.vendu.no/YE1341>

## KLAGEORDNING FOR FORBRUKERE

Er du som forbruker misfornøyd med bygningssakkyndiges arbeid eller opptreden ved taksering av bolig eller fritidshus, se [www.takstklagenemnd.no](http://www.takstklagenemnd.no) for mer informasjon