

aktiv.

Glimmerveien 34, 1155 OSLO

**Gjennomgående og romslig
3-roms endeleilighet i toppetasje
med sydvendt balkong på ca. 7 m².
Peis, lave felleskostnader.**



Eiendomsmegler / Partner

Ragnhild Fredrikke Feilberg

Mobil 464 20 524

E-post ragnhild.fredrikke.feilberg@aktiv.no

Aktiv Eiendomsmegling Østensjø/ Lambertseter

Østensjøveien 79, 0667 OSLO. TLF. 22 76 28 50

Nøkkelinformasjon

Prisant.: Kr 4 900 000,-
Fellesgjeld: Kr 98 356,-
Omkostn.: Kr 9 371,-
Total ink omk.: Kr 5 007 727,-
Felleskostn.: Kr 3 366,-

Salgsobjekt: Andelsleilighet
Eierform: Andel
Byggeår: 1958
BRA-i/BRA Total 68/78 kvm
Tomtstr.: 52319.5 kvm
Soverom: 2
Antall rom: 3
Gnr./bnr. Gnr. 159, bnr. 129
Andelsnr.: 454
Oppdragsnr.: 1009260038

Gjennomgående og romslig 3-roms endeleilighet i toppetasje med sydvendt balkong.

Velkommen til Glimmerveien 34!

En pen og romslig 3-roms andelsleilighet med sentral beliggenhet på attraktive Lambertseter. Boligen ligger i et rolig og familievennlig område med gode solforhold, nærhet til skoler og barnehager samt kort vei til offentlig transport og dagligvare. Området byr også på flotte turmuligheter og et bredt aktivitetstilbud.

Boligen ligger i byggets øverste etasje og har en attraktiv endebeliggenhet. Leiligheten byr på en romslig stue med tilhørende spisestue, hvor spisestuen enkelt kan gjøres om til et tredje soverom. Videre inneholder boligen kjøkken, to soverom og flislagt bad.

Det medfølger totalt tre boder - to kjellerboder og én loftsbod.

Velkommen til en hyggelig visning!



Innhold

Nøkkelinformasjon	2
Om eiendommen	4
Tilstandsrapport	43
Egenerklæring	61
Energiattest	71
Nabolagsprofil	103
Budskjema	112

Om eiendommen

Om boligen

Areal

BRA - i: 68 kvm

BRA - e: 10 kvm

BRA totalt: 78 kvm

TBA: 7 kvm

Bruksareal fordelt på etasje

Underetasje

BRA-e: 7 kvm To boder i kjeller

4. etasje

BRA-i: 68 kvm Entré/stue, stue, bad, kjøkken, gang og to soverom

99. etasje

BRA-e: 3 kvm Loftsbod

TBA fordelt på etasje

4. etasje

7 kvm Terrasse- og balkongareal

Takstmannens kommentar til arealoppmåling

Boligbygg med flere boenheter

Oppmålingen er fysisk utført med en håndholdt avstandsmåler som har nøyaktighet på +/- 1 mm.

Rommene betegnes slik de fremstår og blir benyttet som under befaringen, selv om de i enkelte tilfeller kan avvike fra godkjente byggetegninger og gjeldende byggeregler.

Angivelsen av rom for varig opphold i rapporten innebærer ikke nødvendigvis at rommet er, eller kan bli, godkjent for varig opphold i samsvar med dagens forskriftskrav.

Arealmålingen er ikke kontrollert opp mot godkjente plantegninger.

Tomtetype

Eiet

Tomtestørrelse

52319.5 kvm

Tomtebeskrivelse

Borettslaget disponerer pent opparbeidet, eiet tomt med store plenarealer, asfalterte adkomststier og beplantning.

Beliggenhet

Glimmerveien 34 har en attraktiv og familievennlig beliggenhet på Lambertseter i bydel Nordstrand. Området er kjent for gode oppvekstvilkår med kort vei til skoler, barnehager, dagligvarehandel og et bredt utvalg av idretts- og fritidstilbud.

Lambertseter senter ligger innen kort gangavstand fra boligen og byr på et variert servicetilbud med blant annet butikker, dagligvareforretninger, kino, spisesteder, kaféer, bibliotek, apotek og vinmonopol.

For den aktive byr nærområdet på flotte tur- og rekreasjonsmuligheter året rundt. Det er kort vei til lysløypene ved Bergkrystallen, idylliske Østensjøvannet og store naturområder i Østmarka med turstier, sykkelmuligheter, bade- og fiskevann samt gode skiløyper vinterstid. I tillegg ligger fjorden kun en kort kjøretur unna med populære badeplasser som Hvervenbukta, Katten, Nordstrand Bad og Ulvøya.

En særlig kvalitet ved boligen er den umiddelbare nærheten til Lambertseter idrettspark, flerbrukshall og stadion som ligger rett nedenfor leiligheten. Her finnes fotballbaner, friidrettsanlegg og et bredt aktivitetstilbud for barn og unge nærmest rett utenfor døren.

Kollektivtilbudet i området er svært godt med kort vei til både buss og T-bane, noe som gir enkel og effektiv forbindelse til Oslo sentrum og øvrige deler av byen.

Det er gangavstand til skoler for barn og unge i alle aldre. Lambertseter skole ligger i nærheten av boligen, og det er også kort vei til videregående skoler og øvrige utdanningstilbud i området.

Adkomst

Det vil bli skiltet med visningsskilt fra Aktiv Eiendomsmegling under annonserte visninger.

Bebyggelsen

Bebyggelsen i området består i hovedsak av lavblokker og leilighetsbygg.

Barnehage/Skole/Fritid

Ta kontakt med skolekontoret i Oslo kommune, tlf. 21 80 21 80 for nærmere informasjon.

Offentlig kommunikasjon

Det er gode buss- og T-bane forbindelser i området med kort vei til begge alternativer. Nærmeste T-bane er Munkelia som ligger ca. seks minutters gange unna boligen. Her

går linje 4 Vestli-Majorstuen og linje 1 Frognerseteren. Avganger hvert 7.minutt.
Nærmeste busstopp er Mellombølgen ca. to minutters gange fra boligen. Her går linje 75 C Lambertseter ring, eller man kan benytte seg av busstoppet på Munkelia hvor linje 79 Åsbråten-Grorud FB10- OSL-ekspressen har også avganger herfra.

Bygningssakkyndig

Boligkonsult AS

Type rapport

Tilstandsrapport

Byggemåte

Bygningen er en boligblokk oppført i 1958.

Grunnmuren er konstruert i betong.

Ytterveggene består av en kombinasjon av betong, stål- og trekonstruksjon, og er forblendet med teglstein.

Yttertaket er en trekonstruksjon tekket med takstein.

Etasjeskillerne er utført i betong.

Vinduene er med isolerglass og ble produsert i 2013. Entrédøren er brann- og lydklassifisert, mens balkongdøren er fra 2013.

Balkongen er en betong- og metallkonstruksjon med terrassebord på dekket og rekkverk i metall.

TG2 - Avvik som kan kreve tiltak:

- Bad- Overflater vegger og himling

Avvik: Riss er observert i flisefuger.

Dette kan skyldes flere årsaker, for eksempel bevegelser i underlaget, normal slitasje, temperaturendringer eller fuktrelaterte skader.

Det er registrert sprekker i enkelte fliser.

Sprekker er normalt kosmetiske, men kan indikere bevegelser i underlaget.

Om årsaken skyldes fukt eller bygningsbevegelser, er usikker.

Overvåk overflaten for nye sprekker eller endringer.

- Det er et vindu innenfor en våt sone i rommet. Dette betyr at vinduet er mer utsatt for vannsøl som kan føre til skade.

Konstruksjonen har passert halvparten av forventet levetid og har bruksslitasje.

Alder og bruksslitasje kan øke behov for vedlikehold og tiltak.

- Bad - Overflater Gulv

Avvik: Konstruksjonen har passert halvparten av forventet levetid og har bruksslitasje. Alder og bruksslitasje kan øke behov for vedlikehold og tiltak.

- Bad - Sluk, membran og tettesjikt

Avvik: Membranen har oppnådd en alder hvor fremtidig funksjon er mer usikker. Når tettesjikt blir eldre, kan elastisitet og tetthet gradvis reduseres. Dette gir økt risiko for utettheter over tid. Jevnlig tilsyn anbefales, og oppgradering må påregnes på sikt.

- Bad - Sanitærutstyr og innredning

Avvik: Det er ikke etablert drensspalte eller annen synlig lekkasjevarsling for toalettet. Badet er oppført før dagens krav til slik løsning ved innebygde sisterner. Dersom lekkasje oppstår, kan vann bli stående skjult i veggen, noe som gir økt risiko for fuktskader dersom forholdet ikke oppdages tidlig.

- Bad - Ventilasjon

Avvik: Avtrekket skjer ved naturlig oppdrift uten mekanisk vifte. Luftutskiftingen vil da variere med temperatur- og trykkforhold, og avtrekket kan i perioder være begrenset. Dette kan føre til at fuktig luft blir stående lenger i rommet, noe som over tid kan gi økt fuktbelastning ved normal bruk. Løsningen er vanlig i eldre boliger, men vurderes som TG 2 etter NS 3600.

Det er ikke tilstrekkelig lufttilførsel til rommet, for eksempel via spalte under dør eller annen løsning. Manglende tilluft kan redusere effekten av avtrekket, slik at fuktig luft blir værende lenger i rommet. Over tid kan dette gi økt fuktbelastning og redusert uttørking av overflater. Det anbefales å etablere løsning for tilluft.

- Kjøkken - Overflater og innredning

Avvik: - Innredningen er eldre og viser normal bruksslitasje.

- Kjøkken - Avtrekk

Avvik: Kjøkkenventilatoren har utkast mot felles ventilasjonskanal. Denne typen løsning kan potensielt føre til overtrykk i kanalen og begrense ventilasjon i andre leiligheter.

- Tekniske installasjoner - Vannledninger

Avvik: - Vannledningene har passert halvparten av forventet levetid.

Eldre rør har økt risiko for lekkasjer, men hvor lenge de holder videre avhenger av kvalitet, vanntrykk og bruk. Utskiftning må derfor påregnes på sikt, uten at det kan angis en presis dato.

- Tekniske installasjoner - Ventilasjon

Avvik: - Boligen har oppdriftsventilasjon (naturlig ventilering), noe som var vanlig da den ble bygget, men regnes som avvik etter rapportens referansenivå. Ventilasjonen drives av trykkforskjeller mellom inne- og uteluft, ofte påvirket av temperatur og vind. Dette gir ofte svakere og mer ujevn luftutskifting enn mekaniske ventilasjonsanlegg.

- Boligens samlede luftutveksling er ikke tilfredsstillende.
Begrenset ventilasjon kan gi høyere fuktighet og lavere luftkvalitet.

- Tekniske installasjoner - Varmtvannstank
Avvik: - Automatisk lekkasjestopper mangler ved bereder.
Uten stoppventil kan lekkasjevann renne fritt og skade omgivelsene.

TG IU - Konstruksjoner som ikke er undersøkt:

- Innvendig - Overflater

- Innvendig - Pipe og ildsted

- Bad- Tilliggende konstruksjoner våtrom

Sammendrag selgers egenerklæring

Boligen ble kjøpt i 2008.

Selger har bodd i boligen de siste 12 månedene.

2. Vet du om det er gjort arbeid på bad eller våtrom, enten av deg eller tidligere eiere?

Ja

Firmanavn: Nordisk Interbygg AS, 2010

Beskrivelse: Rehabilitering av bad etter våtroms normer, utskifting av sluk, legging av membran duk, varmekabler med termostat

3. Vet du om det finnes dokumentasjon på hvordan bad/våtrom er bygget opp?

Ja

15. Vet du om det er gjort arbeid på ildsted eller pipe, enten av deg eller tidligere eiere?

Ja

Firmanavn: Tommy Richter AS, 2009

Beskrivelse: Fjernet gammel peis, satt inn ny

31. Vet du om det er, eller har vært, feil på tilbehør som følger med eiendommen?

Ja

Firmanavn: Gjennom borettslaget, 2013

Beskrivelse: Det var tidligere feil på oppvaskmaskin-lekkasje det ble tatt via borettslagets forsikring. Byttet nytt gulv på kjøkken, spisestue, gang og stue. Vi selg har kjøpt ny oppvaskmaskin.

Innhold

Leiligheten inneholder entré, bad, to soverom, spisestue, kjøkken og stue.

Standard

Ditt nye hjem- Rom for rom:

Entré:

Leiligheten har en praktisk entrésone med plass til oppheng av yttertøy og oppbevaring av sko. Entrédøren er brann- og lydklassifisert, og leiligheten har porttelefon.

Stue:

Lys og hyggelig stue med store vindusflater som bidrar til en luftig og behagelig atmosfære. Stuen har gode møbleringsmuligheter med plass til sofagruppe og øvrig møblement. Spisestuen er en naturlig del av rommet og skaper en sosial og åpen løsning. Spisestuen kan enkelt gjøres om til et tredje soverom dersom man har behov for det, se alternativ plantegning i annonsen. Peis i stuen bidrar til en lun og hyggelig stemning og gjør rommet til et naturlig samlingspunkt. Fra stuen er det utgang til en solrik sydvendt balkong på ca. 7 m².

Kjøkken:

Praktisk og adskilt kjøkken med gode arbeidsflater samt rikelig med skap- og benkeplass. Kjøkkeninnredningen har mørke, matte fronter med enkelte overskap i frosted glass. Benkeplate i laminat og belysning under overskap gir gode arbeidsforhold. Kjøkkenet har opplegg for oppvaskmaskin og plass til frittstående hvitevarer. Komfyr kan medfølge salget.

Baderom:

Flislagt bad med lyse fliser på vegger og mørke fliser på gulv. Badet har en praktisk utforming med dusjhjørne og opplegg for vaskemaskin. Gulvvarme sørger for behagelig komfort året rundt, og downlights i himling gir godt med belysning.

Soverom:

Boligen har to gode soverom med plass til seng og tilhørende møblement. Hovedsoverommet har gode lysforhold og en stor garderobeløsning med oppbevaringsplass. Boligens andre soverom egner seg godt som barnerom, gjesterom eller kontor. Det er også enkelt å etablere et tredje soverom i rommet som i dag benyttes som spisestue.

Balkong:

Fra stuen er det utgang til en solrik og hyggelig balkong på ca. 7 m². Her er det plass til en koselig sittegruppe og tilhørende møblement som for eksempel grill. Fra balkongen har du et hyggelig utsyn mot borettslagets fellesarealer. Her kan du nyte solen store deler av dagen og utover kvelden.

Innvendige overflater:

Gulv: Laminat.

Vegger: Malte overflater og spilepanel

Himling: Malte overflater og takess

Himlingshøyden er målt til ca. 2,54 meter i stuen.

Tekniske installasjoner:

- Innvendige vannledninger i kobber.
- Avløpsrør: Synlige avløpsrør er i plast og støpejern.
- Ventilasjon: Naturlig oppdriftsventilasjon.
- Sikringsskap med automatsikringer, jordfeilautomater og jordfeilbryter.

Innbo og løsøre

Bransjens liste over løsøre og tilbehør legges til grunn for salget dersom ikke annet fremkommer av salgsoppgaven. Listen følger vedlagt salgsoppgaven. Det er full avtalefrihet om hva som skal følge med bolig og fritidsbolig ved salg. Hvis hvitevarer og/eller annet teknisk utstyr medfølger, gis det ingen garantier i forhold til tilstand, funksjonalitet og levetid på disse.

Hvitevarer

Kun hvitevarer som er spesifikt angitt i salgsoppgaven, følger med. Dette gjelder uavhengig av om hvitevaren(e) eventuelt kan anses som integrerte.

Moderniseringer og påkostninger

Arbeid utført i regi av Borettslag:

2024:

- Rehabilitering av avløpsrørene i hele borettslaget ble avsluttet i 2024.
- Postkassene i rekkehusene ble skiftet ut.
- Rehabilitering av felles avløpsrør

2023:

- Ny infrastruktur for el-lading på samtlige parkeringsplasser og garasjer er påbegynt
- Rehabiliteringen av rørstammene i blokkene i rehabiliteringen av avløpsrørene er påbegynt og vil bli avsluttet uke 19/2024. Prosjektet er hittil gjennomført etter planen mht. fremdrift og budsjett.

2022:

- Det alt vesentlige av rekkehusområdet ble ferdig asfaltert. Resten blir gjennomført i 2023.
- Avtale er inngått om rehabilitering av avløpsrørene i blokkene. Oppstart 2022 og forventet avslutning 2024.
- Oppgradering av kabelnettet for TV og Internett i samarbeid med Telia er gjennomført.
- Asfaltering av hele borettslaget

2021:

- Skiftet ut resten av portellefonalegget

2019:

- Nye garasjeporter i Mellombølgen
- Nye søppelskur for restavfall og papir

2018:

- Overflatebehandling av rekkehusene

2017:

- To nye grillplasser

2016:

- Nytt callinganlegg i noen oppganger
- Oppussing av oppganger

2015:

- Utskifting av belysning i oppgangene
- Utskifting av vinduer og balkongdører

2013:

- Overflatebehandling av fasader, blokker

2012:

- Ombygging av oljefyanlegget

2010:

- Nytt legesenter i forretningsgården

2009:

- Reduksjonsventiler og hovedstoppekraner
- Reparert skorsteiner i noen adresser

2008:

- Nytt tak på utbygget i forretningsgården
- Malt rekkehusene
- Utbedret balkongtak i blokkene

2007:

- Nytt slokningsutstyr og røykvarslere

2006:

- Ny storstue i de gamle vaskerilokalene

2005:

- Parkeringsplasser, oppgradert/43 nye pl.

2004:

- Nytt låssystem i blokker og servicebygg
- Nytt callinganlegg med kamera i blokkene
- Oppgradert vaskeriet
- Nye balkonger i rekkehusene

2003:

- Oppgradert Blåfjellparken

2002:

- Byttet piper over tak i blokkene
- Malt vinduer, utvendig
- Rehabiliterert rekkehusene

2001:

- Nye garasjeporter
- Nytt kortsystem i vaskeriet

2000:

- Fornyet området rundt servicebygget
- Profilert området, kart, nye skilt

1999:

- Oppgradert fyringsanlegget

1998:

- Malt kjellere i blokkene
- Malt garasjene i Glimmersvingen
- Oppgradert kabel-tv, internett
- Full rehabilitering av elektrisk anlegg

1997:

- Asfaltert foran garasjene

1995:

- Asfaltert parkeringsplassene

1994:

- Nytt kabel-tv anlegg med egen infokanal
- Rehabiliterert grøntanlegget
- Malt rekkehusene, byttet panel

1993:

- Sparelys i alle oppganger
- Malt fasadene i blokkbebyggelsen

1992:

- Nye tak
- Etterisolert endevegger
- Nye balkonger i blokkene

1989:

- Nye utvendige søppelhus

1986:

- Nye utgangsdører og porttelefoner

TV/Internett/Bredbånd

TV og internett er inkludert i felleskostnadene og Telia er borettslagets leverandør.

Parkering

Mulighet for leie av parkeringsplass i borettslag, etter venteliste. Utleie administreres gjennom OBOS.

Gateparkering etter gjeldende bestemmelser.

Forsikringsselskap og Polisenummer

Gjensidige Forsikring Asa, polisenummer 85489151

Diverse

Det gjøres oppmerksom på at vedlagte plantegninger ikke stemmer hva gjelder faktisk innredning og møblering etc. Den er ikke målbar, avvik og feil kan forekomme.

Energi

Oppvarming

Elektrisk oppvarming. Boligen har peis og varmekabler på bad.

Energimerke

F

Informasjon om energiklasse

Alle som skal selge eller leie ut eiendom må som hovedregel energimerke boligen og fremskaffe en energiattest. Unntak gjelder blant annet for frittstående bygninger med bruksareal på mindre enn 50 m². Det er eier som plikter å fremlegge energiattest og eier er selv ansvarlig for at opplysningene er riktige. For ytterligere informasjon se

www.enova.no/nb/energimerking/energimerk-din-bolig. Dersom eier har energimerket boligen vil komplett energiattest fås ved henvendelse til megler.

Borettslaget/Økonomi

Total prisantydning eksklusiv omkostninger og fellesgjeld

Kr 4 900 000

Omkostninger kjøper

4 900 000 (Prisantydning)

98 356 (Andel av fellesgjeld)

4 998 356 (Pris inkl. fellesgjeld)

Omkostninger

7 981 (Gebyr avklaring forkjøpsrett)

300 (Panteattest kjøper)

545 (Tinglysningsgebyr hjemmelsoverføring)

545 (Tinglysningsgebyr pantedokument)

8 900 (Boligkjøperforsikring - fem års varighet (valgfritt))

2 800 (Advokatforsikring for boligeiere - ett års varighet (valgfritt))

9 371 (Omkostninger totalt)

18 271 (med Boligkjøperforsikring - fem års varighet)

21 071 (med Boligkjøperforsikring inkludert ett år med Advokatforsikring for boligeiere)

5 007 727 (Totalpris. inkl. omkostninger)

5 016 627 (Totalpris. inkl. omkostninger (med Boligkjøperforsikring - fem års varighet))

5 019 427 (Totalpris. inkl. omkostninger (med Boligkjøperforsikring inkludert ett år med Advokatforsikring for boligeiere))

Regnestykket forutsetter at det kun tinglyses ett pantedokument og at eiendommen selges til prisantydning. Det tas forbehold om endringer i offentlige avgifter/gebyrer.

Formuesverdi primærbolig

Kr 1 361 690 for år 2024

Formuesverdi sekundærbolig

Kr 5 446 758 for år 2024

Andre utgifter

Innmelding i OBOS kr 200.

Tilbud om lånefinansiering

Aktiv Eiendomsmegling samarbeider med sparebankene i Eika Alliansen om formidling av finansielle tjenester. Ta gjerne kontakt med megler for formidling av et uforpliktende tilbud om finansiering. Meglerforetaket kan motta provisjon ved formidling av finansielle tjenester.

Boenheten

Felleskostnader pr. mnd

Kr 3 366

Andel Fellesgjeld

Kr 98 356

Andel fellesgjeld år

2026

Fellesgjeld pr. dato

12.05.2026

Andel fellesformue

Kr 11 199

Andel fellesformue dato

31.12.2025

Borettslaget

Borettslagsnavn

Blåfjellet Borettslag

Organisasjonsnummer

951218723

Andelsnummer

454

Om borettslaget

Blåfjellet Borettslag i Oslo kommune består av 570 andelsleiligheter. Selskapet har organisasjonsnummer 951 218 723. Forretningsfører er OBOS Eiendomsforvaltning AS, og borettslaget har hjemmeside på www.vibbo.no.

Borettslaget har forretningslokale, inkludert et legesenter, og et forsamlingslokale (Storstua) som leies ut. Det er fellesvaskeri i servicebygget i Mellombølgen 45.

Vedtatte saker:

- Felleskostnadene ble vedtatt økt med 10% med virkning for driftsåret 2025 for å tilfredsstille nødvendig likviditetsbehov i 2025.
- Rehabilitering av avløpsrørene i hele borettslaget ble avsluttet i 2024.
- Nytt porttelefonanlegg er installert i hele borettslaget.
- Samtlige postkasser i rekkehusene er skiftet ut.
- Asfaltering av borettslaget er ferdigstilt.

Pågående saker:

- Ny infrastruktur for el-lading på samtlige parkeringsplasser og garasjer er påbegynt.
- Styret har besluttet å ta en fullstendig gjennomgang for å vurdere fordelingsnøkkelen til borettslaget.
- I henhold til vedlikeholdsplanen skal det blant annet pusses opp inngangspartier i blokkene (2025/26), renses og skiftes takrenner (2025), og rehabiliteres kjellervinduer (2025).
- Styret skal løpende vurdere tak i blokkene og rekkehusene.
- Prioriterte arbeidsoppgaver for styret er blant annet kostnadseffektiv styring og forvaltning, planlegging og strukturforbedring av driften, samt evaluering og reforhandling av leverandøravtaler.

Lånebetingelser fellesgjeld

Selskapets totale lån og vilkår:

Lånummer: 94927090567, Svenska Handelsbanken AB NUF

Annuitetslån, 12 terminer per år.

Rentesats per 12-05-2026: 4.99% pa.

Antall terminer til innfrielse: 341

Saldo per 12-05-2026: kr 50000000

Andel av saldo: kr 98356

(siste termin 29-10-2054)

Flytende rente

IN-Ordning: Nei

Sikringsordning fellesgjeld

Borettslaget har en avtale med OBOS Factoring om garantert betaling av felleskostnader. OBOS Factoring garanterer for overførsel til borettslaget hver måned og overtar deretter alt ansvar og risiko for eventuell manglende innbetaling av felleskostnader. Avtale om sikring av felleskostnader varer til den blir sagt opp av en av partene. Oppsigelsestiden er seks - 6 - måneder regnet fra oppsigelsesdato.

Forkjøpsrett

Medlemmer av boligbyggelaget har forkjøpsrett. Forkjøpsretten er utlyst på forhånd. For de som har meldt forkjøpsrett er fristen 5 hverdager for å benytte forkjøpsretten etter at boligbyggelaget har fått melding om salg. Dersom aksept av bud skjer mer enn 3 måneder etter at varsel om forhåndsutlysning ble sendt boligbyggelaget, må forkjøpsretten utlyses på nytt. Det vil da kunne gå noe lenger tid før forkjøpsretten er avklart. Kontakt megler dersom det er behov for ytterligere informasjon.

Regnskap/budsjett

Megler har kopi av budsjett for år 2025 og årsregnskap for år 2024. Dette kan interessenter få oversendt.

Borettslagets budsjetterte regnskap for 2025: 433 758 kr

Årsresultat for 2024: -8 982 151 kr

Vedtatte kostnadsøkninger:

Felleskostnadene ble vedtatt økt med 10% med virkning for driftsåret 2025.

Saker som kan medføre kostnadsøkninger:

Forslag om generelle retningslinjer for radonreduserende tiltak, hvor kostnadene i utgangspunktet bæres av borettslaget.

Overordnet vedlikeholdsplan for 2025-2035 som inneholder en rekke fremtidige vedlikeholdstiltak.

Styret har besluttet en gjennomgang av fordelingsnøkkelen for felleskostnader, som potensielt kan medføre endringer for den enkelte andelseier.

Avdragsfrihet på lån opphører i mars 2027, noe som vil medføre økte kapitalkostnader.

Pågående prosjekt for utbygging av infrastruktur for elbil-lading med en forventet kostnad for borettslaget på mellom 2-2,5 millioner kroner.

Vi gjør oppmerksom på at beslutninger/vedtak tatt i generalforsamling eller av styret kan medføre økning i felleskostnader og andel fellesgjeld som f.eks. fremtidige vedlikeholdsplaner, nye låneopptak og prisstigninger på feks. diverse avgifter (renovasjon, kommunale avgifter m.m.) som eier er ansvarlig for.

Styregodkjennelse

Andelseier(e) kan kun eie en andel i borettslaget. Kun fysiske personer kan eie andelen. Kjøper skal godkjennes av borettslagets styre for at ervervet skal bli gyldig. Styregodkjennelse kan ikke nektes uten saklig grunn. Kjøper er forpliktet til å gjennomføre handelen uavhengig av om kjøper på overtakelsestidspunktet er godkjent av borettslaget som ny andelseier. Risikoen for å bli godkjent som ny andelseier påhviler kjøper. Dersom kjøper på overtakelsestidspunktet ikke er godkjent som ny andelseier, har kjøper dog ikke rett til å ta eiendommen i bruk, jf. borettslagslovens § 4-5 (2). Kjøper kan gå til søksmål mot borettslaget dersom kjøper mener manglende

godkjenning ikke er saklig begrunnet.

Dersom borettslaget er tilknyttet et boligbyggelag, er det ofte et krav fra boligbyggelagets side at kjøper må melde seg inn i boligbyggelaget før kjøper kan bli godkjent som ny andelseier i det aktuelle borettslaget. Det gjøres oppmerksom på at det vil kunne påløpe et innmeldingsgebyr til boligbyggelaget, og de fleste boligbyggelagene krever at innmeldingsavgiften skal være innbetalt før godkjenningen blir gitt. Innmeldingsgebyret faktureres kjøper direkte.

Vedtekter/husordensregler

Vi oppfordrer alle til å sette seg inn i gjeldende vedtekter og husordensregler. Dokumentene følger vedlagt i salgsoppgaven.

Dyrehold

Borettslagets husordensregler tillater i utgangspunktet ikke hund, men den nye husleieloven åpner for muligheten for hundehold. Hund må ikke anskaffes før tillatelse er innhentet etter skriftlig søknad til styret. Søknaden må vedlegges en dyreholdserklæring. Det forutsettes at eier er kjent med politivedtektene, og hunder skal føres i bånd innenfor borettslagets område. Eier må straks fjerne ekskrementer og er erstatningspliktig for eventuelle skader. Ved berettigede klager kan styret kreve dyret fjernet. Oppdrettsvirksomhet er ikke tillatt. Hunden skal ikke være alene i leiligheten lenger enn det som er forsvarlig.

Beboernes forpliktelser og dugnader

Forpliktelser

Andelseiernes vedlikeholdsplikt

(1) Den enkelte andelseier skal holde boligen, og andre rom og annet areal som hører boligen til, i forsvarlig stand og vedlikeholde slikt som dører inklusive karmen knyttet til bruksenheten innvendig og utvendig, vinduer innvendig, rør, sikringskap fra og med første hovedsikring/inntakssikring, ledninger med tilbehør, varmekabler, inventar, utstyr inklusive vannklosett, varmtvannsbereder og vasker, apparater og innvendige flater. Våtrom må brukes og vedlikeholdes slik at lekkasjer unngås.

(2) Vedlikeholdet omfatter også nødvendige reparasjon og utskifting av slikt som rør, sikringskap fra og med første hovedsikring/inntakssikring, ledninger med tilbehør, varmekabler, inventar, utstyr inklusive slikt som vannklosett, varmtvannsbereder og vasker, apparater, tapet, gulvbelegg, vegg, gulv- og himlingsplater, skillevegger, listverk, skap, benker og innvendige dører med karmen. Andelseier er også ansvarlig for reparasjon og utskifting av utvendige dører med karmen knyttet til bruksenheten.

(3) Andelseieren har også ansvaret for oppsteking og rensing av innvendige avløpsledninger både til og fra egen vannlås/sluk og fram til borettslagets felles-/hovedledning. Andelseier skal også rense eventuelle sluk på veranda, balkong og

lignende.

(4) Andelseieren er selv ansvarlig for at installasjon og oppbevaring av brann- og eksplosjonsfarlige stoffer skjer i betryggende former og i henhold til gjeldende lover og forskrifter.

(5) Andelseieren skal holde boligen fri for insekter og skadedyr.
Ved mistanke om insekter og skadedyr plikter andelseieren straks å melde fra skriftlig til borettslaget.

(6) Vedlikeholdsplikten omfatter også utbedring av tilfeldig skade, herunder skade påført ved innbrudd og uvær.

(7) Oppdager andelseieren skade i boligen som borettslaget er ansvarlig for å utbedre, plikter andelseieren straks å melde fra skriftlig til borettslaget.

Forretningsfører

Forretningsfører

OBOS Eiendomsforvaltning AS

Offentlige forhold

Eiendommens betegnelse

Gårdsnummer 159, bruksnummer 129 i Oslo kommune. Andelsnr. 454 i Blåfjellet Borettslag med orgnr. 951218723

Tinglyste heftelser og rettigheter

På eiendommen er det tinglyst følgende heftelser og rettigheter som følger eiendommens matrikkel ved overskjøting til ny hjemmelshaver:

301/159/129:

10.12.1986 - Dokumentnr: 81093 - Erklæring/avtale

Bestemmelse om adkomstrett

Rett for kommunen til å anlegge og vedlikeholde ledninger m.m.

Med flere bestemmelser

Gjelder denne registerenheten med flere

15.02.1999 - Dokumentnr: 7930 - Erklæring/avtale

Oslo kommune gis evigvarende bruksrett til et areal

Arealet kan kun benyttes til barnehage/barnepark

Kan ikke slettes uten samtykke fra Oslo kommune v/Bolig- og eiendomsetaten

21.08.1953 - Dokumentnr: 10889 - Registrering av grunn
Denne matrikkelenhet opprettet fra:
Knr:0301 Gnr:159 Bnr:1

Ferdigattest/brukstillatelse

Det foreligger approbasjonsdokument for bygget datert 30.03.1954.
Det foreligger ferdigattest for utskiftning av vinduer datert 14.01.1987
Det foreligger ferdigattest for ny kledning på gavl datert 21.07.1987
Det foreligger approbasjon for utvidelse av balkonger datert. 22.01.1991

Ferdigattest/brukstillatelse datert

30.03.1954.

Vei, vann og avløp

Adkomstvei: Eiendommen har adkomst via offentlig vei eller gate.

Eiendommen er tilknyttet offentlig vann- og avløpsnett.

Regulerings- og arealplaner

Regulert til: Bolig m.tilh. anlegg

Følger Kommuneplanen 2015-2030, ikrafttredelse 23.09.2015. Eiendommen er i kommuneplanen avsatt til Ytre by (utviklingsområder).

Eiendommen ligger innenfor hensynssone H190_1, Andre sikringssoner, i henhold til kommuneplanen.

Pågående plansaker:

Saksnummer 2025/06807: Saken gjelder Lambertseter skole, Langbølgen 22 med flere . Planforslaget er under avklaringsfase før politisk behandling. Planforslaget skal gi rom for utvidelse av Lambertseter skole ved å gi muligheten for et nybygg på to etasjer på tomten. Det nye bygget planlegges etablert i samspill med eksisterende topografi og i forhold til opprinnelige paviljonger slik at dette blir en naturlig helhet, både ift. plassering, volumoppbygging og utforming av fasader.

Adgang til utleie

Med godkjenning fra styret er utleie tillatt for inntil 3 år, dersom andelseier selv eller person nevnt i Borettslagsloven § 5-6 (1) nr. 3 har bebodd eiendommen i minst ett av de to siste årene.

Legalpant

Borettslaget har legalpant i andelen for opptil 2 G (folketrygdens grunnbeløp). Pantet dekker borettslagets krav på felleskostnader samt andre krav borettslaget måtte få mot andelseieren. Kommunen har legalpant i eiendommen for forfalte krav på

eiendomsskatt og kommunale avgifter/gebyrer.

Kontraktsgrunnlag

Kjøpsbetingelser

Eiendommen skal overleveres til kjøper i tråd med det som er avtalt. Det er viktig at kjøper setter seg grundig inn i alle salgsdokumentene, herunder salgsoppgave, tilstandsrapport og selgers egenerklæring. Kjøper anses kjent med forhold som er tydelig beskrevet i salgsdokumentene. Forhold som er beskrevet i salgsdokumentene kan ikke påberopes som mangler. Dette gjelder uavhengig av om kjøper har lest dokumentene. Alle interessenter oppfordres til å undersøke eiendommen nøye, gjerne sammen med fagkyndig, før bud inngis. Kjøper som velger å kjøpe usett, kan som hovedregel ikke gjøre gjeldende som mangel noe kjøper burde blitt kjent med ved undersøkelse av eiendommen, eller som er tydelig beskrevet i salgsdokumentene. Hvis noe trenger avklaring, anbefaler vi at kjøper rådfører seg med eiendomsmegler eller en fagkyndig før det legges inn bud.

Kjøper har krav på at eiendommen er i henhold til avtalen. Hvis det ikke er avtalt noe særskilt, kan eiendommen ha en mangel dersom den ikke er slik kjøper må kunne forvente ut ifra blant annet boligens alder, type og synlige tilstand. Det samme gjelder hvis det er holdt tilbake eller gitt uriktige opplysninger om eiendommen som ikke er rettet i tide på en tydelig måte, og man må gå ut fra at opplysningen har virket inn på avtalen. En bolig som har blitt brukt i en viss tid, har vanligvis blitt utsatt for slitasje, og skader kan ha oppstått. Slik bruksslitasje må kjøper regne med, og det kan avdekkes enkelte forhold etter overtakelse som gjør utbedringer nødvendig. Normal slitasje og skader som trenger utbedring, er innenfor hva kjøper må forvente, og vil ikke utgjøre en mangel.

Boligen kan også ha en mangel hvis opplyst areal avviker fra faktisk størrelse. Avviket må være minst 2 prosent, og minst 1 kvadratmeter. Det er likevel ikke en mangel dersom selger godtgjør at kjøperen ikke la vekt på opplysningen, jf. avhendingsloven § 3-3 (2).

Ved beregning av et eventuelt prisavslag eller erstatning, må kjøper selv dekke tap/kostnader opp til et beløp på kr 10 000 (egenandel). Egenandel kommer først på tale når det er konstatert mangel ved eiendommen.

Hvis kjøper ikke er forbruker, selges eiendommen "som den er", og selgers ansvar er da begrenset, jf. avhl. § 3-9, første ledd 2. pkt. Avhl. § 3-3 (2) fravikes, og hvorvidt et innendørs arealavvik karakteriseres som en mangel vurderes etter avhl. § 3-8. Informasjon om kjøpers undersøkelsesplikt, herunder oppfordringen om å undersøke eiendommen nøye, gjelder også for kjøpere som ikke anses som forbrukere. Med forbrukerkjøp menes kjøp av eiendom når kjøperen er en fysisk person som ikke hovedsakelig handler som ledd i næringsvirksomhet.

Overtakelse

Overtakelse etter nærmere avtale med selger.

Dersom annet ikke avtales, sendes skjøte/hjemmelsdokument for tinglysing i etterkant av overtakelse.

Budgivning

Budgivning i forbrukerforhold

Budgivere oppfordres til å legge inn bud elektronisk. Dette gjøres på eiendommens hjemmeside på aktiv.no, ved å bruke «Gi bud»-knappen. Ved elektronisk budgivning, samtykker budgiver til elektronisk kommunikasjon. Eiendomsmegler skal legge til rette for en forsvarlig avvikling av budrunden og kan ikke videreformidle bud med en kortere akseptfrist enn kl. 12.00 første virkedag etter siste annonserte visning. Etter klokken 11:30 anbefaler vi akseptfrist på minimum 30 minutter. Bud bør legges inn i god tid før konkurrerende buds akseptfrist utløper. For øvrig henvises til forbrukerinformasjon om budgivning i salgsoppgaven. Oppdragsgiver er oppfordret til å ikke ta imot bud direkte fra budgiver, men å henvise budgiver videre til megler. Som kjøper vil du få forelagt kopi av budjournal. Alle bud vil bli gjort kjent for kjøper og selger i handelen. Øvrige budgivere kan be om å få en kopi av budjournal i anonymisert form.

Budgivning utenfor forbrukerforhold

Budgivere oppfordres til å legge inn bud elektronisk. Dette gjøres på eiendommens hjemmeside på aktiv.no, ved å bruke «Gi bud»-knappen. Ved elektronisk budgivning, samtykker budgiver til elektronisk kommunikasjon. Det anbefales at hvert bud har en akseptfrist som muliggjør en forsvarlig avvikling av budrunden. Vi anbefaler minimum 30 minutter akseptfrist. Oppdragsgiver er oppfordret til å ikke ta imot bud direkte fra budgiver, men å henvise budgiver videre til megler.

Opplysningene i salgsoppgaven er godkjent av selger. Alle interessenter oppfordres imidlertid til grundig besiktigelse av eiendommen, gjerne sammen med fagmann før bud inngis.

Etter aksept av bud, vil eiendommens salgssum bli meddelt de som ev. måtte etterspørre denne. Eiendommens salgssum vil bli offentlig tilgjengelig ved overføring av hjemmel.

Betalingsbetingelser

Med mindre annet er avtalt forutsettes det at kjøpesum inkludert omkostninger er innbetalt og disponibelt på meglerforetakets klientkonto innen overtakelse. Kjøpesummen skal innbetales fra norsk finansinstitusjon og/eller fra kjøpers egen konto i norsk finansinstitusjon. Det forutsettes av skjøtet tinglyses på ny eier, med mindre det er tatt andre forbehold i budgivningen.

Hvitvaskingsreglene

Megler har plikt til å gjennomføre kundetiltak. Hvis kjøper ikke bidrar til at megler får gjennomført kundetiltak og dette fører til at transaksjonen ikke kan gjennomføres eller blir forsinket, misligholder kjøper avtalen. Etter 30 dager er misligholdet vesentlig. Dette gir selger rett til å heve og gjennomføre deknings salg for kjøpers regning.

Personopplysninger

Personopplysninger blir behandlet i samsvar med personopplysningsloven.

Boligselgerforsikring

Selger har tegnet boligselgerforsikring som dekker selgers ansvar etter avhendingsloven begrenset oppad til 14 millioner kroner. I den forbindelse har selger utarbeidet en egenerklæring som kjøper bør gjøre seg kjent med før budgivning.

Boligkjøperforsikring

Vedlagt i salgsoppgaven følger informasjon om Boligkjøperforsikring Pluss og Boligkjøperforsikring fra HELP Forsikring AS. Boligkjøperforsikring er en rettshjelpsforsikring som gir trygghet og profesjonell juridisk hjelp dersom det oppdages uventede feil eller mangler ved boligen de neste fem årene. Boligkjøperforsikring Pluss har samme dekning som boligkjøperforsikring, med tillegg av fullverdig advokathjelp på viktige rettsområder i privatlivet. Les mer om begge forsikringene i vedlagte materiell eller på help.no. Det gjøres oppmerksom på at boligkjøperforsikring kun kan tegnes av forbruker. Meglerforetaket mottar kr 4 900/5 100/5 800 i kostnadsgodtgjørelse, avhengig av boligtype, samt et tillegg på kr 1 000 ved salg av Boligkjøperforsikring Pluss.

Meglers vederlag

Det er avtalt provisjonsbasert vederlag tilsvarende 1,00% av kjøpesum for gjennomføring av salgsoppgaven. I tillegg er det avtalt at oppdragsgiver skal dekke:

- 3 000 Betalingsutsettelse
- 4 900 Fotograf
- 2 000 Garantipremie/inneståelse
- 24 900 Markedspakke
- 9 900 Oppgjørshonorar
- 5 200 Opplysninger fra forretningsfører
- 2 500 Søk eiendomsregister og elektronisk signering
- 19 900 Tilretteleggingsgebyr
- 7 500 Tilstandsrapport og plantegning
- 3 500 Visninger/overtakelse per stk.
- 6 725 Eierskiftegebyr
- 545 Tinglysningsgebyr pantedokument med urådighet

Totalt kr: 131 283

Dersom handel ikke kommer i stand eller oppdraget sies opp, har megler krav et rimelig vederlag stort kr 30.000 for utført arbeid.

Ansvarlig megler

Ragnhild Fredrikke Feilberg
Eiendomsmegler / Partner
ragnhild.fredrikke.feilberg@aktiv.no
Tlf: 464 20 524

Ansvarlig megler bistås av

Ragnhild Fredrikke Feilberg
Eiendomsmegler / Partner
ragnhild.fredrikke.feilberg@aktiv.no
Tlf: 464 20 524

Oppdragstaker

Skjøren & Partners AS, organisasjonsnummer 980929884
Østensjøveien 79, 0667 OSLO

Salgsoppgavedato

19.05.2026



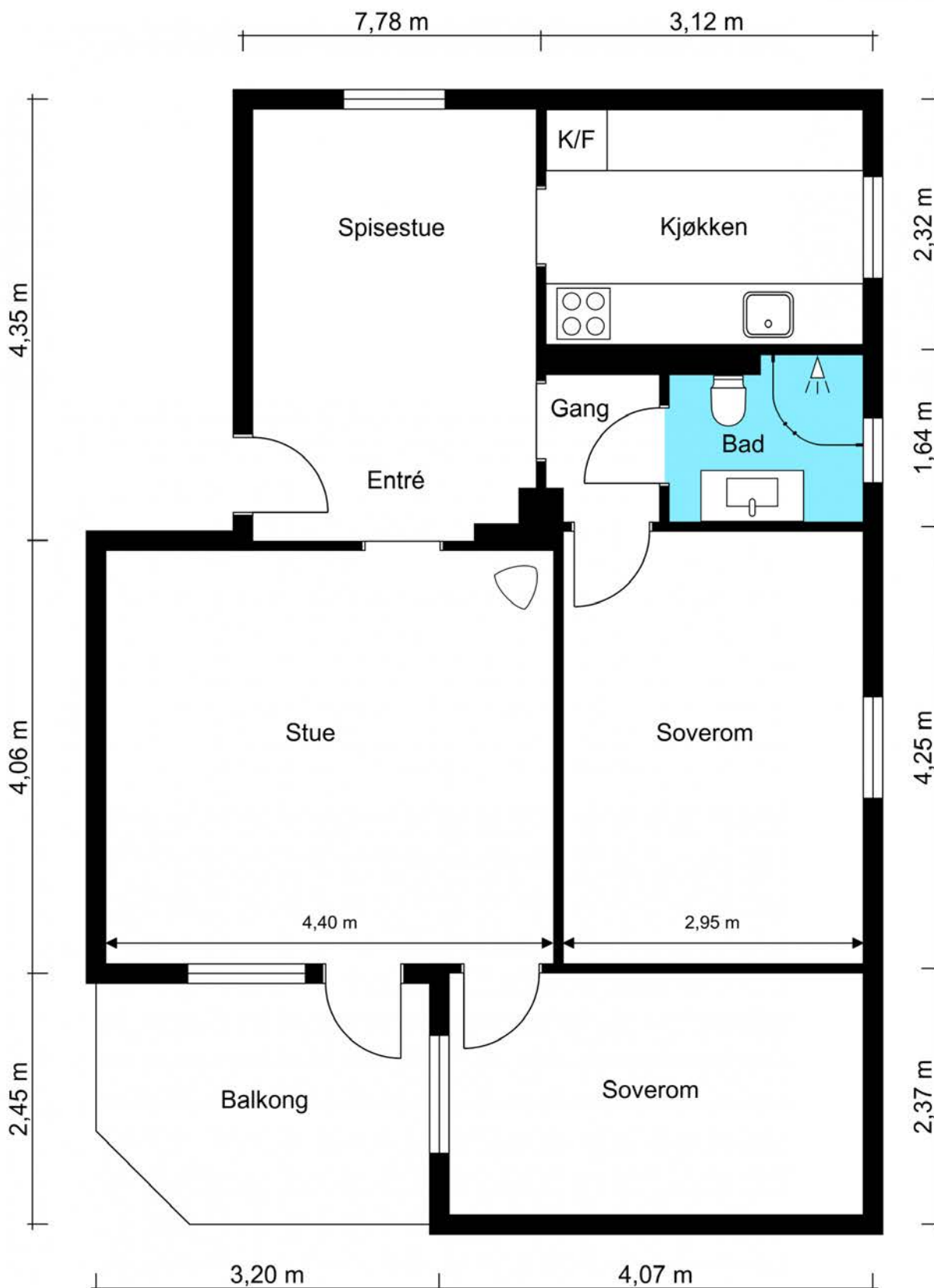

Plantegningen er kun en illustrasjon og er ikke målbar. Målene er innvendige, og avvik kan forekomme.

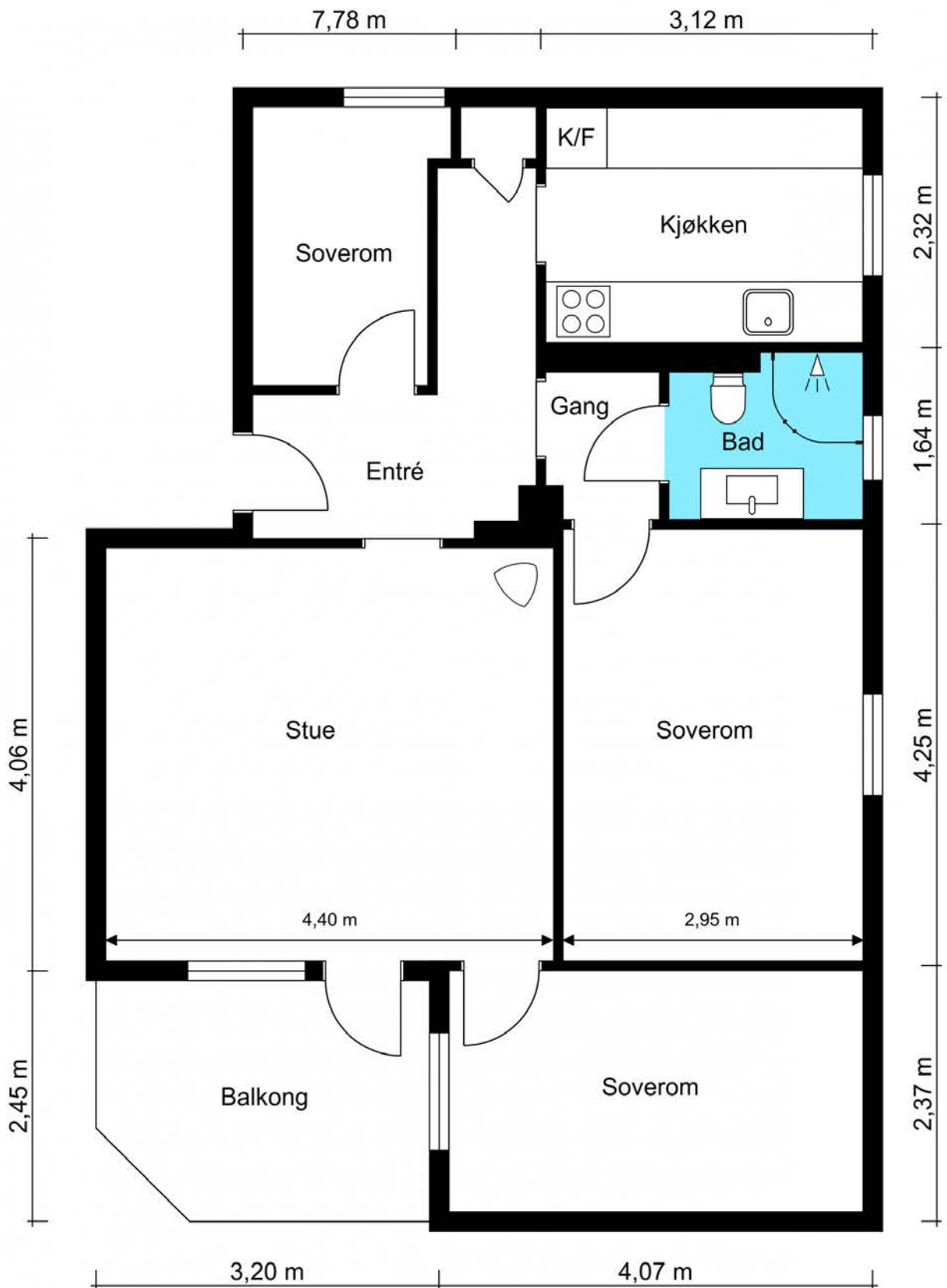

Plantegningen er kun en illustrasjon og er ikke målbar. Målene er innvendige, og avvik kan forekomme.

















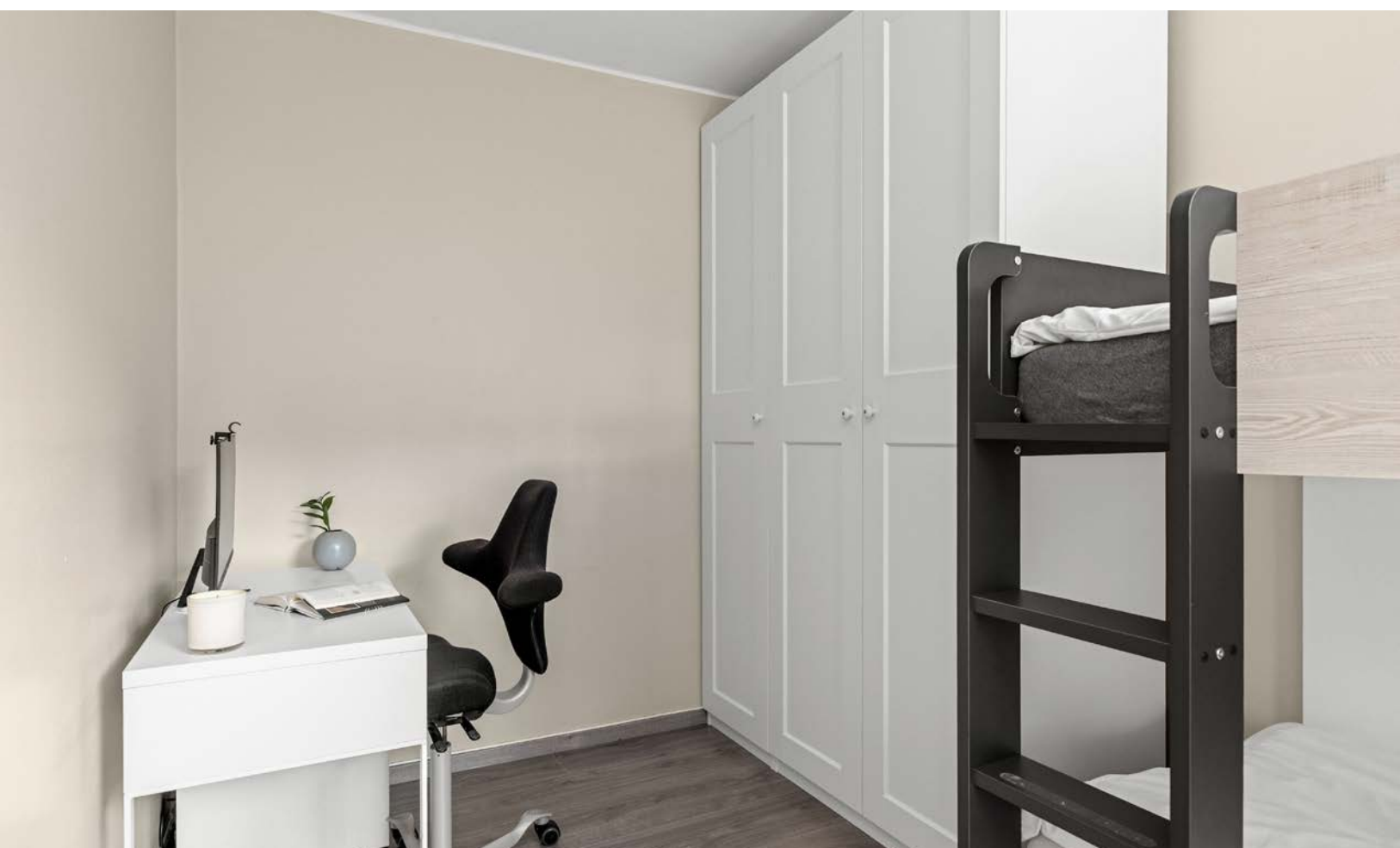











Vedlegg

Tilstandsrapport

📍 Glimmerveien 34 , 1155 OSLO

🏠 OSLO kommune

gnr. 159, bnr. 129

Andelsnummer 454

Sum areal alle bygg: BRA: 78 m² BRA-i: 68 m²



Befaringsdato: 14.05.2026

Rapportdato: 15.05.2026

Oppdragsnr.: 22424-1617

Referansenummer: BV1798

Autorisert foretak: BOLIGKONSULT AS



En del av

 Norske
Boligrapporter

 NITO

Tilstandsrapporten er gyldig ett år fra rapportdato. Oppstår det skader eller skjer det endringer på eiendommen, bør du som selger be om en oppdatert tilstandsrapport.

Boligkonsult AS

Boligkonsult AS utfører de fleste typer takseringstjenester i Oslo og omegn. Vi er bygningsakkyndige med bred bransjee erfaring. Alle våre sakkyndige er utdannede fagskoleingeniører, og har over en årrekke tilegnet seg kunnskaper fra enkle oppussingsprosjekter, til større bolig- og industribygg.

Bedriften er medlem av NITO som et stempel på seriøsitet.



Rapportansvarlig

Martin Sjønnesen

Martin Sjønnesen
Uavhengig Takstingeniør
post@bolig-konsult.no
948 21 574



Dette trenger du å vite om tilstandsrapporten



Hva er en tilstandsrapport?

En tilstandsrapport beskriver synlige skader/avvik eller tegn på skader/avvik på boligen. Rapporten fremhever vanligvis ikke positive egenskaper ved boligen.



Hva vurderer en bygningsakkyndig?

Den bygningsakkyndige vurderer boligen ut fra hva man kan forvente av en bygning av samme alder og type. Vurderingen gjøres som regel mot hvordan det var vanlig å bygge og regler som gjaldt da boligen ble oppført (søknadstidspunktet). Forhold som er vanlige for bygningens alder, slik som slitasje etter normal bruk regnes ikke som avvik.



Hva inneholder tilstandsrapporten?

Den bygningsakkyndige undersøker rom og bygningsdeler slik det kommer frem av [Forskrift til avhendingsloven](#). Tilstandsrapporten inneholder bare avvik som den bygningsakkyndige kan se eller kontrollere med enkle hjelpemidler. Det gjøres ikke nærmere undersøkelser slik som åpning av vegger eller andre bygningsdeler. I vegg mot våtrom og rom under terreng kan det borres et hull for å gjøre enkle undersøkelser slik som fuktøk.

Når du kjøper en brukt bolig

Når du kjøper en brukt bolig, er det viktig å være oppmerksom på at dette ikke kan sammenlignes med å kjøpe en ny bolig. Måten boligen ble bygget på kan være annerledes enn i dag. Bygninger svekkes over tid, og utsettes for slitasje blant annet på grunn av bruk og vær og vind. Mange boliger fornyes helt eller delvis, noen i flere omganger, eller det oppføres tilbygg. Særlig for boliger som er pusset opp eller endret, er det viktig å merke seg at fornyelse av overflater ikke nødvendigvis betyr at bygningsdeler under er forbedret.

Vurdering mot byggeregler

Den bygningsakkyndige vil vurdere boligen mot hvordan det var vanlig å bygge og regler som gjaldt på søknadstidspunktet. Den bygningsakkyndige ser etter avvik som har betydning for og som reduserer boligens funksjon og verdi, og som kommer frem av forskrift til avhendingslova.

Tilstandsrapporten beskriver ikke hele boligen

BYGNINGSSAKKYNDIGE SER FOR EKSEMPEL IKKE PÅ

• vanlig slitasje og normal vedlikeholdstilstand • bagatellmessige forhold som ikke påvirker bygningens bruk eller verdi vesentlig • skjulte installasjoner • installasjoner utenfor bygningen • full funksjonstesting av el- og VVS-installasjoner • geologiske forhold og bygningens plassering på grunnen • bygningens planløsning • bygningens innredning • løssøre slik som hvitevarer • utendørs svømmebasseng og pumpeanlegg • bygningens estetikk og arkitektur • bygningens lovlighet (bortsett fra bruksendringer, brannceller og forhold som åpenbart kan påvirke helse, miljø og sikkerhet) • fellesarealer (med mindre boligeier har vedlikeholdsplikt for fellesarealer og dette er kjent for bygningsakkyndig, eller fellesarealet har en særlig tilknytning til boligen).

© iVerdi 2023

Malen til denne rapporten, inkludert standardtekstene fra Verdi er vernet etter åndsverkloven og kan kun benyttes av av kunder hos iVerdi. For andre aktører er eksemplarframstilling av malen og standardtekster, som utskrift og annen kopiering til bruk som grunnlag for tilsvarende rapporter, bare tillatt når det er hjemlet i lov (kopiering til privat bruk, sitat o.l.) eller avtale med iVerdi ([Hjem-iVerdi](#)).

Utnyttelse i strid med lov eller avtale kan medføre erstatnings- og straffeansvar.

Dette trenger du å vite om tilstandsrapporten

Tilstanden vurderes med ulike tilstandsgrader

Tilstanden gir uttrykk for en gitt forventet tilstand, blant annet vurdert ut fra alder og normal bruk. Ved Tilstandsgrad 0 (TG0) og Tilstandsgrad 1 (TG1) gir den bygningsakkyndige normalt ingen begrunnelse for valg av tilstandsgrad. Grunnen er at bygningen eller bygningsdelen da bare har normal slitasje. Ved skjulte konstruksjoner kan alder alene avgjøre tilstandsgrad. Når bygningsakkyndige anbefaler tiltak, for eksempel utbedringer, må brukeren av rapporten vurdere om tiltakene er nødvendige og lønnsomme.

Når den bygningsakkyndige velger tilstandsgrad, baseres vurderingen på faste kriterier som følger av gjeldende bransjestandard for Teknisk tilstandsanalyse ved omsetning av bolig og Forskrift til avhendingslova.



TILSTANDSGRAD 0, TG0: INGEN AVVIK

Bygningsdelen skal være tilnærmet ny, ikke vise tegn på slitasje og det skal være lagt frem dokumentasjon på faglig god utførelse. Det er ingen merknader til delen.



TILSTANDSGRAD 1, TG1: MINDRE AVVIK

Bygningsdelen skal bare ha normal slitasje, og strakstiltak skal ikke anses som nødvendig. Graden kan også brukes når delen er ny, men der dokumentasjon på faglig god utførelse mangler.



TILSTANDSGRAD 2, TG2: VESENTLIGE AVVIK OG MINDRE AVVIK SOM ETTER NS 3600 GIR TG 2

Bygningsdelen skal enten ha feil utførelse, en skade eller symptomer på skade, sterk slitasje eller nedsatt funksjon. Graden gis når bygningsdelen trenger vedlikehold eller tiltak i nær fremtid. Graden skal også brukes når delen er gammel og det er grunn til å varsle om faren for skader på grunn av alderen, eller når det er grunn til å overvåke delen spesielt på grunn av fare for større skader eller følgeskader.



TILSTANDSGRAD 3, TG3: STORE ELLER ALVORLIGE AVVIK

Denne tilstandsgraden brukes ved kraftige tegn på forhold som man må regne med trenger utbedring straks eller innen kort tid. Det er påvist funksjonssvikt eller sammenbrudd.



IKKE UNDERSØKT/IKKE TILGJENGELIG FOR UNDERSØKELSE

Det kan være avvik/skader som ikke er avdekket.

Informasjon om utbedringskostnader

Utbedringskostnadene i rapporten er sjablongmessige anslag basert på observerte forhold som feil, skader eller uregelmessigheter, samt foreslåtte tiltak. Disse anslagene er veiledende, angis i fem intervaller, er basert på generelle erfaringstall, og må ikke forveksles med konkrete pristilbud fra håndverkere eller entreprenører. Faktiske kostnader kan variere betydelig, avhengig av individuelle valg, materialpriser og markedsforhold. For å få en nøyaktig vurdering av utbedringskostnadene anbefales ytterligere undersøkelser og innhenting av flere pristilbud fra kvalifiserte fagfolk. Slike anslag gis for TG3, der dette er mulig.



Tiltak under kr 20 000



Tiltak mellom kr 20 000 – 100 000



Tiltak mellom kr 100 000 – 200 000



Tiltak mellom kr 200 000 – 500 000



Tiltak over kr 500 000

Beskrivelse av eiendommen

OM VURDERINGER

Tilstandsgradene (TG) reflekterer resultatet av undersøkelser utført etter forskrift til avhendingsloven (Tryggere bolighandel). Rapporten viser hvilke bygningsdeler som omfattes av oppdraget. Les hele rapporten, inkludert forutsetningene, for en helhetlig forståelse av både vurderingene og oppdraget.

Boligbygg med flere boenheter - Byggeår: 1958

UTVENDIG [Gå til side](#)

Felles bygningsdeler:

- Bygningen er oppført med grunnmur i betong.
- Yttervegger i betong, stål- og trekonstruksjon, forblendet med teglstein.
- Yttertak i trekonstruksjon, tekket med takstein.

INNVEDIG [Gå til side](#)

Felles bygningsdeler:

- Etasjeskiller i betong.
- Trapper i betong.
- Dørcalling.

Rapporten omfatter kun den aktuelle boligen. Felles bygningsdeler under boligsammenslutningens ansvar er ikke vurdert. Unntak kan gjøres hvis boenheten har vedlikeholdsplikt for en bestemt bygningsdel (og dette er opplyst til undertegnede), eller der en bygningsdel etter vår faglige og skjønnsmessige vurdering har særlig nær tilknytning til boligen. Unntak gjøres kun for bygningsdeler som etter forskriften (Tryggere Bolighandel) skal vurderes. Rapporten viser senere hvilke bygningsdeler som er vurdert og inkludert.

Det anbefales å undersøke om det foreligger informasjon om tilstanden til fellesdeler i bygget, og om det er planlagt vedlikehold eller rehabilitering som kan påvirke boligsammenslutningens økonomi og kostnadsfordeling.

Det er lagt merke til skjevheter i gulvene, uten at det er utført konkrete målinger av disse.

Horisontalmålinger av gulv eller etasjeskiller er ikke et forskriftskrav og inngår derfor ikke i dette oppdraget.

Skjevheter kan gi inntrykk av ujevnt og skjevt gulv, påvirke møblering og medføre behov for avretting før enkelte gulvoverflater legges. Dersom planhet er viktig for deg som interessent, bør du vurdere dette nærmere under visning. Ved planlagt oppussing som krever avretting, anbefales det å innhente vurdering fra fagperson med tanke på omfang og eventuelle kostnader.

TEKNISKE INSTALLASJONER [Gå til side](#)

Oppvarming:

- Boligen har elektrisk oppvarming og peis.
- Varmekabler i bad.

Pipe og ildsted er ikke undersøkt eller vurdert i denne rapporten.

Undersøkelse av pipe og ildsted anbefales utført av kvalifisert fagperson, i samråd med brann- og feiervesen eller annen offentlig godkjenningmyndighet.

Arealer [Gå til side](#)

Forutsetninger og vedlegg [Gå til side](#)

Lovlighet [Gå til side](#)

Sammendrag av boligens tilstand

Fordeling av tilstandsgrader

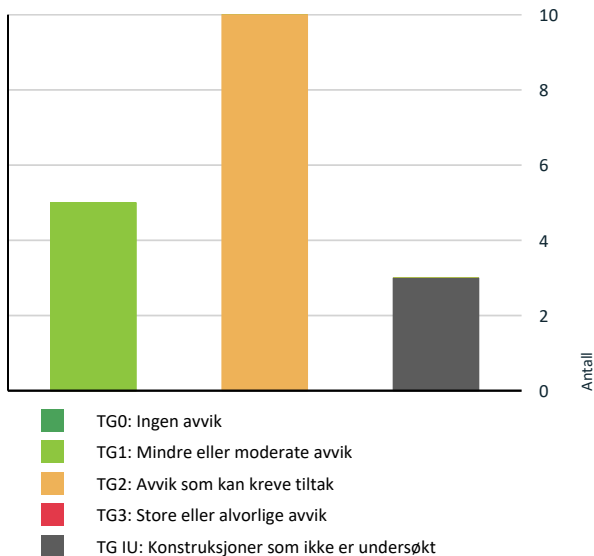

Vil du vite mer om tilstandsgrader? Se side 4.

- ! Våtrom > 4. Etasje > Bad > Overflater vegger og himling [Gå til side](#)
- ! Våtrom > 4. Etasje > Bad > Overflater Gulv [Gå til side](#)
- ! Våtrom > 4. Etasje > Bad > Sluk, membran og tettesjikt [Gå til side](#)
- ! Våtrom > 4. Etasje > Bad > Sanitærutstyr og innredning [Gå til side](#)
- ! Våtrom > 4. Etasje > Bad > Ventilasjon [Gå til side](#)
- ! Kjøkken > 4. Etasje > Kjøkken > Overflater og innredning [Gå til side](#)
- ! Kjøkken > 4. Etasje > Kjøkken > Avtrekk [Gå til side](#)

HELSE, MILJØ OG SIKKERHET

Forhold som åpenbart kan medføre fare for helse, miljø og sikkerhet

- ! Rekkverket på balkong eller terrasse er for lavt i forhold til dagens krav. [Gå til side](#)

Oppsummering av avvik

Vil du vite mer? Se på rommet eller bygningsdelen senere i rapporten.

Boligbygg med flere boenheter

! TG IU KONSTRUKSJONER SOM IKKE ER UNDERSØKT

! Innvendig > Overflater [Gå til side](#)

! Innvendig > Pipe og ildsted [Gå til side](#)

! Våtrom > 4. Etasje > Bad > Tilliggende konstruksjoner våtrom [Gå til side](#)

! TG 2 AVVIK SOM KAN KREVE TILTAK

! Tekniske installasjoner > Vannledninger [Gå til side](#)

! Tekniske installasjoner > Ventilasjon [Gå til side](#)

! Tekniske installasjoner > Varmtvannstank [Gå til side](#)

Tilstandsrapport

BOLIGBYGG MED FLERE BOENHETER

Byggeår

1958

Kommentar

Kilde: Ambita Infoland, Norges
Eiendommer

Anvendelse

Standard

Vedlikehold

UTVENDIG

1 TG 1 Vinduer

Beskrivelse

Vinduer med isolerglass, produsert i 2013.

Vurderte forhold: Om det er synlig tegn til punktering og innsetningsdetaljer (beslag, vannbord, omramming, karm og ytre tetting). Merk at punkterte glass kan være vanskelig, eller i noen tilfeller umulig, å oppdage ved visuell inspeksjon. Vinduer er undersøkt visuelt ved stikkprøvekontroller - et utvalg vinduer er kontrollert.

1 TG 1 Dører

Beskrivelse

Brann- og lydklassifisert entrédør, uten datomerking.
Balkongdøren er produsert i 2013.

Vurderte forhold: Om det er synlig tegn til punktering og innsetningsdetaljer (beslag, vannbord, omramming, karm og ytre tetting). Merk at punkterte glass kan være vanskelig, eller i noen tilfeller umulig, å oppdage ved visuell inspeksjon.

1 TG 1 Balkonger, terrasser og rom under balkonger

Beskrivelse

Balkong i betong- og metallkonstruksjon, målt til ca. 7 m².
Terrassebord på dekke og rekkverk i metall.

Vurderte forhold: Synlige forhold knyttet til festing, forankring, understøtting, skader på overflater utover normal slitasje og løsninger for vannavrenning. Rekkverkshøyden og åpninger er vurdert etter gjeldende byggt teknisk forskrift under befaringen, men eventuelle avvik tilknyttet disse fremkommer senere i rapporten.

INNSENDIG

1 TG IU Overflater

Beskrivelse

Gulv: Laminat.
Vegger: Malte overflater og spilepanel.
Himling: Malte overflater og takess.

Himlingshøyde:
Ca. 2,54 meter, målt i stue.

Innvendige overflater, utover det som er beskrevet og vurdert i øvrige deler av rapporten, er ikke tilstandsvurdert. Vurdering av slike overflater, samt horisontalmåling av gulv, inngår ikke i dette oppdraget. Tilstand, slitasje og utseende er i stor grad subjektivt, og interessenter oppfordres til å gjøre egne vurderinger ved visning. Horisontalmålinger av gulv og oppføring av konkrete høydeforskjeller inngår ikke i dette oppdraget.

Tilstandsrapport

TG 10 Pipe og ildsted

Beskrivelse

Pipe:
Type: Teglstepspipe.

Ildsted:
Type: Peisovn med glassdør i stuen fra 2009.

Pipe og ildsted er ikke undersøkt eller vurdert i denne rapporten.
Undersøkelse av pipe og ildsted anbefales utført av kvalifisert fagperson, i samråd med brann- og feiervesen eller annen offentlig godkjenningmyndighet.

TG 1 Innvendige dører

Beskrivelse

Her vurderes åpne- og lukkemekanismen på et utvalg dører (stikkprøve), samt større skader utover normal bruksslitasje.
Normal slitasje i forhold til alder og bagatellmessige forhold er ikke hensyntatt i tilstandsvurderingen, da dette er en subjektiv vurdering.

VÅTROM

4. ETASJE > BAD

Generell

Beskrivelse

Badet er ifølge eier pusset opp i 2010.
Undersøkelsen er basert på det som er synlig.

Badet har nådd en alder der materialer kan svekkes av bruk og tid, noe som øker risikoen for fuktproblemer. Det anbefales å jevnlig kontrollere badet for tegn på skader. På sikt vil en totaloppussing med nytt vannrett sjikt være nødvendig, men tidspunktet avhenger normalt av bruk, vedlikehold og synlige tegn på slitasje.

4. ETASJE > BAD

TG 2 Overflater vegger og himling

Beskrivelse

Fliser på vegger. Slette overflater i himlingen.

Vurderte forhold: Overflater kontrollert med tanke på forhold som kan indikere fuktskade og egnethet ved vindu/dør i våtsone. Banketest etter bom (hulrom under flis) er utført som stikkprøver - ikke alle fliser.

Vurdering av avvik:

- Det er avvik:

- Riss er observert i flisefuger.

Dette kan skyldes flere årsaker, for eksempel bevegelser i underlaget, normal slitasje, temperaturendringer eller fuktrelaterte skader.

- Det er registrert sprekker i enkelte fliser.

Sprekker er normalt kosmetiske, men kan indikere bevegelser i underlaget. Om årsaken skyldes fukt eller bygningsbevegelser, er usikker. Overvåk overflaten for nye sprekker eller endringer.

- Det er et vindu innenfor en våt sone i rommet. Dette betyr at vinduet er mer utsatt for vannsøl som kan føre til skade.

- Konstruksjonen har passert halvparten av forventet levetid og har bruksslitasje.

Alder og bruksslitasje kan øke behov for vedlikehold og tiltak.

Tilstandsrapport

4. ETASJE > BAD

TG 2 Overflater Gulv

Beskrivelse

Fliser på gulv.

Vurderte forhold: Overflater kontrollert med tanke på forhold som kan indikere fuktskade og egnethet ved vindu/dør i våtsone. Banketest etter bom (hulrom under flis) er utført som stikkprøver - ikke alle fliser. Fall til sluk og høydeforskjell topp mellom overkant gulv/topp slukrist er målt med linjelaser. Fall er målt ved stikkprøver - flatere partier kan forekomme uten å bli avdekket.

Vurdering av avvik:

- Det er avvik:
- Konstruksjonen har passert halvparten av forventet levetid og har bruksslitasje. Alder og bruksslitasje kan øke behov for vedlikehold og tiltak.

4. ETASJE > BAD

TG 2 Sluk, membran og tettesjikt

Beskrivelse

To sluk er i plast. Hjelpesluket er datert 2008.

Vurderte forhold: Punktet er kontrollert med tanke på utførelse, materialvalg, klemring/mansjett, rensemulighet, alder (opplyst av selger) og tegn på utettheter/skadelig fukt.

Membran/tettesjikt: Membranens oppgave er å hindre vann i å trenge inn i underliggende konstruksjoner. Tilstedeværelse, utførelse og full tilstand av skjulte deler kan ikke kontrolleres ved vanlig visuell befaring.

Vurdering av avvik:

- Det er avvik:
- Membranen har oppnådd en alder hvor fremtidig funksjon er mer usikker. Når tettesjikt blir eldre, kan elastisitet og tetthet gradvis reduseres. Dette gir økt risiko for utettheter over tid. Jevnlig tilsyn anbefales, og oppgradering må påregnes på sikt.

4. ETASJE > BAD

TG 2 Sanitærutstyr og innredning

Beskrivelse

Innredning: Skap med glatte fronter. Speil over servant.
Sanitærutstyr: Servant, klosett, dusj på gulv og opplegg for vaskemaskin.

Vurderte forhold: Sanitærutstyr er kontrollert med tanke på riss, sprekker, svelling, skjolder, avdryppmerker og lekkasjesikring av sisterner. Avløp og vannrør er vurdert ut fra en enkel test avrenning og vanntrykk ved åpen kran og alder.

Vurdering av avvik:

- Det er avvik:
- Det er ikke etablert drencspalte eller annen synlig lekkasjevarsling for toalettet. Badet er oppført før dagens krav til slik løsning ved innebygde sisterner. Dersom lekkasje oppstår, kan vann bli stående skjult i veggene, noe som gir økt risiko for fuktskader dersom forholdet ikke oppdages tidlig.

4. ETASJE > BAD

TG 2 Ventilasjon

Beskrivelse

Avtrekk: Naturlig oppdriftsventilasjon.

Vurderte forhold: Ventilasjon er vurdert med tanke på avtrekk, overstrømningsmulighet og tilluft. Avtrekk er kontrollert med et enkelt papirark. Det er ikke utført luftmålinger eller vurdering av ventilasjonsfunksjon utover dette.

Tilstandsrapport

Vurdering av avvik:

- Det er avvik:

Avtrekket skjer ved naturlig oppdrift uten mekanisk vifte. Luftutskiftingen vil da variere med temperatur- og trykkforhold, og avtrekket kan i perioder være begrenset. Dette kan føre til at fuktig luft blir stående lenger i rommet, noe som over tid kan gi økt fuktbelastning ved normal bruk. Løsningen er vanlig i eldre boliger, men vurderes som TG 2 etter NS 3600.

Det er ikke tilstrekkelig lufttilførsel til rommet, for eksempel via spalte under dør eller annen løsning. Manglende tilluft kan redusere effekten av avtrekket, slik at fuktig luft blir værende lenger i rommet. Over tid kan dette gi økt fuktbelastning og redusert uttørking av overflater. Det anbefales å etablere løsning for tilluft.

4. ETASJE > BAD

TG 1U Tilliggende konstruksjoner våtrom

Beskrivelse

Tilstøtende vegger er oppført i murverk som ikke gir mulighet for hulltaking i veggkonstruksjonen. Det er isteden benyttet fuktsøk med overflateindikator som en punktvis kontroll, der dette erfaringsmessig er ansett som hensiktsmessig, og det er ikke funnet indikasjoner på fukt utover normale verdier.

KJØKKEN

4. ETASJE > KJØKKEN

TG 2 Overflater og innredning

Beskrivelse

Alder på innredning: Ifølge eier fra ca. 2010.
Kjøkkeninnredning med glatte fronter. Benkeplate i laminat.
Avsatt plass til komfyr og opplegg for oppvaskmaskin.

Undersøkelsen omfatter i hovedsak kontroll for fuktskader i gulvet. Det er utført visuell vurdering uten å flytte inventar eller demontere bygningsdeler. Fuktsøk med overflateindikator er gjort stikkprøvevis ved vanninstallasjoner, men ikke hele gulvet er målt. Innredningen er kun vurdert skjønnsmessig og overfladisk, uten funksjonstesting. Hvitevarer er ikke kontrollert. Egne undersøkelser av slitasje og funksjon anbefales generelt før kjøp.

Vurdering av avvik:

- Det er avvik:
- Innredningen er eldre og viser normal bruksslitasje.

4. ETASJE > KJØKKEN

TG 2 Avtrekk

Beskrivelse

Avtrekk: Kjøkkenet har avtrekk fra ventilator, plassert over platetoppen, med utløp i sjakt.
Tilluft: Via ventil i vindu.

Her undersøkes prinsippene for ventilasjon og avtrekk fra kjøkkenet, uten luftmålinger eller tekniske undersøkelser av ventilatorer.

Vurdering av avvik:

- Det er avvik:
- Kjøkkenventilatoren har utkast mot felles ventilasjonskanal. Denne typen løsning kan potensielt føre til overtrykk i kanalen og begrense ventilasjon i andre leiligheter.

TEKNISKE INSTALLASJONER

TG 2 Vannledninger

Tilstandsrapport

Beskrivelse

Type rør: Innvendige vannrør i kobber av eldre dato.
Hovedstoppekran: Stoppekranen er lokalisert og enkelt funksjonstestet.

Vurderte forhold: Synlige vannrør er kontrollert med tanke på materiale, sammenkoblinger, kondens-/termisk isolasjon og hovedstoppekran. Skjulte rør er vurdert ut fra opplyst alder på anlegget. Undertegnede har ikke spisskompetanse på området - for en mer teknisk kontroll må en fagspesialist engasjeres.

Vurdering av avvik:

- Det er avvik:
 - Vannledningene har passert halvparten av forventet levetid.
- Eldre rør har økt risiko for lekkasjer, men hvor lenge de holder videre avhenger av kvalitet, vanntrykk og bruk. Utskiftning må derfor påregnes på sikt, uten at det kan angis en presis dato.

1 TG 1 Avløpsrør

Beskrivelse

Synlige avløpsrør er i plast og støpejern.
Avløpsrør er fornyet av borettslaget i følge eier.

Vurderte forhold: Synlige avløpsrør er kontrollert med tanke på materiale, stakeluker, lufting og synlige sammenkoblinger. Avløpskapasitet er vurdert ved enkel funksjonstest av avrenning på sanitærutstyr. Eventuell lukt fra avløpssystemet er vurdert. Skjulte rør er vurdert ut fra opplyst alder på anlegget. Undertegnede har ikke spisskompetanse på området - for en mer teknisk kontroll må en fagspesialist engasjeres.

1 TG 2 Ventilasjon

Beskrivelse

Boligen har naturlig oppdriftsventilasjon.

- Når var anlegget nytt, og er det eventuelt fornyet? Anlegget er fra byggeåret.
- Når det sist ble inspisert eller rengjort? Ukjent.

Vurderte forhold: Ventilasjonen er vurdert med hensyn til ventilasjonstype, samt om rommene har mulighet for tilluft og avtrekk og om dette generelt kan gi tilfredsstillende luftveksling. Det er ikke utført faktiske luftmengdemålinger eller tekniske vurderinger utover dette.

Vurdering av avvik:

- Det er avvik:
 - Boligen har oppdriftsventilasjon (naturlig ventilering), noe som var vanlig da den ble bygget, men regnes som avvik etter rapportens referansenivå. Ventilasjonen drives av trykkforskjeller mellom inne- og uteluft, ofte påvirket av temperatur og vind. Dette gir ofte svakere og mer ujevn luftutskifting enn mekaniske ventilasjonsanlegg.
 - Boligens samlede luftutveksling er ikke tilfredsstillende.
- Begrenset ventilasjon kan gi høyere fuktighet og lavere luftkvalitet.

1 TG 2 Varmtvannstank

Beskrivelse

Varmtvannsbereeder, med en kapasitet på ca. 120 liter, i benkeskap.

Vurderte forhold: Berederen er kontrollert med tanke på avdrypp, fuktskjolder, plassering, lekkasjesikring, fundamentering og synlige tegn på brunsvidd strømtilførsel. Undertegnede har ikke spisskompetanse på området. For en fullstendig teknisk vurdering anbefales kontroll av kvalifisert fagperson.

Vurdering av avvik:

- Det er avvik:

Tilstandsrapport

- Automatisk lekkasjestopper mangler ved bereder.
Uten stoppventil kan lekkasjevann renne fritt og skade omgivelsene.

Elektrisk anlegg

Dette er en forenklet kontroll begrenset til de spørsmål og undersøkelser som forskrift til avhendingslova (tryggere bolighandel) § 2-18 inneholder. Dette kan ikke sammenlignes med en kontroll utført av offentlig myndighet (Det lokale eltilsyn) eller registrert elektrovirksomhet, og en bygningssakkyndig har verken kompetanse eller lov til å foreta en slik kontroll.

Tilstanden er vurdert ut fra den forenklete og begrensede kontrollen som forskriften inneholder. El-anlegget kan ha feil og mangler som en slik forenklet undersøkelse ikke vil avdekke. Vær derfor oppmerksom på denne risikoen, og søk videre veiledning eller få en fullstendig kontroll utført av registrert elektrovirksomhet.

Beskrivelse

Sikringer av automatsikringer og jordfeilbrytere.

1. Foreligger det eltilsynsrapport de siste 5 år, og det er ikke foretatt arbeid på anlegget etter denne, utenom retting av eventuelle avvik i eltilsynsrapport (dvs en el-tilsynsrapport uten avvik)?
Nei

Generelt om anlegget

2. Er det tegn til at det har vært termiske skader (tegn på varmgang) på kabler, brytere, downlights, stikkontakter og elektrisk utstyr? Sjekk samtidig tilstanden på elektrisk tilkobling av varmtvannsbereder, jamfør eget punkt under varmtvannstank
Nei
3. Er der synlig defekter på kabler eller er disse ikke tilstrekkelig festet?
Nei

Inntak og sikringsskap

4. Er det tegn på at kabelinnføringer og hull i inntak og sikringsskap ikke er tette, så langt dette er mulig å sjekke uten å fjerne kapslinger?
Nei
5. Finnes det kursfortegnelse, og er den i samsvar med antall sikringer?
Ja
6. Foreta en helhetsvurdering av det elektriske anlegget, dets alder, allmenne tilstand og fare for liv og helse. Bør det elektriske anlegget ha en utvidet el-kontroll?
Ja På grunn av anleggets alder, bør en el-taksmann kontaktes for en utvidet el-kontroll av det elektriske anlegget slik at eventuelle avvik og tiltak kan kartlegges. På grunn av alderen bør påkostninger knyttet til fornying påregnes.

Generell kommentar

Det presiseres at undertegnede ikke har elektrofaglig kompetanse.

Elektriske installasjoner er strengt regulert med tekniske krav til installasjoner og kompetansekrav for de som utfører arbeidet. Kun fagfolk med nødvendige kvalifikasjoner, i henhold til forskrift om elektroforetak og kvalifikasjonskrav, kan utføre el-kontroll.

FORHOLD SOM ÅPENBART KAN MEDFØRE FARE FOR HELSE, MILJØ OG SIKKERHET

Dette punktet inneholder tydelige og lett synlige forhold ved boligen som åpenbart kan påvirke helse, miljø og sikkerhet, og som bygningssakkyndige har oppdaget. Terskelen for hva som anses som åpenbart er høy, og det utføres ikke undersøkelser med sikte på å avdekke slike forhold. Punktet omfatter ikke skjulte eller ikke-synlige forhold, tekniske vurderinger eller forhold som krever spesialundersøkelser. Forhold vurderes etter byggtknisk forskrift på befaringstidpunktet. Røykvarslere og håndholdt brannslukningsutstyr vurderes etter gjeldende forskrift om brannforebygging.



Helse, miljø og sikkerhet

Vurdering av avvik:

- Rekkverket på balkong eller terrasse er for lavt i forhold til dagens krav.

Konsekvens/tiltak

- Det er ikke krav om utbedring av rekkverkshøyde opp til dagens forskriftskrav.

Tilstandsrapport

Arealer, byggetegninger og brannceller

Standard gjeldende fra 01.01.2024

Arealmålinger og arealoppsett er basert på Norsk standard 3940:2023 Areal- og volum-beregninger av bygninger. Arealet gjelder for tidspunktet da boligen ble målt

Hva er måleverdig areal?

Arealet i rommet må ha minst 1,90 m fri høyde over gulvet og minst bredde på 0,60 m. Et loft med skråtak vil for eksempel bare få registrert målbart areal der høyden er minst 1,90 m og bredden minst 0,60 m. Rommet må ha en dør eller luke, og gangbart gulv.

Hva er bruksareal?

$$\text{BRA} = \text{BRA-i} + \text{BRA-e} + \text{BRA-b}$$

Bruksarealet for bygningen er bruttoarealet minus arealet som opptas av yttervegger.

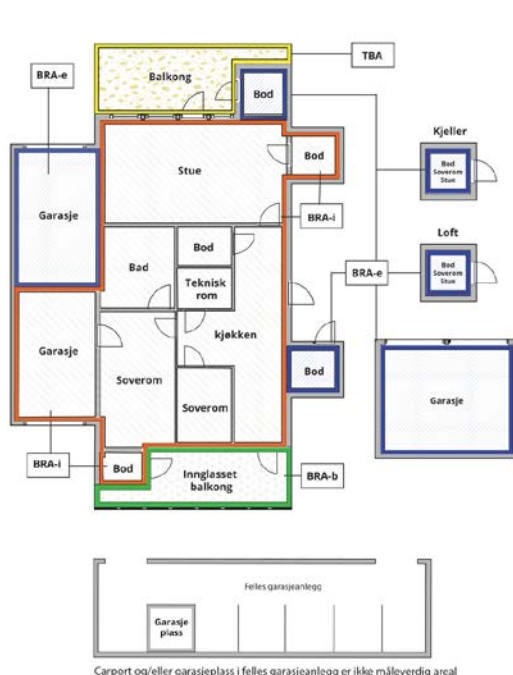

Carpport og/eller garasjeplass i felles garasjeanlegg er ikke måleverdig areal

Internt bruksareal (BRA-i)	Arealet innenfor boenheten(e)
Eksternt bruksareal (BRA-e)	Arealet av alle rom utenfor boenheten(e) og som tilhører denne, slik som for eksempel bod
Innglasset balkong mv (BRA-b)	Arealet av innglasset balkong, veranda eller altan når denne er tilknyttet boenheten(e)
Terrasse- og balkongareal (TBA)	Arealet av terrasser, åpne balkonger og åpen altan tilknyttet boenheten(e)
Gulvareal (GUA)	Er sum av BRA (bruksareal) og ALH (areal med lav takhøyde). Areal med lav takhøyde (ALH) er ikke måleverdig areal, som skyldes skråtak og lav himlingshøyde. GUA kan opplyses i markedsføring der det er aktuelt for den konkrete boligen og kun sammen med BRA-i, for eksempel der gulvflaten har en verdi og har funksjon ved møblering og bruk av rommene. Ikke innredet areal som kaldloft, måles og oppgis normalt ikke.

Arealet kan ikke alltid fastsettes nøyaktig

Areal kan være komplisert eller umulig å måle opp nøyaktig fordi det er vanskelig å fastslå tykkelsen på innervegger, skjehveter i og utforming av bygningskonstruksjoner som karnapp, buer og vinkler som ikke er rette, åpne rom over flere etasjer og så videre.

Eiendommens markedsverdi kan ikke baseres på en matematisk beregning basert på antall kvadratmeter opplyst i rapporten. Opplysninger om areal kan altså ikke alene benyttes for å beregne eiendommens verdi.

Den bygningsakkyndige kan avdekke eventuelle bruksendringer og avvik i branncelleinndeling

Den bygningsakkyndige ser på byggetegninger hvis de er tilgjengelige og dette er en del av oppdraget, og vurderer bruken av boligen opp mot tegningene. Hvis den bygningsakkyndige avdekker at en bolig ikke ser ut til å være delt opp i brannceller etter kravene i byggeteknisk forskrift på befaringstidspunktet, skal det opplyses om dette.

Reglene om bruksendring og brannceller kan være kompliserte. Søk videre faglige råd om rapporten ikke gir deg svar. Den bygningsakkyndige kan ikke vurdere og svare på alle spørsmål, og kan heller ikke vite om kommunen kan gi unntak for kravene som gjelder. [Vil du vite mer?](#)

Om brannceller

En branncelle er hele eller avgrensede deler av en bygning hvor en brann fritt kan utvikle seg uten at den kan spre seg til andre bygninger eller andre deler av bygningen i løpet av en fastsatt tid.

Om bruksendring

Bruksendring er å endre bruken av et rom fra en tillatt bruk til en annen. Dette kan kreve søknad og tillatelse, for eksempel hvis du endrer et rom fra bod til soverom eller arbeidsrom, eller hvis du endrer en bolig til to separate boliger.

Rom for varig opphold har krav til takhøyde, romstørrelse, rømningsvei og lysforhold som må være oppfylt. Du kan søke kommunen om unntak for kravene, men kan ikke regne med å få unntak for krav som går på helse og sikkerhet, for eksempel krav til rømningsvei.

Bruksendring som krever godkjenning, og som ikke er søkt bruksendret, er ulovlig. Kommunen kan etter plan- og bygningsloven kapittel 32 forfølge overtredelser. Kommunen kan pålegge deg å avslutte den ulovlige bruken, eventuelt å rette eller tilbakeføre rommet til godkjent bruk.

Arealer

Boligbygg med flere boenheter

Etasje	Bruksareal BRA m ²			SUM	Terrasse- og balkongareal (TBA)	Ikke måleverdig areal (ALH)	Gulvareal (GUA)
	Internt bruksareal (BRA-i)	Eksternt bruksareal (BRA-e)	Innglasset balkong (BRA-b)				
Kjeller		7		7			7
4. Etasje	68			68	7		68
Loft		3		3		4	7
SUM	68	10			7	4	82
SUM BRA	78						

Romfordeling

Etasje	Internt bruksareal (BRA-i)	Eksternt bruksareal (BRA-e)	Innglasset balkong (BRA-b)
Kjeller		Bod 1, bod 2	
4. Etasje	Entré/stue, stue, bad, kjøkken, soverom, soverom 2, gang		
Loft		Bod	

Kommentar

Oppmålingen er fysisk utført med en håndholdt avstandsmåler som har nøyaktighet på +/- 1 mm.

Rommene betegnes slik de fremstår og blir benyttet som under befaringen, selv om de i enkelte tilfeller kan avvike fra godkjente byggetegninger og gjeldende byggeregler. Angivelsen av rom for varig opphold i rapporten innebærer ikke nødvendigvis at rommet er, eller kan bli, godkjent for varig opphold i samsvar med dagens forskriftskrav.

Arealmålingen er ikke kontrollert opp mot godkjente plantegninger.

Lovlighet

Nyere håndverkstjenester

Er det ifølge eier utført håndverkstjenester på boligen siste 5 år?

Ja Nei

Kommentar: - Se eier sin egenerklæring.

Befarings - og eiendomsopplysninger

Befaring

Dato	Til stede	Rolle
14.5.2026	Martin Sjønnesen	Takstingeniør
	Anita Krpan	Kunde

Matrikkeldata

Kommune	gnr.	bnr.	fnr.	snr.	Areal	Kilde	Eieforhold
301 OSLO	159	129		0	52319.5 m ²	BEREGNET AREAL (Ambita)	Ikke relevant

Adresse

Glimmerveien 34

Hjemmelshaver

Blåfjellet Borettslag

Andelsobjekt

Org.nr.	Leil. nr.	Forretningsfører	Eier av adkomstdokumenter
951218723			Krpan Anita

Innskudd, pålydende mm

Andelsnummer

454

Kilder og vedlegg

Dokumenter

Beskrivelse	Dato	Kommentar	Status	Sider	Vedlagt
Plantegninger	08.05.2026		Ikke gjennomgått		Nei
Egenerklæringsskjema	15.05.2026		Gjennomgått		Nei
Forretningsførerinfo	15.05.2026		Ikke gjennomgått		Nei
Kommunalinformasjon	15.05.2026		Ikke gjennomgått		Nei

Revisjoner

Versjon	Ny versjon	Kommentar
1	15.05.2026	

For gyldighet på rapporten se forside

Tilstandsrapportens avgrensninger

Forutsetninger

Struktur og referansenivå

Rapporten beskriver avvik, det vil si en tilstand som er dårligere enn referansenivået. Positive sider ved boligen, ut over det som kommer frem av tilstandsgradene, blir normalt ikke fremhevet.

Rapporten baserer seg på krav i forskrift til avhendingslova (tryggere bolighandel). For valg av tilstandsgrad blir NS 3600:2018 (teknisk tilstandsanalyse ved omsetning av bolig) lagt til grunn.

Bygningssakkyndig er ikke ansvarlig for tilbakeholdt eller uriktig informasjon, som har betydning for tilstandsvurderingen.

Presiseringer

Anslag på utbedringskostnader er sjablongmessig, og må ikke forveksles med en konkret vurdering eller tilbud fra entreprenør eller håndverker. Anslaget vil også avhenge av personlige preferanser og markedspris på materialer og tjenesteyter.

Tilstandsrapporten gjelder hovedbygget og tilleggsbygninger som den bygningssakkyndige anser at har nær tilknytning til funksjon som bolig.

Avvik er vurdert mot regler som gjaldt da boligen ble oppført, med mindre annet er spesifisert i forskrift til avhendingslova, eller gjeldende versjon av NS 3600.

Hulltaking ved våtrom, i rom under terreng eller andre bygningsdeler, krever eiers samtykke.

Befaring begrenses til visuelle observasjoner av tilgjengelige flater. Den bygningssakkyndige gjør ikke fysiske inngrep for å avdekke avvik, utover det som er beskrevet i forskrift til avhendingslova. Rapporten gir ingen garanti for at det ikke finnes skjulte feil eller mangler.

Flater som er skjult av snø eller på annen måte utilgjengelig, blir ikke kontrollert. Det blir ikke utført funksjonsprøving av bygningsdeler, med mindre dette kommer frem av forskrift til avhendingslova. Hvis det ikke er sikkerhetsmessig forsvarlig, vil ikke bygningssakkyndig undersøke taket fra utsiden.

Boligens tilbehør, hvite- og brunevarer og annet inventar, blir ikke vurdert. Dette gjelder også integrert tilbehør.

Stikkprøvetakninger er tilfeldig utvalgt, og kan innebære kontroll under overflaten med et spisst redskap eller lignende.

Uttrykk og definisjoner

Referansenivå: Kravet til bygningsdelen eller rommet på søknadstidspunktet.

Tilstand: Byggverkets eller bygningsdelens tekniske, funksjonelle eller estetiske status på et gitt tidspunkt.

Symptom: Forhold som gir indikasjon på hvilken tilstand et byggverk eller en bygningsdel befinner seg i. Benyttes ved beskrivelse av avvik og alder.

Skadegjører: I hovedsak råte, sopp og skadedyr.

Fuktsøk: Overflatesøk med egnet søkeutstyr som fuktindikator eller visuelle observasjoner.

Fuktmåling: Måling av fuktinnhold i materiale eller i bakenforliggende konstruksjon ved bruk av egnet måleutstyr, blant annet hammerelektrode

og pigger.

Hulltaking: Boring av hull for inspeksjon og fuktmåling i risikoutsatte konstruksjoner.

Normal slitasjegrad: Forventet slitasje av materiale i overflaten, basert på enkle, visuelle observasjoner. Kan vurderes sammen med bygningsdelens alder.

Areal

Areal fastsettes etter forskrift til avhendingslova og gjeldende versjon av NS 3940 (areal- og volumberegninger av bygninger).

Et rom kan være i strid med teknisk forskrift og mangle godkjenning hos kommunen for den aktuelle bruken, uten at dette får betydning for om arealet måles og oppgis i tilstandsrapporten. Når arealet måles tas det ikke hensyn til om arealet er lovlig oppført eller om bruken er lovlig, bruksendringer, lysforhold eller andre sikkerhetsmangler.

Rom som ligger utenfor boenheten, som eier har påvist eller opplyst at tilhører boenheten, er oppmålt og inkludert i BRA-e. Det er ikke fremvist dokumentasjon på at rommet tilhører boenheten, med mindre dette er angitt særskilt. Rom utenfor boenheten kan omdisponeres av borettslaget/sameiet, og dette kan påvirke boligens BRA-e.

Opplysninger om areal kan ikke alene benyttes for beregning av markedsverdi.

Personvern

Tilstandsrapporten er utarbeidet som en del av Fremtind Forsikring AS sitt takstkonsept. Fremtind Forsikring AS, iVerdi AS, takstforetaket og andre relevante interessenter benytter personopplysninger fra tilstandsrapporten for analyse- og statistikkformål, utvikling og drift av produkter og tjenester i takstbransjen og boligomsetningen. Fremtind Forsikring AS, iVerdi AS og takstforetaket, følger til enhver tid gjeldende personvernlovgivning.



Selgers egenerklæring

Egenerklæringen er boligselgers egen beskrivelse av tilstanden til boligen. Her kan du finne viktige opplysninger som du som kjøper bør vite om før du bestemmer deg for et eventuelt kjøp. Har du spørsmål til egenerklæringen kan du snakke med megleren som står for salget.

Selgere

Anita Krpan

Boligen

- ◆ Boligen ble kjøpt 2008
- ◆ Selger har bodd i boligen de 12 siste månedene
- ◆ Boligselger har kjøpt boligselgerforsikring

Glimmerveien 34

1155 OSLO

0301-159/129/0/0



Våtrom, tak og fasade

1. Vet du om det er, eller har vært, feil eller skader på bad/våtrom?

• **Nei, ikke som jeg kjenner til**

2. Vet du om det er gjort arbeid på bad eller våtrom, enten av deg eller tidligere eiere?

• **Ja**

Faglært arbeid:

1.

Hvilket år ble jobben fullført?: 2010

Firmanavn: Nordisk Interbygg AS

Beskrivelse av arbeidet: Rehabilitering av bad etter våtroms normer, utskifting av sluk, legging av membran duk, varmekabler med termostat

Vet du om tettesjikt, membran eller sluk ble fornyet eller oppgradert?

• **Ja**

Spesifiser hva som er gjort med henholdsvis membran, tettesjikt og sluk

Se punkt over

3. Vet du om det finnes dokumentasjon på hvordan bad/våtrom er bygget opp?

• **Ja**

4. Vet du om det er, eller har vært, vannlekkasje eller andre typer feil eller skader på tak, yttervegg, vinduer, dører, garasje, tilleggsbygninger eller lignende?

• **Nei, ikke som jeg kjenner til**

5. Vet du om det er, eller har vært, feil eller skader på vinduene, som for eksempel kondens, fuktskader eller vanninntrengning? Eller er noen av vinduene i boligen punktert?

• **Nei, ikke som jeg kjenner til**

6. Vet du om det er, eller har vært, skjevheter eller setningsskader i boligen, støttemur, terrasse eller lignende?

• **Nei, ikke som jeg kjenner til**

Drenering, fukt og lekkasje

7. Vet du om det er, eller har vært, fukt, råte eller vanninntrengning i underetasje, kjeller eller krypkjeller?

• **Nei, ikke som jeg kjenner til**

8. Vet du om det er, eller har vært, fukt, sopp eller råteskader i boligen/sameiet/borettslaget?

• **Nei, ikke som jeg kjenner til**

9. Vet du om det er eller har vært skadedyr eller sjenerende insekter i egen enhet eller i sameiet/borettslagets fellesarealer eller i andres enheter?

• **Nei, ikke som jeg kjenner til**



Tekniske installasjoner

10. Vet du om det er, eller har vært, feil på vann- eller avløpsanlegg?

♦ **Nei, ikke som jeg kjenner til**

11. Vet du om det er gjort arbeid på vann og avløp, enten av deg eller tidligere eiere?

♦ **Nei, ikke som jeg kjenner til**

12. Vet du om det er, eller har vært, feil eller skader knyttet til sentralfyr, radiator, ventilasjon, varmpumpe, kjøkkenvifte, baderomsvifte eller andre installasjoner?

♦ **Nei, ikke som jeg kjenner til**

13. Vet du om det er gjort arbeid på sentralfyr, radiator, ventilasjon, varmpumpe eller andre installasjoner, enten av deg eller tidligere eiere?

♦ **Nei, ikke som jeg kjenner til**

14. Vet du om det er, eller har vært, feil eller skader knyttet til ildsted eller pipe?

♦ **Nei, ikke som jeg kjenner til**

15. Vet du om det er gjort arbeid på ildsted eller pipe, enten av deg eller tidligere eiere?

♦ **Ja**

Faglært arbeid:

1. **Hvilket år ble jobben fullført?:** 2009

Firmanavn: Tommy Richter AS

Beskrivelse av arbeidet: Fjernet gammel peis, satt inn ny

16. Vet du om det er, eller har vært, feil eller skader på det elektriske anlegget?

♦ **Nei, ikke som jeg kjenner til**

17. Vet du om det er gjort arbeid på det elektriske anlegget, enten av deg eller tidligere eiere?

♦ **Nei, ikke som jeg kjenner til**

Eiendommen og omgivelsene

18. Vet du om bruken av eiendommen eller området rundt kan endres av foreslåtte eller vedtatte reguleringsplaner, nabovarsel, offentlige vedtak eller lignende?

♦ **Nei, ikke som jeg kjenner til**

19. Vet du om det finnes kommunale pålegg, heftelser eller krav knyttet til eiendommen eller boligen?

♦ **Nei, ikke som jeg kjenner til**

20. Vet du om boligen eller eiendommen har blitt endret eller bygget ut etter opprinnelig byggeår, enten av deg eller tidligere eiere?

♦ **Nei, ikke som jeg kjenner til**



21. Vet du om det mangler midlertidige brukstillatelse eller ferdigattester fra kommunen?

♦ **Nei, ikke som jeg kjenner til**

22. Vet du om det har vært flom, ras, skred eller lignende på eiendommen, eller om den ligger i et fareområde?

♦ **Nei, ikke som jeg kjenner til**

23. Har eiendommen utleiedel, for eksempel en leilighet, hybel eller lignende?

♦ **Nei, ikke som jeg kjenner til**

24. Vet du om det er gjort radonmåling på eiendommen, enten av deg eller tidligere eiere?

♦ **Nei, ikke som jeg kjenner til**

25. Vet du om det finnes skaderapporter, tilstandsvurderinger, boligsalgsrapporter eller om det er utført målinger for boligen?

♦ **Nei, ikke som jeg kjenner til**

26. Vet du om noe i nabolaget som kan være plagsomt eller ubehagelig for kjøperen?

♦ **Nei, ikke som jeg kjenner til**

27. Vet du om du selv eller sameiet/borettslaget/laget/selskapet er innblandet i uenigheter eller konflikter rundt eiendommen?

♦ **Nei, ikke som jeg kjenner til**

28. Vet du om det finnes planer, vedtak eller forslag som kan føre til økte utgifter, som festeavgift, fellesutgifter, fellesgjeld eller kommunale avgifter?

♦ **Nei, ikke som jeg kjenner til**

Generelt

29. Har boligen garasje eller øvrige tilleggsbygninger?

♦ **Nei, ikke som jeg kjenner til**

30. Vet du om det er gjort arbeid på eiendommen som ikke er nevnt i de andre spørsmålene?

♦ **Nei, ikke som jeg kjenner til**

31. Vet du om det er, eller har vært, feil på tilbehør som følger med eiendommen?

♦ **Ja**

Det var tidligere feil på oppvaskmaskin-lekkasje det ble tatt via borettslagets forsikring.

Er det gjort tiltak, eller er feilen/skaden utbedret?

♦ **Ja**

Faglært arbeid:



1.

Hvilket år ble jobben fullført?: 2013

Firmanavn: Gjennom borretslaget

Beskrivelse av arbeidet: Byttet nytt gulv på kjøkken, spisestue, gang og stue. Vi selg har kjøpt ny oppvaskmaskin.

32. Er det bestilt Norgespris på strøm?

♦ **Nei**

33. Har du andre opplysninger om boligen eller eiendommen, utover det du har svart?

♦ **Nei, ikke som jeg kjenner til**



Bolig selges med boligselgerforsikring

Selger har kjøpt Fremtind boligselgerforsikring.

Boligselgerforsikringen dekker mangler som selger er ansvarlig for etter avhendingsloven, med de unntakene som følger av forsikringsvilkårene.

Hvis du oppdager noe du mener kan være en mangel, må du reklamere til Fremtind innen to måneder etter at du oppdaget, eller burde oppdaget, forholdet. Dette gjør du på fremtind.no.

Husk at du som kjøper ikke må begynne å utbedre forholdet før du har fått svar på reklamasjonen. Da kan du som kjøper miste retten til å reklamere over forholdet. Du har likevel en plikt til å begrense en eventuell skade - for eksempel ved å tørke opp vannsøl etter en vannlekkasje og sørge for at lekkasjen stopper.

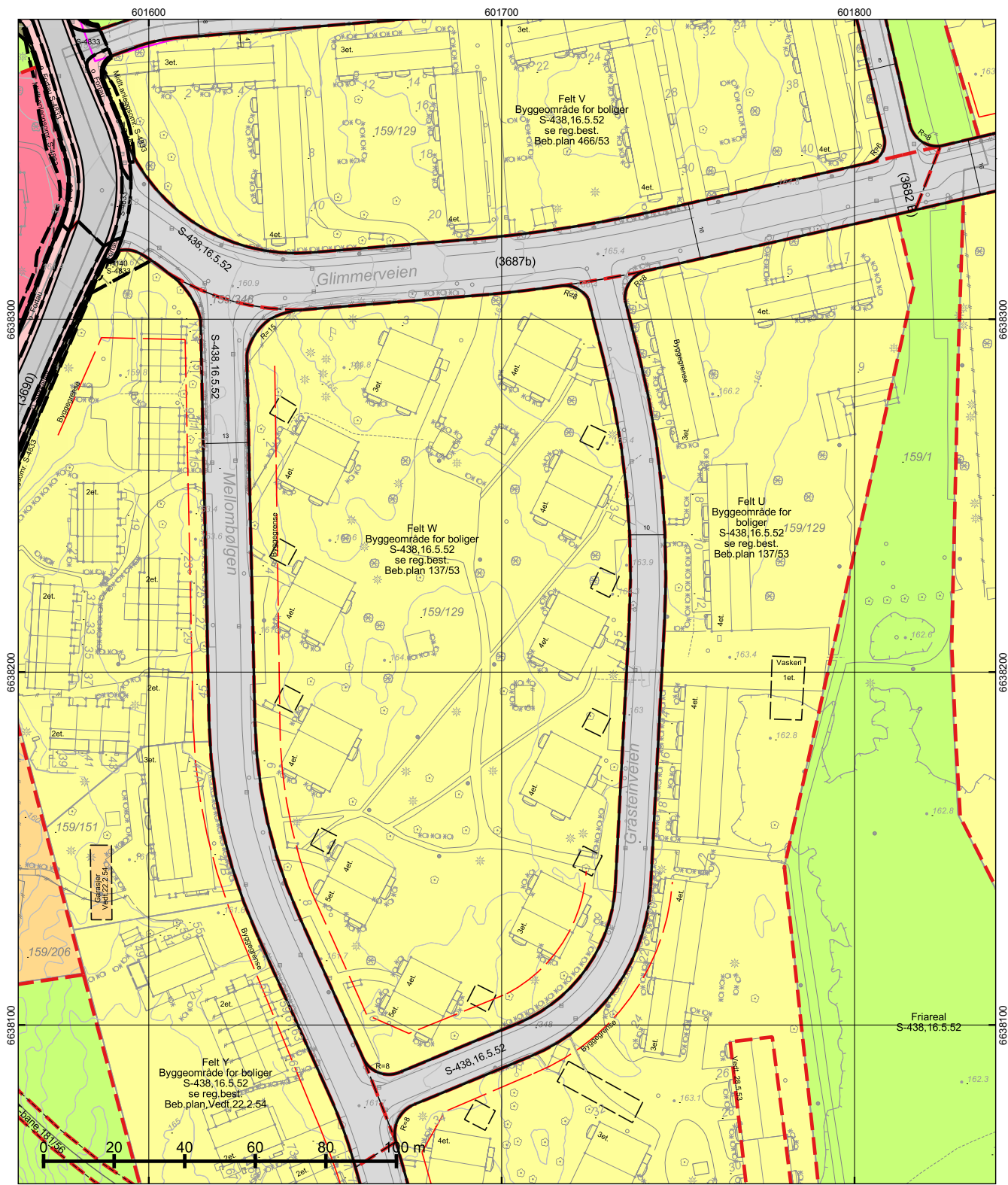

*regulert kotehøyde med Oslo lokal som høydereferanse. Ved prosjektering legges 37 cm til denne kotehøyden.

© Plan- og bygningsetaten, Oslo kommune

 **Oslo**

Dato: 12.05.2026
 Bruker: FME
 Målestokk 1:1000
 Ekvidistans 1m
 Koord.system: EUREF89 - UTM sone 32
 Høydereferanser
 - Reguleringsplan: Se reg.best.
 - Bakgrunnskart: NN2000
 Originalformat: A3

Reguleringskart	
- Kartutsnittet gjelder vertikalnivå 2 (dvs. på bakkenivå). - Gjeldende kommunedelplaner: KDP-17 - Naturmangfold innenfor kartutsnittet. Se eget kart. - Kartet er sammenstilt for . Kan ikke brukes til byggesak.	
PlottID/Best.nr: 157787/ 86532724	Deres ref.:
Adresse: Glimmerveien 34	Kommentar:
Gnr/Bnr: 159/129	

Opprinnelig reguleringsplan gir rammer for høyder på planlagt bebyggelse ut fra terrenghøyden slik de var da reguleringsplanen ble vedtatt. Det nye sammenstilte reguleringsplankartet viser dagens terreng- og tomtesituasjon. Planens originale vedtakskart er tilgjengelig i Saksinnsyn.

Se tegnforklaring på eget ark

TEGNFORKLARING - REGULERING (for gjeldende kartutsnitt)

	40 - Friområde/park
	41 - Turvei/skiløype
	42 - Idretts-/sportsanlegg
	75 - Felles garasjeanlegg - P-hus
	110 - Bolig m.tilh. anlegg
	111 - Garasje i boligområde
	163 - Kirke m.tilh.anlegg
	310 - Offentlig kjørebane/veigrunn

	1110 - Boligbebyggelse
	2011 - Kjøreveg
	2012 - Fortau
	2017 - Sykkelveg/-felt
	2019 - Annen veggrunn - grøntareal
	3040 - Friområde

| | | | | RpBestemmelseOmråde

- - - - - RpBestemmelseGrense

\ \ \ RpSikringSone

- . - . - RpSikringGrense

----- 325 - Veigrunn i tunnel

--- 913 - Formålavgrensning

— 930 - Reguleringslinje

— Formålgrense

— Foreløpig plan

- - - - - Plangrense (gammel lov)

- - - - - Plangrense (ny lov)

— Grense for bebyggelse

— Måle og avstandlinje (Dimensjonslinje)

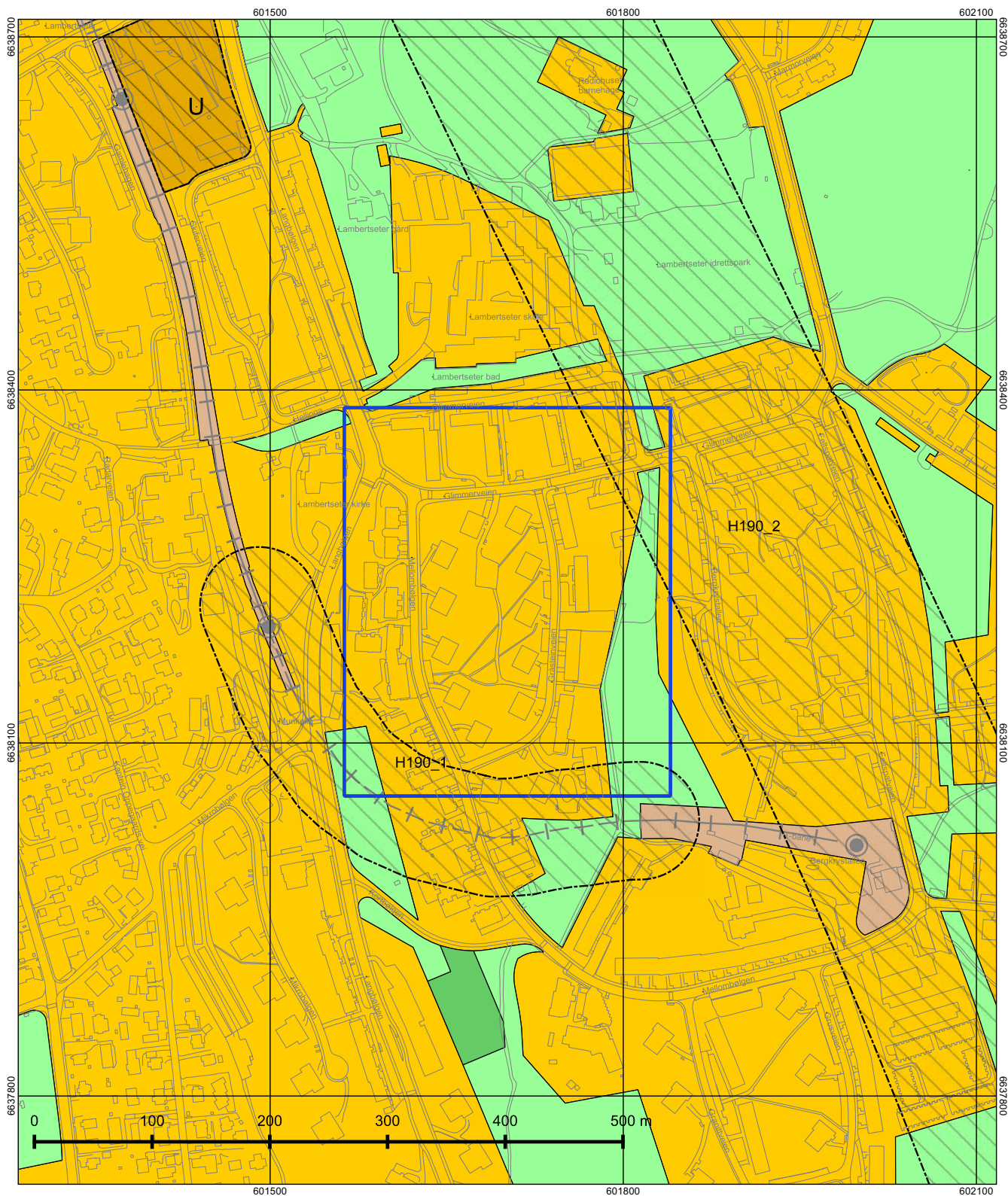

© Plan- og bygningssetaten, Oslo kommune



Oslo

Dato: 12.05.2026
 Målestokk 1:3000
 Koordinatsystem: EUREF89 - UTM sone 32
 PlottID/Best.nr: 157787/86532724
 Deres ref.:

Kommuneplanen 2015–2030

Vedtatt av bystyret 23.09.2015, sak 262

Kartet viser utsnitt av «Plankart 1-2 Arealbruk» og «Plankart 2-2 Hensynssoner». For øvrige juridisk bindende kart, se Planinnsyn - <https://od2.pbe.oslo.kommune.no/kart/?mode=kommuneplan>

Blå ramme viser utsnittet for de øvrige plottene.

Reguleringsplaner vedtatt etter 17.09.2014 og til 23.09.2015 vil gjelde foran kommuneplanen ved motstrid. Reguleringsplaner vedtatt etter kommuneplanen vil gjelde foran kommuneplanen ved motstrid.

Se tegnforklaring på eget ark.



Tegnforklaring - kommuneplan

	Farled		Bebyggelse og anlegg, eksisterende
	Fjernveg (tunnel)		Bebyggelse og anlegg, fremtidig
	Fjernveg		Bane, eksisterende
	Markagrense		Havn, eksisterende
	Plangrense		Havn, fremtidig
	Sporveg (tunnel), fremtig		Kollektivknutepunkt, fremtidig
	Sporveg (tunnel), eksisterende		Grønnstruktur, eksisterende
	Sporveg, eksisterende		Grønnstruktur, fremtidig
	Sporveg, fremtidig		Forsvaret
	Jernbane (tunnel), fremtidig		LNF-areal, eksisterende
	Jernbane (tunnel), eksisterende		LNF-areal, fremtidig
	Jernbane, eksisterende		Spredt boligbebyggelse, eksisterende
	Turvei		Spredt boligbebyggelse, fremtidig
	Ny T-bane-/jernbanestasjon (ikke juridisk)		Spredt fritidsbebyggelse, eksisterende
	T-banestasjon (ikke juridisk)		Spredt fritidsbebyggelse, fremtidig
	Jernbanestasjon (ikke juridisk)		Bruk og vern av sjø og vassdrag med tilhørende strandsone
	Banetrase (ikke juridisk)		Farled
	Fjordtrikk (ikke juridisk)		Småbåthavn, eksisterende
	Samferdsel (ikke juridisk)		Småbåthavn, fremtidig
	Eksisterende kollektivknutepunkt		Naturområde
	Fremtidig kollektivknutepunkt		Friluftsområde
	Spredt boligbebyggelse		Ytre by (utviklingsområder)
	Bestemmelsesgrense		Indre by (utviklingsområder)
	Aktivitetssone marka		H570 - Bevaring kulturmiljø
			H710 - Båndlegging for regulering etter pbl.
			H810_1 - Krav om felles planlegging (områderegulering)
			H810_2 - Krav om felles planlegging
			H820_1 - Omforming (kabling og høystentledninger)
			H820_2 - Omforming (trafostasjoner)
			H110 - Nedlagsfelt drikkevann
			H190 - Andre sikringssoner
			H310_1 - Kvikkleire
			H310_2 - Steinsprang
			H320_1 - Stormflo
			H320_2 - Elveflom
			H390 - Deponi

Energiattest for flerboligbygg

Attesten gjelder	Energiattester BLÅFJELLET BORETTSLAG
Antall registrerte enheter	8
Postnummer	1155
Sted	OSLO
Kommunenavn	Oslo
Gårdsnummer	159
Bruksnummer	129
Seksjonsnummer	—
Andelsnummer	—
Festenummer	—
Bygningsnummer	80384947
Merkenummer	Energiattest-2025-211532
Dato	11.12.2025
Innmeldt av	OBOS Prosjekt AS

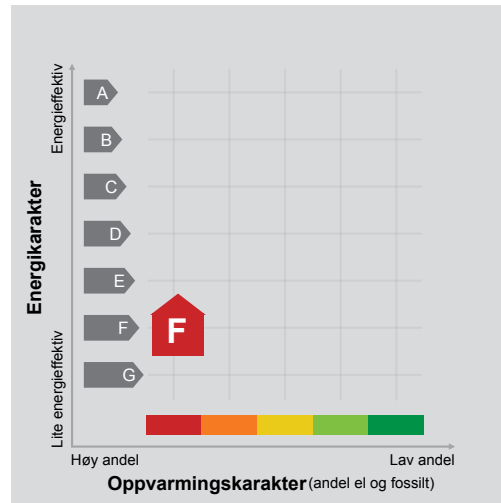

Energimerket angir boligens energistandard. Energimerket består av en energikarakter og en oppvarmingskarakter, se i figuren. Energimerket symboliseres med et hus, hvor fargen viser oppvarmingskarakter, og bokstaven viser energikarakter.

Energikarakteren angir hvor energieffektiv boligen er, inkludert oppvarmingsanlegget. Energikarakteren er beregnet ut fra den typiske energibruken for boligtypen. Beregningene er gjort ut fra normal bruk ved et gjennomsnittlig klima. Det er boligens energimessige standard og ikke bruken som bestemmer energikarakteren. A betyr at boligen er energieffektiv, mens G betyr at

boligen er lite energieffektiv. En bolig bygget etter byggeforskriftene vedtatt i 2010 vil normalt få C.

Oppvarmingskarakteren forteller hvor stor andel av oppvarmingsbehovet (romoppvarming og varmtvann) som dekkes av elektrisitet, olje eller gass. Grønn farge betyr lav andel el, olje og gass, mens rød farge betyr høy andel el, olje og gass. Oppvarmingskarakteren skal stimulere til økt bruk av varmepumper, solenergi, biobrensel og fjernvarme.

Om bakgrunnen for beregningene, se www.enova.no/energimerking.

Målt energibruk

Brukeren har valgt å ikke oppgi målt energibruk.

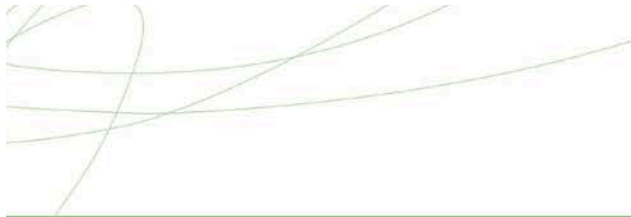

Hvordan boligen benyttes har betydning for energibehovet

Energi behovet påvirkes av hvordan man benytter boligen, og kan forklare avvik mellom beregnet og målt energibruk. Gode energivaner bidrar til at energibehovet reduseres. Energiforbruket kan også bli lavere enn normalt dersom:

- deler av boligen ikke er i bruk,
- færre personer enn det som regnes som normalt bruker boligen, eller
- den ikke brukes hele året.

Gode energivaner

Ved å følge enkle tips kan du redusere ditt energibehov, men dette vil ikke påvirke boligens energimerke.

Energimerkingen kan kun endres gjennom fysiske endringer på boligen.

Tips 1: Følg med på energibruken i boligen

Tips 2: Luft kort og effektivt

Tips 3: Redusér innetemperaturen

Tips 4: Bruk varmtvann fornuftig





Boligdata som er grunnlag for energimerket

Energimerket og andre data i denne attesten er beregnet ut fra opplysninger som er gitt av boligeier da attesten ble registrert. Nedenfor er en oversikt over oppgitte opplysninger, som boligeier er ansvarlig for.

Bygningskategori: Boligblokker

Bygningstype: Leilighet

Byggeår 1954

Bygningsmateriale:

BRA: 68

Ant. etg. med oppv. BRA:

Detaljert vegger: Ja

Detaljert vindu: Ja

For oversikt over bygnings-/beregnings-data, se Vedlegg 1.

Teknisk installasjon

Ventilasjon

Der opplysninger ikke er oppgitt, brukes typiske standardverdier for den aktuelle bygningstypen. For mer informasjon om beregninger, se

<https://www.enova.no/energimerking/om-energimerkeordningen/om-energiattesten/beregning-av-energikarakteren/>.





Om grunnlaget for energiattesten

Oppgitte opplysninger om boligen kan finnes ved å gå inn på www.enova.no/energimerking, og logge inn via ID-porten/Altinn. På siden "Eiendommer" kan du søke opp bygninger og hente fram energiattester som er laget tidligere. For å se detaljer for en bolig hvor det er brukt detaljert registrering må du velge "Gjenbruk"

av aktuell attest under Offisielle energiattester i skjermbildet "Valgt eiendom". Boligeier er ansvarlig for at det blir brukt riktige opplysninger. Eventuelle gale opplysninger må derfor tas opp med selger eller utleier da dette kan ha betydning for prisfastsettelsen. Det kan når som helst lage en ny energiattest.

Om energimerkeordningen

Enova er ansvarlig for energimerkeordningen. Energimerket beregnes på grunnlag av oppgitte opplysninger om boligen. For informasjon som ikke er oppgitt, brukes typiske standardverdier for den aktuelle bygningstypen fra tidsperioden den ble bygd i. Beregningsmetodene for energikarakteren baserer seg på NS 3031 (<https://www.enova.no/energimerking/om-energimerkeordningen>)

Spørsmål om energiattesten, energimerkeordningen eller gjennomføring av energieffektivisering og tilskuddsordninger kan rettes til Enova Svarer på tlf. 24 24 08 95 eller svarer@enova.no.

Plikt til energimerking er beskrevet i energimerkeforskriften (bygninger).

Nærmere opplysninger om energimerkeordningen kan du finne på www.enova.no/energimerking.

For ytterligere råd og veiledning om effektiv energibruk, vennligst se www.enova.no/hjemme eller ring Enova svarer på tlf. **24 24 08 95**.



Bygningsdata: Vedlegg til energiattesten

Attesten gjelder for følgende enheter (8)

Adresse	Bygningsnummer	Bruksenhetsnummer	Seksjonsnummer	Festenummer	Andelsnummer
Glimmerveien 4	80384947	H0201	0	0	292
Glimmerveien 34	80384971	H0201	0	0	322
Glimmerveien 14	80384955	H0201	0	0	302
Glimmerveien 24	80384963	H0201	0	0	312
Glimmerveien 14	80384955	H0301	0	0	434
Glimmerveien 34	80384971	H0301	0	0	454
Glimmerveien 24	80384963	H0301	0	0	444
Glimmerveien 4	80384947	H0301	0	0	424

Enhet	Inngangsverdi
Bygningskategori	BOLIGBLOKKER
Bygningskategori-Id (NVE-Id)	2
Bygningstype	LEILIGHET
Byggeår	1954

Byggstandard	
Type bygg	Eksisterende
TEK standard	

Energivurdering	
Pliktig energivurdering	Nei
Kjelanlegg	Nei
Er vurdering opplastet	Nei
Dato for opplastning	
Varmeanlegg	Nei
Er vurdering opplastet	Nei
Dato for opplastning	
Kjøleanlegg	Nei
Er vurdering opplastet	Nei
Dato for opplastning	
Ventilasjonsanlegg	Nei
Er vurdering opplastet	Nei
Dato for opplastning	

Areal yttervegger	62 m ²
Areal tak	0 m ²
Areal gulv	0 m ²
Areal vinduer, dører og glassfelt	11 m ²
Oppvarmet BRA	68 m ²
Totalt BRA	68 m ²
Oppvarmet luftvolum	162 m ³
U-verdi for yttervegger	0,76 W/(m ² ·K)
U-verdi for tak	0,00 W/(m ² ·K)
U-verdi for gulv	0,00 W/(m ² ·K)

U-verdi for vinduer, dører og glassfelt	1,20 W/(m ² ·K)
Arealandel for vinduer, dører og glassfelt	16,4 %
Normalisert kuldebroverdi	0,06 W/(m ² ·K)
Normalisert varmekapasitet	219,6 Wh/(m ² ·K)
Lekkasjetall	1,50 1/h
Dato for måling av lekkasjetall (en forutsetning for å kunne få karakter A)	
Temperaturvirkningsgrad for varmegjenvinner	0 %
Estimert årgjennomsnittlig temperaturvirkningsgrad for varmegjenvinner pga. frostsikring	0 %
Spesifikk vifteeffekt (SFP) relatert til luftmengder i driftstiden	2,50 kW/(m ³ /s)
Spesifikk vifteeffekt (SFP) relatert til luftmengder utenfor driftstiden	2,50 kW/(m ³ /s)
Gjennomsnittlig spesifikk ventilasjonsluftmengde i driftstiden	1,70 m ³ /(m ² ·h)
Årgjennomsnittlig systemvirkningsgrad for oppvarmingsystemet	90 %
Installert effekt for romoppvarming og ventilasjonsvarme (varmebatteri)	50 W/m ²
Settpunkt-temperatur for oppvarming i driftstiden	21,0 °C
Årgjennomsnittlig kjølefaktor for kjølesystemet	250 %
Settpunkt-temperatur for kjøling	22,0 °C
Installert effekt for romkjøling og ventilasjonskjøling	0 W/m ²
Spesifikk pumpeeffekt oppvarming (SPP)	0,00 kW/(l/s)

Driftstider, antall timer i døgn med drift

Driftstid ventilasjon	24 h
Driftstid oppvarming	16 h
Driftstid kjøling	24 h
Driftstid lys	16 h
Driftstid utstyr	16 h
Driftstid varmtvann	16 h
Driftstid personer	24 h

Spesifikt effektbehov for belysning i driftstiden	1,95 W/m ²
Spesifikt varmetilskudd fra belysning i driftstiden	1,95 W/m ²
Spesifikt effektbehov for utstyr i driftstiden	3,00 W/m ²
Spesifikt varmetilskudd fra utstyr i driftstiden	1,80 W/m ²
Spesifikt effektbehov for varmtvann i driftstiden	5,10 W/m ²
Spesifikt varmetilskudd fra varmtvann i driftstiden	0,00 W/m ²
Spesifikt varmetilskudd fra personer i driftstiden	1,50 W/m ²
Total solfaktor for vindu og solskjerming (Ø/SV/N)	0,55
Gjennomsnittlig karmfaktor	0,20
Solskjermingsfaktor pga. horisont, nærliggende bygninger, vegetasjon og eventuelle bygningsutspring	1,00
Oppvarmingsystem(er)	Direkte elektrisk
Varmefordelingssystem	Punktoppvarming
Eventuell varmekilde for varmepumpe og fordeling	
Manuell eller automatisk solskjerming	MANUELL

Andeler og årgjennomsnittlige systemvirkningsgrader for beregning av levert elektrisitet

Andel av netto energibehov for romoppvarming og ventilasjonsvarme som dekkes av elektrisk varmesystem	1,00
Andel av netto energibehov for romoppvarming og ventilasjonsvarme som dekkes av varmepumpe	0,00
Andel av netto energibehov for romoppvarming og ventilasjonsvarme som dekkes av solfangeranlegg	0,00
Andel av netto energibehov for oppvarming av tappevann som dekkes av elektrisk varmesystem	1,00
Andel av netto energibehov for oppvarming av tappevann som dekkes av elektrisk varmepumpe	0,00
Andel av netto energibehov for oppvarming av tappevann som dekkes av solfangeranlegg	0,00
Årgjennomsnittlig systemvirkningsgrad for elektrisk varmesystem	0,90
Årgjennomsnittlig effektfaktor for varmepumpeanlegg	2,10
Årgjennomsnittlig systemvirkningsgrad for termisk solfangeranlegg	9,00

Andeler og årgjennomsnittlige systemvirkningsgrader for beregning av levert olje

Andel av netto energibehov for romoppvarming og ventilasjonsvarme som dekkes av oljebasert varmesystem	0,00
Andel av netto energibehov for oppvarming av tappevann som dekkes av et oljebasert varmesystem	0,00
Årgjennomsnittlig systemvirkningsgrad for det oljebaserte varmesystemet	0,80

Andeler og årgjennomsnittlige systemvirkningsgrader for beregning av levert gass

Andel av netto energibehov for romoppvarming og ventilasjonsvarme som dekkes av gassbasert varmesystem	0,00
Andel av netto energibehov for oppvarming av tappevann som dekkes av et gassbasert varmesystem	0,00
Årgjennomsnittlig systemvirkningsgrad for det gassbaserte varmesystemet	0,85

Andeler og årgjennomsnittlige systemvirkningsgrader for beregning av levert fjernvarme

Andel av netto energibehov for romoppvarming og ventilasjonsvarme som dekkes av fjernvarmebasert varmesystem	0,00
--	------

Andel av netto energibehov for oppvarming av tappevann som dekkes av fjernvarmebasert varmesystem	0,00
Årsgjennomsnittlig systemvirkningsgrad for det fjernvarmebaserte varmesystemet	0,90

Andeler og årsgjennomsnittlige systemvirkningsgrader for beregning av levert biobrensel

Andel av netto energibehov for romoppvarming og ventilasjonsvarme som dekkes av biobrenselbasert varmesystem	0,00
Andel av netto energibehov for oppvarming av tappevann som dekkes av biobrenselbasert varmesystem	0,00
Årsgjennomsnittlig systemvirkningsgrad for det biobrenselbaserte varmesystemet	0,77

Andeler og årsgjennomsnittlige systemvirkningsgrader for beregning av levert annen energivare

Andel av netto energibehov for romoppvarming og ventilasjonsvarme som dekkes av varmesystem basert på andre energivarer	0,00
---	------

Andel av netto energibehov for oppvarming av tappevann som dekkes av et varmesystem basert på andre energivarer	0,00
Årsgjennomsnittlig systemvirkningsgrad for varmesystem for andre energibærere	0,98

Klimastasjon / kilde	Oslo (MeteoNorm)
Dato for beregning	19.5.2022
Henvisning til dokumentasjon for inndata eller begrunnelse for avvik fra normative tillegg til NS 3031 eller andre forhold vedr. beregningene	

Beregningsprogram

Navn programvare	SIMIEN
Versjon	6.014
Produsent / leverandør	ProgramByggerne
Beskrivelse: Månedsberegning / timesberegning / dynamisk	Dynamisk timesberegning

Energirådgiver

Firma	OBOS Prosjekt AS
-------	------------------

Beregningsresultater som er input til attestgenerator i EMS

Netto energibudsjett

Romoppvarming	138,8 kWh/år
Ventilasjonsvarme	0,0 kWh/år
Varmtvann	29,8 kWh/år
Vifter	10,3 kWh/år
Pumper	0,0 kWh/år
Belysning	11,4 kWh/år
Teknisk utstyr	17,5 kWh/år
Romkjøling	0,0 kWh/år
Ventilasjonskjøling	0,0 kWh/år
Totalt NettoEnergibehov	207,8 kWh/år

Beregnet levert energi ved normalisert klima	15 291 kWh/år
Beregnet spesifikk levert energi ved normalisert klima	226,53 kWh/(m ² ·år)
Beregnet levert energi til oppvarming og varmtvann ved normalisert klima	12 642 kWh/år
Beregnet spesifikk levert energi ved lokalt klima	226,53 kWh/(m ² ·år)
Beregnet levert energi ved lokalt klima	15 291 kWh/år

Målt energibruk (levert energi), temperaturkorrigert målt energi for et år.

Elektrisitet	0 kWh/år
Olje	0 liter/år
Gass	0,0 Sm ³ /år
Fjernvarme	0 kWh/år
Biobrensel	0 kg/år
Annen energivare	0 kWh/år
Totalt	0 kWh/år

Beregnet levert energi ved normalklima

Elektrisitet	15 291 kWh/år
Olje	0 kWh/år
Gass	0 kWh/år
Fjernvarme	0 kWh/år
Biobrensel	0 kWh/år
Annen energivare	0 kWh/år

Totalt

15 291 kWh/år

Sum andel elektrisitet, olje og gass

100,0 %

Skjøren & Partners AS
Aktiv avd. Østensjø/Lambertseter v/Ragnhild Fredrikke Feilberg
Østensjøveien 79, 0667 OSLO
E-post: ragnhild.fredrikke.feilberg@aktiv.no

Deres ref.: 1009260038 . Vår ref.: 0080-1-3125

Dato: 12.05.2026

Megleropplysninger

Boligselskap: Blåfjellet Borettslag
Organisasjonsnr: 951218723
Andelseier: Krpan, Anita
Medeier:
Leilighetsnummer: 3125
Adresse: Glimmerveien 34, 1155 OSLO
Andelsnummer: 454
Gnr. 159
Bnr. 129

Borettsinnskudd: Kr. 4 900,00 ,–

Opplysninger om boligselskapet:

- Forkjøpsrett: Ja
- Tilknyttet Borettslag: Ja
- Styregodkjenning: Ja
- Forsikret hos: Gjensidige Forsikring Asa - polisenummer 85489151.
- Mulighet for individuell nedbetaling på hele eller deler av fellesgjeld (IN-lån): Nei
- Sikringsordning: Borettslaget har en avtale med OBOS Factoring om garantert betaling av felleskostnader. OBOS Factoring garanterer for overførsel til borettslaget hver måned og overtar deretter alt ansvar og risiko for eventuell manglende innbetaling av felleskostnader. Avtale om sikring av felleskostnader varer til den blir sagt opp av en av partene. Oppsigelsestiden er seks - 6 - måneder regnet fra oppsigelsesdato.
- Selskapets vedtekter kan inneholde bestemmelser om styregodkjennelse ved overdragelse og/eller bruksoverlating, samt eventuelt andre bestemmelser/begrensninger av betydning. Se også selskapets husordensregler for eventuelle bestemmelser om husdyrhold og lignende.
- Månedlige felleskostnader som ikke er spesifiserte, dekker boligselskapets driftskostnader. For ytterligere spesifisering, vennligst se regnskapet i årsrapporten.
- Påkostninger/utbedringer i boligselskapet: Se årsrapporten.
- Vi gjør oppmerksom på at innkallingen kan gjelde for et møte som ikke er avholdt. Protokoll må eventuelt etterbestilles. Vi tar forbehold om at regnskapet blir godkjent av årsmøte.

Styret: Kontakt via Vibbo. Dyrehold: Se husordensreglene. Felleskostnader: Øker med 10% fra og med 01.02.2025. Fellesvaskeri: Ja. Fellesgjeld: Se årsrapport i innkalling til generalforsamling. Selskapet tok opp kr. 5.000.000 i finansiering for å bedre likviditeten februar 2024. Energileverandør: Entelios. Energiavregning: Nei. Brenselsregnskap: Et oljefyranlegg i fyrhuset under vaskeriet, leverer varme til legesenteret og 10 andelsboliger. Disse belastes med et fyringstillegg. Det gjennomføres årlige avregninger for brenselsregnskapet. Etter avregningen fra 2023, er det akkumulerte underskuddet på brenselsregnskapet mer eller mindre nedbetalt i sin helhet. De berørte andelseierne, skal nå kun betale på forbruket sitt, etter siste varsel som ble sendt i august 2024. IN-ordning: Nei. Eiendomsskatt: Ja. Andelene med eiendomsskatt belastes i månedene mai, juni, september og november. TV- og Internett: Telia Norge AS. Kontakt Telia på telia.no, for spørsmål. Drift- og vedlikehold: Se siste års innkalling til generalforsamling. Ferdigstilte rørfornyinger i 2024. Nøkkelbestilling/Postkasseskilt: Bestilles hos styret. Vaktmester: Ja. Kontakt vaktmesterblåfjellet@outlook.com eller på tlf. 463 34 853. Garasje/Parkering: Utleie administreres av OBOS på oef@obos.no. Det er venteliste. Følger ikke boligene ved salg. Oppsigelsen må sendes skriftlig med n måneders varsel - sendes oef@obos.no. Mer informasjon på Vibbo. Leietillegg: Andeler med tilbygg, har et leietillegg (kat. 12). Viktig informasjon: Som en følge av at kravene til måling av bruksareal, har endret seg drastisk siden fordelingsnøkkelene til Blåfjellet Borettslag, ble satt på 1950-tallet, har styret nå (august 2024), besluttet å ta en fullstendig gjennomgang, i samråd med advokatene i OBOS, for å vurdere fordelingsnøkkelene til borettslaget dette omfatter altså både rekkehusene og leilighetene. Andelseiere, kan derfor potensielt på sikt, forvente at det vil skje en endring knyttet til den enkelte felleskostnader. Styret vil holde andelseierne informert om løpet.

Selskapets totale lån og vilkår:

Bank: Svenska Handelsbanken AB NUF
Lånenr.: 94927090567
Lånetype: Annuitetslån
Rentesats: 4,99%
Restsaldo: 50 000 000,00
Innfrielsesdato: 29.10.2054
Type rente: Flytende rente
Terminer i året: 12
IN-avtale: Nei
Avdragsfrihet til og med mars 2027

Vi gjør oppmerksom på at vi kan ha mottatt varsel om renteendring eller nye lån som ikke er iverksatt pr dags dato.

Økonomiske opplysninger om leiligheten:

Totale felleskostnader pr. Månedlig intervall: 3 366,00,-

Herav:

	Pr. dags dato	Evt. fremtidig endring:
Felleskostnader	3 366,00	

Ved oppgjør bes megler ta kontakt med OBOS Innbetalingservice per tlf. 22 86 56 25 eller e-post restanseforesporsel@obos.no for å få oppgitt eventuelle utestående felleskostnader/andre heftelser iht. boligselskapets legalpant. Selger er ansvarlig for felleskostnadene i overtakelsesmåneden, med mindre overtakelsen skjer den 1. i måneden. Vi forutsetter at kjøper og selger gjør opp seg imellom for oppgjørsmåneden.

Ligningsposter pr. 31.12.2025 (med forbehold om endringer):

Ligningsverdi fås på ligningskontoret

Innberetningspliktige inntekter:	481,-
Fradragsberettigede kostnader:	5 246,-
Annen formue:	11 199,-
Gjeld:	98 356,-

Fellesgjeld, kapitalkostnader og eventuell avdragsfrihet:

Bank:	Svenska Handelsbanken AB NUF
Lånenummer:	94927090567
Restsaldo:	98 356,00
Kapitalkostnader:	409,12
IN-avtale:	Nei

Avdragsfrihet opphører i mars 2027 og kapitalkostnadene pr mnd. vil da øke med avdragsbetaling. Nærmere informasjon fremkommer i årsberetningen i egen note til regnskapet med overskriften «avdragsfrihet på lån».

Sum andel fellesgjeld (kun lån) kr 98 356,00,-, pr. dags dato.

For boliger som har fellesgjeld knyttet til boligselskapets lån gjelder følgende forutsetninger:

Kapitalkostnader:

All låneinformasjon over er beregnet ut fra dagens kjente lånebetingelser. De månedlige kapitalkostnadene (renter og avdrag) viser hvor mye det koster å betjene lån for eieren av denne leiligheten. Eventuelt avvik mellom kapitalkostnader og lånekostnader under punktet "Økonomiske opplysninger om leiligheten", kan skyldes renteendringer, periodisering eller andre årsaker.

Enkelte lån kan ha avvikende antall terminer for nedbetaling enn 12 terminer i året. Henviser derfor til avsnittet for selskapets totale lån for å se antall terminer pr år pr lån.

I tilfelle avvik fra 12 terminer må kapitalkostnader oppgitt deles på korrekt antall måneder.

Hvis antall terminer på lånet er 2 så kan "Kapitalkostnader" på lånet deles på 6.

Hvis antall terminer på lånet er 4 så kan "Kapitalkostnader" på lånet deles på 3.

Avdragsfrihet og estimert endring i felleskostnader:

Ved avdragsfrihet vil det fremkomme informasjon om dette under "selskapets totale lån og vilkår". Vær oppmerksom på at selskapet vanligvis begynner å kreve inn et høyere beløp 1 til 6 måneder før den avdragsfrie perioden avsluttes, slik at man har midler til å betale avdraget ved forfall. Estimert endring i felleskostnader pr. md. etter avdragsfri periode forutsetter at avdrag og rentebetingelser pr. dato beholdes uendret. Se egen note i regnskapet for ytterligere informasjon og forutsetninger.

Husordensregler for Blåfjellet Borettslag

Vedtatt på ordinær generalforsamling den 06.april 2006,
endret på ordinær generalforsamling 18. april 2007,
endret på ordinær generalforsamling 14. juni 2022,
endret på ordinær generalforsamling 06. september 2024

Generelt

Et borettslag utgjør et fellesskap som beboerne hver for seg og sammen har ansvaret for. Et godt forhold mellom beboerne utvikler seg best ved at man tar direkte kontakt med hverandre og ikke stiller større krav til andre enn til seg selv.

Et godt naboskap kjennetegnes ved at man føler ansvar for hverandre og at alle bidrar til å lage et godt bomiljø.

For å oppnå dette og for å skape de best mulige forhold mellom beboere i borettslaget har eierne på ovennevnte generalforsamling vedtatt følgende husordensregler.

Eierne plikter å følge husordensreglene og er ansvarlige for at de overholdes av alle i husstanden og andre som gis adgang til boligen og fellesarealene.

I henhold til lov om burettslag § 5-22 kan styret vedta salgspålegg hvis eieren gjør seg skyldig i grove brudd. Eieren må da selge leiligheten sin med en frist som ikke skal være kortere enn 3-måneder.

Endring av husordensregler

Forslag til endringer eller supplement til husordensreglene må leveres skriftlig til styret. Endringer av husordensreglene kan vedtas av en generalforsamling med alminnelig flertall.

Tolking av husordensregler

Ved tvister foretas tolking av husordensreglene av borettslagets styre.

Tolking kan ankes inn for generalforsamlingen.

Ansvar

Hver enkelt beboer er ansvarlig for at husordensreglene blir overholdt.

Dersom skader på borettslagets eiendom/eiendeler kan tilbakeføres på en bestemt leilighet, vil eieren av leiligheten bli gjort økonomisk ansvarlig for skaden.

Henvendelser fra eiere

Alle skriftlige henvendelser må være undertegnet, ellers blir de ikke behandlet.

Henvendelser fra eiere om boligen skal som hovedregel rettes direkte til styret i borettslaget.

Unntak, er i disse tilfeller som skal rettes til OBOS

- forsikringssaker vedrørende boligen (ikke innbo)
- søknad om bruksoverlating av boligen
- husleiespørsmål, purringer, utkastelse m.v.

Bruk av leiligheten

Det skal i alminnelighet være ro i leilighetene mellom kl. 22:00 og kl. 06:00.

Bruk av TV, radio, stereoanlegg og musikkøvelser må ikke være til urimelig sjenanse for naboer. Spesielt må det vises aktsomhet i den varme årstid når man åpner dører og vinduer.

Oppussing/reparasjoner

Oppussing, reparasjoner m.v. som banking og boring og som er til sjenanse for naboene må ikke forekomme på søndager eller helligdager. Dette må heller ikke skje i tiden kl. 20.00 - kl. 07.00 på hverdager. På lørdager er det kun tillatt i tiden mellom kl. 10.00 – kl. 18.00.

Ved støyende arbeid som vil foregå over lengre tid skal naboene informeres om antatt varighet på oppussingsarbeidet.

Det er ikke tillatt å flytte vegger uten å søke styret om godkjenning først.

Midlertidig oppbevaring av avfall i forbindelse med oppussing skal skje i samråd med styret. Det må ikke drives verkstedvirksomhet av noen art i leilighetene.

Bruk av grøntanlegg

Grøntanlegg som ikke er tilknyttet den enkelte leilighet er felles eiendom og bruksområde. Disse områder og all beplantning må vernes om og skal ikke forsøples. Kast ikke mat på bakken. Dette trekker til seg rotter og mus.

Bruk av felleskjeller / fellesloft

Det skal ikke plasseres ting i gangområdet i kjelleren eller på loftet. Tørkeloftene nyttes etter avtale mellom eiere i oppgangen. Fjern tøyet så snart det er tørt. Slå av lyset!

Bruk av balkonger

- Tøy skal ikke ristes over rekkverket eller ut av vinduer.
- Tørking av tøy må ikke skje ovenfor rekkverket.
- Banking av tepper på balkongen er ikke tillatt.
- Lagring av varer eller avfall på balkongen er forbudt.
- Elektrisk utelys kan installeres dersom dette er gjort av godkjent installatør.
- Bruk av elektrisk grill er tillatt dersom det ikke er til sjenanse for naboer.
- Bruk av gassgrill er tillatt på følgende betingelser: Det kan oppbevares kun en gassbeholder på balkong. Den skal stå i skygge og være frakoblet når den ikke er i bruk. Balkongen skal ha god åpen lufting langs gulv. Det er ikke tillatt å oppbevare gassbeholdere inne, hverken i leilighet, boder eller på øvrige fellesareal. Gasslanger på grill skal sjekkes årlig og bør byttes hvert 2-3 år pga. elde.

Røyking og bruk av åpen ild i fellesarealer innendørs

Røyking og bruk av åpen ild i fellesarealer innendørs som gang, trappeoppgang, kjellerrom og loft er ikke tillatt.

Markiser

Disse påkostes av den enkelte og skal være like øvrige markiser på lignende bygg.

Oppganger/entredører

Utgangsdør, kjeller- og loftsdører skal alltid holdes låst.

Dører skal lukkes mest mulig hensynsfullt, og entredører til leilighetene må ikke nyttes til lufting.

Det er ikke tillatt å oppbevare sykler, ski, kjelker eller andre ting i oppgangen.

Barnevogner må ikke blokkere ferdsel.

All lek i oppgangen, kjeller og på loft er forbudt. (Dette punktet er begrunnet i sikkerhetsmessige årsaker for å beskytte våre barn.)

Parkering i borettslaget

Bilparkering tillates kun på merket p-plasser på borettslagets eiendom. Det sier seg selv at følgende regler ikke kan være fullstendige slik at de dekker alle mulige forhold. Det vil derfor være en fordel om brukerne av parkeringsplassene viser hensyn, og at plassene benyttes på en slik måte at andre ikke plages.

Ved at bileieren til enhver tid opptre hensynsfullt, vil man kunne forhindre at det oppstår motsetningsforhold, som kan ødelegge et ellers godt naboforhold.

Bilen skal parkeres med fronten inn der plassen er tett inn på vinduer til leiligheter i 1. etasje (stikkord: eksos). Av hensyn til beboerne i nærheten av plassen må bileieren unngå unødig rusing av motoren og smelling med bildørene, særlig om kvelden og natten.

Det er en fordel om alle parkerer sin bil midt i feltet. Derved kan plassene i sin helhet utnyttes best mulig, og en unngår å skade naboplassens bil.

Opplag av biler på parkeringsplassene er ikke tillatt, da dette hindre snørydding og vedlikehold av plassene.

Bilen må være i kjørbar stand slik at den til enhver tid kan fjernes om dette skulle være nødvendig.

Ulovlig parkering på borettslagets eiendom, på private parkeringsplasser og parkering som sperrer inngangsdører eller fremkommelighet for utrykningsbiler kan medføre borttauing.

Diverse

Oppståtte skader på blokker, rekkehus eller anlegg, bør meldes styret straks.

Vannklosetter og avløp må ikke brukes til avhending av bleier, bind o.l. eller på annen måte som kan føre til forstoppelse av, eller skade på avløp.

Det må heller ikke slås ut ildsfarlige eller særlige aggressive væsker.

Veggdyrkontroll eller fuktighetsmålinger kan foretas etter henstilling fra styret.

Mistanke om skadedyr må meldes styret straks.

Regler for bruk av Fellesvaskeriet

Blåfjellets Servicesenter - 1.etg

Mellombølgen 45.

Åpnings tider:

mandag - fredag kl. 07:00 - kl. 22:00

lørdag kl. 07:00 - kl. 16:00

SØNDAG /HELLIGDAGER STENGT

Blåfjellets vaskeri er et tilbud til kun de som bor i vårt borettslag.

Det skal kun benyttes til egen privat vask. Vasking for andre tillates ikke.

Låsetavlen - forteller hvem som kan disponere vaskeriet til enhver tid Det er viktig at vasketidene overholdes.

Maskiner som ikke er satt i gang 30 minutter etter det klokkeslettet de er bestilte til, kan benyttes av andre.

Benytter du deg av denne muligheten, må du selvsagt passe på at maskinene er ledige og tomme til den som evt. har bestilt neste vasketid.

Foreldre har ansvar for sine barn om disse oppholder seg i vaskeriet. Ansvar for skadet eller igjenglemt tøy ligger hos eieren. Kjøp og opplading av vaskerikort skjer på kontoret over vaskeriet hver første og tredje torsdag i måneden. Datoene blir lagt ut på borettslagets egen INFOKANAL. Det er IKKE tillatt å benytte rullen til filleryer, joggedresser og liknende som er for tykt og ødelegger rullen. Vasking av tepper i maskinene er forbudt. Dersom du har for mye tøy i tørketrommelen, blir ikke tøyet tørt. Brudd på reglene kan medføre at du blir fratatt muligheten til å bruke vaskeriet.

Regler for bruk av Storstuen

Lokalene skal i første rekke nyttes som møterom for de organer innen borettslaget som måtte ha behov for det. Når det ikke er til hinder for lagets møtevirksomhet, kan rommet leies ut. Leieren er ansvarlig for rommet og dets inventar og kan trekkes til økonomisk ansvar for mulig oppstått skade. Det er anledning til å leie ekstra bord og stoler ved behov. Leieavgiften fastsettes av styret. Egen leieavtale gjelder ved bruk av disse lokalene.

Brannsikringsutstyr

I følge forskrift om brannforebyggende tiltak og branntilsyn, skal alle boliger ha minst én godkjent røykvarsler, samt manuelt slokkingsutstyr i form av enten pulverapparat eller brannslange. I våre leiligheter er det installert to røykvarslere og et slokningsapparat. Disse ases som fast installasjon, og skal ikke fjernes fra boligen. Det er andelseierens ansvar å kontrollere at utstyret er i orden. Dersom utstyret er defekt, meldes dette skriftlig til styret.

Husdyr i borettslaget

Borettslagets husordensregler tillater i utgangspunktet ikke hund, men den nye husleieloven som trådte i kraft 1. januar 2000, åpner muligheten for hundehold. Hund må ikke anskaffes før tillatelse er innhentet etter skriftlig søknad til styret. Søknaden må vedlegges dyreholdserklæringen. (se neste side)

ERKLÆRING OM HUNDEHOLD - BLÅFJELLET BORETTSLAG

1. Det forutsettes at eier av dyret er kjent med politivedtektene angående dyrehold og straffebestemmelsene som gjelder for å holde dyr. Hunder skal føres i bånd innenfor borettslagets område.
2. Eier av dyret må straks fjerne ekskrementer som dyret måtte etterlate seg på eiendommen.
3. Eier av dyret er ansvarlig og erstatningspliktig for enhver skade som dyret måtte påføre person eller eiendom, for eksempel oppskraping av dører og karmen, skader på blomster, planter, grøntanlegg mv.
4. Kommer det inn skriftlige berettigede klager over at et dyrehold sjenerer naboer med lukt, bråk, etc. eller på annen måte er til ulempe, for eksempel gir allergiske reaksjoner eller skaper redsel eller angst, kan styret kreve dyret fjernet, hvis ikke en minnelig ordning med klageren kan oppnås. I tvilstilfeller avgjør styret etter forhandling med partene hvorvidt en klage er berettiget.
5. Oppdrettsvirksomhet er ikke tillatt.
6. Hunden skal ikke være alene i leiligheten lenger enn det som er forsvarlig.
7. Skriftlig søknad skal sendes til styret før anskaffelse av hund. Sender man ikke søknaden, blir hunden å betrakte som ulovlig holdt. Dette er brudd på husordensreglene og behandles i henhold til disse.

Undertegnede som har hund forplikter seg herved til å overholde Blåfjellet borettslagets regler for hundehold.

Denne erklæring undertegnes i to (2) eksemplarer hvorav hundeeier beholder det ene.

Andelseier

for Blåfjellet borettslag

Dato: _____



Ventilasjon i blokkleilighetene

Vi får av og til henvendelser vedrørende dårlig ventilasjon i blokkleilighetene, og vil på denne måten gi en orientering om hvordan ventilasjonen virker.

Ventilasjonssystemet er basert på naturlig avtrekk, og tilluft er forutsatt å komme inn gjennom ventiler i yttervegg på kjøkken og soverom.

Avtrekksluften blir transportert vekk via en avtrekksventil på kjøkkenet, og en på badet. Begge disse avtrekksventilene går inn til separate vertikale kanaler, som er ført over tak. Det skal være en spalte mellom dørblad og terskel på badedør, slik at avtrekksluften kan evakueres via ventilen på badet.

Anlegget er svært enkelt, men fungerer etter hensikten, dersom det ikke blir foretatt endringer. Det er derfor ikke anledning til å montere vifter som er tilknyttet de vertikale kanalene.

Ved lange perioder med sterk kulde kan det være aktuelt å lukke veggventilene nesten helt igjen for å spare energi, men de bør aldri lukkes helt.

For å hindre kulderas fra vinduene i den kalde årstiden, bør panelovnene under vinduene ikke fjernes eller slås helt av.

Med disse enkle forholdsreglene vil inneklimate bli godt ivaretatt

Januar 2007

Vedtekter

for Blåfjellet Borettslag org nr 951218723,
vedtatt på ordinær generalforsamling den 6. april 2006,
endret på ordinær generalforsamling
18. april 2007, 28.05.2013, 08.05.2014, 17.06.2021, 14.06.2022 og 11.06.2024.

1. Innledende bestemmelser

1-1 Formål

Blåfjellet Borettslag er et samvirkeforetak som har til formål å gi andelseierne bruksrett til egen bolig i foretakets eiendom (boret) og å drive virksomhet som står i sammenheng med dette.

1-2 Forretningskontor, forretningsførsel og tilknytningsforhold

(1) Borettslaget har forretningskontor i Oslo kommune.

(2) Borettslaget er tilknyttet OBOS som er forretningsfører.

1-3 Kommunikasjon mellom styret og andelseierne

(1) Styret bestemmer hvordan meldinger og lignende etter loven gis til andelseierne.

Andelseierne kan reservere seg mot å motta meldinger elektronisk. Styret skal informere andelseierne i rimelig tid før ny kommunikasjonsmåte tas i bruk. Meldinger skal gis på en betryggende og hensiktsmessig måte.

(2) Når en andelseier skal gi meldinger og lignende til laget, kan han eller hun gjøre dette ved bruk av elektronisk kommunikasjon til den e-postadressen eller på den måten laget har fastsatt for dette formålet.

(3) Krav i loven om at meldinger og lignende skal være eller gis skriftlig, er ikke til hinder for elektronisk kommunikasjon.

2. Andeler og andelseiere

2-1 Andeler og andelseiere

(1) Andelene skal være på kroner 100,-.

(2) Når ikke annet følger av vedtektene eller lov om borettslag, kan bare fysiske personer som er andelseiere i boligbyggelaget være andelseiere i borettslaget. Ingen fysiske personer kan eie eller ha eierandel i mer enn en andel. Bare personer som bor eller skal bo i boligen kan eie en andel sammen.

(3) Følgende juridiske personer som er andelseiere i boligbyggelaget, kan til sammen eie andel eller andeler som gir rett til minst én bolig og opp til ti prosent av boligene i laget:

1. stat,
2. fylkeskommune,
3. kommune,

4. selskap som har til formål å skaffe boliger og som blir ledet og kontrollert av stat, fylkeskommune eller kommune,
5. stiftelse som har til formål å skaffe boliger og som er opprettet av staten, en fylkeskommune eller kommune,
6. selskap, stiftelse eller andre som har inngått samarbeidsavtale med stat, fylkeskommune eller kommune om å skaffe boliger til vanskeligstilte.

(4) I tillegg har juridiske personer som nevnt i borettslagslovens § 4 – 3 rett til å eie inntil 5 % av andelene.

(5) En kreditor kan eie én eller flere andeler i opp til to år for å berge krav som er sikret med pant i andelen eller andelene.

(6) Juridiske personer og kreditorer kan bare erverve andel i borettslaget dersom de eier andel i boligbyggelaget som det ikke er knyttet bolig til fra før.

(7) En andelseier har anledning til å slå sammen 2 leiligheter. Leilighet nr 2 kan i tilfellet ikke erverves gjennom forkjøpsbestemmelser. Ved et slikt erverv må andelseier snarest foreta den faktiske sammenslåingen, samt ved henvendelse til styret sørge for at den overflødige andelen blir innløst. Misligholdes disse plikter, kan styret etter advarsel pålegge andelseier å selge sist ervervede andel. Andelseier bærer selv alle utgifter, både egne og borettslagets, som påløper i forbindelse med sammenslåingen.

(8) En andelseier skal ved forespørsel få utlevert et eksemplar av borettslagets vedtekter.

2-2 Overføring av andel og godkjenning av ny andelseier

(1) En andelseier har rett til å overdra sin andel.

(2) Ved et hvert eierskifte må erververen godkjennes av styret for å få rett til å bruke boligen.

(3) Styret kan nekte godkjenning når det er saklig grunn til det og skal nekte godkjenning dersom ervervet vil være i strid med kap 2 i disse vedtektene.

(4) Nekter styret å godkjenne erververen som bruker, må melding om dette komme fram til erververen senest 20 dager etter at søknaden om godkjenning kom fram til borettslaget. I motsatt fall skal godkjenning regnes som gitt.

(5) Erververen har ikke rett til å bruke boligen før godkjenning er gitt eller det er rettskraftig avgjort at erververen har rett til å erverve andelen.

(6) Den forrige andelseieren er solidarisk ansvarlig med én eller flere nye erververe for betaling av felleskostnader frem til ny andelseier er godkjent, eller til det er rettskraftig avgjort at en ny andelseier har rett til å erverve andelen.

3. Forkjøpsrett

3-1 Forkjøpsberettigede

(1) Dersom en andel skifter eier, har andelseierne i borettslaget og dernest de øvrige andelseierne i boligbyggelaget – utpekt av OBOS – forkjøpsrett.

(2) Dersom ingen andelseiere i borettslaget melder seg, utpeker OBOS hvilken andelseier i boligbyggelaget som skal få overta andelen.

3-2 Interne forkjøpsberettigede

(1) Andelseier har forkjøpsrett etter ansiennitet i borettslaget.

Ansiennitet regnes fra dato for overtakelse av andelen. Har andelseieren sammenhengende eid flere andeler, regnes ansienniteten fra overtakelsen av første andel. Står flere andelseiere med lik ansiennitet i borettslaget, går den med lengst ansiennitet i OBOS foran.

(2) Andelseier som vil overta ny andel gjennom forkjøpsrett, må overdra Hele den andelen nåværende bolig er knyttet til, til en ny andelseier. Dette gjelder selv om andelen tilhører flere. Overføring av andel etter at andelseier har benyttet forkjøpsrett til en ny andel, utløser forkjøpsrett selv om andelen overføres til noen som faller inn under persongruppen omhandlet i vedtektenes punkt 3-4, jf. lov om borettslag § 4-12.

Forkjøpsrett kan likevel ikke gjøres gjeldende dersom andelen overføres:

- på skifte etter separasjon eller skilsmisse, eller
- ved opphør av husstandsfellesskap dersom partene har bodd sammen i minst 2 år, eller de har, har hatt eller venter barn sammen

3-3 Behandlingsregler og frister

(1) Styret i borettslaget skal sørge for at de som er nevnt i 3-1 får anledning til å gjøre forkjøpsretten gjeldende og på deres vegne gjøre retten gjeldende innen fristen nevnt i pkt 3-3(2), jf borettslagslovens § 4-15 første ledd.

(2) Fristen for å gjøre forkjøpsretten gjeldende er 20 dager fra borettslaget mottok melding om at andelen har skiftet eier, med opplysning om pris og andre vilkår. Fristen er fem hverdager dersom borettslaget har mottatt forhåndsvarsel om at andelen kan skifte eier, og varselet har kommet fram til borettslaget minst femten dager, men ikke mer enn tre måneder, før meldingen om at andelen har skiftet eier.

(3) Ved forhåndsvarsel har borettslaget rett til å kreve et vederlag på opp til 5 x Rettsgebyret. Blir forkjøpsretten gjort gjeldende, betales vederlaget tilbake.

(4) Forkjøpsretten skal kunngjøres i en avis som er vanlig lest på stedet, på boligbyggelagets nettsider eller på annen lignende måte.

(5) Borettslagets krav om å gjøre forkjøpsretten gjeldende på vegne av forkjøpsberettigede skal settes frem skriftlig for avhenderen og erververen av andelen, eller for eiendomsmegler eller eventuelt fullmektig som har hatt ansvaret for salget.

3-4 Rettsovergang til nærstående

Forkjøpsretten kan ikke gjøres gjeldende når andelen overdras til ektefelle, til andelseierens eller ektefellens slektning i rett opp- eller nedstigende linje, til fosterbarn som faktisk står i samme stilling som livsarving, til søsken eller noen annen som de to siste årene har hørt til samme husstand som den tidligere eieren, til person som har leid boligen i kraft av å være arbeidstaker hos andelseier eller til person som har leid den bolig andelen nå er knyttet til av borettslaget. Forkjøpsretten kan heller ikke gjøres gjeldende når andelen overføres på skifte etter separasjon eller skilsmisse, eller når et husstandsmedlem overtar andelen etter bestemmelsene i husstandsfellesskapslovens § 3.

4. Boret og overlating av bruk

4-1 Boretten

(1) Hver andel gir enerett til å bruke en bolig i borettslaget og rett til å bruke fellesarealene til det de er beregnet eller vanlig brukt til, og til annet som er i samsvar med tiden og forholdene.

(2) Andelseieren kan ikke benytte boligen til annet enn boligformål uten styrets samtykke.

(3) Andelseieren skal behandle boligen, andre rom og annet areal med tilbørlig aktsomhet. Bruken av boligen og fellesarealene må ikke på en urimelig eller unødvendig måte være til skade eller ulempe for andre andelseiere.

(4) Generalforsamlingen kan fastsette vanlige ordensregler for eiendommen.

(5) Garasjeplasser knyttet til rekkehusene.

Rekkehus med leilighetsnr 101-102-103-104-105-129-130-138-139-162-163-164-165-166-167-168-169 har evigvarende rett til bruk av 1 garasje pr leilighet. Garasjen følger leiligheten ved salg/overføring av andel.

Det er ikke tillatt med avhendig av bruksretten eller bruksoverlating av garasjen annet enn sammen med leiligheten.

Garasjeeier har ansvar for indre vedlikehold av garasjen samt rengjøring foran inngangen. Borettslagets vedlikeholdsansvar følger de alminnelige vedtektsbestemmelser i borettslaget.

Andelseier betaler et tillegg i felleskostnader for rett til disposisjon av garasjeplass. Felleskostnadstillegget kan kun oppjusteres i tråd med endring av borettslagets drifts- og investeringsutgifter til garasjene. Alle større kostnader til garasjene skal fordeles likt på leiligheter som disponerer garasje og ikke belastes øvrige andelseiere i borettslaget.

(6) Alle utearealer i borettslaget er å anse som fellesareal.

Andelseiere i rekkehus har rett til eksklusiv bruk av uteareal 4 meter ut fra husvegg i leilighetens lengde. Enderekkehusene har i tillegg 2 meter på siden av bygget. Der hvor det før 1. april 2007 er etablert en mer omfattende eksklusiv bruk enn det som er definert i første punktum, så skal dette fremgå av et eget kart som er vedlagt vedtektene. Eksklusiv bruk er dog ikke til hinder for at naboer i rekke har rett til nødvendig adkomst til uteareal som disponeres av disse. Andelseier har den fulle vedlikeholdsplikt for utearealet som disponeres eksklusivt.

Det er ikke tillatt å oppføre byggverk/installasjoner på fellesareal/uteareal uten søknad til borettslagets styre.

Andelseier må for egen regning fjerne oppførte byggverk/installasjoner dersom gjennomføring av felles vedlikehold i borettslaget gjør dette nødvendig, og andelseier har ikke krav på erstatning for eventuelt økonomisk tap. Alle byggverk/installasjoner er å anse som andelseiers ansvar i forhold til vedlikehold og skade på eiendommen eller personer som følger av dette.

4-2 Overlating av bruk

- (1) Andelseieren kan ikke uten godkjenning fra styret overlate bruken av boligen til andre. Med styrets godkjenning kan andelseieren overlate bruken av hele boligen dersom:
- andelseieren selv eller en person som nevnt i borettslagslovens § 5-6 første ledd nr. 3 har bodd i boligen i minst ett av de siste to årene. Andelseier kan i slike tilfeller overlate bruken av hele boligen for opp til tre år,
 - andelseieren er en juridisk person,
 - andelseieren skal være midlertidig borte som følge av arbeid, utdanning, militærtjeneste, sykdom eller andre tungtveiende grunner,
 - et medlem av brukerhusstanden er andelseierens ektefelle eller slektning i rett opp- eller nedstigende linje eller fosterbarn av andelseieren eller ektefellen,
 - det gjelder bruksrett til noen som har krav på det etter ekteskapslovens § 68 eller husstandsfellesskapsloven.

Godkjenning kan i disse tilfellene bare nektes dersom brukerens forhold gir saklig grunn til det. Godkjenning kan nektes dersom brukeren ikke kunne blitt andelseier.

(2) Søknaden om bruks overlating skal være sendt skriftlig til styret senest 1- måned før ny bruker av leiligheten skal overta bruken. Har borettslaget ikke sendt svar på skriftlig søknad om godkjenning av bruker innen en måned etter at søknaden har kommet frem til borettslaget, skal brukeren regnes som godkjent.

(3) Andelseier som bor i boligen selv, kan overlate bruken av deler av den til andre uten godkjenning. I tillegg kan andelseieren overlate bruken av hele boligen til andre i opptil 30 døgn i løpet av året uten godkjenning.

(4) Dersom flere eier en andel sammen, skal det regnes som overlating av bruk hvis én eller flere av sameierne ikke bor i boligen.

(5) Overlating av bruken reduserer ikke andelseierens plikter overfor borettslaget.

(6) Borettslaget kan kreve kostnader forbundet med behandlingen og eventuell oppfølging av en søknad om overlating av bruk dekket av andelseier, se pkt. 6-1 (3).

4-3 Bygningsmessige arbeider

(1) En andelseier kan med styrets godkjenning gjennomføre tiltak på eiendommen som er nødvendige på grunn av funksjonshemming hos en bruker av boligen. Godkjenning kan ikke nektes uten saklig grunn.

(2) Forandringer som skjer i strid med de til enhver tid gjeldende bygningsforskrifter og andre offentlige bestemmelser, er ikke tillatt. Forandringer som berører bygningens eksteriør – herunder oppsetting av private radio- og TV-antenn, markiser mv. - er ikke tillatt uten styrets forutgående samtykke.

(3) Alle oppussingsarbeider i leiligheten som medfører produksjon av ikke ubetydelige mengder bygningsavfall m.v skal meldes til borettslagets styre. Dette gjelder også arbeider som etter vedtektene ellers her ikke er søknadspliktige. Meldingen skal inneholde orientering om omfang av arbeidene og når arbeidene forventes ferdigstilt samt kontaktinformasjon til andelseier.

Bygningsavfall i forbindelse med oppussing av leiligheter skal ikke deponeres i borettslagets søppelcontainere eller hensettes på borettslagets fellesarealer eller på balkonger.

(4) Montering av varmpumpe i rekkehusene, skal søkes om og godkjennes av styret, samt følge de retningslinjer som står oppført i vedtektene - herav vedlegget om "Informasjon om installasjon av varmpumper i borettslagets rekkehus".

(5) Montering av utvendige screens skal søkes om og godkjennes av styret.

Brudd på disse reglene er å anse som mislighold av andelseiers forpliktelser i forhold til borettslaget.

5. Vedlikehold

5-1 Andelseiernes vedlikeholdsplikt

(1) Den enkelte andelseier skal holde boligen, og andre rom og annet areal som hører boligen til, i forsvarlig stand og vedlikeholde slikt som dører inklusive karmen knyttet til bruksenheten innvendig og utvendig, vinduer innvendig, rør, sikringsskap fra og med første hovedsikring/inntakssikring, ledninger med tilbehør, varmekabler, inventar, utstyr inklusive vannklosett, varmtvannsbereder og vasker, apparater og innvendige flater. Våtrom må brukes og vedlikeholdes slik at lekkasjer unngås.

(2) Vedlikeholdet omfatter også nødvendige reparasjon og utskifting av slikt som rør, sikringsskap fra og med første hovedsikring/inntakssikring, ledninger med tilbehør, varmekabler, inventar, utstyr inklusive slikt som vannklosett, varmtvannsbereder og vasker, apparater, tapet, gulvbelegg, vegg, gulv- og himlingsplater, skillevegger, listverk, skap, benker og innvendige dører med karmen. Andelseier er også ansvarlig for reparasjon og utskifting av utvendige dører med karmen knyttet til bruksenheten.

(3) Andelseieren har også ansvaret for oppsteking og rensing av innvendige avløpsledninger både til og fra egen vannlås/sluk og fram til borettslagets felles-/hovedledning. Andelseier skal også rense eventuelle sluk på veranda, balkong og lignende.

- (4) Andelseieren er selv ansvarlig for at installasjon og oppbevaring av brann- og eksplosjonsfarlige stoffer skjer i betryggende former og i henhold til gjeldende lover og forskrifter.
- (5) Andelseieren skal holde boligen fri for insekter og skadedyr. Ved mistanke om innsekter og skadedyr plikter andelseieren straks å melde fra skriftlig til borettslaget.
- (6) Vedlikeholdsplikten omfatter også utbedring av tilfeldig skade, herunder skade påført ved innbrudd og uvær.
- (7) Oppdager andelseieren skade i boligen som borettslaget er ansvarlig for å utbedre, plikter andelseieren straks å melde fra skriftlig til borettslaget.
- (8) Ny eier av andelen har plikt til å utføre vedlikehold medregnet reparasjon og utskifting i boligen, selv om det skulle vært utført av den forrige andelseieren.
- (9) Byggverk/installasjoner som f.eks bodere og terrasser som andelseier har oppført på fellesareal er å anse som andelseiers ansvar i forhold til vedlikehold og skade på eiendommen eller personer som følge av dette. Ytre vedlikehold av godkjente tilbygg til rekkehusene er imidlertid å anse som borettslagets vedlikeholdsansvar. Borettslaget plikter imidlertid ikke å utbedre feil som skyldes feilaktig konstruksjon av tilbygget og som materialiserer seg de første 10 år etter nyoppføring.

5-2 Borettslagets vedlikeholdsplikt

- (1) Borettslaget skal holde bygninger og eiendommen for øvrig i forsvarlig stand så langt plikten ikke ligger på andelseierne. Vedlikeholdsplikten omfatter også utvendig vedlikehold av vinduer og ytterdører til felles oppganger.
- (2) Felles rør, ledninger, kanaler og andre felles installasjoner som går gjennom boligen, skal borettslaget holde ved like. Borettslaget har rett til å føre nye slike installasjoner gjennom boligen, dersom det ikke er til vesentlig ulempe for andelseieren.
- (3) Borettslagets vedlikeholdsplikt omfatter også utskifting av vinduer, herunder nødvendig utskifting av termoruter, ytterdører til felles oppganger og reparasjon eller utskifting av tak, bjelkelag, bærende veggkonstruksjoner, sluk og rør eller ledninger som er bygd inn i bærende konstruksjoner med unntak av varmekabler.
- (4) Andelseieren skal gi adgang til boligen slik at borettslaget kan utføre sin vedlikeholdsplikt, herunder ettersyn, reparasjon eller utskifting. Ettersyn og utføring av arbeid skal gjennomføres slik at det ikke er til unødig ulempe for andelseieren eller annen bruker av boligen.

5-3 Utbedringsansvar og erstatning

- (1) Fører en andelseiers mislighold til skade på borettslagets eiendom eller på annen andelseiers bolig eller fastmontert inventar som naturlig hører boligen til, skal skaden utbedres av borettslaget.
- (2) Skade på innbo og løsøre skal utbedres av skadelidte andelseier. Borettslaget hefter ikke for eventuelle skader på skadelidtes innbo og/eller løsøre.

(3) Borettslaget og skadelidte andelseiere kan kreve erstatning for tap som følger av at andelseieren misligholder sine plikter, jf borettslagslovens §§ 5-13 og 5-15.

(4) Andelseier kan kreve erstatning for tap som følge av at borettslaget ikke oppfyller pliktene sine, jf borettslagslovens § 5-18.

6. Felleskostnader og pantesikkerhet

6-1 Felleskostnader

(1) Den enkelte andelseier er ansvarlig for felleskostnadene etter en nøkkel fastsatt ved stiftelsen av borettslaget. Nøkkelen ligger fast og kan bare endres etter borettslagslovens § 5-19.

(2) Når særlige grunner taler for det, skal en kostnad likevel fordeles etter nytten for den enkelte bolig eller etter forbruk.

(4) Borettslagets kostnader til behandling og eventuell oppfølging av søknad om overlating av bruk betales av den andelseier som har søkt, se pkt. 4-2 (6).

6-2 Betaling av felleskostnader

(1) Felleskostnadene forfaller til betaling den 1. i hver måned. Borettslaget kan endre felleskostnadene med en måneds skriftlig varsel.

(2) For felleskostnader som ikke blir betalt ved forfall, svarer andelseieren den til en hver tid gjeldende forsinkelsesrente etter lov av 17. desember 1976 nr 100.

6-3 Borettslagets pantesikkerhet

For krav på dekning av felleskostnader og andre krav fra lagsforholdet har borettslaget en lovbestemt panterett i andelen foran alle andre heftelser. Pantekravet er begrenset til en sum som svarer til to ganger folketrygdens grunnbeløp på tidspunktet tvangsdekning besluttet gjennomført.

7. Mislighold, salgspålegg og fravikelse

7-1 Mislighold

Andelseiers brudd på sine forpliktelser overfor borettslaget utgjør mislighold. Som mislighold regnes blant annet manglende betaling av felleskostnader, forsømt vedlikeholdsplikt, ulovlig bruk eller overlating av bruk og brudd på husordensregler.

7-2 Pålegg om salg

(1) Hvis en andelseier til tross for advarsel vesentlig misligholder sine plikter, kan borettslaget pålegge vedkommende å selge andelen, jf borettslagslovens § 5-22 første ledd. Advarsel skal gis skriftlig og opplyse om at vesentlig mislighold gir borettslaget rett til å kreve andelen solgt.

(2) Borettslaget kan kreve andelen solgt dersom andelseier melder seg ut av boligbyggelaget.

7-3 Fravikelse

Medfører andelseierens eller brukerens oppførsel fare for ødeleggelse eller vesentlig forringelse av eiendommen, eller er andelseierens eller brukerens oppførsel til alvorlig plage eller sjenanse for eiendommenes øvrige andelseiere eller brukere, kan styret kreve fravikelse fra boligen etter tvangsfullbyrdelseslovens kapittel 13. Fravikelse kan tidligst kreves samtidig med pålegg om salg.

8. Styret og valgkomiteen sine oppgaver og roller (varamedlem er bare medlem av styret i tjeneste for annet styremedlem.)

8-1 Styret

(1) Borettslaget skal ha et styre som skal bestå av én styreleder og fire andre styremedlemmer med to varamedlemmer. Styreleder og minst to av styremedlemmene skal velges blant andelseierne.

(2) Funksjonstiden for styreleder og de andre medlemmene er to år. Funksjonstiden for varamedlemmer er ett år. Styremedlemmer og varamedlemmer kan gjenvelges.

(3) Styret skal velges av generalforsamlingen. Generalforsamlingen velger styreleder ved særskilt valg. Styret skal velge nestleder blant sine medlemmer.

8-2 Styrets oppgaver

(1) Styret skal lede virksomheten i samsvar med lov, vedtekter og generalforsamlingens vedtak. Styret kan ta alle avgjørelser som ikke i loven eller vedtektene er lagt til andre organer.

(2) Styreleder skal sørge for at styret holder møte så ofte som det trengs. Et styremedlem eller forretningsfører kan kreve at styret sammenkalles.

(3) Styret skal føre protokoll over styresakene. Protokollen skal underskrives av de frammøtte styremedlemmene.

8-3 Styrets vedtak

(1) Styret er vedtaksført når mer enn halvparten av alle styremedlemmene er til stede. Vedtak kan treffes med mer enn halvparten av de avgitte stemmene. Står stemmene likt, gjør møtelederens stemme utslaget. De som stemmer for et vedtak som innebærer en endring, må likevel utgjøre minst en tredjedel av alle styremedlemmene.

(2) Styret kan ikke uten at generalforsamlingen har gitt samtykke med minst to tredjedels flertall fatte vedtak om:

1. ombygging, påbygging eller andre endringer av bebyggelsen eller tomten som etter forholdene i borettslaget går ut over vanlig forvaltning og vedlikehold,
2. å øke tallet på andeler eller å knytte andeler til boliger som tidligere har vært benyttet til utleie, jf borettslagslovens § 3-2 andre ledd,
3. salg eller kjøp av fast eiendom, eller av andelsbolig i borettslaget
4. å ta opp lån som skal sikres med pant med prioritet foran innskuddene,
5. andre rettslige disposisjoner over fast eiendom som går ut over vanlig forvaltning,
6. andre tiltak som går ut over vanlig forvaltning, når tiltaket fører med seg økonomisk ansvar eller utlegg for borettslaget på mer enn fem prosent av de årlige felleskostnadene.

8-4 Representasjon og fullmakt

Styrets leder og ett styremedlem representerer i fellesskap borettslaget utad og tegner dets navn.

8-5 Varamedlemmer

Varamedlemmer skal ha møte- og uttalerett i styremøter, og skal motta innkalling og sakliste. Varamedlemmer skal ha innsynsrett i styrets arbeid og styrerom. Dette inkluderer protokoller, korrespondanse, økonomi, regnskap, mm., for å sikre kontinuitet i styrets arbeid. Varamedlemmer er underlagt samme taushetsplikt som ordinære styremedlemmer.

8-6 Valgkomiteen

(1) Borettslaget skal ha en valgkomite som skal bestå av tre medlemmer. Medlemmene i valgkomiteen skal velges blant andelseierne. Medlemmene i valgkomiteen kan ikke være styremedlemmer eller varamedlemmer.

(2) Funksjonstiden for medlemmene i valgkomiteen er ett år. Medlemmene kan gjenvelges.

(3) Valgkomiteen skal velges av generalforsamlingen. Valgkomiteen velger selv sin leder blant sine medlemmer.

(4) Valgkomiteens ansvar er å intervju og innstille kandidater til styret som skal velges på generalforsamlingen, samt kandidater til andre organer og komiteer.

9. Generalforsamlingen

9-1 Myndighet

Generalforsamlingen er øverste myndighet i borettslaget.

9-2 Tidspunkt for generalforsamling

(1) Ordinær generalforsamling skal holdes hvert år innen utgangen av juni.

(2) Ekstraordinær generalforsamling holdes når styret finner det nødvendig, eller når revisor eller minst to andelseiere som til sammen har minst en tiendedel av stemmene, skriftlig krever det og samtidig oppgir hvilke saker de ønsker behandlet.

9-3 Varsel om og innkalling til generalforsamling

(1) Forut for ordinær generalforsamling skal styret varsle andelseierne om dato for møtet og om frist for innlevering av saker som ønskes behandlet.

(2) Generalforsamlingen skal innkalles skriftlig av styret med et varsel som skal være på minst åtte og høyst tjue dager. Ekstraordinær generalforsamling kan om nødvendig kalles inn med kortere varsel som likevel skal være på minst tre dager. I begge tilfeller skal det gis skriftlig melding til boligbyggelaget.

(3) I innkallingen skal de sakene som skal behandles være bestemt angitt. Skal et forslag som etter borettsloven eller vedtektene må vedtas med minst to tredjedels flertall kunne

behandles, må hovedinnholdet være angitt i innkallingen. Saker som en andelseier ønsker behandlet på ordinær generalforsamling skal nevnes i innkallingen når styret har mottatt disse skriftlig innen fristen i 1.ledd.

9-4 Saker som skal behandles på ordinær generalforsamling

- Godkjenning av årsberetning fra styret
- Godkjenning av årsregnskap
- Valg av styremedlemmer og varamedlemmer
- Valg av medlemmer til valgkomiteen
- Valg av delegert med vara til OBOS BBL sin generalforsamling.
- Eventuelt valg av revisor
- Fastsetting av godtgjørelse til styret
- Fastsetting av godtgjørelse til valgkomiteen
- Andre saker som er nevnt i innkallingen

9-5 Møterett

Alle andelseiere har rett til å møte på generalforsamlingen med forslags-, - tale- og stemmerett. Andelseierens ektefelle, samboer eller et annet medlem av andelseierens husstand og eventuelle leiere har rett til å være til stede og til å uttale seg.

9-6 Møteledelse og protokoll

Generalforsamlingen skal ledes av styrelederen med mindre generalforsamlingen velger en annen møteleder. Møtelederen skal sørge for at det føres protokoll fra generalforsamlingen.

9-7 Stemmerett og fullmakt

Hver andel gir rett til én stemme på generalforsamlingen. Andelseier som eier mer enn én andel har likevel bare én stemme. For en andel med flere eiere kan det bare avgis én stemme. Andelseier kan møte ved fullmektig på generalforsamlingen, men ingen kan være fullmektig for mer enn én andelseier.

9-8 Vedtak på generalforsamlingen

(1) Foruten saker som nevnt i punkt 9-4 i vedtektene kan ikke generalforsamlingen fatte vedtak i andre saker enn de som er bestemt angitt i innkallingen.

(2) Med de unntak som følger av borettslagsloven eller vedtektene her fattes alle beslutninger av generalforsamlingen med mer enn halvparten av de avgitte stemmer. Ved valg kan generalforsamlingen på forhånd fastsette at den som får flest stemmer, skal regnes som valgt.

(3) Ved stemmelikhet avgjøres saken ved loddtrekning.

10. Inhabilitet, taushetsplikt og mindretallsvern

10-1 Inhabilitet

(1) Et styremedlem må ikke delta i styrebehandlingen eller avgjørelsen av noe spørsmål der medlemmet selv eller nærstående har en framtreddende personlig eller økonomisk særinteresse.

(2) Ingen kan selv eller ved fullmektig eller som fullmektig delta i en avstemning på generalforsamlingen om avtale med seg selv eller nærstående eller om ansvar for seg selv eller nærstående i forhold til borettslaget. Det samme gjelder avstemning om salgspålegg eller krav om fravikelse etter borettslagslovens §§ 5-22 og 5-23.

10-2 Taushetsplikt

Tillitsvalgte, forretningsfører og ansatte i et borettslag har plikt til å bevare taushet overfor uvedkommende om det de i forbindelse med virksomheten i borettslaget får vite om noens personlige forhold. Dette gjelder ikke dersom ingen berettiget interesse tilsier taushet.

10-3 Mindretallsvern

Generalforsamlingen, styret eller forretningsfører kan ikke treffe beslutning som er egnet til å gi visse andelseiere eller andre en urimelig fordel til skade for andelseiere eller borettslaget.

11. Vedtektsendringer og forholdet til borettslovene

11-1 Vedtektsendringer

(1) Endringer i borettslagets vedtekter kan bare besluttes av generalforsamlingen med minst to tredjedeler av de avgitte stemmer.

(2) Følgende endringer av vedtektene kan ikke skje uten samtykke fra OBOS, jf borettslagslovens § 7-12:

- vilkår for å være andelseier i borettslaget
- bestemmelse om forkjøpsrett til andel i borettslaget
- denne bestemmelse om godkjenning av vedtektsendringer

11-2 Forholdet til borettslovene

For så vidt ikke annet følger av vedtektene, gjelder reglene i lov om borettslag av 06.06.2003 nr 39, jf lov om boligbyggelag av samme dato.



- TEGNFORKLARING**
- Boretslignings avgrensning
 - Private område/hager
 - Stogreservat område
 - Trø
 - Busk
 - Grass

KOMMUNALE LØSNER		SEN		DATO	
OBOS Prosjekt AS Pb 6666 St. Olavs Plass 0709 Oslo					
		1:2000			
13.12.2008		1:2000			

Bilfjellei Borettslag
Veiprosjekteringsskisse

LP_001

**Kartet viser eksklusiv bruksrettområde, ref. vedtektenes 4-1 (6).
 Detaljerte kart finnes hos styret. Målestokken må ikke benyttes.**

Informasjon om installasjon av varmepumper i borettslagets rekkehus

I henhold til vedtak på Årsmøte 2023, er det ikke forbud mot installasjon av varmepumper i rekkehusene i Blåfjellet borettslag. Årsmøtet har kun godkjent vurderinger for disse. Blokkene er derfor ikke nevnt her.

Imidlertid er det noen retningslinjer som skal følges (se nedenfor).

Merk

At en andelseier har fått godkjent å sette opp varmepumpe gi IKKE automatisk tillatelse til andre. Hver enkelt må selv søke.

Retningslinjer for å søke om oppsetting av varmepumpe

Den enkelte andelseier kan søke om tillatelse til å sette opp varmepumpe.

Før søknad sendes må følgende utføres:

1. Søker skal gi forslag til hvor varmepumpens utedel plasseres.
2. Varmepumpens utedel skal monteres slik at vibrasjon i bygningmasse unngås.
3. Utedeler bør monteres i god avstand fra naboers soveromsvindu, og alltid minst ½ meter over bakken (høyde kan variere pga bakkeforhold som skråning el.lign).
4. Utedeler må plasseres slik at det ikke oppstår problemer i forbindelse med avrenning av kondensvann, eventuelt kondensvann må ledes bort til godkjent drenering.
5. Eventuelle avløpsrør må frostsikres med selvregulerende varmekabel i hele avløpets lengde. Vann skal ledes til godkjent dreneringspunkt.
6. Det skal innhentes tilbud fra leverandør og installasjons firma.
7. Det skal angis type varmepumpe med spesifisering av kapasitet.
8. Det skal være beregnet utvendig lydnivå. Dette skal ikke overstige 35 db(A).
9. Alle rør på yttervegg må legges i rørkanaler.
10. Det er påkrevd at varmepumpe skal ha egen jordet strømkurs.
11. Varmepumpen skal være tilpasset norske forhold.
12. Dimensjonering av varmepumpen må ses i sammenheng med boligens areal slik at den er stor nok til å dekke behov både sommer og vinter. En for liten varmepumpe vil måtte gå på full effekt hele tiden og dermed produserer mer støy og vibrasjoner enn makskrav.
13. Installatør og firma skal være f-gass-sertifisert.
14. Utedel skal bygges inn i varmepumpehus fortrinnsvis dekket med lyddempende belegg der dette er mulig for å få maksimal demping. Denne skal males i samme farge som bygget.
15. Ved montering skal andelseier inngå service/vedlikeholds avtale som gir inspeksjon og service i hvertfall hvert 2. år så lenge utstyret er montert. Styret skal til enhver tid ha kopi av gyldig vedlikeholdsavtale.
16. Andelseier er ansvarlig for service- og vedlikeholdskostnader.
17. Hvis varmepumpen fjernes, har andelseier ansvar for å utbedre alle inngrep på bygningen.
18. Hvis andelseier selger sin enhet, må kjøper gjøres kjent med avtalen om varmepumpen.

Søknad skal sendes og godkjennes **FØR** arbeid igangsettes.

Disse retningslinjer omfatter også eventuelle installasjoner som er gjort tidligere og da uten søknad.

Søknaden

En søknad skal inneholde

- Bekreftelse på at styrets retningslinjer følges. Søker skal levere en signert kopi av retningslinjene (dette dokumentet).
- Nabovarsel til andelseiere i en avstand på 10 meter kreves. Hvert varsel skal signeres hvis det godtas oppsetting av varmepumpe.
- Anbud og bekreftelse på sertifisering av installatør og firma.
- Inngått service/vedlikeholdsavtale.
- Bilder / tegninger med angivelse av monteringssted.
- På grunn av luftmengden som flyttes av utedel må det tas hensyn til avstand til beplantning og hekker samt høyde over bakke for å unngå ødelegging av plen og bed mv.
- Styret har rett til inspeksjon av arbeidet og har mulighet for å kreve utbedringer av punkter som ikke er tilfredsstillende.

Søknaden skal sendes til styret.

Søknad på papir kan levers i styrets postkasse i Mellombølgen 45, 2. etg., men styret foretrekker at du fyller ut skjema nedenfor og legger ved alle relevante papirer (se listen over):

Påregn minst 2 styremøter (månedlige) for behandling av søknad. Behandlingstid kan variere med tanke på styrets samlede belastning.

Nabolagsprofil

Glimmerveien 34 - Nabolaget Lambertseter sentrum - vurdert av 82 lokalkjente

Nabolaget spesielt anbefalt for

- Familier med barn
- Etablerere
- Godt voksne



Offentlig transport

Glimmerveien Linje 75C	3 min 0.2 km
Munkelia Linje 1, 4	5 min 0.4 km
Kastellet Linje 13, 19	21 min 1.8 km
Nordstrand stasjon Linje L2	6 min 3.4 km
Oslo S Totalt 24 ulike linjer	12 min 8 km

Skoler

Lambertseter skole (1-10 kl.) 592 elever, 13 klasser	3 min 0.2 km
Karlsrud skole (1-10 kl.) 550 elever, 32 klasser	13 min 1.1 km
Rustad skole (1-7 kl.) 454 elever, 26 klasser	19 min 1.5 km
Abildsø skole (1-10 kl.) 486 elever, 30 klasser	20 min 1.7 km
Nordstrand ungdomsskole (8-10 kl.) 306 elever, 24 klasser	5 min 2.7 km
Lambertseter videregående skole 825 elever, 30 klasser	14 min 1.2 km
Ulsrud videregående skole 624 elever	7 min 3.8 km



Opplevd trygghet

Veldig trygt 90/100



Kvalitet på skolene

Veldig bra 76/100



Naboskapet

Høflige 63/100

Aldersfordeling

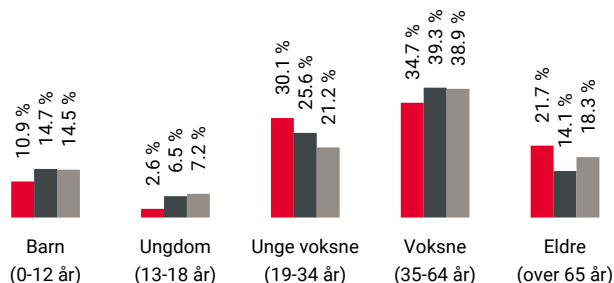

Område	Personer	Husholdninger
Lambertseter sentrum	1 260	802
Oslo og omegn	999 185	490 708
Norge	5 425 412	2 654 586

Barnehager

Radiohuset barnehage (1-5 år) 54 barn	5 min 0.4 km
Steinspranget barnehage (1-5 år) 83 barn	5 min 0.4 km
Marmorberget barnehage (1-6 år) 81 barn	6 min 0.6 km

Dagligvare

Kiwi Lambertseter	3 min
Kiwi Lambertseter Senter	6 min



Innholdet i nabolagsprofilen er hentet fra ulike datakilder, og feil eller mangler kan forekomme. Vurderinger og sitater er innhentet på web og gir uttrykk for hvordan naboen vurderer nabolaget. FINN.no AS kan ikke holdes ansvarlig for feil/mangler i profilen. Copyright © Finn.no AS 2026

Primære transportmidler



1. Tog/t-bane



2. Egen bil



Kollektivtilbud

Veldig bra 90/100



Turmulighetene

Nærhet til skog og mark 89/100



Kvalitet på barnehagene

Veldig bra 85/100

Sport

	Lambertseter idrettsanlegg	3 min	🚶
	Aktivitetshall, ballspill, fotball, frii...	0.2 km	
	Avstikkern balløkke	9 min	🚶
	Ballspill	0.7 km	
	SATS Lambertseter	6 min	🚶
	EVO Lambertseter Senter	10 min	🚶

Boligmasse

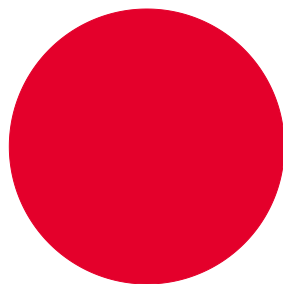

100% blokk

«Fint og rolig nabolag, med store leiligheter med god planløsning.»

Sitat fra en lokalkjent



Varer/Tjenester

	Lambertseter Senter	7 min	🚶
	Boots apotek Lambertseter	8 min	🚶

Aldersfordeling barn (0-18 år)

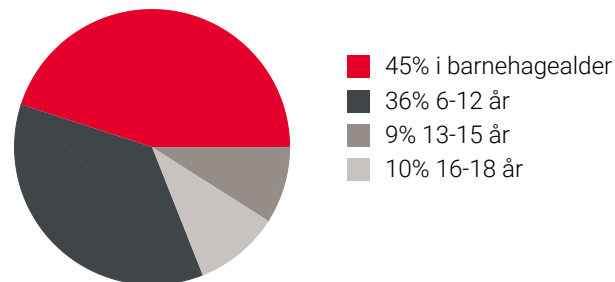

Familiesammensetning

Par m. barn



Par u. barn



Enslig m. barn



Enslig u. barn



Flerfamilier



0%

62%

	Lambertseter sentrum
	Oslo og omegn
	Norge

Sivilstand

		Norge
Gift	21%	33%
Ikke gift	57%	54%
Separert	16%	9%
Enke/Enkemann	7%	4%

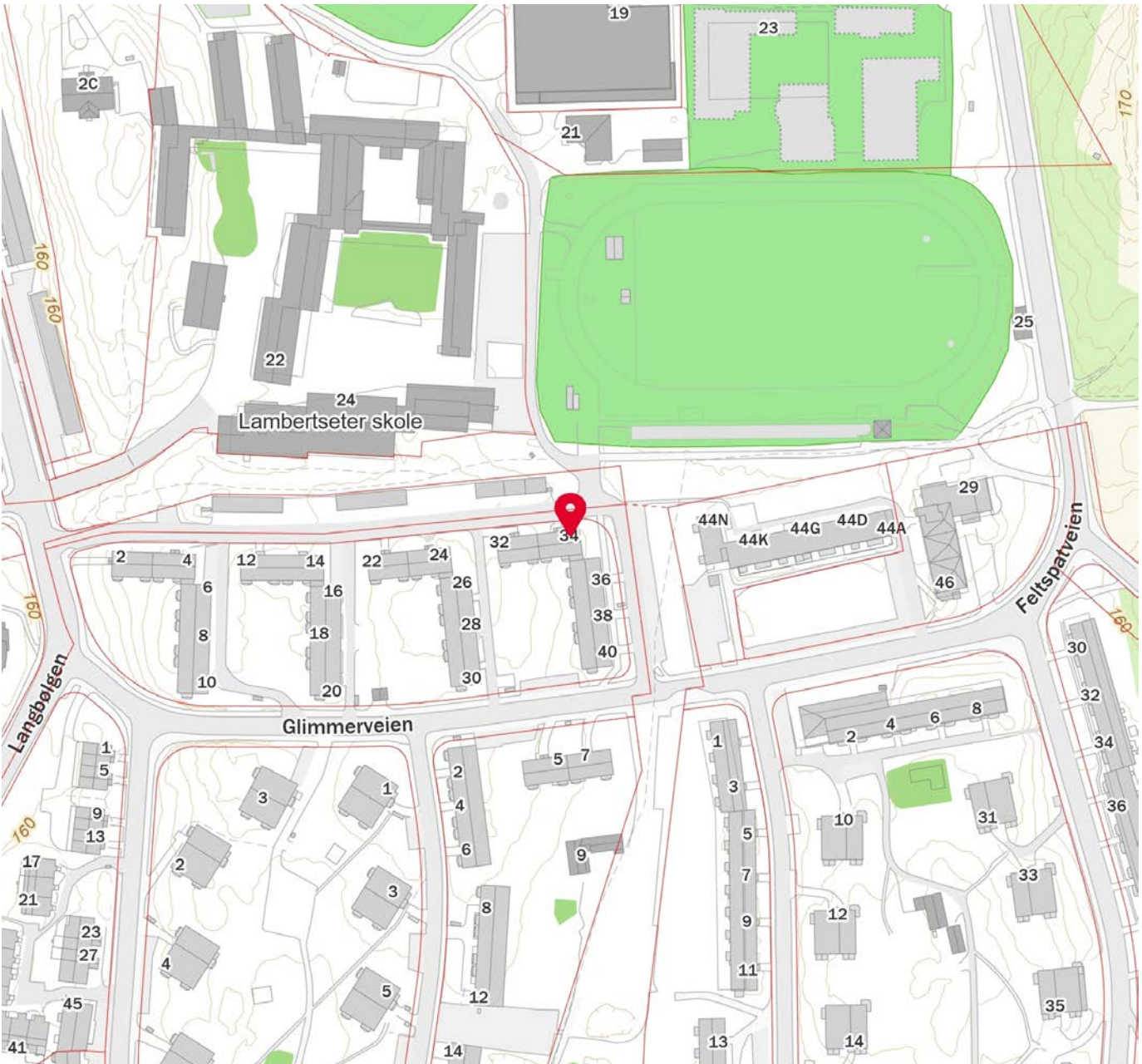
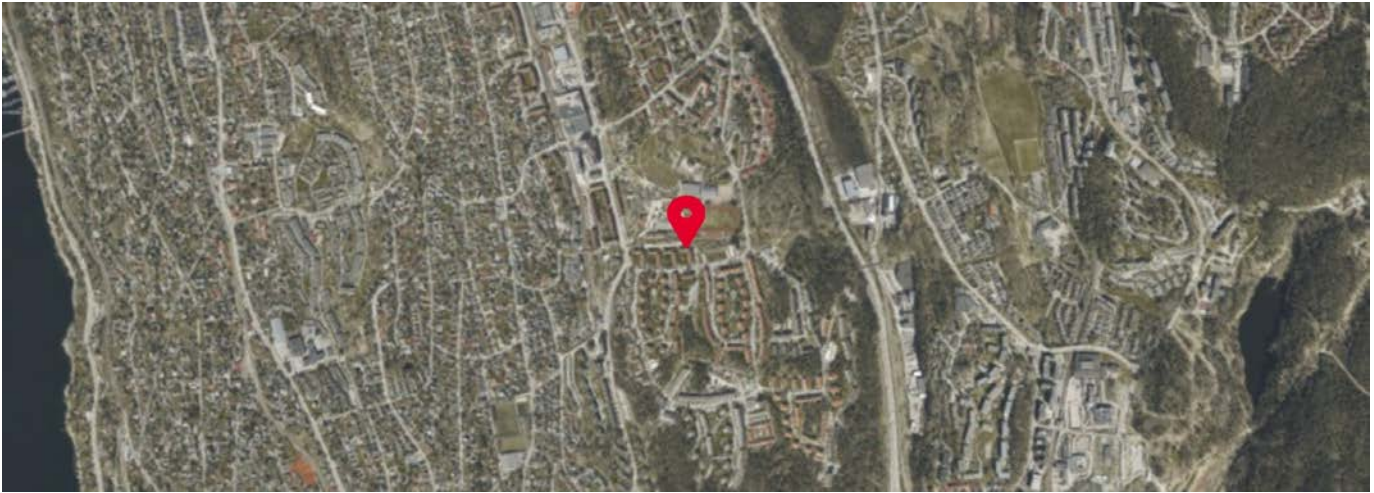

Innholdet i nabolagsprofilen er hentet fra ulike datakilder, og feil eller mangler kan forekomme. Vurderinger og sitater er innhentet på web og gir uttrykk for hvordan naboeene vurderer nabolaget. FINN.no AS kan ikke holdes ansvarlig for feil/mangler i profilen. Copyright © Finn.no AS 2026



OVERSIKT OVER LØSØRE OG TILBEHØR TIL EIENDOMMEN

Oversikten er utarbeidet av Norges Eiendomsmeglerforbund, Eiendom Norge og Advokatforeningens Eiendomsmeglingsgruppe, og er gjeldende fra 1. januar 2020.

Generelt

Lov om avhending av fast eiendom (avhendingslova/avhl.) av 3. juli 1992 regulerer kjøper og selgers rettigheter og plikter ved overdragelse av fast eiendom og andeler i borettslag.

I henhold til avhl. § 3-4 skal eiendommen, når annet ikke er avtalt, overdras med innredninger og utstyr som etter lov, forskrift eller annet offentlig vedtak skal følge med. Det samme gjelder varig innredning og utstyr som enten er fastmontert eller er særskilt tilpasset bygningen, jf. avhl. § 3-5. Loven inneholder ingen detaljert oversikt over hva som omfattes av «innredning og utstyr», og over hva som skal regnes som «fastmontert eller særskilt tilpasset».

Partene kan fritt avtale hva som skal følge med eiendommen ved salg. Bransjens liste over løsøre og tilbehør som skal følge med eiendommen, er en del av avtalen mellom kjøper og selger dersom ikke annet er opplyst i salgsoppgaven, kjøper har tatt forbehold i bud eller avtale på annen måte er inngått. Der intet annet er avtalt, vil løsøre og tilbehør medfølge slik dette fremkommer av avhl. § 3-4 og § 3-5 og denne oversikt.

Produkter og installasjoner som medfølger overdras uten noen form for garantier, utover eventuell gjenværende leverandørgaranti.

Dersom det er noe i nedenstående liste som ikke finnes på eiendommen, vil det heller ikke medfølge.

- 1. HVITEVARER** medfølger der dette er spesielt angitt i salgsoppgaven.
- 2. HELDEKKENDE TEPPER** følger med uansett festemåte.
- 3. VARMEKILDER**, slik som ovner, kaminer, peiser, varmpumper og panelovner, følger med uansett festemåte. Frittstående biopeiser/varmeovner og terrassevarmere medfølger ikke. Det følger ikke med varmekilder i rom som ikke har vegg- eller fastmonterte varmekilder på visning.
- 4. TV, RADIO OG MUSIKKANLEGG.** TV-antennene og fellesanlegg for TV, herunder parabolantenne, og tuner/dekoder/tv-boks medfølger der dette eies av selger. Veggmontert TV/flatskjerm med tilhørende festeordning samt musikkanlegg følger ikke med (se også punkt 12).
- 5. BADEROMSINNREDNING/UTSTYR.** Badekar, dusjkabinett, dusjvegger, alle fastmonterte speil og hyller, fastmonterte glass- og håndkleholdere, herunder håndklevarmere samt baderomsinnredning, medfølger.
- 6. GARDEROBESKAP** medfølger, selv om disse er løse. Fastmonterte garderobehyller og knagger medfølger. Innredning i garderobeskap, for eksempel løse eller fastmonterte trådkurver, hyller, stenger og lignende, medfølger.

7. KJØKKENINNREDNING medfølger, herunder også åpne, fastmonterte hyller og løs eller fastmontert kjøkkenøy.

8. MARKISER, PERSIENNER og annen type innvendig og utvendig solskjerming, gardinoppheng, lamellgardiner og liftgardiner medfølger.

9. AVTREKKSIVIFTER av alle slag, samt fastmonterte aircondition/ventilasjonsanlegg, medfølger.

10. SENTRALSTØVSUGER medfølger med komplett anlegg, herunder slange, munnstykke mm.

11. LYSKILDER. Kupler, lysstoffarmatur, fastmonterte "spotlights", oppheng og skinner med spotlights samt utelys og hagebelysning medfølger. Vegglamper, krokhengte lamper, lysekroner, prismelamper og lignende som er koblet til sukkerbit eller stikkontakt følger likevel ikke med.

12. INSTALLERTE SMARTHUSLØSNINGER med sentral som styrer lys, varme, lyd o.l., samt tilhørende trådløse enheter som brytere, sensorer, kameraer, integrerte høyttalere el. medfølger. Enkle lysstyringssystem f.eks. med en sentral som kun styrer lyspærer eller smartpærer montert i sokkel medfølger likevel ikke.

13. UTVENDIGE SØPPELKASSER og eventuelt holder/hus til disse medfølger.

14. POSTKASSE medfølger.

15. UTENDØRS INNRETNINGER slik som flaggstang, fastmontert tørkestativ, samt andre faste utearrangementer som f.eks. badestamp, boblekar/jacuzzi og liknende utendørs kar, lekestue, lekestativ, utepeis, fastmontert trommel til vannslange, medfølger. Guidekabel/avgrenskingskabel til robotgressklipper medfølger, men robotgressklipper og ladestasjon for denne medfølger ikke.

16. FASTMONTERT VEGGLADER/LADESTASJON TIL EL-BIL medfølger uavhengig av hvor laderen er montert.

17. SOLCELLEANLEGG med tilhørende teknisk infrastruktur medfølger.

18. GASSBEHOLDER til gasskomfyr og gasspeis medfølger.

19. BRANNSTIGE, BRANNTAU, feiestige og lignende medfølger der dette er påbudt. Løse stiger medfølger ikke.

20. BRANNSLUKNINGSAPPARAT, BRANNSLANGE og RØYKVARSLER medfølger der dette er påbudt. Det er eier og brukers plikt til å se til at utstyret forefinnes på enhver eiendom. Hvis annet ikke er uttrykkelig avtalt, skal dette derfor alltid følge med ved salg av eiendom.

21. SAMTLIGE NØKLER til eiendommen som selger er i besittelse av skal overleveres kjøper på overtakelsen, herunder nøkler til eventuelle boder, uthus, garasjeportåpner e.l. Låses boder, uthus e.l. med hengelås, skal lås og nøkler til disse medfølge.

22. GARASJEHYLLER, bodhyller, lagringshyller og oppheng til bildekk medfølger såfremt de er fastmontert.

Planter, busker og trær som er plantet på tomten, eller fastmonterte kasser og lignende er en del av eiendommen og medfølger i handelen.

Trygghet for deg som boligkjøper



Derfor bør du ha Boligkjøperforsikring:



1 av 4 finner feil etter overtakelse av ny bolig



Advokaten vet hvilke feil som gir krav mot selger



Vi tar saken, uten økonomisk risiko for deg



Advokathjelp er dyrt når du ikke har Boligkjøperforsikring

Advokatforsikring for boligeiere inkluderer i tillegg:

- Samboeravtale og ektepakt
- Arveoppgjør, testament og fremtidsfullmakt
- Kjøp og håndverkertjenester
- Naboforhold og husleie
- ID-tyveri og nettkrenkelseser
- Tilgang til viktige digitale kontrakter
- Husstandsdekning
- Opptil 2 mill. i tvistedekning

Hva koster det?

Andelsbolig og aksjeleilighet	8 900 kr
Selveierleilighet og rekkehus	11 900 kr
Ene-, tomannsbolig og tomt	16 900 kr

Pris gjelder for 5 år.

Advokatforsikring for boligeiere kan bare tegnes samtidig med boligkjøperforsikringen, og koster kun kr 2 800 i tillegg per år.

Egenandel kr 4 000 påløper ved takst, tvist eller 10 timer advokatbistand, avhengig av hva som kommer først

Boligkjøperforsikring tegnes hos eiendomsmegler senest ved kontraktsignering og gir rett til advokathjelp inntil 5 år etter overtakelse. Forsikringen betales som del av oppgjøret ved boligkjøpet. Advokatforsikringen fornyes årlig ved faktura fra HELP.

Har du spørsmål? Kontakt HELP på 22 99 99 99 eller post@help.no. Les mer på help.no.

Ved kjøp av landbrukseieendom, herunder også småbruk, og annen kombinasjonseiendom, begrenser forsikringen seg til våningshuset (kundens primærbolig). Meglerforetaket mottar kr 5 600/5 600/5 900 i kostnadsgodtgjørelse, avhengig av boligtype, samt et tillegg på kr 1 000 ved salg av Advokatforsikring for boligeiere. Vi tar forbehold om pris- og vilkårsendringer. Hvis premien ikke er innbetalt ved overtakelse, vil avtalen bli kansellert. For fullstendig informasjon om dekning og vilkår, se help.no.



9 av 10

boligselgere kjøper
boligselgerforsikring

Boligselgerforsikring

- så du kan føle deg trygg

Undersøkelser viser at én av fem boligkjøpere reklamerer etter kjøp av brukt bolig. I mange tilfeller skyldes det feil eller mangler som først blir oppdaget etter overtakelsen. Selger du uten boligselgerforsikring risikerer du å bli holdt økonomisk ansvarlig. Det kan føre til krav om prisavslag, erstatning eller i verste fall heving av kjøpet.

Med boligselgerforsikring kan du senke skuldrene når salget er gjennomført. Kommer det krav eller klager, er det vi i Fremtind som håndterer saken for deg og som kan utbetale erstatning til kjøper.

Hvorfor boligselgerforsikring?

- gjelder fra budaksept og inntil fem år etter overtakelse
- gjelder skjulte feil og mangler som kjøperen ikke kunne forvente
- dekker krav om prisavslag, erstatning eller heving opptil boligens salgssum, maks 14 millioner kroner
- gir deg profesjonell hjelp fra erfarne advokater og jurister i Fremtind

Prisoversikt

Boligtype/Eierform	Beskrivelse	Pris	Minimumspris	Maksimalpris
Andels- og aksjeboliger	Alle typer andels-/aksjebolig inkl. enebolig og hytte/fritidsbolig.	2,5 ‰	4 200 kr	31 000 kr
Selveierleilighet, eierseksjon og fritidsleilighet Tomannsbolig/ flermannsbolig/ rekkehus	Alle typer seksjonsbolig <i>unntatt</i> enebolig	4,3 ‰	6 500 kr	37 000 kr
Enebolig Tomannsbolig/ flermannsbolig/ rekkehus	Alle typer boliger med eget gnr./bnr <i>inkl.</i> enebolig med snr.	5,6 ‰	12 000 kr	62 000 kr
Hytte	Alle typer hytte (frittliggende og knyttet sammen i rekke) med gnr./bnr./snr./f.nr.	6,2 ‰	9 600 kr	62 000 kr
Tomt	Alle typer tomt	5,6 ‰	10 000 kr	62 000 kr

Fremtind

www.fremtind.no



Et hjem er mer verdt enn et hus, og et hus er mer enn bare vegger.

Det er et sted for å skape gode minner
preget av trivsel, omsorg og trygghet.

For oss som jobber med folks hjem hver
eneste dag, er det naturlig å engasjere oss
sammen med SOS-barnebyer for å gi flere
barn et trygt og godt hjem.

For hvert hjem vi formidler, gir vi derfor
100 kroner til SOS-barnebyers arbeid.

aktiv. +  **SOS
BARNEBYER**

Forbrukerinformasjon om budgivning



Sist oppdatert med virkning fra 1. juli 2025, i forbindelse med ikrafttredelse av endringer i eiendomsmeglingsloven.

Informasjonen er utarbeidet av Forbrukerrådet, Advokatforeningen ved Lovutvalget for eiendomsmegling, Eiendom Norge og Norges Eiendomsmeglerforbund, på grunnlag av bl.a. eiendomsmeglingsloven § 6-8.

Nedenfor gis en oversikt over de retningslinjer som anbefales ved budgivning på eiendommen. Avslutningsvis gis også en kort oversikt over de viktigste rettsreglene tilknyttet budgivning.

Før det legges inn bud på eiendommen oppfordres budgiver til å sette seg inn i all relevant informasjon om eiendommen, herunder salgsoppgave og tilstandsrapport.

GJENNOMFØRING AV BUDGIVNING:

1. Alle bud skal inngis skriftlig til megler, som formidler disse videre til selger. Med skriftlige bud menes også elektroniske meldinger som e-post og SMS når informasjonen i disse er tilgjengelig også for ettertiden. Kravet til skriftlighet gjelder også budforhøyelser, og motbud (bud fra selger), aksept eller avslag fra selger. Før formidling av bud til selger skal megler innhente gyldig legitimasjon og signatur fra budgiver. Kravet til legitimasjon og signatur er oppfylt for budgivere som benytter e-signatur som f.eks. BankID eller MinID.

2. Et bud bør inneholde eiendommens adresse (eventuelt gnr/bnr), kjøpesum, budgivers kontaktinformasjon, finansieringsplan, akseptfrist, overtakelsesdato og eventuelle forbehold som for eksempel usikker finansiering, salg av nåværende bolig ol. Normalt vil ikke et bud med forbehold bli akseptert før forbeholdet er avklart. Konferer gjerne med megler før bud inngis.

3. Megler skal legge til rette for en forsvarlig avvikling av budrunden. I forbrukerforhold (dvs. der selger er forbruker) skal megleren ikke formidle bud med kortere akseptfrist enn kl. 12.00 første virkedag etter siste annonserte visning. Etter denne fristen bør budgivere ikke sette en kortere akseptfrist enn at megler har mulighet til, så langt det er nødvendig, å orientere selger, budgivere og øvrige interessenter om bud og forbehold. Dersom bud inngis med en frist som åpenbart er for kort til at megleren kan avvikle budrunden på en forsvarlig måte som sikrer selger og interessenter et tilstrekkelig grunnlag

for sine handlingsvalg, vil megler fraråde budgiver å stille slik frist.

4. Megler skal ikke formidle bud med forbehold om at budet eller forbehold i budet skal holdes skjult (hemmelig) for andre budgivere og interessenter.

5. Megleren vil uoppfordret gi sin vurdering av det enkelte bud overfor selger, når budet er gitt innenfor fristene i punkt 3.

6. Megleren skal, så langt det er nødvendig og mulig, holde budgiverne skriftlig orientert om mottatte bud, herunder budets størrelse, forbehold og akseptfrist. Megler skal så snart som mulig bekrefte skriftlig overfor budgivere at budene deres er mottatt. For øvrig vil megler, på forespørsel fra andre, opplyse om aktuelle bud på eiendommen, herunder relevante forbehold.

7. Kopi av budjournal skal gis til kjøper og selger uten ugrunnet opphold etter at handel er kommet i stand. Dersom det er viktig for budgiver å bevare sin anonymitet, bør budet formidles gjennom fullmektig.

8. Etter at handel har kommet i stand, eller dersom en budrunde avsluttes uten at handel er kommet i stand, kan en budgiver kreve kopi av budjournalen i anonymisert form.

VIKTIGE AVTALERETTSLIGE FORHOLD:

1. Det eksisterer ingen angrerett ved salg/kjøp av fast eiendom.

2. Når et bud er inngitt til megler og innholdet i budet er formidlet til selger (slik at selger har fått kunnskap om budet), kan budet ikke kalles tilbake. Budet er da bindende for budgiver frem til akseptfristens utløp, med mindre budet før denne tid avslås av selger eller budgiver får melding om at eiendommen er solgt til en annen. Man bør derfor ikke gi bud på flere eiendommer samtidig dersom man ikke ønsker å kjøpe flere enn en eiendom.

3. Selger står fritt til å forkaste eller akseptere ethvert bud, og er for eksempel ikke forpliktet til å akseptere høyeste bud.

4. Når en aksept av et bud har kommet frem til budgiver innen akseptfristens utløp er det inngått en bindende avtale.

5. Husk at et eventuelt bud fra selger til kjøper (såkalte «motbud»), avtalerettslig er et bindende tilbud som medfører at det foreligger en avtale om salg av eiendommen dersom budet i rett tid aksepteres av kjøper.

For eiendommen:

Adresse: Glimmerveien 34
1155 OSLOMeglerforetak: Aktiv Eiendomsmegling
Saksbehandler: Ragnhild Fredrikke FeilbergTelefon: 464 20 524
E-post: ragnhild.fredrikke.feilberg@aktiv.no

Oppdragsnummer:

Undertegnede gir herved følgende bud på ovennevnte eiendom:

Kjøpesum: Kr. _____

Beløp med bokstaver: Kr. _____

+ omkostningert iht. opplysninger i salgsoppgaven

Dette budet er bindende for undertegnede frem til og med den: _____ Kl. _____

Dersom annet ikke er angitt gjelder budet til kl. 15.00 første virkedag etter siste annonserte visning. I forbrukerforhold vil bud med kortere akseptfrist enn til kl. 12.00 første virkedag etter siste annonserte visning ikke bli viderefordlet til selger.

Eventuelle forbehold: _____

Undertegnede er kjent med at selger står fritt til å godta eller forkaste ethvert bud. Likeledes er undertegnede klar over at budet er bindende for budgiver når det er kommet til selgers kunnskap. Handelen er juridisk bindende for begge parter dersom budet aksepteres innen akseptfristen. Undertegnede er kjent med at budjournalen vil bli forelagt kjøper og selger når handel er sluttet.

Ønsket overtakelsesdato: _____

Budet baseres på opplysninger og salgsvilkår som fremkommer av salgsoppgave datert: _____

Kjøpet vil bli finansiert slik:

Låneinstitusjon: _____ Referanse og tlf nr.: _____

Lånt kapital: _____ Kr.: _____

Egenkapital: _____ Kr.: _____

Totalt: _____ Kr.: _____

Egenkapital består av: Salg av nåværende bolig eller fast eiendom Disponibelt kontantbeløp (bankinnskudd)Jeg gir bud som: Forbruker Ledd i næringsvirksomhet / juridisk person (selskap)Jeg samtykker til bruk av elektronisk kommunikasjon: Ja Nei

Navn: _____

Navn: _____

Fødselsnr. (11 siffer): _____

Fødselsnr. (11 siffer): _____

Adresse: _____

Adresse: _____

Postnr.: _____ Sted: _____

Postnr.: _____ Sted: _____

Tlf.: _____ E-post: _____

Tlf.: _____ E-post: _____

Dato.: _____ Sign: _____

Dato.: _____ Sign: _____

Kopi av legitimasjon

Kopi av legitimasjon

aktiv.
Tar deg videre