

aktiv.

Skisporet 314, 2319 HAMAR

VOLLJORDET



Eiendomsmegler/Salgsleder/Partner

Fredrik Lien

Mobil 472 54 889

E-post fredrik.lien@aktiv.no

Aktiv Eiendomsmegling Hamar

Strandgata 61, 2317 HAMAR. TLF. 62 55 58 20

Nøkkelinformasjon

Prisant.: Kr 6 100 000,-

Omkostn.: Kr 153 890,-

Total ink omk.: Kr 6 253 890,-

Felleskostn.: Kr 7 353,-

Selger: Mette Østby

Salgsobjekt: Enebolig

Eierform: Eierseksjon

Byggeår: 2017

BRA-i/BRA Total 121 kvm/126 kvm

Tomtstr.: 130.4 kvm

Soverom: 3

Gnr./bnr. Gnr. 1, bnr. 7507, snr. 32

Gnr. 1, bnr. 7504 ideell

andel 64/2603

Gnr. 1, bnr. 7508 ideell

andel 4352/158783

Snr. 32

Oppdragsnr.: 1213260056

DITT NYE HJEM?

Her får du en pen og lettstelt kjedet enebolig over to plan med lyse og moderne overflater. 1. etasje har en entré med adkomst til bad med vaskeromsnisje, kjøkken og en lys stue med utgang til en herlig vestvendt terrasse. I 2. etasje finner du stue, bad og tre soverom, hvorav ett har walk-in garderobe. Etasjene er adskilt med dør. Fra stua er det utgang til balkong på ca. 27 m². Parkering i carport og på felles gjesteparkering. Utvendig bod på ca. 5 m². Boligen ligger i blindvei, og område er rolig, trygt og barnevennlig med nydelige turstier rett utenfor døra. Det er fine fellesområder for sameiet og flere lekeplasser i området. Kun et par minutters gange til dagligvarebutikk og bussforbindelse som tar deg enkelt til sentrum med avganger flere ganger i timen.



Innhold

Nøkkelinformasjon	2
Om eiendommen	4
Tilstandsrapport	43
Egenerklæring	64
Energiattest	69
Nabolagsprofil	70
Budskjema	79

Om eiendommen

Om boligen

Areal

BRA - i: 121 kvm

BRA - e: 5 kvm

BRA totalt: 126 kvm

TBA: 50 kvm

Bruksareal fordelt på etasje

1. etasje

BRA-i: 61 kvm Entré, stue, kjøkken og bad.

BRA-e: 5 kvm Utvendig bod.

2. etasje

BRA-i: 60 kvm Stue, tre soverom, walk-in og bad.

TBA fordelt på etasje

1. etasje

23 kvm Terrasse.

2. etasje

27 kvm Balkong.

Tomt

Eiertomt på ca. 130 m². Tomten er opparbeidet med plen og hekk.

Sameiet har en fellestomt på ca. 5 420 m². Tomten er opparbeidet med asfalterte veier, plen og grusede områder med bord og benker. Enkelte trær og busker på området.

Tomtestørrelse/-areal er hentet fra matrikkelutskrift (basert på oppmåling i digitalt kart). Det gjøres oppmerksom på at denne type arealangivelse (med tilhørende kart) kan være upresis og at man dermed kan få avvik i både areal og grenser ved en eventuell fremtidig oppmåling. Mangel grunnet avvikende grenser og/eller arealsvikt (jf. avhendingslovas § 3-3) kan derfor ikke påberopes.

Beliggenhet

Boligen ligger fint til i et nyetablert område på Voll & Lund i Hamar kommune bestående av leilighetsbygg, rekkehus og eneboliger i kjede. Dette er et meget rolig og barnevennlig område med flere lekeplasser rett i nærheten. Området byr på flotte turstier i Klukhagan til både sommer- og vinterbruk. Ellers det kort vei og fine tur- og rekreasjonsmuligheter i Furuberget som strekker seg videre mot Jessnes.

Meget kort vei til nærmeste dagligvarebutikk som er Kiwi Volljordet. Ved butikken finner du også bussholdeplass for bybuss som tar deg enkelt ned til Hamar sentrum, og ellers rundt i byen. I sentrum finner du jernbanestasjonen med hyppige avganger til Oslo Lufthavn, Lillehammer og Trondheim.

Til sentrum er det ca. 3 km, hvor du finner et godt utvalg av restauranter, butikker og servicefunksjoner. Her ligger også Hamar kulturhus, med bibliotek, kino og et rikt utvalg av konserter og forestillinger året igjennom. Like utenfor sentrumskjernen ligger CC Hamar med over 70 butikker og flere spisesteder. Her finnes det noe for alle og enhver.

Fra sentrum er det kort veg til Mjøsas bredder. Her kan strand- og båtliv nytes om sommeren, og ellers er det flotte turstier året rundt. Koigen er et flott friområde med blant annet sandstrand, sandvolleyballbaner, basketballbane og skateanlegg. Her kan både store og små kose seg. Mjøsfronten er et område langs Mjøsa som stadig er i utvikling. Her er det flere serveringssteder og diverse aktiviteter i sommerhalvåret.

Det er ca. 600 meter til både Hamar gårdsbarnehage og Klukhagan barnehage. Til Prestrud barneskole er det ca. 2 km. Ajer ungdomsskole og Hamar katedralskole ligger ca. 1,5 km unna boligen.

Byggemåte

Utvendig:

Boligen har flatt yttertak. Yttertaket er tekket med papp eller liknende. Takrenner og nedløpsrør i metall. Veggene har bindingsverkskonstruksjon fra byggeår. Fasade/kledning har liggende bordkledning. Vinduer med karmen av tre, og tre-lags glass. Boligen har slett entrédør. Balkongdør med karm av tre, og tre-lags glass. Utgang fra stue til vestvendt terrasse på 23 m². Terrasse i trekonstruksjoner. Terrassen har utebelysning og utvendig stikkontakt. Gulvflater er belagt med terrassebord. Utgang fra stue til sørvendt balkong på 27 m². Balkong i trekonstruksjoner med rekkverk av tre. Balkongen har utebelysning og utvendig stikkontakt. Gulvflater er belagt med terrassebord.

Innvendig:

Innvendig er det gulv av parkett og fliser. Veggene har malt gipsplater. Innvendige tak har malt gipsplater. Boligen har etasjeskiller er av tre og støpt gulv på grunn. Lukket trapp av tre med rekkverk av tre mellom 1. etasje og 2. etasje. Innvendige dører i profilert utførelse.

Beskrivelse av byggemåte er hentet fra tilstandsrapport utført av E&K Takst v/ Magnus Karlstad.

Tilstandsrapporten angir også byggetekniske tilstandssvekkelser (tilstandsgrader -TG). For denne eiendommen er det gitt:

TG 2 (vesentlige avvik som kan kreve tiltak) for følgende bygningsdeler-/komponenter:

- Veggkonstruksjon: Det registreres råteskade på hjørnekasse på terrasse. Forholdet skyldes kort avstand mellom terrassegulv og kledning. Det registreres avflassing av maling. Forholdet vurderes å være sammensatt. Forholdet innebærer økt risiko for videre oppfukting og skadeutvikling i kledning og tilstøtende konstruksjoner, med konsekvens for redusert levetid. Det ble registrert lite lufting av kledningen over inngangsparti. Forholdet kan medføre oppfukting av kledningen. Det bemerkes at det pågår en garantisak mellom sameiet og utbygger vedrørende avflassing av maling i følge selger.

- Balkonger, terrasser og rom under balkonger: Terrassen er værslitt og har behov for overflatebehandling. Forholdet innebærer økt risiko for oppfukting og videre nedbrytning av terrassematerialene. Balkongen er værslitt og har behov for overflatebehandling. Balkongen utgjør tak for underliggende bod, og tettesjiktet er skjult og ikke inspisert, noe som gir et begrenset kontrollgrunnlag.

Det er ikke gitt TG 3 (store eller alvorlige avvik) for noen bygningsdeler-/komponenter.

TG IU (ikke undersøkt) for følgende bygningsdeler-/komponenter:

- Takteking: Boligen har flatt yttertak. Yttertaket er tekket med papp eller liknende. Yttertaket er ikke undersøkt av sikkerhetsmessige årsaker.

For ytterligere/detaljerte beskrivelser av avvik (herunder også konsekvens/behov for tiltak), øvrige tilstandsgrader og bygningsteknisk utførelse (også for eventuelle andre bygninger), se tilstandsrapporten som er et vedlegg i salgsoppgaven.

Sammendrag selgers egenerklæring

Selger har i egenerklæringen bemerket følgende:

3. Vet du om det finnes dokumentasjon på hvordan bad/våtrom er bygget opp?: Ja.
40. Er det bestilt Norgespris på strøm?: Ja. Norgespris er en statlig ordning som gir husholdninger tilbud om strøm til fast pris på 50 øre pr. kilowattime (prisen gjelder frem til 31. Desember 2026). Ordningen gjelder både boliger og fritidsboliger. Når en bolig med Norgespris bytter eier, vil ny eier fortsatt være bundet til Norgespris ut bindingstiden. Les mer på Regjeringensnettsider.

Innhold

Totale areal for alle bygg og rom:

BRA-i: 121 m²

BRA-e: 5 m²

BRA totalt: 126 m²

TBA: 50 m²

Boligens bruksareal og romfordeling fordelt på etasje:

1. etasje

BRA-i: 61 m². Entré, stue, kjøkken og bad.

BRA-e: 5 m². Bod.

2. etasje

BRA-i: 60 m². Stue, tre soverom, walk-in og bad.

Boligens øvrige areal:

TBA: 50 m². Terrasse og balkong.

Arealer er hentet fra vedlagte tilstandsrapport og hvor disse arealmålingene er basert på Norsk Standard 3940:2023 Areal- og volumberegninger av bygninger. Arealet gjelder for tidspunktet da bygningen(e) ble målt. Beskrivelse av rom er basert på bruken av rommene på befaringstidspunktet. Rommenes bruk kan derfor være i strid med byggeforskriftene og/eller registrert/godkjent bruk. Se eventuelle anmerkninger under punktene «Standard» og/eller «Ferdigattest/brukstillatelse».

Arealbegreper:

BRA-i (internt bruksareal) - Bruksareal av boenheten(e) innenfor omsluttende vegger.

BRA-e (eksternt bruksareal) - Bruksareal av alle rom som ligger utenfor boenheten(e), men som tilhører denne/disse.

TBA (terrasse- og balkongareal/åpent areal) - Arealet av terrasser, åpne balkonger, verandaer eller altaner tilknyttet boenheten(e).

Innbo og løsøre

Listen over løsøre og tilbehør utarbeidet av Norges Eiendomsmeglerforbund, Eiendom Norge og Advokatforeningens Eiendomsmeglingsgruppe, gjeldende fra 1. januar 2020, legges til grunn for salget dersom ikke annet fremkommer av salgsoppgaven. Listen ligger vedlagt i salgsoppgaven. Til orientering er det full avtalefrihet om hva som skal følge med bolig og fritidsbolig ved salg.

Hvitevarer

Kun hvitevarer som er spesifikt angitt i salgsoppgaven, følger med. Dette gjelder uavhengig av om hvitevaren(e) eventuelt kan anses som integrerte.

Parkering

En biloppstillingsplass i carport og en på egen gårds plass. Øvrig parkering på sameiet felles parkeringsplass.

Forsikrings selskap og Polisenummer

Tryg forsikring, polisenummer 6599288

Diverse

Etter eierseksjonsloven § 23 kan ingen kjøpe en boligseksjon hvis kjøpet fører til at man, direkte eller indirekte, blir eier av flere enn to boligseksjoner i eierseksjonssameiet. Begrensningen gjelder ikke kjøp av fritidsboliger. Det finnes også enkelte andre unntak i bestemmelsen.

Foretaket samarbeider med følgende foretak som tilbyr produkter eller tjenester i forbindelse med oppdraget:

- Help forsikring leverer boligkjøperforsikring
- Fremtind leverer boligselgerforsikring
- Banker i Eika-alliansen
- Leverandører knyttet til Overo (for eksempel tilbud fra strømleverandører)

Energi

Oppvarming

Boligen varmes opp med fjernvarme. Det er gulvvarme i 1. etasje og på bad i 2. etasje. Radiatorer i øvrige rom.

Informasjon om strømforbruk

Selger har gjort avtale om Norgespris for strøm. Avtalen er bindende, følger eiendommen (målepunktet) og løper til og med 31.12.2026. Les mer hos NVE - www.nve.no

Energimerke

Mørk grønn C

Informasjon om energiklasse

Alle som skal selge eller leie ut eiendom må som hovedregel energimerke boligen og fremskaffe en energiattest. Unntak gjelder blant annet for frittstående bygninger med bruksareal på mindre enn 50 m². Det er eier som plikter å fremlegge energiattest og eier er selv ansvarlig for at opplysningene er riktige. For ytterligere informasjon se www.enova.no/nb/energimerking/energimerk-din-bolig. Dersom eier har energimerket boligen vil komplett energiattest fås ved henvendelse til megler.

Økonomi

Total prisantydning eksklusiv omkostninger

Kr 6 100 000

Omkostninger kjøper

6 100 000 (Prisantydning)

Omkostninger

152 500 (Dokumentavgift)

300 (Panteattest kjøper)

545 (Tinglysningsgebyr pantedokument)

545 (Tinglysningsgebyr skjøte)

16 900 (Boligkjøperforsikring - fem års varighet (valgfridd))

2 800 (Advokatforsikring for boligeiere - ett års varighet (valgfridd))

153 890 (Omkostninger totalt)

170 790 (med Boligkjøperforsikring - fem års varighet)

173 590 (med Boligkjøperforsikring inkludert ett år med Advokatforsikring for boligeiere)

6 253 890 (Totalpris. inkl. omkostninger)

6 270 790 (Totalpris. inkl. omkostninger (med Boligkjøperforsikring - fem års varighet))

6 273 590 (Totalpris. inkl. omkostninger (med Boligkjøperforsikring inkludert ett år med Advokatforsikring for boligeiere))

Regnestykket forutsetter at det kun tinglyses ett pantedokument og at eiendommen selges til prisantydning. Det tas forbehold om endringer i offentlige avgifter/gebyrer.

Kommunale avgifter

Kommunale avgifter utgjorde totalt ca. kr 28 782,- i 2025. I disse inngikk eiendomsskatt samt vann- og avløpsgebyr. Avgiftene vil variere som følge av forbruk og eventuelle endringer av gebyrer/avgifter.

For 2026 gjelder følgende satser for kommunale avgifter (inkl. mva.):

- Abonnementsgebyr vann og avløp: Kr 3 492,-.
- Forbruk vann: Kr 42,71,- per kubikk.
- Forbruk kloakk: Kr 47,45,- per kubikk.
- Eiendomsskatt: Kr 13 371,-.

Forbruk vann og avløp beregnes/avregnes etter avlest vannmåler. Det gjøres oppmerksom på at avgiftene normalt justeres/reguleres årlig.

Formuesverdi primærbolig

Kr 1 286 889 for år 2024.

Formuesverdi sekundærbolig

Kr 5 147 555 for år 2024.

Informasjon om formuesverdi

Stortinget har vedtatt en ny modell for beregning av formuesverdi for primærbolig, gjeldende fra skatteåret 2026. Modellen baserer seg på omsatte boliger i grunnkretser og erstatter dagens løsning som er kommunebasert. Modellen gir vesentlig høyere formuesverdier for boliger over 10 millioner kroner, noe som kan medføre betydelig skatteøkning for disse.

For primærbolig vil formuesverdien utgjøre 25% av beregnet markedsverdi opptil 10 millioner, og deretter 70% av overskytende markedsverdi. For sekundærbolig vil formuesverdien fortsatt utgjøre 100% av beregnet markedsverdi. Kjøper bærer risikoen for eventuell skatteøkning.

Ytterligere informasjon finnes på skatteetaten.no.

Andre utgifter

Utover det som er nevnt under punktet «Felleskostnader» og "Kommunale avgifter", påløper kostnader til for eksempel strøm, innboforsikring, innvendig vedlikehold og eventuelt oppgradering av kanalpakker og linjehastighet for TV og internett.

Tilbud om lånefinansiering

Aktiv Eiendomsmegling samarbeider med sparebankene i Eika Alliansen om formidling av finansielle tjenester. Ta gjerne kontakt med megler for formidling av et uforpliktende tilbud om finansiering. Meglerforetaket kan motta provisjon ved formidling av finansielle tjenester.

Boenheten

Eierbrøk

128/2603

Felleskostnader inkluderer

Per 24.03.2026 utgjør de månedlige felleskostnadene kr 7 353,-. Av disse går kr 649,70,- til kabel-TV, kr 2 175,60,- til utvendig vedlikehold, mens kr 4 527,40,-,- dekker bla. renovasjon, bygningsforsikring, fjernvarme, strøm på/i fellesareal samt honorar til styret, forretningsfører og revisor.

Kommentar fellesgjeld

Sameiet har per salgsoppgavedato ingen fellesgjeld.

Andel fellesformue

Kr 128 199 per 31.12.2025.

Sameiet

Om sameiet

Eierseksjonen er en del av Eierseksjonssameiet Skimakertunet (org.nr. 918.053.522), bestående av totalt 34 eierseksjoner. Sameiet hadde et årsresultat i 2025 på kr 677 280,-. De disponible midlene var per 31.12.2024 kr 2 617 252,- og viser sameiets likviditet.

Sameiets bygningsmasse har blitt malt utvendig etter at bygget stod ferdig. Det tyder på at jobben ble gjennomført når kledningen var våt og dette har ført til at malingen flere steder flasser. Det er derfor planlagt å gjennomføres utskifting av kledning i løpet av 2026. Sameiet vil i den forbindelse ta opp et felles lån. Felleskostnadene er allerede økt for å spare til prosjektet samt dekke store deler av kostnaden for låne. Hvor stort låneopptaket blir er ikke kjent. Hver enkelt seksjon vil få en andel av lånet. Dette kan føre til at de månedlige felleskostnadene øker noe. Det må også påregnes byggeaktivitet i perioden dette pågår.

Vi oppfordrer alle til å sette seg inn i vedtekter, regnskap, budsjett og årsberetning, som kan ses hos meglerforetaket. Ta kontakt med meglerforetaket dersom du ønsker utlevert dine egne kopier av disse dokumentene.

Det gjøres oppmerksom på at fellesgjeld, felleskostnader og forpliktelser for seksjonseierne kan bli endret som følge av for eksempel generelle kostnadsendringer, endringer i tjenestetilbud og beslutninger foretatt i eierseksjonssameiets styre og/eller årsmøte. Budsjettering av felleskostnader for kommende år foretas gjerne mot slutten av inneværende år og ofte med ikrafttredelse fra og med 01.01 kommende år. Årsmøter avholdes som regel i perioden mars-mai. Det kan dermed foreligge endringer, være fremmet forslag til tiltak og/eller eksistere vedtak om tiltak som ikke fremgår av opplysninger mottatt fra forretningsfører (grunnlag for opplysninger i denne salgsoppgaven).

Forkjøpsrett

Det er ikke forkjøpsrett i sameiet.

Styregodkjennelse

Det foreligger krav om styregodkjennelse av ny erverver i sameiets vedtekter.

Risikoen for å bli godkjent som ny erverver påhviler kjøper og kjøper er forpliktet til å gjennomføre handelen uavhengig av om slik godkjennelse foreligger på overtakelsestidspunktet.

Kjøper kan gå til søksmål mot sameiet dersom kjøper mener manglende styregodkjennelse ikke er saklig begrunnet, jf. eierseksjonsloven § 24 tredje ledd.

Vedtekter/husordensregler

Det er kun tillatt med gassgrill eller elektrisk grill på terrassene.

Dyrehold

Dyrehold er tillatt, men det må ikke være til sjenanse for naboer. Hunder skal luftes i bånd og være under kontroll. Ekskrementer etter hund og katt skal fjernes.

Beboernes forpliktelser og dugnader

Det gjennomføres vanligvis 1-2 årlige dugnader i sameiet.

Forretningsfører

Forretningsfører

OBOS Innlandet - sameier og frittstående borettslag

Offentlige forhold

Eiendommens betegnelse

Gårdsnummer 1, bruksnummer 7507, seksjonsnummer 32 i Hamar kommune. Gårdsnummer 1, bruksnummer 7504 i Hamar kommune. Gårdsnummer 1, bruksnummer 7508 i Hamar kommune.

Tinglyste heftelser og rettigheter

De andre seksjonseierne har panterett i seksjonen for krav mot seksjonseieren som følger av sameieforholdet. Pantekravet kan ikke overstige et beløp som for hver bruksenhet svarer til to ganger folketrygdens grunnbeløp, jfr. lov om eierseksjoner.

Følgende tinglyste heftelser vil følge med eierseksjonen:

- Dagboknr. 1074791, tinglyst den 05.12.2014. Gjelder erklæring/avtale. Pliktig medlemskap i velforening/huseierforening. Bestemmelse om friområde/park, lekeplass og vann- og kloakkledning.
- Dagboknr. 163121, tinglyst den 24.02.2016. Gjelder bestemmelse om veg.

Det er tinglyst seksjonering med dagboknr. 332364, tinglyst den 14.04.2016.

Kopi av ovennevnte dokumentet kan ses hos meglerforetaket eller utleveres på forespørsel.

Eiendommen er en del av realsameie med gnr./bnr. 1/7508 med en ideell andel 4352/158783 og realsameie med gnr./bnr. 1/7504 med en ideell andel 64/2603.

Ferdigattest/brukstillatelse

Det ble utstedt ferdigattest for eneboliger, rekkehus, leadlighter og boder på delfelt BH2 i 2017.

Det er mottatt byggetegninger fra kommunen. Innholdet i disse er i samsvar med dagens bruk.

Vei, vann og avløp

Adkomst til sameiets eiendom fra offentlig vei. Sameiets bygningsmasse er tilknyttet offentlig vann- og avløpsnett via felles private stikkledninger.

Regulerings- og arealplaner

Eiendommen omfattes av detaljreguleringsplan for Vold og Lund Søndre, fra 2012. Reguleringsformål for eiendommen er boligbebyggelse - konsentrert småhusbebyggelse, garasjeanlegg for bolig-/fritidsbebyggelse og friområde. Eiendommen ligger i hensynsone H290 for støy.

Eiendommen omfattes av kommuneplan for Hamar kommune 2018-2030, hvor reguleringsplanen fortsatt skal gjelde. Eiendommen ligger i hensynsone H220 for gul støysone, H330 for radon, H410 for krav vedrørende infrastruktur og H210 for rød støysone. Ny kommuneplan for 2028-2049 er under arbeid. Per salgsoppgavedato er det ikke kjent med at dette planarbeidet medfører endringer for eiendommen.

Eiendommen omfattes av kommunedelplan for Stavsberg, fra 2007, hvor eiendommen er avsatt/utnyttet til boligområde, park/turvei og gang- og sykkelvei.

Eiendommen omfattes av kommunedelplan for kulturminner og kulturmiljøer innenfor byvekstgrensen, fra 2011. Selv om eiendommen ligger innenfor plangrensen, så ligger ikke eiendommen innenfor hensynsoner eller bestemmelsesområder i selve planen.

Det gjøres oppmerksom på at området rundt Voll og Lund fortsatt er under utvikling og det vil foregå mer utbygging i tiden fremover. Det er planlagt utbygging av området vest for salgsobjektet. Dette vil føre til byggestøy og byggeaktivitet i område. Fremtidig utbygging kan skjerme for sol- og utsiktsforhold på eiendommen

Adgang til utleie

På generelt grunnlag er det tillatt å leie ut egen bolig eller del av egen bolig, så lenge formålet med utleien er i samsvar med godkjent bruk av gjeldende leieobjekt og/eller areal. Det er begrensninger ved korttidsutleie av eierseksjoner, jf. eierseksjonslovens § 24. Eiendommen står i matrikkelen registrert med én bruksenhet.

Legalpant

De andre sameierne har panterett i seksjonen for krav mot sameieren som følger av sameieforholdet. Pantekravet kan ikke overstige et beløp som for hver bruksenhet svarer til 2 G (folketrygdens grunnbeløp). Kommunen har legalpant i eiendommen for forfalte krav på eiendomsskatt, og kommunale avgifter/gebyrer.

Konsesjon

Erverv av seksjonen er konsesjonsfritt, men eierseksjonsloven setter som begrensning at man ikke kan kjøpe eller på annen måte erverve flere enn to boligseksjoner i ett og samme eierseksjonssameie.

Kontraktsgrunnlag

Kjøpsbetingelser

Eiendommen skal overleveres til kjøper i tråd med det som er avtalt. Det er viktig at kjøper setter seg grundig inn i alle salgsdokumentene, herunder salgsoppgave, tilstandsrapport og selgers egenerklæring. Kjøper anses kjent med forhold som er tydelig beskrevet i salgsdokumentene. Forhold som er beskrevet i salgsdokumentene kan ikke påberopes som mangler. Dette gjelder uavhengig av om kjøper har lest dokumentene. Alle interessenter oppfordres til å undersøke eiendommen nøye, gjerne sammen med fagkyndig, før bud inngis. Kjøper som velger å kjøpe usett, kan som hovedregel ikke gjøre gjeldende som mangel noe kjøper burde blitt kjent med ved undersøkelse av eiendommen, eller som er tydelig beskrevet i salgsdokumentene. Hvis noe trenger avklaring, anbefaler vi at kjøper rådfører seg med eiendomsmegler eller en fagkyndig før det legges inn bud.

Kjøper har krav på at eiendommen er i henhold til avtalen. Hvis det ikke er avtalt noe særskilt, kan eiendommen ha en mangel dersom den ikke er slik kjøper må kunne forvente ut ifra blant annet boligens alder, type og synlige tilstand. Det samme gjelder hvis det er holdt tilbake eller gitt uriktige opplysninger om eiendommen som ikke er rettet i tide på en tydelig måte, og man må gå ut fra at opplysningen har virket inn på avtalen. En bolig som har blitt brukt i en viss tid, har vanligvis blitt utsatt for slitasje, og skader kan ha oppstått. Slik bruksslitasje må kjøper regne med, og det kan avdekkes enkelte forhold etter overtakelse som gjør utbedringer nødvendig. Normal slitasje og skader som trenger utbedring, er innenfor hva kjøper må forvente, og vil ikke utgjøre en mangel.

Boligen kan også ha en mangel hvis opplyst areal avviker fra faktisk størrelse. Avviket må være minst 2 prosent, og minst 1 kvadratmeter. Det er likevel ikke en mangel dersom selger godtgjør at kjøperen ikke la vekt på opplysningen, jf. avhendingsloven § 3-3 (2). Ved beregning av et eventuelt prisavslag eller erstatning, må kjøper selv dekke tap/kostnader opp til et beløp på kr 10 000 (egenandel). Egenandel kommer først på tale når det er konstatert mangel ved eiendommen.

Hvis kjøper ikke er forbruker, selges eiendommen "som den er", og selgers ansvar er da begrenset, jf. avhl. § 3-9, første ledd 2. pkt. Avhl. § 3-3 (2) fravikes, og hvorvidt et innendørs arealavvik karakteriseres som en mangel vurderes etter avhl. § 3-8. Informasjon om kjøpers undersøkelsesplikt, herunder oppfordringen om å undersøke eiendommen nøye, gjelder også for kjøpere som ikke anses som forbrukere. Med forbrukerkjøp menes kjøp av eiendom når kjøperen er en fysisk person som ikke hovedsakelig handler som ledd i næringsvirksomhet.

Overtakelse

Overtakelse skjer i utgangspunktet etter avtale med selger. Budgiver skal likevel angi ønske om overtakelsesdato i sitt skriftlige kjøpetilbud.

Budgivning

Budgivning i forbrukerforhold

Budgivere oppfordres til å legge inn bud elektronisk. Dette gjøres på eiendommens hjemmeside på aktiv.no, ved å bruke «Gi bud»-knappen. Ved elektronisk budgivning, samtykker budgiver til elektronisk kommunikasjon. Eiendomsmegler skal legge til rette for en forsvarlig avvikling av budrunden og kan ikke videreformidle bud med en kortere akseptfrist enn kl. 12.00 første virkedag etter siste annonserte visning. Etter klokken 11:30 anbefaler vi akseptfrist på minimum 30 minutter. Bud bør legges inn i god tid før konkurrerende buds akseptfrist utløper. Megler kan ikke formidle bud med forbehold om at budet, eller forbehold i budet (hemmelige bud/hemmelige forbehold), skal holdes skjult for andre budgivere og interessenter.

For øvrig henvises til forbrukerinformasjon om budgivning i salgsoppgaven.

Oppdragsgiver er oppfordret til å ikke ta imot bud direkte fra budgiver, men å henvise budgiver videre til megler. Som kjøper vil du få forelagt kopi av budjournal. Alle bud vil bli gjort kjent for kjøper og selger i handelen. Øvrige budgivere kan be om å få en kopi av budjournal i anonymisert form.

Budgivning utenfor forbrukerforhold

Budgivere oppfordres til å legge inn bud elektronisk. Dette gjøres på eiendommens hjemmeside på aktiv.no, ved å bruke «Gi bud»-knappen. Ved elektronisk budgivning, samtykker budgiver til elektronisk kommunikasjon. Det anbefales at hvert bud har en akseptfrist som muliggjør en forsvarlig avvikling av budrunden. Vi anbefaler minimum 30 minutter akseptfrist. Oppdragsgiver er oppfordret til å ikke ta imot bud direkte fra budgiver, men å henvise budgiver videre til megler.

Megler kan ikke formidle bud med forbehold om at budet, eller forbehold i budet (hemmelige bud/hemmelige forbehold), skal holdes skjult for andre budgivere og interessenter.

Opplysningene i salgsoppgaven er godkjent av selger. Alle interessenter oppfordres imidlertid til grundig besiktigelse av eiendommen, gjerne sammen med fagmann før bud inngis.

Etter aksept av bud, vil eiendommens salgssum bli meddelt de som ev. måtte etterspørre denne. Eiendommens salgssum vil bli offentlig tilgjengelig ved overføring av hjemmel.

Betalingsbetingelser

Kjøpesummen skal innbetales fra norsk finansinstitusjon og/eller fra kjøpers egen konto i norsk finansinstitusjon.

Hvitvaskingsreglene

Megler har plikt til å gjennomføre kundetiltak. Hvis kjøper ikke bidrar til at megler får gjennomført kundetiltak og dette fører til at transaksjonen ikke kan gjennomføres eller blir forsinket, misligholder kjøper avtalen. Etter 30 dager er misligholdet vesentlig. Dette gir selger rett til å heve og gjennomføre deknings salg for kjøpers regning.

Personopplysninger

Personopplysninger blir behandlet i samsvar med personopplysningsloven.

Boligselgerforsikring

Selger har ikke tegnet boligselgerforsikring.

Selger har likevel utarbeidet en egenerklæring (vedlagt i salgsoppgaven) og som kjøper bør gjøre seg kjent med før budgivning. Se også punktet "Sammendrag selgers egenerklæring".

Boligkjøperforsikring

Vedlagt i salgsoppgaven følger informasjon om Boligkjøperforsikring og Advokatforsikring for boligeiere fra HELP Forsikring AS. Boligkjøperforsikring er en rettshjelpsforsikring som gir trygghet og profesjonell juridisk hjelp dersom det oppdages uventede feil eller mangler ved boligen de neste fem årene. Boligkjøperforsikring + Advokatforsikring for boligeiere har samme dekning som boligkjøperforsikring, med tillegg av fullverdig advokathjelp på viktige rettsområder i privatlivet. Les mer om begge forsikringene i vedlagt materiell eller på help.no. Det gjøres oppmerksom på at boligkjøperforsikring kun kan tegnes av forbruker. Meglerforetaket mottar kr 5 600/5 600/5 900 i kostnadsgodtgjørelse, avhengig av boligtype, samt et tillegg på kr 1 000 ved salg av Advokatforsikring for boligeiere.

Meglers vederlag

Det er avtalt en provisjon på 0,9 % av salgssummen ved gjennomføring av salgsoppdraget. I tillegg kommer tilretteleggingsgebyr (kr 15 900,-), oppgjørshonorar (kr 6 250,-), visningshonorar (kr 2 500,- per stykk), overtakelseshonorar (kr 2 500,-), markedspakke (kr 25 000,-), søk i eiendomsregister og elektronisk signering (kr 2 190,-), innhenting av opplysninger og tinglysing av sikringsobligasjon (kr 18 045,-) samt gebyr for betalingsutsettelse (kr 4 750,-). Alle beløp er inklusive mva. Meglerforetaket har ikke krav på provisjon, oppgjørshonorar og overtakelseshonorar, dersom handel ikke kommer i stand i oppdragstiden eller hvis oppdraget sies opp.

Ansvarlig megler

Fredrik Lien
Eiendomsmegler/Salgsleder/Partner
fredrik.lien@aktiv.no
Tlf: 472 54 889

Ansvarlig megler bistås av

Katrine Bakken Larsen
Eiendomsmegler
katrine.bakken.larsen@aktiv.no
Tlf: 404 84 799

Oppdragstaker

Aktiv Eiendomsmegling Hamar AS, organisasjonsnummer 917998647
Strandgata 61, 2317 Hamar

Salgsoppgavedato

24.04.2026



Plantegningen er en ikke målbar illustrasjon og avvik kan forekomme.

Plantegningen er ikke i målestokk og noe avvik kan forekomme. Megler/selger tar ikke ansvar for evt. feil.



Plantegningen er en ikke målbar illustrasjon og avvik kan forekomme.

Plantegningen er ikke i målestokk og noe avvik kan forekomme. Megler/selger tar ikke ansvar for evt. feil.



Velkommen til Skisporet 314! Foto: Christian Aas.

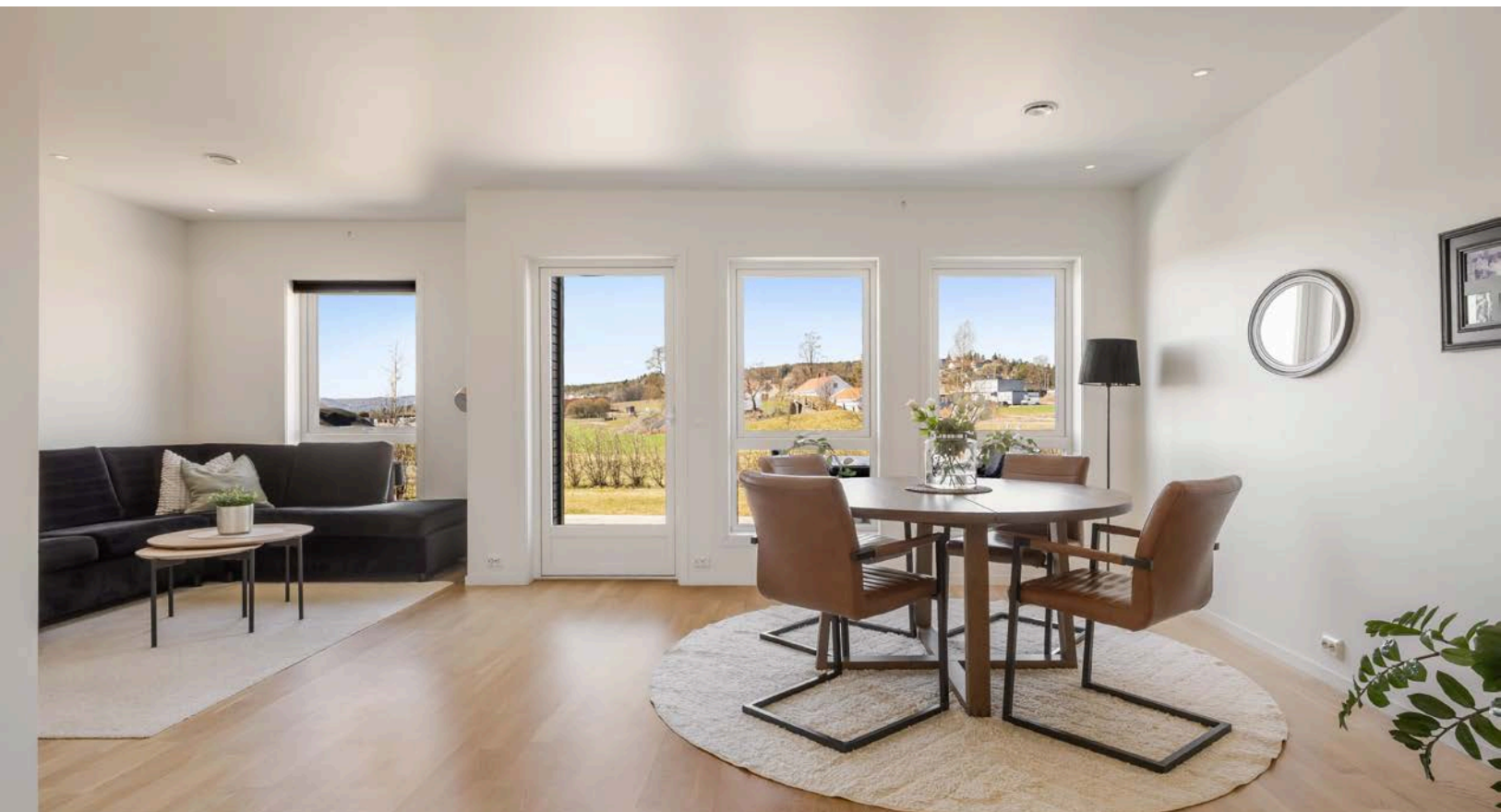

Dette er en lys og fin enebolig i kjede over to plan med utsyn over åker og grøntarealer.



Her får du et moderne kjøkken med godt med skap- og benkeplass. En praktisk barløsning, perfekt som frokostplass.



Innredningen har hvite, glatte fronter og laminert benkeplate med nedfelt oppvaskkum.



Stekeovn, platetopp, mikrobølgeovn, oppvaskmaskin og kjøleskap med fryser er integrert og medfølger i handelen.



Vinduene gir godt med naturlig lysinnslipp som er behagelig når man jobber på kjøkkenet. Ønsker man skjerming kan plisségardinene trekkes opp.



Kjøkkenet ligger skjernet fra stua, men har enkel adkomst.

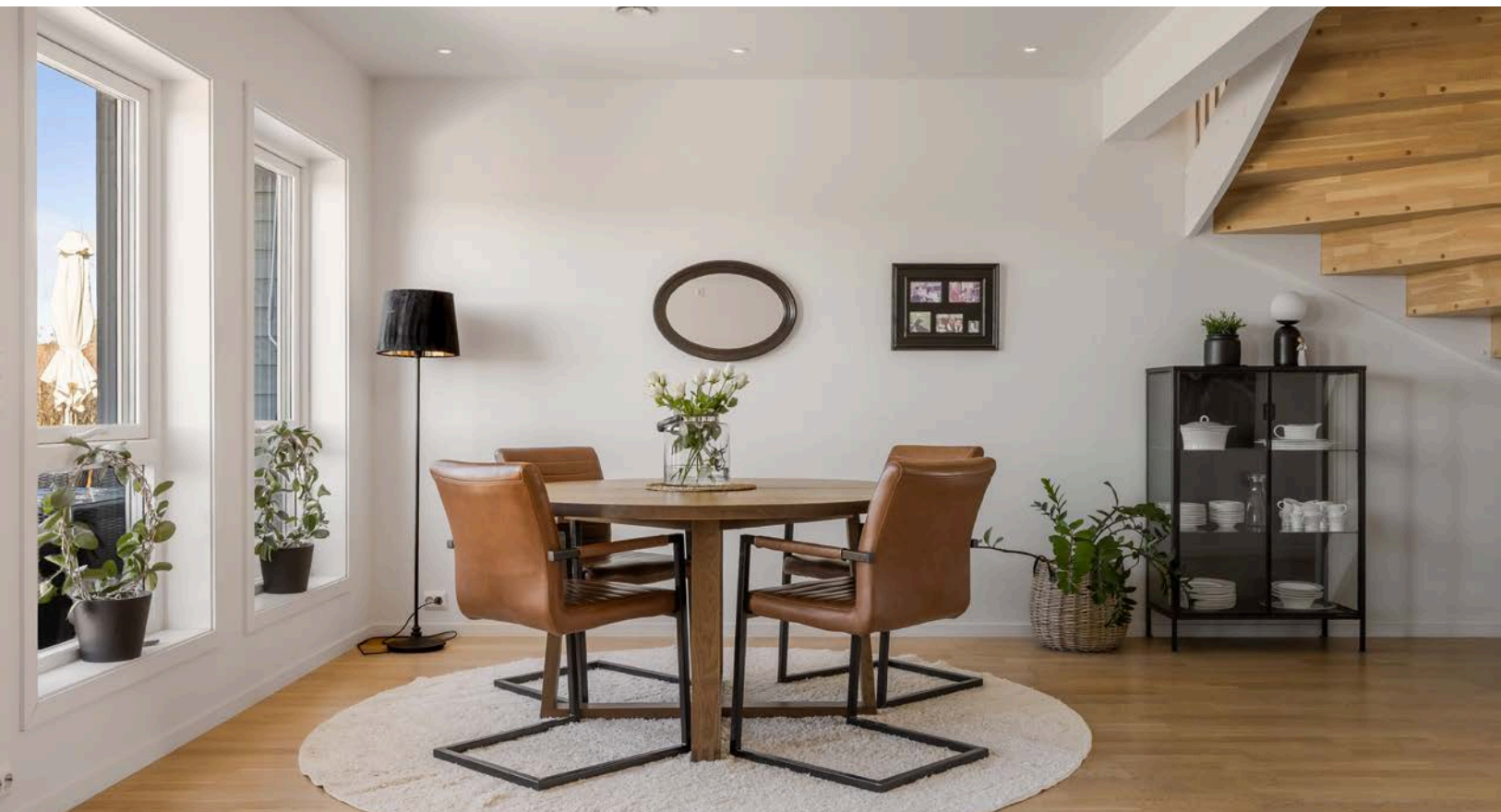

I stua er det god plass til både spisestue og sofagruppe.



På gulvet er det parkett og veggene har hvitmalt gipsflater. I himlingen er det downlights.



Fin og naturlig plass for sofagruppe med tilhørende sofabord.



Det er plass til TV-benk i stua.



Fra stua er det utgang til vestvendt terrasse. Det er montert terrassemarkise om det er behov for solskjerming.



Terrassen er på ca. 23 m² og har direkte adkomst til egen, liten hageflekk.



Entréen har flislagt gulv og skyvedørgarderobe for praktisk oppbevaring.

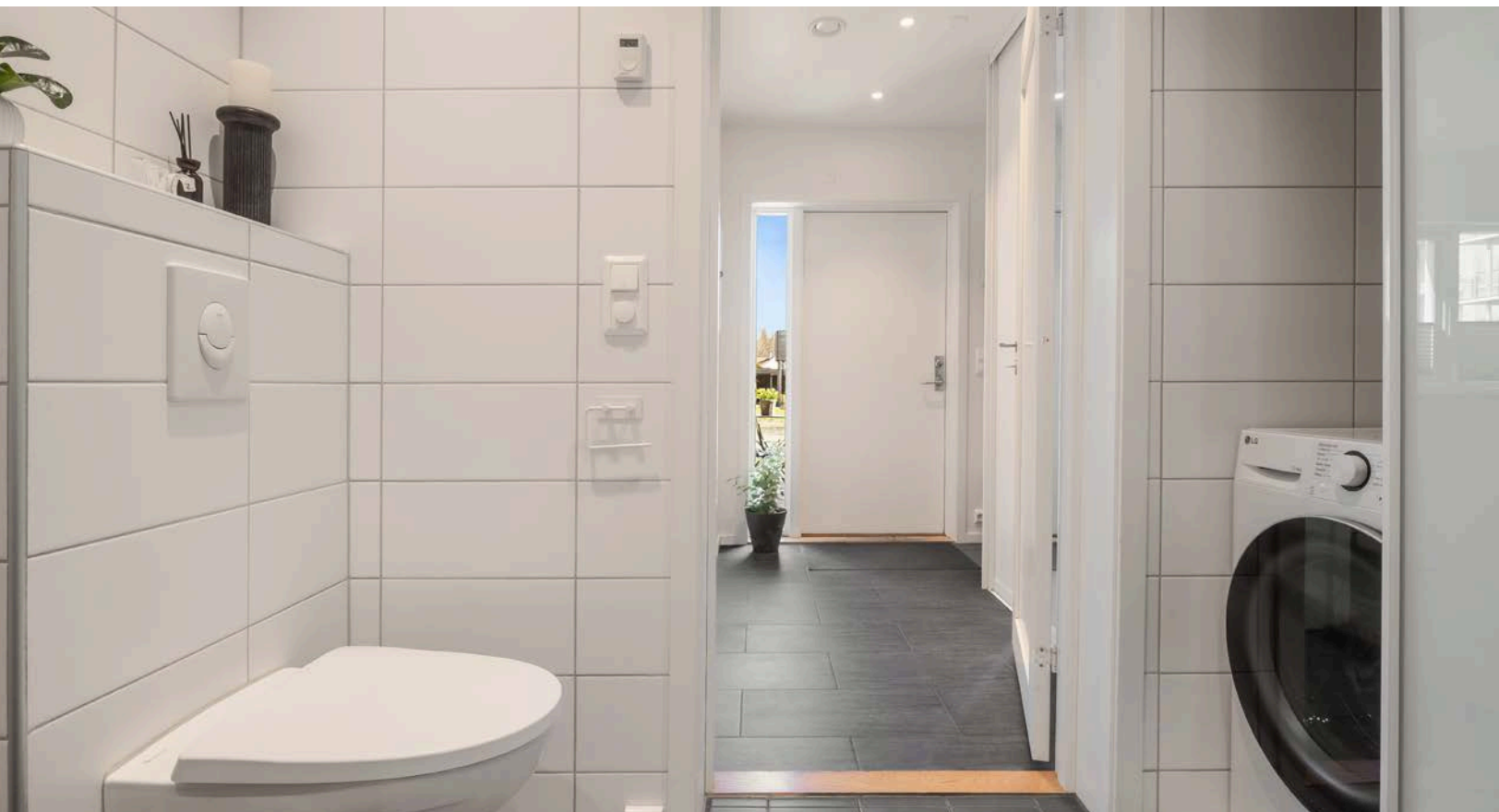

Det er bad i hver etasje, hvor badet i 1. etasje har praktisk adgang fra entréen. Her er det opplegg for vaskemaskin og tørketrommel skjult bak skyvedører.



Badet har veggmontert toalett og baderomsinnredning med skuffer og heldekkende servant. I overkant av servanten er det speil med lys. Elektrisk uttak på vegg.



Dusjhjørne med innfellbare dusjdører og vegghengt dusjbatteri.



Stue i 2. etasje med adkomst via trapp. I toppen av trappa er det glassfelt og dør med god lyddemping, som skjermer for støy mellom etasjene.

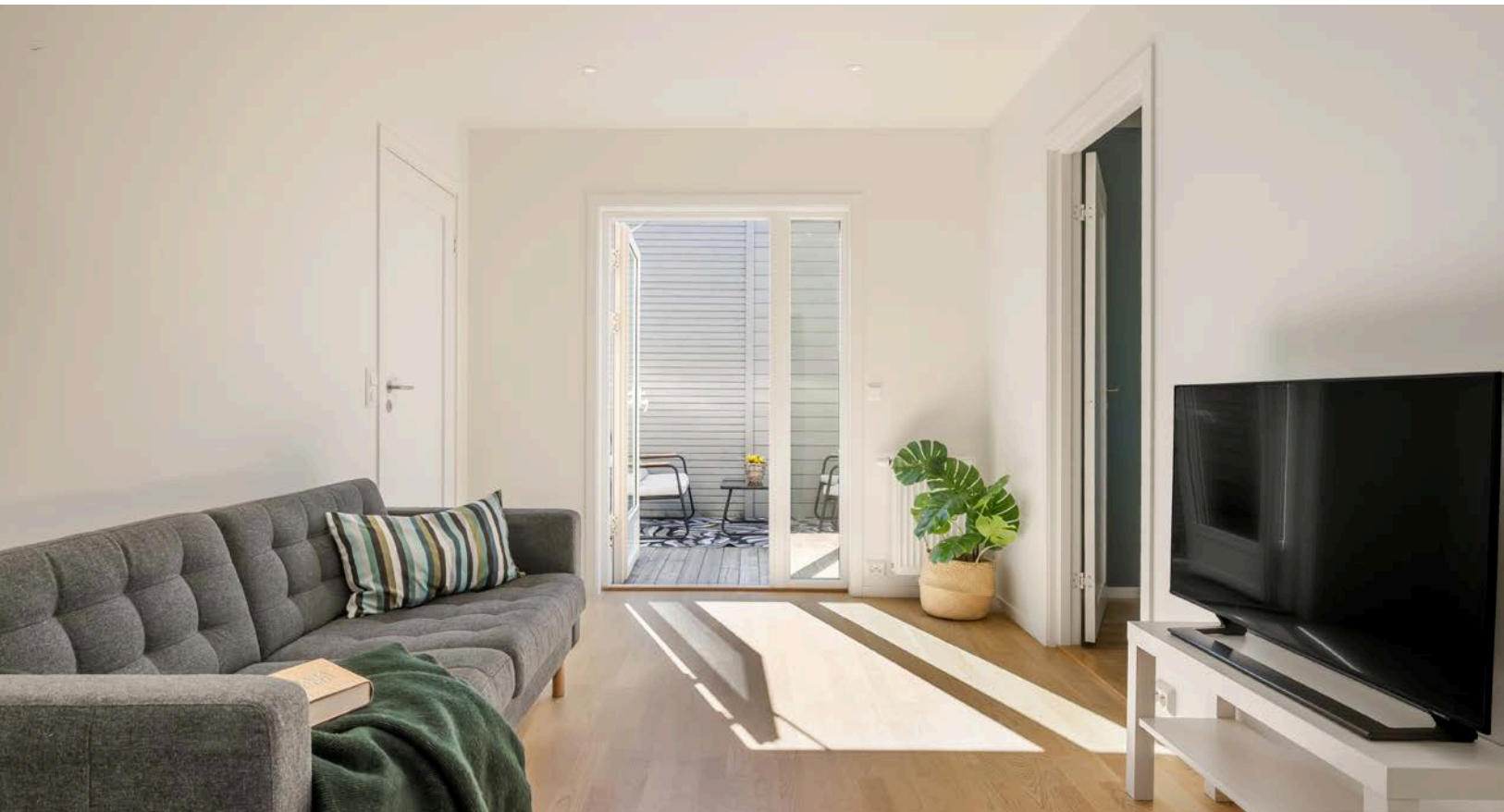

Rommet er perfekt for barna og ungdommen i huset, hvor det er plass til sofa og TV. Det er adkomst til alle de tre soverommene, bad, samt utgang til balkong.



Balkongen er på ca. 27m² og har utsyn både mot øst og vest.

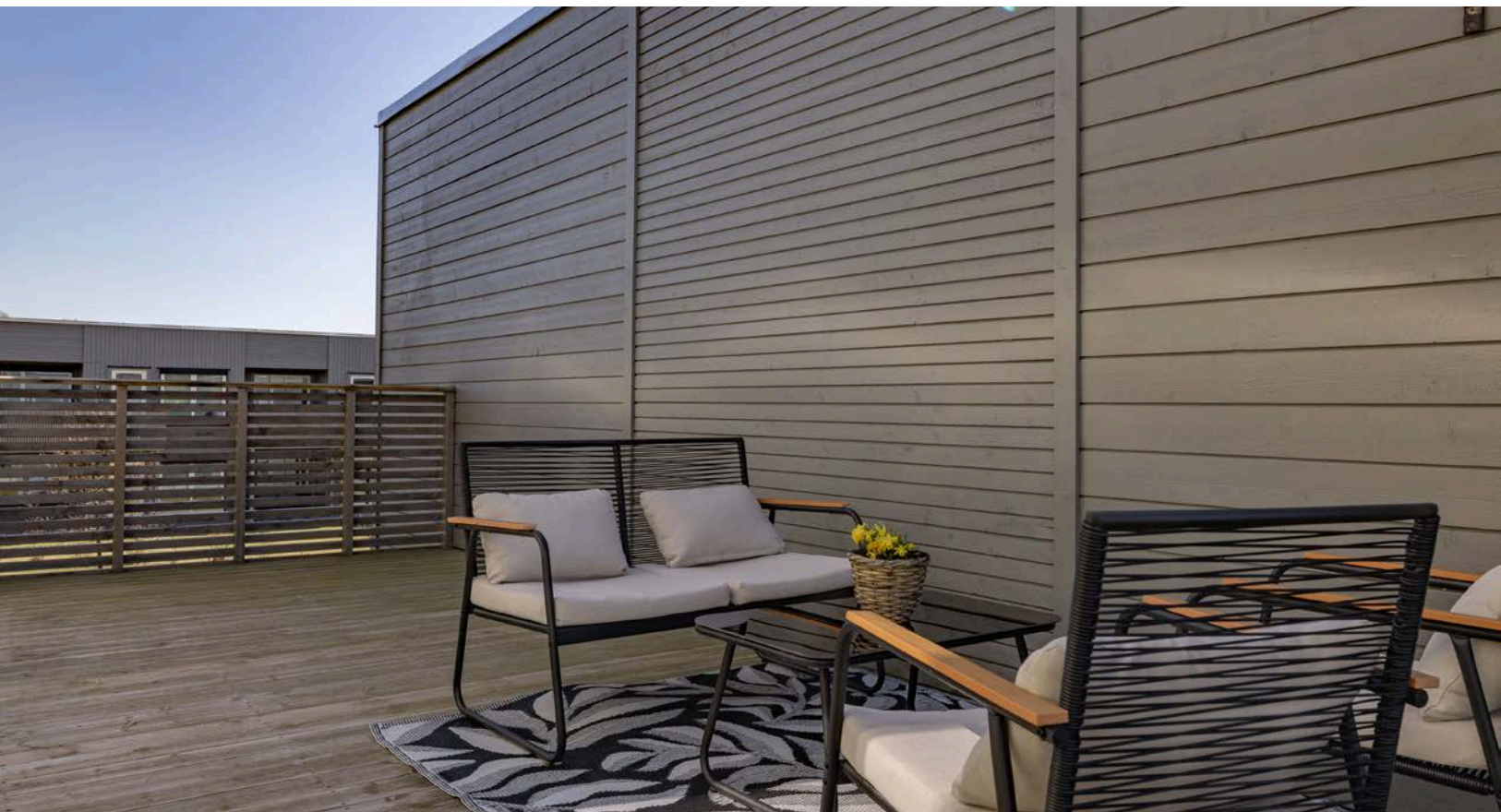

Det er god plass til utemøbler, planter og annet ønskelig .



Boligen har tre soverom som alle ligger i 2. etasje. Dette rommet har adgang til walk-in garderobe.



Det er plass til dobbeltseng med tilhørende nattbord.



Walk-in garderobe med innredning.



Soverom nummer to er også av god størrelse. Her er det plass til seng, skrivebord og annet ønskelig.



Alle oppholdsrommene i boligen har parkettgulv og malte gipsvegger.

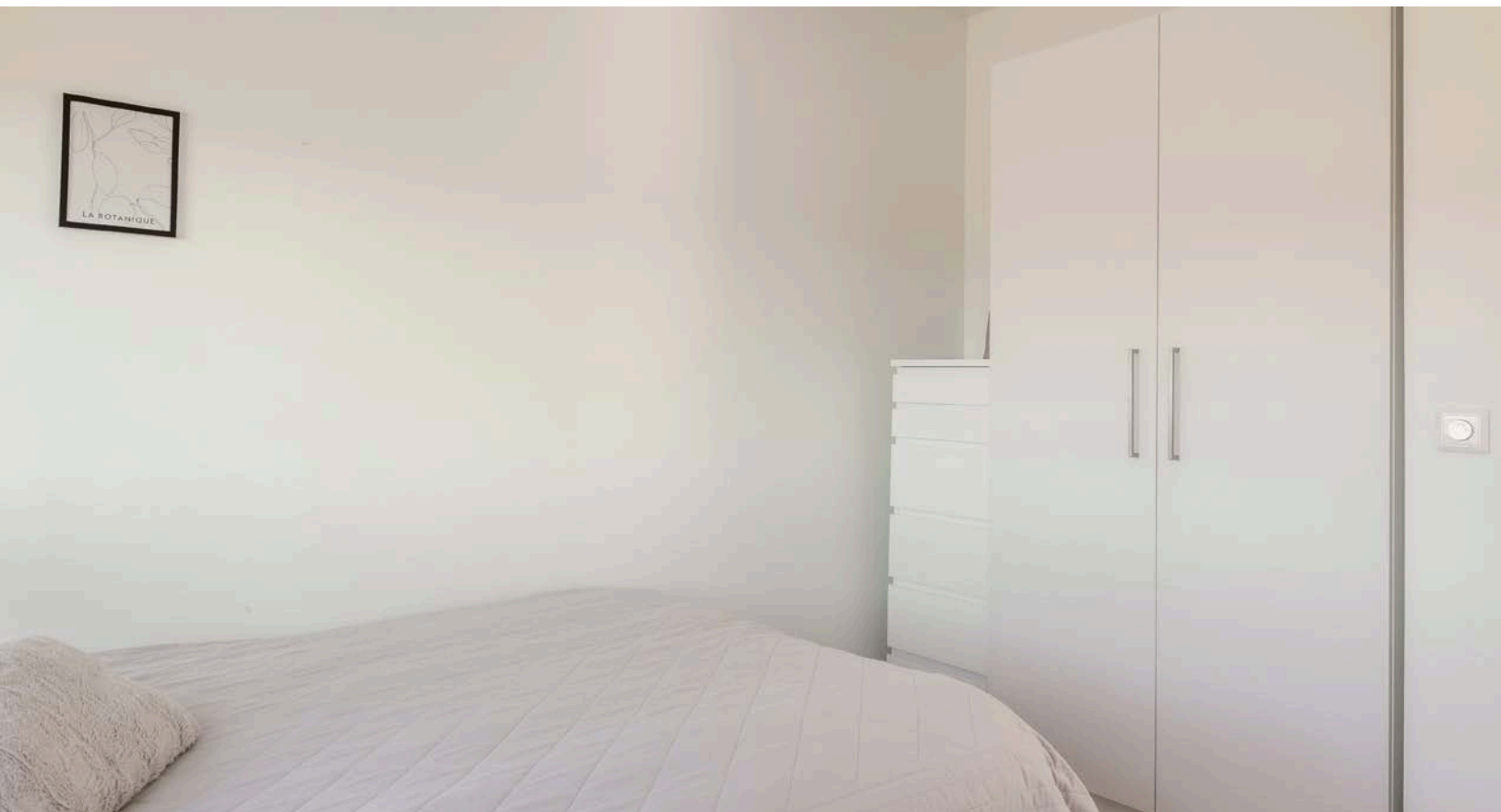

Rommet har garderoeskap.



Det tredje soverommet er det største. Veggene er hvitmalte med en blå kontrastvegg. To store vinduer gir godt med lys.



Det er plass til seng og skrivebord.



Badet i 2. etasje er i samme utførelse som det i 1. etasje. Det har veggmontert toalett.



Dusjnise med veggmontert dusjbatteri og montert stang for forheng. Her er det klargjort for innsetting av badekar om man skulle ønske dette.



Baderomsinnredning med skuffer og heldekkende servant. Speil med lys i overkant og elektrisk uttak på vegg.



Området er rolig og barnevennlig med fine felles uteområder og et hyggelig nabolag.



Ved inngangspartiet er det en liten hageflekk og plass til et kafébord hvor morgenkaffen kan nytes.

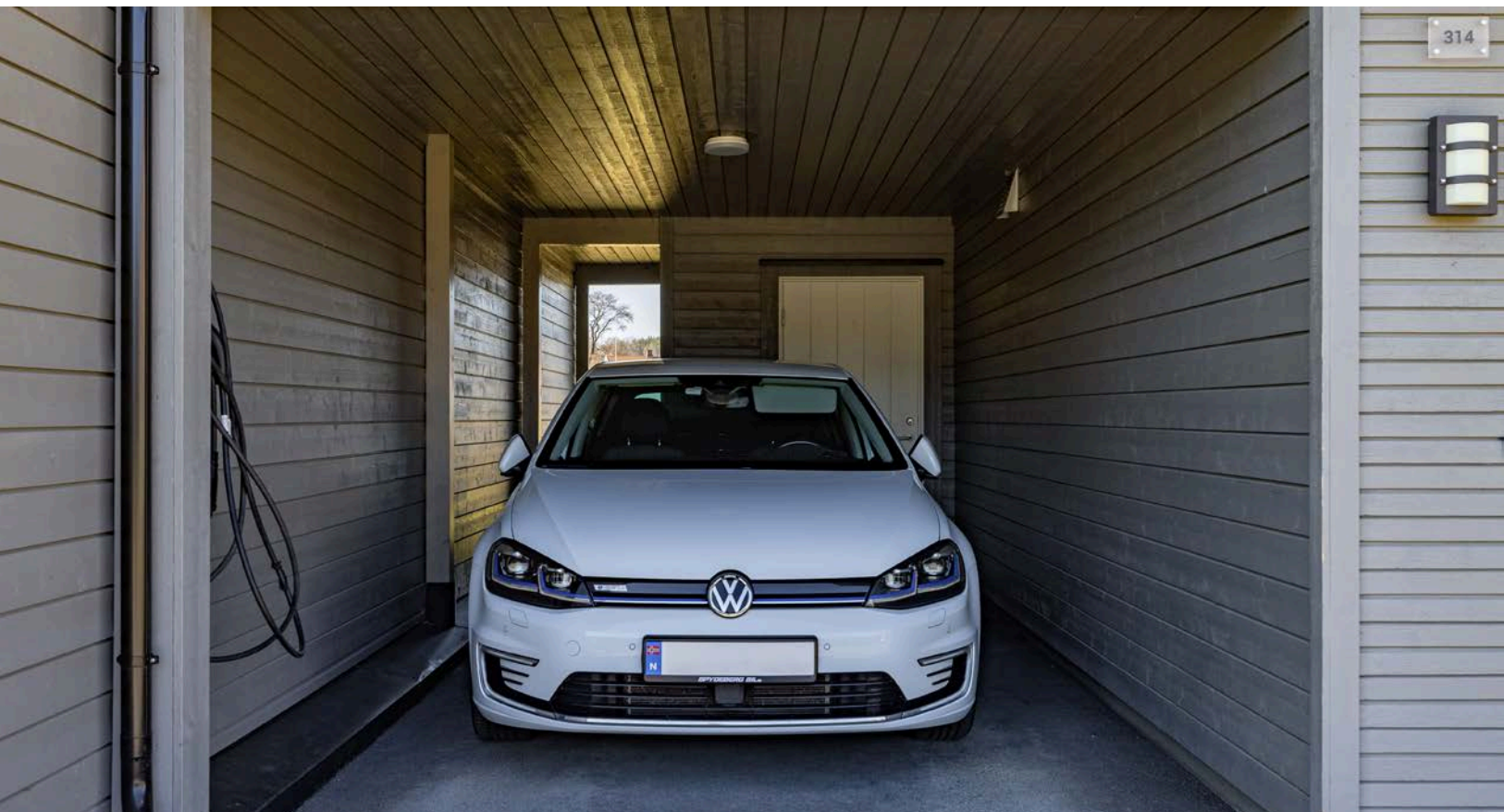
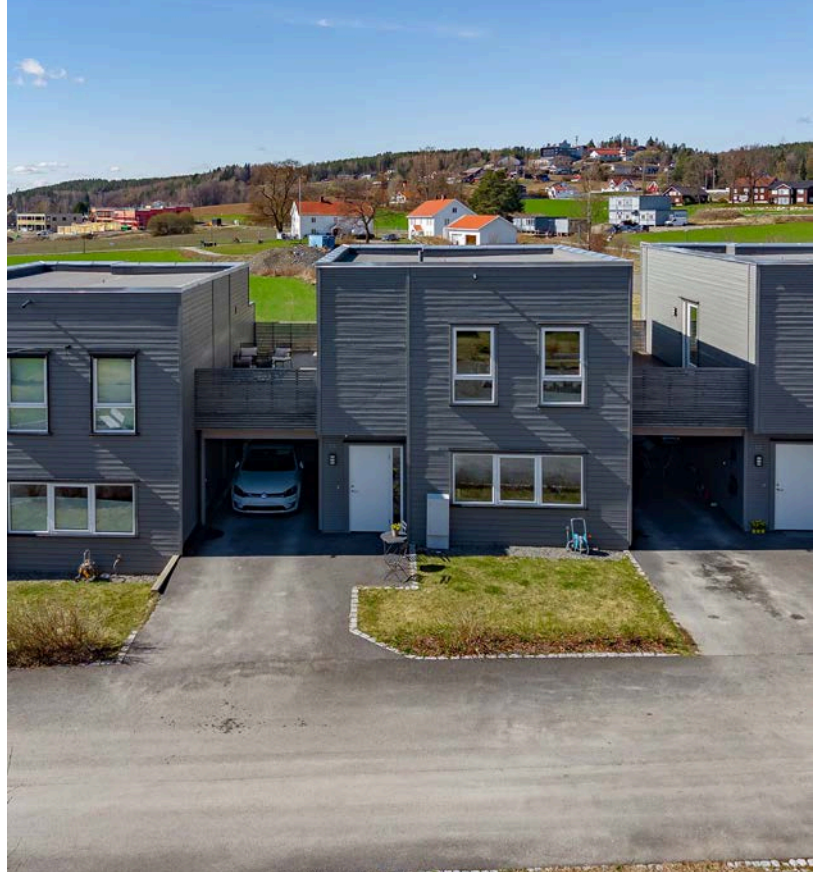

Carport med elbil-lader. I bakkant er det en bod på ca. 5 m².



En pen og praktisk bolig med kort vei til nærbutikk, buss og fine turområder.



Det er flere lekeplasser i området, perfekt for barna å boltre seg på.



Vedlegg

Tilstandsrapport

 Enebolig

 Skisporet 314 , 2319 HAMAR

 HAMAR kommune

 gnr. 1, bnr. 7507, snr. 32

Sum areal alle bygg: BRA: 126 m² BRA-i: 121 m²



Befaringsdato: 20.04.2026

Rapportdato: 24.04.2026

Oppdragsnr.: 21810-1031

Referansenummer: XU3755

Autorisert foretak: E&K TAKST AS



Tilstandsrapporten er gyldig ett år fra rapportdato. Oppstår det skader eller skjer det endringer på eiendommen, bør du som selger be om en oppdatert tilstandsrapport.

E&K Takst AS

E&K Takst AS er en takstbedrift lokalisert i Stange og Elverum. Utover kontorsteder er våre primære markedsområder Løten, Hamar, Ringsaker, Våler, Åsnes, Grue, Kongsvinger, Trysil, Åmot og Stor-Elvdal, men vi tar på oss oppdrag i hele Innlandet og nordre deler av Akershus. For å oppnå høy kundetilfredshet fokuserer vi på kvalitet, god kundeservice, å forstå kundens behov og kontinuerlig forbedring av våre produkter og tjenester. E&K Takst har i dag to ansatte med utdanninger innen teknisk fagskole, takstutdanning og mesterutdanning, samt bred erfaring fra takst- og byggebransjen. Vårt mål er å levere høy kvalitet og pålitelighet i alle våre oppdrag. Med vår kompetanse og praktiske erfaring leverer vi produkter som møter kundens behov.

Rapportansvarlig

Magnus Karlstad

magnus@ek-takst.no

400 21 977



Dette trenger du å vite om tilstandsrapporten



Hva er en tilstandsrapport?

En tilstandsrapport beskriver synlige skader/avvik eller tegn på skader/avvik på boligen. Rapporten fremhever vanligvis ikke positive egenskaper ved boligen.



Hva vurderer en bygningsakkyndig?

Den bygningsakkyndige vurderer boligen ut fra hva man kan forvente av en bygning av samme alder og type. Vurderingen gjøres som regel mot hvordan det var vanlig å bygge og regler som gjaldt da boligen ble oppført (søknadstidspunktet). Forhold som er vanlige for bygningens alder, slik som slitasje etter normal bruk regnes ikke som avvik.



Hva inneholder tilstandsrapporten?

Den bygningsakkyndige undersøker rom og bygningsdeler slik det kommer frem av [Forskrift til avhendingsloven](#). Tilstandsrapporten inneholder bare avvik som den bygningsakkyndige kan se eller kontrollere med enkle hjelpemidler. Det gjøres ikke nærmere undersøkelser slik som åpning av vegger eller andre bygningsdeler. I vegg mot våtrom og rom under terreng kan det borres et hull for å gjøre enkle undersøkelser slik som fuktøk.

Når du kjøper en brukt bolig

Når du kjøper en brukt bolig, er det viktig å være oppmerksom på at dette ikke kan sammenlignes med å kjøpe en ny bolig. Måten boligen ble bygget på kan være annerledes enn i dag. Bygninger svekkes over tid, og utsettes for slitasje blant annet på grunn av bruk og vær og vind. Mange boliger fornyes helt eller delvis, noen i flere omganger, eller det oppføres tilbygg. Særlig for boliger som er pusset opp eller endret, er det viktig å merke seg at fornyelse av overflater ikke nødvendigvis betyr at bygningsdeler under er forbedret.

Vurdering mot byggeregler

Den bygningsakkyndige vil vurdere boligen mot hvordan det var vanlig å bygge og regler som gjaldt på søknadstidspunktet. Den bygningsakkyndige ser etter avvik som har betydning for og som reduserer boligens funksjon og verdi, og som kommer frem av forskrift til avhendingslova.

Tilstandsrapporten beskriver ikke hele boligen

BYGNINGSSAKKYNDIGE SER FOR EKSEMPEL IKKE PÅ

• vanlig slitasje og normal vedlikeholdstilstand • bagatellmessige forhold som ikke påvirker bygningens bruk eller verdi vesentlig • skjulte installasjoner • installasjoner utenfor bygningen • full funksjonstesting av el- og VVS-installasjoner • geologiske forhold og bygningens plassering på grunnen • bygningens planløsning • bygningens innredning • løstøre slik som hvitevarer • utendørs svømmebasseng og pumpeanlegg • bygningens estetikk og arkitektur • bygningens lovlighet (bortsett fra bruksendringer, brannceller og forhold som åpenbart kan påvirke helse, miljø og sikkerhet) • fellesarealer (med mindre boligeier har vedlikeholdsplikt for fellesarealer og dette er kjent for bygningsakkyndig, eller fellesarealet har en særlig tilknytning til boligen).

© iVerdi 2023

Malen til denne rapporten, inkludert standardtekstene fra Verdi er vernet etter åndsverkloven og kan kun benyttes av av kunder hos iVerdi. For andre aktører er eksemplarframstilling av malen og standardtekster, som utskrift og annen kopiering til bruk som grunnlag for tilsvarende rapporter, bare tillatt når det er hjemlet i lov (kopiering til privat bruk, sitat o.l.) eller avtale med iVerdi ([Hjem-iVerdi](#)).

Utnyttelse i strid med lov eller avtale kan medføre erstatnings- og straffeansvar.

Dette trenger du å vite om tilstandsrapporten

Tilstanden vurderes med ulike tilstandsgrader

Tilstanden gir uttrykk for en gitt forventet tilstand, blant annet vurdert ut fra alder og normal bruk. Ved Tilstandsgrad 0 (TG0) og Tilstandsgrad 1 (TG1) gir den bygningsakkyndige normalt ingen begrunnelse for valg av tilstandsgrad. Grunnen er at bygningen eller bygningsdelen da bare har normal slitasje. Ved skjulte konstruksjoner kan alder alene avgjøre tilstandsgrad. Når bygningsakkyndige anbefaler tiltak, for eksempel utbedringer, må brukeren av rapporten vurdere om tiltakene er nødvendige og lønnsomme.

Når den bygningsakkyndige velger tilstandsgrad, baseres vurderingen på faste kriterier som følger av gjeldende bransjestandard for Teknisk tilstandsanalyse ved omsetning av bolig og Forskrift til avhendingslova.



TILSTANDSGRAD 0, TG0: INGEN AVVIK

Bygningsdelen skal være tilnærmet ny, ikke vise tegn på slitasje og det skal være lagt frem dokumentasjon på faglig god utførelse. Det er ingen merknader til delen.



TILSTANDSGRAD 1, TG1: MINDRE AVVIK

Bygningsdelen skal bare ha normal slitasje, og straktiltak skal ikke anses som nødvendig. Graden kan også brukes når delen er ny, men der dokumentasjon på faglig god utførelse mangler.



TILSTANDSGRAD 2, TG2: VESENTLIGE AVVIK OG MINDRE AVVIK SOM ETTER NS 3600 GIR TG 2

Bygningsdelen skal enten ha feil utførelse, en skade eller symptomer på skade, sterk slitasje eller nedsatt funksjon. Graden gis når bygningsdelen trenger vedlikehold eller tiltak i nær fremtid. Graden skal også brukes når delen er gammel og det er grunn til å varsle om faren for skader på grunn av alderen, eller når det er grunn til å overvåke delen spesielt på grunn av fare for større skader eller følgeskader.



TILSTANDSGRAD 3, TG3: STORE ELLER ALVORLIGE AVVIK

Denne tilstandsgraden brukes ved kraftige tegn på forhold som man må regne med trenger utbedring straks eller innen kort tid. Det er påvist funksjonssvikt eller sammenbrudd.



IKKE UNDERSØKT/IKKE TILGJENGELIG FOR UNDERSØKELSE

Det kan være avvik/skader som ikke er avdekket.

Informasjon om utbedringskostnader

Utbedringskostnadene i rapporten er sjablongmessige anslag basert på observerte forhold som feil, skader eller uregelmessigheter, samt foreslåtte tiltak. Disse anslagene er veiledende, angis i fem intervaller, er basert på generelle erfaringstall, og må ikke forveksles med konkrete pristilbud fra håndverkere eller entreprenører. Faktiske kostnader kan variere betydelig, avhengig av individuelle valg, materialpriser og markedsforhold. For å få en nøyaktig vurdering av utbedringskostnadene anbefales ytterligere undersøkelser og innhenting av flere pristilbud fra kvalifiserte fagfolk. Slike anslag gis for TG3, der dette er mulig.



Tiltak under kr 20 000



Tiltak mellom kr 20 000 – 100 000



Tiltak mellom kr 100 000 – 200 000



Tiltak mellom kr 200 000 – 500 000



Tiltak over kr 500 000

Beskrivelse av eiendommen

Enebolig - Byggeår: 2017

UTVENDIG

[Gå til side](#)

Boligen har flatt yttertak. Yttertaket er tekket med papp eller liknende. Takrenner og nedløpsrør i metall. Veggene har bindingsverkskonstruksjon fra byggeår. Fasade/kledning har liggende bordkledning. Vinduer med karmen av tre, og tre-lags glass. Boligen har slett entrédør. Balkongdør med karm av tre, og tre-lags glass. Utgang fra stue til vestvendt terrasse på 23 m2. Terrasse i trekonstruksjoner. Terrassen har utebelysning og utvendig stikkontakt. Gulvflater er belagt med terrassebord. Utgang fra stue til sørvendt balkong på 27 m2. Balkong i trekonstruksjoner med rekkverk av tre. Balkongen har utebelysning og utvendig stikkontakt. Gulvflater er belagt med terrassebord.

INNVENDIG

[Gå til side](#)

Innvendig er det gulv av parkett og fliser. Veggene har malt gipsplater. Innvendige tak har malt gipsplater. Boligen har etasjeskiller er av tre og støpt gulv på grunn. Lukket trapp av tre med rekkverk av tre mellom 1. etasje og 2. etasje. Innvendige dører i profilert utførelse.

VÅTROM

[Gå til side](#)

Bad 1.etasje

Veggene har fliser. Taket er malt. Gulvet er flislagt. Rommet har vannbåren gulvvarme. Det er plastsluk og smøremembran med ukjent utførelse. Rommet har innredning med nedfelt servant, veggmontert toalett, dusjvegger/hjørne og opplegg for vaskemaskin. Det er mekanisk avtrekk.

Bad 2.etasje

Veggene har fliser. Taket er malt. Gulvet er flislagt. Rommet har vannbåren gulvvarme. Det er plastsluk og smøremembran med ukjent utførelse. Rommet har innredning med nedfelt servant, veggmontert toalett og dusjhjørne. Det er mekanisk avtrekk.

KJØKKEN

[Gå til side](#)

Kjøkkenet har innredning med glatte fronter. Benkeplaten er av laminat. Det er kjølfrysenskap, oppvaskmaskin, komfyr, platetopp, micro, vannstoppsystem og komfyrvakt. Det er kjøkkenventilator med avtrekk ut. Kjøkkenventilatoren er testet med papir og det registreres sug i kanalen.

TEKNISKE INSTALLASJONER

[Gå til side](#)

Synlige vannrør med rør-i-rør system. Synlige avløpsrør i plast. Boligen har balansert ventilasjon. Vannbåren gulvvarme i alle rom i 1.etasje, samt bad i 2.etasje. Radiatorer på soverom. Sikringskap med automatsikringer er plassert i entré. Boligen har hovedsakelig skjult elektrisk anlegg.

TOMTEFORHOLD

[Gå til side](#)

Det er ukjent byggegrunn. Dreneringen er fra byggeår. Bygningen har betonggrunnmur. Utvendige vann og avløpsledninger fra byggeår er av plast.

Arealer

[Gå til side](#)

Forutsetninger og vedlegg

[Gå til side](#)

Lovlighet

[Gå til side](#)

Enebolig

- Det foreligger godkjente og byggemeldte tegninger, som stemmer med dagens bruk

Sammendrag av boligens tilstand

Fordeling av tilstandsgrader

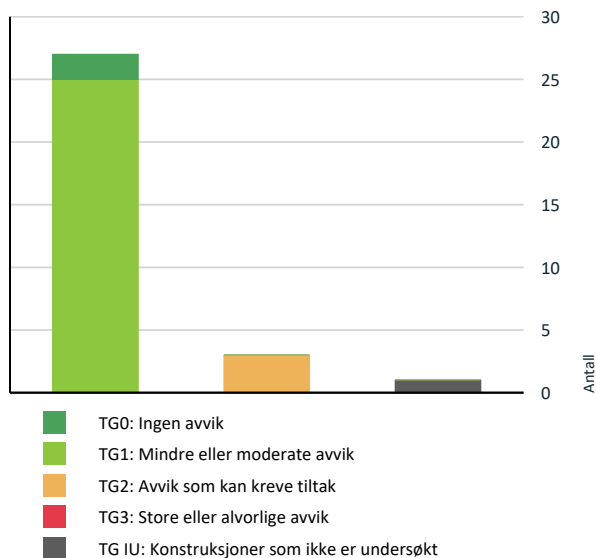

Oppsummering av avvik

Vil du vite mer? Se på rommet eller bygningsdelen senere i rapporten.

Enebolig

TG IU KONSTRUKSJONER SOM IKKE ER UNDERSØKT

! Utvendig > Takteking [Gå til side](#)

TG 2 AVVIK SOM KAN KREVE TILTAK

! Utvendig > Veggkonstruksjon [Gå til side](#)

! Utvendig > Balkonger, terrasser og rom under balkonger [Gå til side](#)

! Utvendig > Balkonger, terrasser og rom under balkonger - 2 [Gå til side](#)

Tilstandsrapport

ENEBOLIG

Byggeår
2017

Kommentar

Anvendelse
Standard
Vedlikehold

UTVENDIG

Taktekking

Punktet må sees i sammenheng med Takkonstruksjon/Loft

Beskrivelse

Boligen har flatt yttertak. Yttertaket er tekket med papp eller liknende. Yttertaket er ikke undersøkt av sikkerhetsmessige årsaker.

Nedløp og beslag

Beskrivelse

Takrenner og nedløpsrør i metall.

Veggkonstruksjon

Beskrivelse

Veggene har bindingsverkskonstruksjon fra byggeår. Fasade/kledning har liggende bordkledning.

Vurdering av avvik:

- Det er avvik:

Det registreres råteskade på hjørnekasse på terrasse. Forholdet skyldes kort avstand mellom terrassegulv og kledning. Det registreres avlassing av maling. Forholdet vurderes å være sammensatt. Forholdet innebærer økt risiko for videre oppfukning og skadeutvikling i kledning og tilstøtende konstruksjoner, med konsekvens for redusert levetid. Det ble registrert lite lufting av kledningen over inngangsparti. Forholdet kan medføre oppfukning av kledningen. Det bemerkes at det pågår en garantisak mellom sameiet og utbygger vedrørende avlassing av maling i følge selger.

Konsekvens/tiltak

- Tiltak:

Det anbefales å utbedre luftingen bak kledningen over inngangsparti og skifte råteskadet hjørnekasse på terrasse. Det anbefales samtidig å utbedre skadde overflater og gjennomføre ny overflatebehandling når årsaksforholdet er løst.



Vinduer

Beskrivelse

Vinduer med karmen av tre, og tre-lags glass. Det er montert utvendig solskjerming på vinduer på soverom mot vest i 2.etasje. Elektrisk markise på vindu i stue.

Tilstandsrapport

TG 1 Dører

Beskrivelse

Boligen har slett entrédør. Balkongdør med karm av tre, og tre-lags glass.



TG 2 Balkonger, terrasser og rom under balkonger

Beskrivelse

Utgang fra stue til vestvendt terrasse på 23 m2. Terrasse i trekonstruksjoner. Terrassen har utebelysning og utvendig stikkontakt. Gulvflater er belagt med terrassebord.

Vurdering av avvik:

- Det er avvik:

Terrassen er værslitt og har behov for overflatebehandling. Forholdet innebærer økt risiko for oppfukning og videre nedbrytning av terrassematerialene.

Konsekvens/tiltak

- Tiltak:

Det anbefales å rengjøre og overflatebehandle terrassen for å beskytte materialene mot videre fukt- og værpåvirkning.



TG 2 Balkonger, terrasser og rom under balkonger - 2

Beskrivelse

Utgang fra stue til sørvendt balkong på 27 m2. Balkong i trekonstruksjoner med rekkverk av tre. Balkongen har utebelysning og utvendig stikkontakt. Gulvflater er belagt med terrassebord.

Vurdering av avvik:

- Det er avvik:

Balkongen er værslitt og har behov for overflatebehandling. Balkongen utgjør tak for underliggende bod, og tettesjiktet er skjult og ikke inspisert, noe som gir et begrenset kontrollgrunnlag.

Konsekvens/tiltak

- Tiltak:

Tilstandsrapport

Det anbefales å rengjøre og overflatebehandle terrassen for å beskytte materialene mot videre fukt- og værpåvirkning. Det anbefales samtidig å følge med på underliggende bod for tegn til fukt eller lekkasje og gjennomføre nærmere undersøkelser dersom det registreres avvik.



INNSENDIG

TG 1 Overflater

Beskrivelse

Innvendig er det gulv av parkett og fliser. Veggene har malt gipsplater. Innvendige tak har malt gipsplater.

TG 1 Etasjeskille/gulv mot grunn

Beskrivelse

Boligen har etasjeskiller er av tre og støpt gulv på grunn.



TG 1 Innvendige trapper

Beskrivelse

Lukket trapp av tre med rekkverk av tre mellom 1. etasje og 2. etasje.



Tilstandsrapport

Innvendige dører

Beskrivelse

Innvendige dører i profilert utførelse.

VÅTROM

1. ETASJE > BAD

1 TG 1 Overflater vegger og himling

Beskrivelse

Veggene har fliser. Taket er malt.

1. ETASJE > BAD

1 TG 1 Overflater Gulv

Beskrivelse

Gulvet er flislagt. Rommet har vannbåren gulvvarme.



1. ETASJE > BAD

1 TG 1 Sluk, membran og tettesjikt

Beskrivelse

Det er plastsluk og smøremembran med ukjent utførelse.



1. ETASJE > BAD

1 TG 1 Sanitærutstyr og innredning

Tilstandsrapport

Beskrivelse

Rommet har innredning med nedfelt servant, veggmontert toalett, dusjvegger/hjørne og opplegg for vaskemaskin.

1. ETASJE > BAD

TG 1 Ventilasjon

Beskrivelse

Det er mekanisk avtrekk.

1. ETASJE > BAD

TG 0 Tilliggende konstruksjoner våtrom

Beskrivelse

Hulltaking er foretatt uten å påvise unormale forhold. Piggåling: Under 6 vektprosent



2. ETASJE > BAD

TG 1 Overflater vegger og himling

Beskrivelse

Veggene har fliser. Taket er malt.

2. ETASJE > BAD

TG 1 Overflater Gulv

Beskrivelse

Gulvet er flislagt. Rommet har vannbåren gulvvarme.

2. ETASJE > BAD

TG 1 Sluk, membran og tettesjikt

Beskrivelse

Det er plastsluk og smøremembran med ukjent utførelse.

Tilstandsrapport



2.ETASJE > BAD

TG 1 Sanitærutstyr og innredning

Beskrivelse

Rommet har innredning med nedfelt servant, veggmontert toalett og dusjhjørne.

2.ETASJE > BAD

TG 1 Ventilasjon

Beskrivelse

Det er mekanisk avtrekk.

2.ETASJE > BAD

TG 0 Tilliggende konstruksjoner våtrom

Beskrivelse

Hulltaking er foretatt uten å påvise unormale forhold. Piggmåling: Under 6 vektprosent.



KJØKKEN

1.ETASJE > KJØKKEN

TG 1 Overflater og innredning

Beskrivelse

Kjøkkenet har innredning med glatte fronter. Benkeplaten er av laminat. Det er kjøll/fryseskap, oppvaskmaskin, komfyr, platetopp, micro, vannstoppsystem og komfyrvakt.

Tilstandsrapport



1. ETASJE > KJØKKEN

TG 1 Avtrekk

Beskrivelse

Det er kjøkkenventilator med avtrekk ut. Kjøkkenventilatoren er testet med papir og det registreres sug i kanalen.



TEKNISKE INSTALLASJONER

TG 1 Vannledninger

Beskrivelse

Synlige vannrør med rør-i-rør system.



TG 1 Avløpsrør

Beskrivelse

Synlige avløpsrør i plast.

Tilstandsrapport

1 TG 1 Ventilasjon

Beskrivelse

Boligen har balansert ventilasjon.



1 TG 1 Vannbåren varme

Beskrivelse

Vannbåren gulvvarme i alle rom i 1. etasje, samt bad i 2. etasje. Radiatorer på soverom.



Elektrisk anlegg

Dette er en forenklet kontroll begrenset til de spørsmål og undersøkelser som forskrift til avhendingslova (tryggere bolighandel) § 2-18 inneholder. Dette kan ikke sammenlignes med en kontroll utført av offentlig myndighet (Det lokale eltilsyn) eller registrert elektrovirksomhet, og en bygningssakkyndig har verken kompetanse eller lov til å foreta en slik kontroll.

Tilstanden er vurdert ut fra den forenklete og begrensede kontrollen som forskriften inneholder. El-anlegget kan ha feil og mangler som en slik forenklet undersøkelse ikke vil avdekke. Vær derfor oppmerksom på denne risikoen, og søk videre veiledning eller få en fullstendig kontroll utført av registrert elektrovirksomhet.

Beskrivelse

Sikringsskap med automatsikringer er plassert i entré. Boligen har hovedsakelig skjult elektrisk anlegg.

1. Foreligger det eltilsynsrapport de siste 5 år, og det er ikke foretatt arbeid på anlegget etter denne, utenom retting av eventuelle avvik i eltilsynsrapport (dvs en el-tilsynsrapport uten avvik)?

Nei

Spørsmål til eier

2. Når ble det elektriske anlegget installert eller sist gang totalt rehabilitert (årstall)? Med totalt rehabilitert menes fullstendig utskiftet anlegg fra inntakssikring og videre.

2017

3. Er alle elektriske arbeider/anlegg i boligen utført av en registrert elektroinstallasjonsvirksomhet?

Ja

4. Er det elektriske anlegget utført eller er det foretatt tilleggsarbeider på det elektriske anlegget etter 1.1.1999?

Tilstandsrapport

Ja

Eksisterer det samsvarserklæring?

Ja

5. Foreligger det kontrollrapport fra offentlig myndighet – Det Lokale Eltilsyn (DLE) eller eventuelt andre tilsvarende kontrollinstanser med avvik som ikke er utbedret eller kontrollen er over 5 år?

Nei

6. Forekommer det ofte at sikringene løses ut?

Nei

7. Har det vært brann, branntilløp eller varmgang (for eksempel termiske skader på deksler, kontaktpunkter eller lignende) i boligens elektriske anlegg?

Nei

Generelt om anlegget

8. Er det tegn til at det har vært termiske skader (tegn på varmgang) på kabler, brytere, downlights, stikkontakter og elektrisk utstyr? Sjekk samtidig tilstanden på elektrisk tilkobling av varmtvannsbereder, jmfør eget punkt under varmtvannstank

Nei

9. Er der synlig defekter på kabler eller er disse ikke tilstrekkelig festet?

Nei

Inntak og sikringsskap

10. Er det tegn på at kabelinnføringer og hull i inntak og sikringsskap ikke er tette, så langt dette er mulig å sjekke uten å fjerne kapslinger?

Nei

11. Finnes det kursfortegnelse, og er den i samsvar med antall sikringer?

Ja

12. Foreta en helhetsvurdering av det elektriske anlegget, dets alder, allmenne tilstand og fare for liv og helse. Bør det elektriske anlegget ha en utvidet el-kontroll?

Nei



TOMTEFORHOLD

Byggegrunn

Beskrivelse

Det er ukjent byggegrunn.

Fuksikring og drenering

Beskrivelse

Dreneringen er fra byggeår.

Tilstandsrapport

TG 1 Grunnmur og fundamenter

Beskrivelse

Bygningen har betonggrunnmur.



TG 1 Utvendige vann- og avløpsledninger

Beskrivelse

Utvendige vann og avløpsledninger fra byggeår er av plast.

Arealer, byggetegninger og brannceller

Standard gjeldende fra 01.01.2024

Arealmålinger og arealoppsett er basert på Norsk standard 3940:2023 Areal- og volum-beregninger av bygninger. Arealet gjelder for tidspunktet da boligen ble målt

Hva er måleverdig areal?

Arealet i rommet må ha minst 1,90 m fri høyde over gulvet og minst bredde på 0,60 m. Et loft med skråtak vil for eksempel bare få registrert målbart areal der høyden er minst 1,90 m og bredden minst 0,60 m. Rommet må ha dør eller luke, og gangbart gulv.

Hva er bruksareal?

$$\text{BRA} = \text{BRA-i} + \text{BRA-e} + \text{BRA-b}$$

Bruksarealet for bygningen er bruttoarealet minus arealet som opptas av yttervegger.

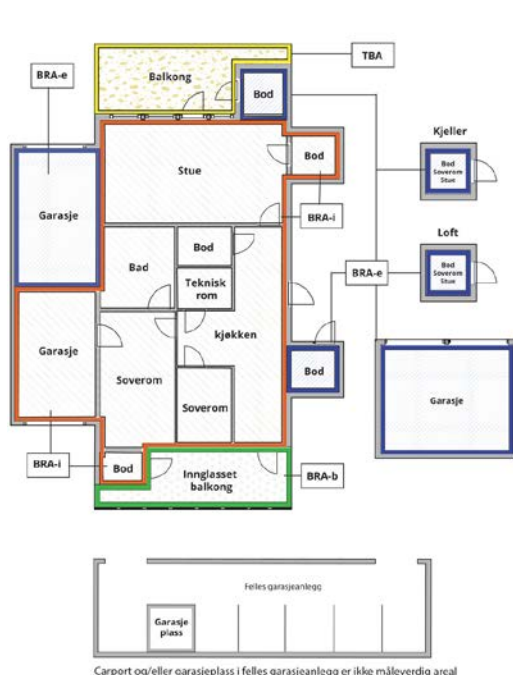

Carpport og/eller garasjeplass i felles garasjeanlegg er ikke måleverdig areal

Internt bruksareal (BRA-i)	Arealet innenfor boenheten(e)
Eksternt bruksareal (BRA-e)	Arealet av alle rom utenfor boenheten(e) og som tilhører denne, slik som for eksempel bod
Innglasset balkong mv (BRA-b)	Arealet av innglasset balkong, veranda eller altan når denne er tilknyttet boenheten(e)
Terrasse- og balkongareal (TBA)	Arealet av terrasser, åpne balkonger og åpen altan tilknyttet boenheten(e)
Gulvareal (GUA)	Er sum av BRA (bruksareal) og ALH (areal med lav takhøyde). Areal med lav takhøyde (ALH) er ikke måleverdig areal, som skyldes skråtak og lav himlingshøyde. GUA kan opplyses i markedsføring der det er aktuelt for den konkrete boligen og kun sammen med BRA-i, for eksempel der gulvflaten har en verdi og har funksjon ved møblering og bruk av rommene. Ikke innredet areal som kaldloft, måles og oppgis normalt ikke.

Arealet kan ikke alltid fastsettes nøyaktig

Areal kan være komplisert eller umulig å måle opp nøyaktig fordi det er vanskelig å fastslå tykkelsen på innervegger, skjelheter i og utforming av bygningskonstruksjoner som karnapp, buer og vinkler som ikke er rette, åpne rom over flere etasjer og så videre.

Eiendommens markedsverdi kan ikke baseres på en matematisk beregning basert på antall kvadratmeter opplyst i rapporten. Opplysninger om areal kan altså ikke alene benyttes for å beregne eiendommens verdi.

Den bygningsakkyndige kan avdekke eventuelle bruksendringer og avvik i branncelleinndeling

Den bygningsakkyndige ser på byggetegninger hvis de er tilgjengelige og dette er en del av oppdraget, og vurderer bruken av boligen opp mot tegningene. Hvis den bygningsakkyndige avdekker at en bolig ikke ser ut til å være delt opp i brannceller etter kravene i byggeteknisk forskrift på befaringstidspunktet, skal det opplyses om dette.

Reglene om bruksendring og brannceller kan være kompliserte. Søk videre faglige råd om rapporten ikke gir deg svar. Den bygningsakkyndige kan ikke vurdere og svare på alle spørsmål, og kan heller ikke vite om kommunen kan gi unntak for kravene som gjelder. [Vil du vite mer?](#)

Om brannceller

En branncelle er hele eller avgrensede deler av en bygning hvor en brann fritt kan utvikle seg uten at den kan spre seg til andre bygninger eller andre deler av bygningen i løpet av en fastsatt tid.

Om bruksendring

Bruksendring er å endre bruken av et rom fra en tillatt bruk til en annen. Dette kan kreve søknad og tillatelse, for eksempel hvis du endrer et rom fra bod til soverom eller arbeidsrom, eller hvis du endrer en bolig til to separate boliger.

Rom for varig opphold har krav til takhøyde, romstørrelse, rømningsvei og lysforhold som må være oppfylt. Du kan søke kommunen om unntak for kravene, men kan ikke regne med å få unntak for krav som går på helse og sikkerhet, for eksempel krav til rømningsvei.

Bruksendring som krever godkjenning, og som ikke er søkt bruksendret, er ulovlig. Kommunen kan etter plan- og bygningsloven kapittel 32 forfølge overtredelser. Kommunen kan pålegge deg å avslutte den ulovlige bruken, eventuelt å rette eller tilbakeføre rommet til godkjent bruk.

Arealer

Enebolig

Etasje	Bruksareal BRA m ²			SUM	Terrasse- og balkongareal (TBA)
	Internt bruksareal (BRA-i)	Eksternt bruksareal (BRA-e)	Innglasset balkong (BRA-b)		
1.Etasje	61	5		66	23
2.Etasje	60			60	27
SUM	121	5			50
SUM BRA	126				

Romfordeling

Etasje	Internt bruksareal (BRA-i)	Eksternt bruksareal (BRA-e)	Innglasset balkong (BRA-b)
1.Etasje	Stue, kjøkken, bad, entré	Utvendig bod	
2.Etasje	Bad, stue, soverom, soverom 2, soverom 3, garderobe		

Lovlighet

Byggetegninger

Det foreligger godkjente og byggemeldte tegninger, som stemmer med dagens bruk

Nyere håndverkstjenester

Er det ifølge eier utført håndverkstjenester på boligen siste 5 år?

Ja Nei

Befarings - og eiendomsopplysninger

Befaring

Dato	Til stede	Rolle
20.4.2026	Magnus Karlstad	Takstingeniør

Matrikkeldata

Kommune	gnr.	bnr.	fnr.	snr.	Areal	Kilde	Eieforhold
3403 HAMAR	1	7507		32	130.4 m ²	BEREGNET AREAL (Ambita)	Ikke relevant

Adresse

Skisporet 314

Hjemmelshaver

Østby Mette

Eiendomsopplysninger

Beliggenhet

Kjedet enebolig beliggende i Skisporet 314, Hamar kommune.

Adkomstvei

Adkomst til eiendommen via offentlig veg.

Tilknytning vann

Boligen har private stikkledninger tilknyttet kommunalt vann.

Tilknytning avløp

Boligen har private stikkledninger tilknyttet kommunalt avløp.

Kilder og vedlegg

Dokumenter

Beskrivelse	Dato	Kommentar	Status	Sider	Vedlagt
Forretningsførerinfo	22.04.2026		Ikke gjennomgått		Nei
Kommunalinformasjon	22.04.2026		Gjennomgått		Nei
Egenerklæringskjema	22.04.2026		Gjennomgått		Nei

Revisjoner

Versjon	Ny versjon	Kommentar
1	24.04.2026	

For gyldighet på rapporten se forside

Tilstandsrapportens avgrensninger

Forutsetninger

Struktur og referansenivå

Rapporten beskriver avvik, det vil si en tilstand som er dårligere enn referansenivået. Positive sider ved boligen, ut over det som kommer frem av tilstandsgradene, blir normalt ikke fremhevet.

Rapporten baserer seg på krav i forskrift til avhendingslova (tryggere bolighandel). For valg av tilstandsgrad blir NS 3600:2018 (teknisk tilstandsanalyse ved omsetning av bolig) lagt til grunn.

Bygningssakkyndig er ikke ansvarlig for tilbakeholdt eller uriktig informasjon, som har betydning for tilstandsvurderingen.

Presiseringer

Anslag på utbedringskostnader er sjablongmessig, og må ikke forveksles med en konkret vurdering eller tilbud fra entreprenør eller håndverker. Anslaget vil også avhenge av personlige preferanser og markedspris på materialer og tjenesteyter.

Tilstandsrapporten gjelder hovedbygget og tilleggsbygninger som den bygningssakkyndige anser at har nær tilknytning til funksjon som bolig.

Avvik er vurdert mot regler som gjaldt da boligen ble oppført, med mindre annet er spesifisert i forskrift til avhendingslova, eller gjeldende versjon av NS 3600.

Hulltaking ved våtrom, i rom under terreng eller andre bygningsdeler, krever eiers samtykke.

Befaring begrenses til visuelle observasjoner av tilgjengelige flater. Den bygningssakkyndige gjør ikke fysiske inngrep for å avdekke avvik, utover det som er beskrevet i forskrift til avhendingslova. Rapporten gir ingen garanti for at det ikke finnes skjulte feil eller mangler.

Flater som er skjult av snø eller på annen måte utilgjengelig, blir ikke kontrollert. Det blir ikke utført funksjonsprøving av bygningsdeler, med mindre dette kommer frem av forskrift til avhendingslova. Hvis det ikke er sikkerhetsmessig forsvarlig, vil ikke bygningssakkyndig undersøke taket fra utsiden.

Boligens tilbehør, hvite- og brunevarer og annet inventar, blir ikke vurdert. Dette gjelder også integrert tilbehør.

Stikkprøvetakninger er tilfeldig utvalgt, og kan innebære kontroll under overflaten med et spisst redskap eller lignende.

Uttrykk og definisjoner

Referansenivå: Kravet til bygningsdelen eller rommet på søknadstidspunktet.

Tilstand: Byggverkets eller bygningsdelens tekniske, funksjonelle eller estetiske status på et gitt tidspunkt.

Symptom: Forhold som gir indikasjon på hvilken tilstand et byggverk eller en bygningsdel befinner seg i. Benyttes ved beskrivelse av avvik og alder.

Skadegjører: I hovedsak råte, sopp og skadedyr.

Fuktsøk: Overflatesøk med egnet søkeutstyr som fuktindikator eller visuelle observasjoner.

Fuktmåling: Måling av fuktinnhold i materiale eller i bakenforliggende konstruksjon ved bruk av egnet måleutstyr, blant annet hammerelektrode

og pigger.

Hulltaking: Boring av hull for inspeksjon og fuktmåling i risikoutsatte konstruksjoner.

Normal slitasjegrad: Forventet slitasje av materiale i overflaten, basert på enkle, visuelle observasjoner. Kan vurderes sammen med bygningsdelens alder.

Areal

Areal fastsettes etter forskrift til avhendingslova og gjeldende versjon av NS 3940 (areal- og volumberegninger av bygninger).

Et rom kan være i strid med teknisk forskrift og mangle godkjenning hos kommunen for den aktuelle bruken, uten at dette får betydning for om arealet måles og oppgis i tilstandsrapporten. Når arealet måles tas det ikke hensyn til om arealet er lovlig oppført eller om bruken er lovlig, bruksendringer, lysforhold eller andre sikkerhetsmangler.

Rom som ligger utenfor boenheten, som eier har påvist eller opplyst at tilhører boenheten, er oppmålt og inkludert i BRA-e. Det er ikke fremvist dokumentasjon på at rommet tilhører boenheten, med mindre dette er angitt særskilt. Rom utenfor boenheten kan omdisponeres av borettslaget/sameiet, og dette kan påvirke boligens BRA-e.

Opplysninger om areal kan ikke alene benyttes for beregning av markedsverdi.

Personvern

Tilstandsrapporten er utarbeidet som en del av Fremtind Forsikring AS sitt takstkonsept. Fremtind Forsikring AS, iVerdi AS, takstforetaket og andre relevante interessenter benytter personopplysninger fra tilstandsrapporten for analyse- og statistikkformål, utvikling og drift av produkter og tjenester i takstbransjen og boligomsetningen. Fremtind Forsikring AS, iVerdi AS og takstforetaket, følger til enhver tid gjeldende personvernlovgivning.



Selgers egenerklæring

Egenerklæringen er boligselgers egen beskrivelse av tilstanden til boligen. Her kan du finne viktige opplysninger som du som kjøper bør vite om før du bestemmer deg for et eventuelt kjøp. Har du spørsmål til egenerklæringen kan du snakke med megleren som står for salget.

Selgere

Mette Østby

Boligen

- ◆ Boligen ble kjøpt 2017
- ◆ Selger har ikke bodd i boligen de 12 siste månedene
- ◆ Boligselger har **ikke** kjøpt boligselgerforsikring

Skisporet 314

2319 Hamar

3403-1/7507/0/32



Våtrom, tak og fasade

1. Vet du om det er, eller har vært, feil eller skader på bad/våtrom?

♦ **Nei, ikke som jeg kjenner til**

2. Vet du om det er gjort arbeid på bad eller våtrom, enten av deg eller tidligere eiere?

♦ **Nei, ikke som jeg kjenner til**

3. Vet du om det finnes dokumentasjon på hvordan bad/våtrom er bygget opp?

♦ **Ja**

4. Vet du om det er, eller har vært, vannlekkasje eller andre typer feil eller skader på tak, yttervegg, vinduer, dører, garasje, tilleggsbygninger eller lignende?

♦ **Nei, ikke som jeg kjenner til**

5. Vet du om det er utført arbeid på tak, yttervegg, vindu, dører eller annen fasade, enten av deg eller tidligere eiere?

♦ **Nei, ikke som jeg kjenner til**

6. Vet du om det er, eller har vært, feil eller skader på vinduene, som for eksempel kondens, fuktskader eller vanninntrengning? Eller er noen av vinduene i boligen punktert?

♦ **Nei, ikke som jeg kjenner til**

7. Vet du om det er utført arbeid på garasje eller øvrige tilleggsbygninger, av enten deg eller tidligere eiere?

♦ **Nei, ikke som jeg kjenner til**

8. Vet du om det er, eller har vært, skjevheter eller setningsskader i boligen, støttemur, terrasse eller lignende?

♦ **Nei, ikke som jeg kjenner til**

Drenering, fukt og lekkasje

9. Vet du om det er, eller har vært, feil eller skader med dreneringen?

♦ **Nei, ikke som jeg kjenner til**

10. Vet du om det er, eller har vært, fukt, råte eller vanninntrengning i underetasje, kjeller eller krypkjeller?

♦ **Nei, ikke som jeg kjenner til**

11. Vet du om det er gjort arbeid med drenering, enten av deg eller tidligere eiere?

♦ **Nei, ikke som jeg kjenner til**

12. Vet du om det er, eller har vært, fukt, sopp eller råteskader i boligen/sameiet/borettslaget?

♦ **Nei, ikke som jeg kjenner til**

13. Vet du om det er, eller har vært, skadedyr eller sjenerende insekter på eiendommen eller i boligen?

♦ **Nei, ikke som jeg kjenner til**



Tekniske installasjoner

14. Vet du om det er, eller har vært, feil på vann- eller avløpsanlegg?

♦ **Nei, ikke som jeg kjenner til**

15. Vet du om det er gjort arbeid på vann og avløp, enten av deg eller tidligere eiere?

♦ **Nei, ikke som jeg kjenner til**

16. Vet du om eiendommen har privat vannforsyning, vannbrønn, septiktank, pumpekum, avløpskvern eller lignende?

♦ **Nei, ikke som jeg kjenner til**

17. Vet du om det er, eller har vært, feil eller skader knyttet til sentralfyr, radiator, ventilasjon, varmpumpe, kjøkkenvifte, baderomsvifte eller andre installasjoner?

♦ **Nei, ikke som jeg kjenner til**

18. Vet du om det er gjort arbeid på sentralfyr, radiator, ventilasjon, varmpumpe eller andre installasjoner, enten av deg eller tidligere eiere?

♦ **Nei, ikke som jeg kjenner til**

19. Vet du om det er, eller har vært, feil eller skader knyttet til ildsted eller pipe?

♦ **Nei, ikke som jeg kjenner til**

20. Vet du om det er gjort arbeid på ildsted eller pipe, enten av deg eller tidligere eiere?

♦ **Nei, ikke som jeg kjenner til**

21. Vet du om det finnes oljetank på eiendommen?

♦ **Nei, ikke som jeg kjenner til**

22. Vet du om det er, eller har vært, feil eller skader på det elektriske anlegget?

♦ **Nei, ikke som jeg kjenner til**

23. Vet du om det er gjort arbeid på det elektriske anlegget, enten av deg eller tidligere eiere?

♦ **Nei, ikke som jeg kjenner til**

Eiendommen og omgivelsene

24. Vet du om bruken av eiendommen eller området rundt kan endres av foreslåtte eller vedtatte reguleringsplaner, nabovarsel, offentlige vedtak eller lignende?

♦ **Nei, ikke som jeg kjenner til**

25. Vet du om det finnes kommunale pålegg, heftelser eller krav knyttet til eiendommen eller boligen?

♦ **Nei, ikke som jeg kjenner til**

26. Vet du om boligen eller eiendommen har blitt endret eller bygget ut etter opprinnelig byggeår, enten av deg eller tidligere eiere?

♦ **Nei, ikke som jeg kjenner til**



27. Vet du om kjelleren eller loftet er innredet etter opprinnelig byggeår, enten av deg eller tidligere eiere?

♦ **Nei, ikke som jeg kjenner til**

28. Vet du om det mangler midlertidige brukstillatelser eller ferdigattester fra kommunen?

♦ **Nei, ikke som jeg kjenner til**

29. Vet du om det har vært flom, ras, skred eller lignende på eiendommen, eller om den ligger i et fareområde?

♦ **Nei, ikke som jeg kjenner til**

30. Har eiendommen utleiedel, for eksempel en leilighet, hybel eller lignende?

♦ **Nei, ikke som jeg kjenner til**

31. Består boligen av flere, selvstendige boenheter?

♦ **Nei, ikke som jeg kjenner til**

32. Vet du om det er gjort radonmåling på eiendommen, enten av deg eller tidligere eiere?

♦ **Nei, ikke som jeg kjenner til**

33. Vet du om det finnes skaderapporter, tilstandsvurderinger, boligsalgsrapporter eller om det er utført målinger for boligen?

♦ **Nei, ikke som jeg kjenner til**

34. Vet du om noe i nabolaget som kan være plagsomt eller ubehagelig for kjøperen?

♦ **Nei, ikke som jeg kjenner til**

35. Vet du om du selv eller sameiet/borettslaget/laget/selskapet er innblandet i uenigheter eller konflikter rundt eiendommen?

♦ **Nei, ikke som jeg kjenner til**

36. Vet du om det finnes planer, vedtak eller forslag som kan føre til økte utgifter, som festeavgift, fellesutgifter, fellesgjeld eller kommunale avgifter?

♦ **Nei, ikke som jeg kjenner til**

Generelt

37. Har boligen garasje eller øvrige tilleggsbygninger?

♦ **Nei, ikke som jeg kjenner til**

38. Vet du om det er gjort arbeid på eiendommen som ikke er nevnt i de andre spørsmålene?

♦ **Nei, ikke som jeg kjenner til**

39. Vet du om det er, eller har vært, feil på tilbehør som følger med eiendommen?

♦ **Nei, ikke som jeg kjenner til**

40. Er det bestilt Norgespris på strøm?



Ja. Norgespris er en statlig ordning som gir husholdninger tilbud om strøm til fast pris på 50 øre pr. kilowatttime (prisen gjelder frem til 31. Desember 2026). Ordningen gjelder både boliger og fritidsboliger. Når en bolig med Norgespris bytter eier, vil ny eier fortsatt være bundet til Norgespris ut bindingstiden. Les mer på Regjeringens nettsider.

41. Har du andre opplysninger om boligen eller eiendommen, utover det du har svart?

♦ **Nei, ikke som jeg kjenner til**

Adresse	Skisporet 32
Postnr	2319
Sted	Hamar
Leilighetsnr.	C
Gnr.	1
Bnr.	7507
Seksjonsnr.	32
Festenr.	
Bygn. nr.	
Bolignr.	
Merkenr.	A2017-798653
Dato	03.08.2017

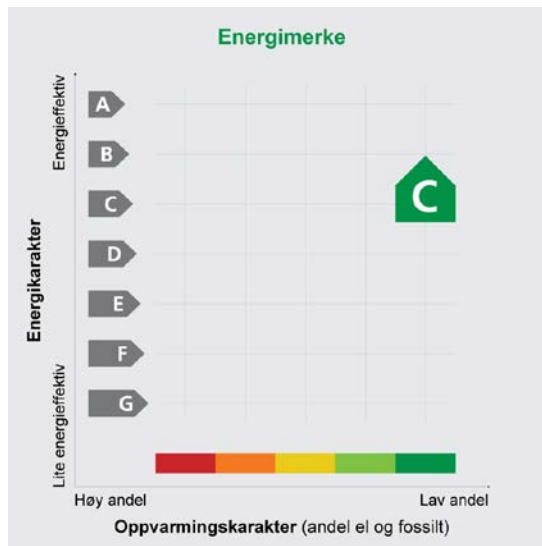

Eier	Block Watne AS
Innmeldt av	Hafliði Haraldsson

Energiaattesten er bekreftet og offisiell. Bygningens identitet og eierforhold er ikke bekreftet fra Matrikkelen

Energimerket angir boligens energistandard. Energimerket består av en energikarakter og en oppvarmingskarakter, se figuren. Energimerket symboliseres med et hus, hvor fargen viser oppvarmingskarakter, og bokstaven viser energikarakter.

Energikarakteren angir hvor energieffektiv boligen er, inkludert oppvarmingsanlegget. Energikarakteren er beregnet ut fra den typiske energibruken for boligtypen. Beregningene er gjort ut fra normal bruk ved et gjennomsnittlig klima. Det er boligens energimessige standard og ikke bruken som bestemmer energikarakteren. A betyr at boligen er energieffektiv, mens G betyr at

boligen er lite energieffektiv. En bolig bygget etter byggeforskriftene vedtatt i 2010 vil normalt få C.

Oppvarmingskarakteren forteller hvor stor andel av oppvarmingsbehovet (romoppvarming og varmtvann) som dekkes av elektrisitet, olje eller gass. Grønn farge betyr lav andel el, olje og gass, mens rød farge betyr høy andel el, olje og gass. Oppvarmingskarakteren skal stimulere til økt bruk av varmepumper, solenergi, biobrensel og fjernvarme.

Om bakgrunnen for beregningene, se www.energimerking.no

Målt energibruk

Brukeren har valgt å ikke oppgi målt energibruk.

Nabolagsprofil

Skisporet 314 - Nabolaget Ajer/Vollhagan - vurdert av 80 lokalkjente

Nabolaget spesielt anbefalt for

- Familier med barn
- Etablerere
- Godt voksne



Offentlig transport

Voll	3 min
Totalt 9 ulike linjer	
0.2 km	
Hamar stasjon	8 min
Linje F6, RE10, RE11, R60	
3.5 km	
Oslo Gardermoen	58 min

Skoler

Hamar Montessori skole (1-10 kl.)	16 min
83 elever, 8 klasser	
1.3 km	
Greveløkka skole (1-7 kl.)	17 min
192 elever, 11 klasser	
1.5 km	
Storhamar skole (1-7 kl.)	22 min
271 elever, 19 klasser	
1.9 km	
Ajer ungdomsskole (8-10 kl.)	15 min
353 elever, 24 klasser	
1.4 km	
Wang Hamar (8-10 kl.)	5 min
100 elever, 7 klasser	
2.4 km	
Hamar katedralskole	14 min
1300 elever	
1.3 km	
Wang Toppidrett Hamar	5 min

«Familievennlig strøk med hyggelige naboer. Sosialt.»

Sitat fra en lokalkjent



Opplevd trygghet

Veldig trygt 92/100



Kvalitet på skolene

Veldig bra 85/100



Naboskapet

Godt vennskap 72/100

Aldersfordeling

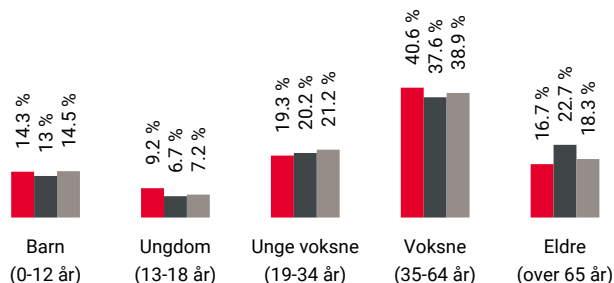

Område	Personer	Husholdninger
Ajer/Vollhagan	1 805	777
Hamar	35 200	17 895
Norge	5 425 412	2 654 586

Barnehager

Hamar gårdsbarnehage (1-5 år)	8 min
31 barn	
0.5 km	
Klukhagan barnehage (1-5 år)	7 min
60 barn	
0.6 km	
Simenstua barnehage (1-5 år)	14 min
86 barn	
1.1 km	

Dagligvare

Kiwi Volljordet	3 min
PostNord	
0.2 km	
Coop Prix Ajer	9 min
Søndagsåpent	
0.8 km	



Innholdet i nabolagsprofilen er hentet fra ulike datakilder, og feil eller mangler kan forekomme. Vurderinger og sitater er innhentet på web og gir uttrykk for hvordan naboene vurderer nabolaget. FINN.no AS kan ikke holdes ansvarlig for feil/mangler i profilen. Copyright © Finn.no AS 2026

Primære transportmidler

 1. Egen bil

 2. Sykkel

 Gateparkering

Lett 88/100



Turmulighetene



Nærhet til skog og mark 88/100





Støynivået

Lite støynivå 87/100

Sport

 Ajerhagan ballplass 6 min 
Ballspill 0.5 km

 Klukhagan ball-løkke 6 min 
Ballspill 0.5 km

 Ankerskogen treningscenter/svømm... 19 min 

 Espern express 5 min 

Boligmasse

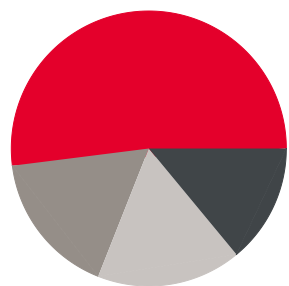

■ 52% enebolig
■ 14% rekkehus
■ 17% blokk
■ 17% annet



«Hyggelig miljø og gode naboer i stille omgivelser»

Sitat fra en lokalkjent



Varer/Tjenester

 Storhamarsenteret 19 min 

 Ditt apotek Storhamarsenteret 19 min 

Aldersfordeling barn (0-18 år)

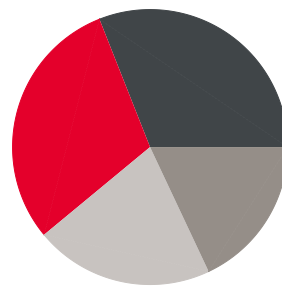

■ 30% i barnehagealder
■ 31% 6-12 år
■ 18% 13-15 år
■ 21% 16-18 år

Familiesammensetning

Par m. barn



Par u. barn



Enslig m. barn



Enslig u. barn



Flerfamilier



0%

46%

■ Ajer/Vollhagan

■ Hamar

■ Norge

Sivilstand

		Norge
Gift	34%	33%
Ikke gift	52%	54%
Separert	11%	9%
Enke/Enkemann	3%	4%

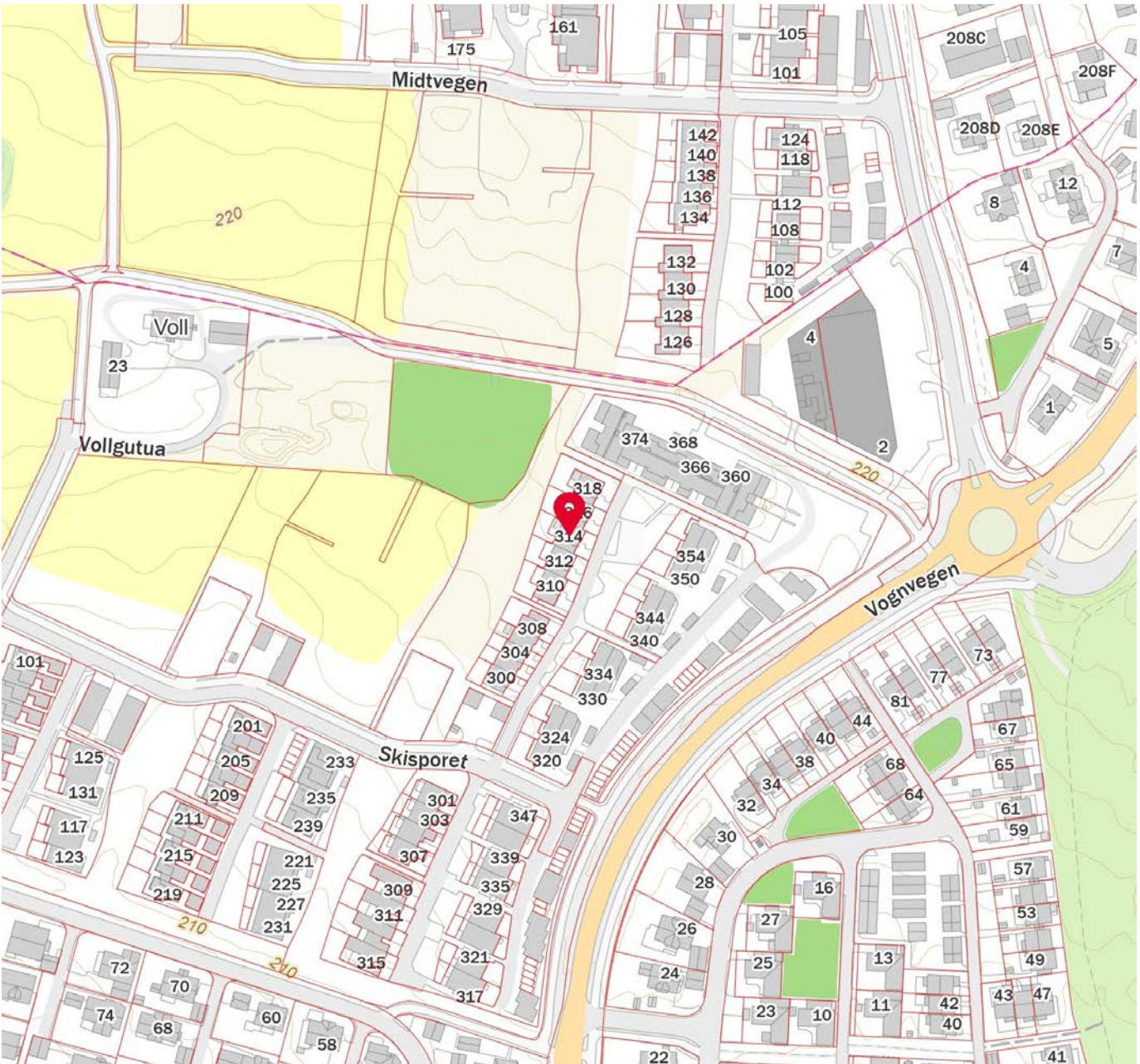
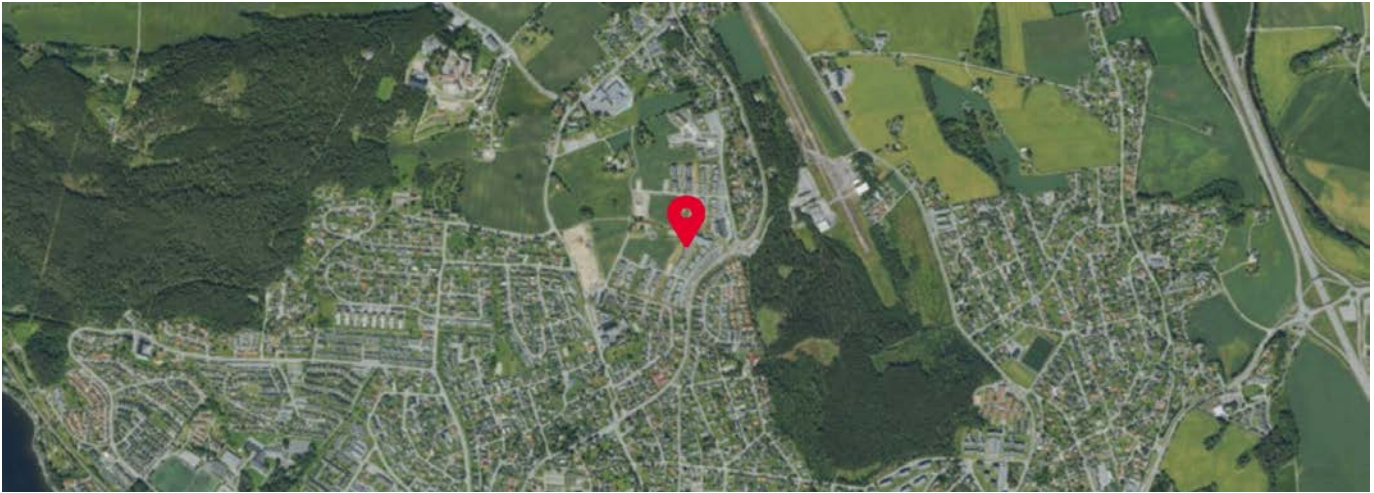

 Innholdet i nabolagsprofilen er hentet fra ulike datakilder, og feil eller mangler kan forekomme. Vurderinger og sitater er innhentet på web og gir uttrykk for hvordan naboen vurderer nabolaget. FINN.no AS kan ikke holdes ansvarlig for feil/mangler i profilen. Copyright © Finn.no AS 2026



OVERSIKT OVER LØSØRE OG TILBEHØR TIL EIENDOMMEN

Oversikten er utarbeidet av Norges Eiendomsmeglerforbund, Eiendom Norge og Advokatforeningens Eiendomsmeglingsgruppe, og er gjeldende fra 1. januar 2020.

Generelt

Lov om avhending av fast eiendom (avhendingslova/avhl.) av 3. juli 1992 regulerer kjøper og selgers rettigheter og plikter ved overdragelse av fast eiendom og andeler i borettslag.

I henhold til avhl. § 3-4 skal eiendommen, når annet ikke er avtalt, overdras med innredninger og utstyr som etter lov, forskrift eller annet offentlig vedtak skal følge med. Det samme gjelder varig innredning og utstyr som enten er fastmontert eller er særskilt tilpasset bygningen, jf. avhl. § 3-5. Loven inneholder ingen detaljert oversikt over hva som omfattes av «innredning og utstyr», og over hva som skal regnes som «fastmontert eller særskilt tilpasset».

Partene kan fritt avtale hva som skal følge med eiendommen ved salg. Bransjens liste over løsøre og tilbehør som skal følge med eiendommen, er en del av avtalen mellom kjøper og selger dersom ikke annet er opplyst i salgsoppgaven, kjøper har tatt forbehold i bud eller avtale på annen måte er inngått. Der intet annet er avtalt, vil løsøre og tilbehør medfølge slik dette fremkommer av avhl. § 3-4 og § 3-5 og denne oversikt.

Produkter og installasjoner som medfølger overdras uten noen form for garantier, utover eventuell gjenværende leverandørgaranti.

Dersom det er noe i nedenstående liste som ikke finnes på eiendommen, vil det heller ikke medfølge.

- 1. HVITEVARER** medfølger der dette er spesielt angitt i salgsoppgaven.
- 2. HELDEKKENDE TEPPER** følger med uansett festemåte.
- 3. VARMEKILDER**, slik som ovner, kaminer, peiser, varmepumper og panelovner, følger med uansett festemåte. Frittstående biopeiser/varmeovner og terrassevarmere medfølger ikke. Det følger ikke med varmekilder i rom som ikke har vegg- eller fastmonterte varmekilder på visning.
- 4. TV, RADIO OG MUSIKKANLEGG.** TV-antennor og fellesanlegg for TV, herunder parabolantenne, og tuner/dekoder/tv-boks medfølger der dette eies av selger. Veggmontert TV/flatskjerm med tilhørende festeordning samt musikkanlegg følger ikke med (se også punkt 12).
- 5. BADEROMSINNREDNING/UTSTYR.** Badekar, dusjkabinett, dusjvegger, alle fastmonterte speil og hyller, fastmonterte glass- og håndkleholdere, herunder håndklevarmere samt baderomsinnredning, medfølger.
- 6. GARDEROBESKAP** medfølger, selv om disse er løse. Fastmonterte garderobehyller og knagger medfølger. Innredning i garderobeskap, for eksempel løse eller fastmonterte trådkurver, hyller, stenger og lignende, medfølger.

7. KJØKKENINNREDNING medfølger, herunder også åpne, fastmonterte hyller og løs eller fastmontert kjøkkenøy.

8. MARKISER, PERSIENNER og annen type innvendig og utvendig solskjerming, gardinoppheng, lamellgardiner og liftgardiner medfølger.

9. AVTREKKSIVIFTER av alle slag, samt fastmonterte aircondition/ventilasjonsanlegg, medfølger.

10. SENTRALSTØVSUGER medfølger med komplett anlegg, herunder slange, munnstykke mm.

11. LYSKILDER. Kupler, lysstoffarmatur, fastmonterte "spotlights", oppheng og skinner med spotlights samt utelys og hagebelysning medfølger. Veggglamper, krokhengte lamper, lysekroner, prismelamper og lignende som er koblet til sukkerbit eller stikkontakt følger likevel ikke med.

12. INSTALLERTE SMARTHUSLØSNINGER med sentral som styrer lys, varme, lyd o.l., samt tilhørende trådløse enheter som brytere, sensorer, kameraer, integrerte høyttalere el. medfølger. Enkle lysstyringssystem f.eks. med en sentral som kun styrer lyspærer eller smartpærer montert i sokkel medfølger likevel ikke.

13. UTVENDIGE SØPPELKASSER og eventuelt holder/hus til disse medfølger.

14. POSTKASSE medfølger.

15. UTENDØRS INNRETNINGER slik som flaggstang, fastmontert tørkestativ, samt andre faste utearrangementer som f.eks. badestamp, boblekar/jacuzzi og liknende utendørs kar, lekestue, lekestativ, utepeis, fastmontert trommel til vannslange, medfølger. Guidekabel/avgrenskingskabel til robotgressklipper medfølger, men robotgressklipper og ladestasjon for denne medfølger ikke.

16. FASTMONTERT VEGGLADER/LADESTASJON TIL EL-BIL medfølger uavhengig av hvor laderen er montert.

17. SOLCELLEANLEGG med tilhørende teknisk infrastruktur medfølger.

18. GASSBEHOLDER til gasskomfyr og gasspeis medfølger.

19. BRANNSTIGE, BRANNTAU, feiestige og lignende medfølger der dette er påbudt. Løse stiger medfølger ikke.

20. BRANNSLUKNINGSAPPARAT, BRANNSLANGE og RØYKVARSLER medfølger der dette er påbudt. Det er eier og brukers plikt til å se til at utstyret forefinnes på enhver eiendom. Hvis annet ikke er uttrykkelig avtalt, skal dette derfor alltid følge med ved salg av eiendom.

21. SAMTLIGE NØKLER til eiendommen som selger er i besittelse av skal overleveres kjøper på overtakelsen, herunder nøkler til eventuelle boder, uthus, garasjeportåpner e.l. Låses boder, uthus e.l. med hengelås, skal lås og nøkler til disse medfølge.

22. GARASJEHYLLER, bodhyller, lagringshyller og oppheng til bildekk medfølger såfremt de er fastmontert.

Planter, busker og trær som er plantet på tomten, eller fastmonterte kasser og lignende er en del av eiendommen og medfølger i handelen.

Trygghet for deg som boligkjøper



Derfor bør du ha Boligkjøperforsikring:



1 av 4 finner feil etter overtakelse av ny bolig



Advokaten vet hvilke feil som gir krav mot selger



Vi tar saken, uten økonomisk risiko for deg



Advokathjelp er dyrt når du ikke har Boligkjøperforsikring

Advokatforsikring for boligeiere inkluderer i tillegg:

- Samboeravtale og ektepakt
- Arveoppgjør, testament og fremtidsfullmakt
- Kjøp og håndverkertjenester
- Naboforhold og husleie
- ID-tyveri og nettkrenkelseser
- Tilgang til viktige digitale kontrakter
- Husstandsdekning
- Opptil 2 mill. i tvistedekning

Hva koster det?

Andelsbolig og aksjeleilighet	8 900 kr
Selveierleilighet og rekkehus	11 900 kr
Ene-, tomannsbolig og tomt	16 900 kr

Pris gjelder for 5 år.

Advokatforsikring for boligeiere kan bare tegnes samtidig med boligkjøperforsikringen, og koster kun kr 2 800 i tillegg per år.

Egenandel kr 4 000 påløper ved takst, tvist eller 10 timer advokatbistand, avhengig av hva som kommer først

Boligkjøperforsikring tegnes hos eiendomsmegler senest ved kontraktsignering og gir rett til advokathjelp inntil 5 år etter overtakelse. Forsikringen betales som del av oppgjøret ved boligkjøpet. Advokatforsikringen fornyes årlig ved faktura fra HELP.

Har du spørsmål? Kontakt HELP på 22 99 99 99 eller post@help.no. Les mer på help.no.

Ved kjøp av landbrukseieendom, herunder også småbruk, og annen kombinasjonseiendom, begrenser forsikringen seg til våningshuset (kundens primærbolig). Meglerforetaket mottar kr 5 600/5 600/5 900 i kostnadsgodtgjørelse, avhengig av boligtype, samt et tillegg på kr 1 000 ved salg av Advokatforsikring for boligeiere. Vi tar forbehold om pris- og vilkårsendringer. Hvis premien ikke er innbetalt ved overtakelse, vil avtalen bli kansellert. For fullstendig informasjon om dekning og vilkår, se help.no.



9 av 10

boligselgere kjøper
boligselgerforsikring

Boligselgerforsikring

- så du kan føle deg trygg

Undersøkelser viser at én av fem boligkjøpere reklamerer etter kjøp av brukt bolig. I mange tilfeller skyldes det feil eller mangler som først blir oppdaget etter overtakelsen. Selger du uten boligselgerforsikring risikerer du å bli holdt økonomisk ansvarlig. Det kan føre til krav om prisavslag, erstatning eller i verste fall heving av kjøpet.

Med boligselgerforsikring kan du senke skuldrene når salget er gjennomført. Kommer det krav eller klager, er det vi i Fremtind som håndterer saken for deg og som kan utbetale erstatning til kjøper.

Hvorfor boligselgerforsikring?

- gjelder fra budaksept og inntil fem år etter overtakelse
- gjelder skjulte feil og mangler som kjøperen ikke kunne forvente
- dekker krav om prisavslag, erstatning eller heving opptil boligens salgssum, maks 14 millioner kroner
- gir deg profesjonell hjelp fra erfarne advokater og jurister i Fremtind

Prisoversikt

Boligtype/Eierform	Beskrivelse	Pris	Minimumspris	Maksimalpris
Andels- og aksjeboliger	Alle typer andels-/aksjebolig inkl. enebolig og hytte/fritidsbolig.	2,5 ‰	4 200 kr	31 000 kr
Selveierleilighet, eierseksjon og fritidsleilighet Tomannsbolig/ flermannsbolig/ rekkehus	Alle typer seksjonsbolig <i>unntatt</i> enebolig	4,3 ‰	6 500 kr	37 000 kr
Enebolig Tomannsbolig/ flermannsbolig/ rekkehus	Alle typer boliger med eget gnr./bnr <i>inkl.</i> enebolig med snr.	5,6 ‰	12 000 kr	62 000 kr
Hytte	Alle typer hytte (frittliggende og knyttet sammen i rekke) med gnr./bnr./snr./f.nr.	6,2 ‰	9 600 kr	62 000 kr
Tomt	Alle typer tomt	5,6 ‰	10 000 kr	62 000 kr

Fremtind

www.fremtind.no



Et hjem er mer verdt enn et hus, og et hus er mer enn bare vegger.

Det er et sted for å skape gode minner
preget av trivsel, omsorg og trygghet.

For oss som jobber med folks hjem hver
eneste dag, er det naturlig å engasjere oss
sammen med SOS-barnebyer for å gi flere
barn et trygt og godt hjem.

For hvert hjem vi formidler, gir vi derfor
100 kroner til SOS-barnebyers arbeid.

aktiv. +  **SOS
BARNEBYER**

Forbrukerinformasjon om budgivning



Sist oppdatert med virkning fra 1. juli 2025, i forbindelse med ikrafttredelse av endringer i eiendomsmeglingsloven.

Informasjonen er utarbeidet av Forbrukerrådet, Advokatforeningen ved Lovutvalget for eiendomsmegling, Eiendom Norge og Norges Eiendomsmeglerforbund, på grunnlag av bl.a. eiendomsmeglingsloven § 6-8.

Nedenfor gis en oversikt over de retningslinjer som anbefales ved budgivning på eiendommen. Avslutningsvis gis også en kort oversikt over de viktigste rettsreglene tilknyttet budgivning.

Før det legges inn bud på eiendommen oppfordres budgiver til å sette seg inn i all relevant informasjon om eiendommen, herunder salgsoppgave og tilstandsrapport.

GJENNOMFØRING AV BUDGIVNING:

1. Alle bud skal inngis skriftlig til megler, som formidler disse videre til selger. Med skriftlige bud menes også elektroniske meldinger som e-post og SMS når informasjonen i disse er tilgjengelig også for ettertiden. Kravet til skriftlighet gjelder også budforhøyelser, og motbud (bud fra selger), aksept eller avslag fra selger. Før formidling av bud til selger skal megler innhente gyldig legitimasjon og signatur fra budgiver. Kravet til legitimasjon og signatur er oppfylt for budgivere som benytter e-signatur som f.eks. BankID eller MinID.

2. Et bud bør inneholde eiendommens adresse (eventuelt gnr/bnr), kjøpesum, budgivers kontaktinformasjon, finansieringsplan, akseptfrist, overtakelsesdato og eventuelle forbehold som for eksempel usikker finansiering, salg av nåværende bolig ol. Normalt vil ikke et bud med forbehold bli akseptert før forbeholdet er avklart. Konferer gjerne med megler før bud inngis.

3. Megler skal legge til rette for en forsvarlig avvikling av budrunden. I forbrukerforhold (dvs. der selger er forbruker) skal megleren ikke formidle bud med kortere akseptfrist enn kl. 12.00 første virkedag etter siste annonserte visning. Etter denne fristen bør budgivere ikke sette en kortere akseptfrist enn at megler har mulighet til, så langt det er nødvendig, å orientere selger, budgivere og øvrige interessenter om bud og forbehold. Dersom bud inngis med en frist som åpenbart er for kort til at megleren kan avvikle budrunden på en forsvarlig måte som sikrer selger og interessenter et tilstrekkelig grunnlag

for sine handlingsvalg, vil megler fraråde budgiver å stille slik frist.

4. Megler skal ikke formidle bud med forbehold om at budet eller forbehold i budet skal holdes skjult (hemmelig) for andre budgivere og interessenter.

5. Megleren vil uoppfordret gi sin vurdering av det enkelte bud overfor selger, når budet er gitt innenfor fristene i punkt 3.

6. Megleren skal, så langt det er nødvendig og mulig, holde budgiverne skriftlig orientert om mottatte bud, herunder budets størrelse, forbehold og akseptfrist. Megler skal så snart som mulig bekrefte skriftlig overfor budgivere at budene deres er mottatt. For øvrig vil megler, på forespørsel fra andre, opplyse om aktuelle bud på eiendommen, herunder relevante forbehold.

7. Kopi av budjournal skal gis til kjøper og selger uten ugrunnet opphold etter at handel er kommet i stand. Dersom det er viktig for budgiver å bevare sin anonymitet, bør budet formidles gjennom fullmektig.

8. Etter at handel har kommet i stand, eller dersom en budrunde avsluttes uten at handel er kommet i stand, kan en budgiver kreve kopi av budjournalen i anonymisert form.

VIKTIGE AVTALERETTSLIGE FORHOLD:

1. Det eksisterer ingen angrerett ved salg/kjøp av fast eiendom.

2. Når et bud er inngitt til megler og innholdet i budet er formidlet til selger (slik at selger har fått kunnskap om budet), kan budet ikke kalles tilbake. Budet er da bindende for budgiver frem til akseptfristens utløp, med mindre budet før denne tid avslås av selger eller budgiver får melding om at eiendommen er solgt til en annen. Man bør derfor ikke gi bud på flere eiendommer samtidig dersom man ikke ønsker å kjøpe flere enn en eiendom.

3. Selger står fritt til å forkaste eller akseptere ethvert bud, og er for eksempel ikke forpliktet til å akseptere høyeste bud.

4. Når en aksept av et bud har kommet frem til budgiver innen akseptfristens utløp er det inngått en bindende avtale.

5. Husk at et eventuelt bud fra selger til kjøper (såkalte «motbud»), avtalerettslig er et bindende tilbud som medfører at det foreligger en avtale om salg av eiendommen dersom budet i rett tid aksepteres av kjøper.

For eiendommen:

Adresse: Skisporet 314
2319 HAMARMeglerforetak: Aktiv Eiendomsmegling
Saksbehandler: Fredrik LienTelefon: 472 54 889
E-post: fredrik.lien@aktiv.no

Oppdragsnummer:

Undertegnede gir herved følgende bud på ovennevnte eiendom:

Kjøpesum: Kr. _____

Beløp med bokstaver: Kr. _____

+ omkostningert iht. opplysninger i salgsoppgaven

Dette budet er bindende for undertegnede frem til og med den: _____ Kl. _____

Dersom annet ikke er angitt gjelder budet til kl. 15.00 første virkedag etter siste annonserte visning. I forbrukerforhold vil bud med kortere akseptfrist enn til kl. 12.00 første virkedag etter siste annonserte visning ikke bli viderefordlet til selger.

Eventuelle forbehold: _____

Undertegnede er kjent med at selger står fritt til å godta eller forkaste ethvert bud. Likeledes er undertegnede klar over at budet er bindende for budgiver når det er kommet til selgers kunnskap. Handelen er juridisk bindende for begge parter dersom budet aksepteres innen akseptfristen. Undertegnede er kjent med at budjournalen vil bli forelagt kjøper og selger når handel er sluttet.

Ønsket overtakelsesdato: _____

Budet baseres på opplysninger og salgsvilkår som fremkommer av salgsoppgave datert: _____

Kjøpet vil bli finansiert slik:

Låneinstitusjon: _____ Referanse og tlf nr.: _____

Lånt kapital: _____ Kr.: _____

Egenkapital: _____ Kr.: _____

Totalt: _____ Kr.: _____

Egenkapital består av: Salg av nåværende bolig eller fast eiendom Disponibelt kontantbeløp (bankinnskudd)Jeg gir bud som: Forbruker Ledd i næringsvirksomhet / juridisk person (selskap)Jeg samtykker til bruk av elektronisk kommunikasjon: Ja Nei

Navn: _____

Navn: _____

Fødselsnr. (11 siffer): _____

Fødselsnr. (11 siffer): _____

Adresse: _____

Adresse: _____

Postnr.: _____ Sted: _____

Postnr.: _____ Sted: _____

Tlf.: _____ E-post: _____

Tlf.: _____ E-post: _____

Dato.: _____ Sign: _____

Dato.: _____ Sign: _____

Kopi av legitimasjon

Kopi av legitimasjon

aktiv.
Tar deg videre