

Tilstandsrapport

📍 Bråvallagata 30A , 5522 HAUGESUND

📖 HAUGESUND kommune

gnr. 26, bnr. 711

Sum areal alle bygg: BRA: 175 m² BRA-i: 135 m²



Befaringsdato: 04.03.2026

Rapportdato: 24.03.2026

Oppdragsnr.: 20763-3340

Eiendomsverdi/PropCloud ref nr: PQ8271

Autorisert foretak: Schive Takst AS

Sertifisert Takstingeniør: Odd Schive Kiperberg



Medlem av



Tilstandsrapporten er gyldig ett år fra rapportdato. Oppstår det skader eller skjer det endringer på eiendommen, bør du som selger be om en oppdatert tilstandsrapport.

Schive Takst

Schive Takst er lokalisert i Haugesund og leverer primært tjenester på Haugalandet, Sunnhordaland, Hardanger og Ryfylke.

Tilstandsrapporter av boliger og hytter utgjør hovedtyngden av leverte tjenester, men vi kan også være behjelpelig med verdisetting, reklamasjonsrapporter, overtakelseforretning og generell rådgivning.

Våre kunder er privatpersoner, advokater, eiendomsmeglere, sameier, borettslag og firma.

Schive Takst er registrert som ekspert hos Enova og tilfredsstillende kompetansekrav for samtlige felt, sett bort i fra vurdering kjel for fossilt brensel med nominell effekt høyere enn 100kW. www.Takst2.com

Rapportansvarlig



Odd Schive Kiperberg

schive@takst2.com

476 39 549



Dette trenger du å vite om tilstandsrapporten



Hva er en tilstandsrapport?

En tilstandsrapport beskriver synlige skader/avvik eller tegn på skader/avvik på boligen. Rapporten fremhever vanligvis ikke positive egenskaper ved boligen.



Hva vurderer en bygningsakkyndig?

Den bygningsakkyndige vurderer boligen ut fra hva man kan forvente av en bygning av samme alder og type. Vurderingen gjøres som regel mot hvordan det var vanlig å bygge og regler som gjaldt da boligen ble oppført (søknadstidspunktet). Forhold som er vanlige for bygningens alder, slik som slitasje etter normal bruk regnes ikke som avvik.



Hva inneholder tilstandsrapporten?

Den bygningsakkyndige undersøker rom og bygningsdeler slik det kommer frem av [Forskrift til avhendingsloven](#). Tilstandsrapporten inneholder bare avvik som den bygningsakkyndige kan se eller kontrollere med enkle hjelpemidler. Det gjøres ikke nærmere undersøkelser slik som åpning av vegger eller andre bygningsdeler. I vegg mot våtrom og rom under terreng kan det borres et hull for å gjøre enkle undersøkelser slik som fuktsøk.

Når du kjøper en brukt bolig

Når du kjøper en brukt bolig, er det viktig å være oppmerksom på at dette ikke kan sammenlignes med å kjøpe en ny bolig. Måten boligen ble bygget på kan være annerledes enn i dag. Bygninger svekkes over tid, og utsettes for slitasje blant annet på grunn av bruk og vær og vind. Mange boliger fornyes helt eller delvis, noen i flere omganger, eller det oppføres tilbygg. Særlig for boliger som er pusset opp eller endret, er det viktig å merke seg at fornyelse av overflater ikke nødvendigvis betyr at bygningsdeler under er forbedret.

Vurdering mot byggregler

Den bygningsakkyndige vil vurdere boligen mot hvordan det var vanlig å bygge og regler som gjaldt på søknadstidspunktet. Den bygningsakkyndige ser etter avvik som har betydning for og som reduserer boligens funksjon og verdi, og som kommer frem av forskrift til avhendingslova.

Tilstandsrapporten beskriver ikke hele boligen

BYGNINGSSAKKYNDIGE SER FOR EKSEMPEL IKKE PÅ

- vanlig slitasje og normal vedlikeholdstilstand
- bagatellmessige forhold som ikke påvirker bygningens bruk eller verdi vesentlig
- skjulte installasjoner
- installasjoner utenfor bygningen
- full funksjonstesting av el- og VVS-installasjoner
- geologiske forhold og bygningens plassering på grunnen
- bygningens planløsning
- bygningens innredning
- løsøre slik som hvitevarer
- utendørs svømmebasseng og pumpeanlegg
- bygningens estetikk og arkitektur
- bygningens lovlighet (bortsett fra bruksendringer, brannceller og forhold som åpenbart kan påvirke helse, miljø og sikkerhet)
- fellesarealer (med mindre boligeier har vedlikeholdsplikt for fellesarealer og dette er kjent for bygningsakkyndig, eller fellesarealet har en særlig tilknytning til boligen).

© iVerdi 2023

Malen til denne rapporten, inkludert standardtekstene fra Verdi er vernet etter åndsverkloven og kan kun benyttes av av kunder hos iVerdi. For andre aktører er eksemplarframstilling av malen og standardtekster, som utskrift og annen kopiering til bruk som grunnlag for tilsvarende rapporter, bare tillatt når det er hjemlet i lov (kopiering til privat bruk, sitat o.l.) eller avtale med iVerdi ([Hjem-iVerdi](#)).

Utnyttelse i strid med lov eller avtale kan medføre erstatnings- og straffeansvar.

Dette trenger du å vite om tilstandsrapporten

Tilstanden vurderes med ulike tilstandsgrader

Tilstanden gir uttrykk for en gitt forventet tilstand, blant annet vurdert ut fra alder og normal bruk. Ved Tilstandsgrad 0 (TG0) og Tilstandsgrad 1 (TG1) gir den bygnings sakkyndige normalt ingen begrunnelse for valg av tilstandsgrad. Grunnen er at bygningen eller bygningsdelen da bare har normal slitasje. Ved skjulte konstruksjoner kan alder alene avgjøre tilstandsgrad. Når bygnings sakkyndige anbefaler tiltak, for eksempel utbedringer, må brukeren av rapporten vurdere om tiltakene er nødvendige og lønnsomme.

Når den bygnings sakkyndige velger tilstandsgrad, baseres vurderingen på faste kriterier som følger av gjeldende bransjestandard for Teknisk tilstandsanalyse ved omsetning av bolig og Forskrift til avhendingslova.

! TG 0

TILSTANDSGRAD 0, TG0: INGEN AVVIK

Bygningsdelen skal være tilnærmet ny, ikke vise tegn på slitasje og det skal være lagt frem dokumentasjon på faglig god utførelse. Det er ingen merknader til delen.

! TG 1

TILSTANDSGRAD 1, TG1: MINDRE AVVIK

Bygningsdelen skal bare ha normal slitasje, og strakstiltak skal ikke anses som nødvendig. Graden kan også brukes når delen er ny, men der dokumentasjon på faglig god utførelse mangler.

! TG 2

TILSTANDSGRAD 2, TG2: VESENTLIGE AVVIK OG MINDRE AVVIK SOM ETTER NS 3600 GIR TG 2

Bygningsdelen skal enten ha feil utførelse, en skade eller symptomer på skade, sterk slitasje eller nedsatt funksjon. Graden gis når bygningsdelen trenger vedlikehold eller tiltak i nær fremtid. Graden skal også brukes når delen er gammel og det er grunn til å varsle om faren for skader på grunn av alderen, eller når det er grunn til å overvåke delen spesielt på grunn av fare for større skader eller følgeskader.

! TG 3

TILSTANDSGRAD 3, TG3: STORE ELLER ALVORLIGE AVVIK

Denne tilstandsgraden brukes ved kraftige tegn på forhold som man må regne med trenger utbedring straks eller innen kort tid. Det er påvist funksjonssvikt eller sammenbrudd.

- TG IU

IKKE UNDERSØKT/IKKE TILGJENGELIG FOR UNDERSØKELSE

Det kan være avvik/skader som ikke er avdekket.

Informasjon om utbedringskostnader

Utbedringskostnadene i rapporten er sjablongmessige anslag basert på observerte forhold som feil, skader eller uregelmessigheter, samt foreslåtte tiltak. Disse anslagene er veiledende, angis i fem intervaller, er basert på generelle erfaringstall, og må ikke forveksles med konkrete pristilbud fra håndverkere eller entreprenører. Faktiske kostnader kan variere betydelig, avhengig av individuelle valg, materialpriser og markedsforhold. For å få en nøyaktig vurdering av utbedringskostnadene anbefales ytterligere undersøkelser og innhenting av flere pristilbud fra kvalifiserte fagfolk. Slike anslag gis for TG3, der dette er mulig.



Tiltak under kr 20 000



Tiltak mellom kr 20 000 – 100 000



Tiltak mellom kr 100 000 – 200 000



Tiltak mellom kr 200 000 – 500 000



Tiltak over kr 500 000

Beskrivelse av eiendommen

Selveier tomannsbolig (vertikaldelt) - Byggeår: 1956

UTVENDIG

[Gå til side](#)

Boligen antas å være oppført i henhold til byggeskikken på oppføringstidspunktet. Grunnmuren og gulv på grunn er av betong. Etasjeskiller, yttervegger og saltak er oppført i trekonstruksjoner. Taket er tekket med skifer.

Arealer

[Gå til side](#)

Forutsetninger og vedlegg

[Gå til side](#)

Lovlighet

[Gå til side](#)

Selveier tomannsbolig (vertikaldelt)

- Det foreligger ikke tegninger

Det er usikkert om hagestuen, eller evt. deler av denne er kommunalt godkjent eller ikke.

Tiltak og/eller bruksendringer som ikke er kommunalt godkjent kan medføre at kommunen pålegger hjemmelshaver å rette, eller tilbakeføre tiltaket/avviket hvis nødvendig tillatelse ikke er gitt.

Evt. ny eier overtar denne risikoen.

Anneks

- Det foreligger ikke tegninger

Evt. godkjenning er usikkert.

Sammendrag av boligens tilstand

Fordeling av tilstandsgrader

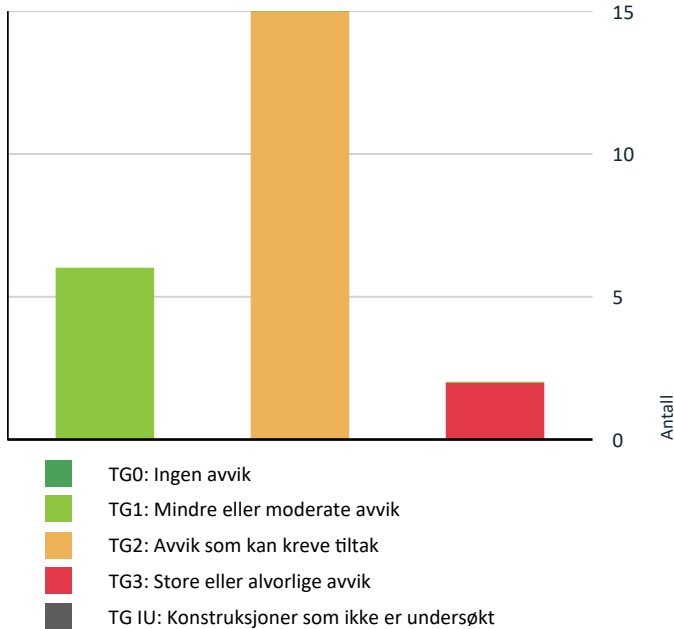

Vil du vite mer om tilstandsgrader? Se side 4.

Anslag på utbedringskostnad

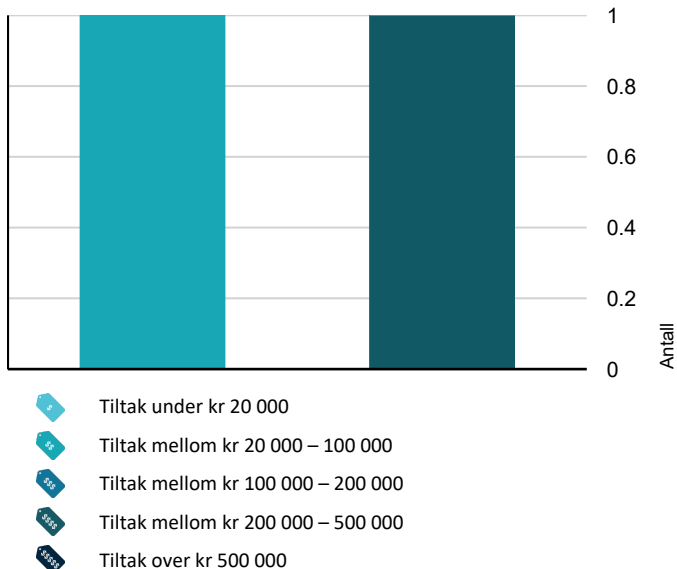

Hva er anslag på utbedringskostnad? Se side 4.

Spesielt for dette oppdraget/rapporten

Generelt må man anta det finnes giftstoffer i bygningsmaterialer i bolig og på eiendom. Dette gjelder spesielt for asbest, som i stor grad har blitt brukt i bygninger og installasjoner fra rundt 1920 til 1985.

Spor av stripet borebille (mott) i konstruksjon mot kald kjeller/loft må påregnes.

Stoppekran blir ikke funksjonstestet på anlegg som vurderes til å ha passert 50 % av forventet brukstid som følge av risiko for skader, lekkasjer etc.

Det er kun tilstandsgrader som settes iht. NS3600. Skjønnsmessige vurderinger kan forekomme, slik det blir samsvar med forskrift før standard. Rapporten prøver kun å tilfredsstille minstekrav til tilstandsrapporter, med evt. tilleggsundersøkelser om det er bestilt.

Oppsummering av avvik

Vil du vite mer? Se på rommet eller bygningsdelen senere i rapporten.

Selveier tomannsbolig (vertikaldelt)

TG 3	STORE ELLER ALVORLIGE AVVIK
!	Tekniske installasjoner > Varmesentral Gå til side
!	Våtrom > Etasje 2 > Bad > Generell Gå til side
TG 2	AVVIK SOM KAN KREVE TILTAK
!	Utvendig > Taktekking Gå til side
!	Utvendig > Nedløp og beslag Gå til side
!	Utvendig > Takkonstruksjon/Loft Gå til side
!	Utvendig > Vinduer Gå til side
!	Utvendig > Dører Gå til side
!	Utvendig > Balkonger, terrasser og rom under balkonger Gå til side
!	Innvendig > Etasjeskille/gulv mot grunn Gå til side
!	Innvendig > Pipe og ildsted Gå til side
!	Innvendig > Rom Under Terreng Gå til side
!	Tekniske installasjoner > Vannledninger Gå til side

Sammendrag av boligens tilstand

! Tekniske installasjoner > Avløpsrør [Gå til side](#)

! Tomteforhold > Fuktsikring og drenering [Gå til side](#)

! Tomteforhold > Forstøtningsmurer [Gå til side](#)

! Tomteforhold > Terrengforhold [Gå til side](#)

! Tomteforhold > Utvendige vann- og avløpsledninger [Gå til side](#)

HELSE, MILJØ OG SIKKERHET

Forhold som åpenbart kan medføre fare for helse, miljø og sikkerhet

- ! Åpninger i rekkverk er større enn dagens forskriftskrav til rekkverk i innvendige trapper. [Gå til side](#)
- ! Det er mangler/skader på brannslukningsutstyr ihht byggt teknisk forskrift på søknadstidspunktet. Dersom søknadstidspunktet er før 15.november 1984 må uansett reglene som da ble innført følges.
- ! Det er tegn på avvik i branncelleinndeling ut ifra dagens byggt tekniske forskrift.
- ! Det mangler håndløper på vegg i det innvendige trappeløpet.
- ! Rekkverket på balkong eller terrasse er for lavt i forhold til dagens krav.
- ! Rekkverkshøyder er under dagens forskriftskrav til rekkverk i innvendige trapper.

Tilstandsrapport

SELVEIER TOMANNSBOLIG (VERTIKALDELT)



Byggeår
1956

Kommentar
Byggeår er basert på registrering av grunn (grunnboken) og er usikkert.

Anvendelse

Standard

Normal standard på bygget ut ifra alder/konstruksjon - jamfør beskrivelse under konstruksjoner.

Vedlikehold

Alder på bygningen tilsier at bygningselementer som ikke er skiftet har minimum passert 50 % av forventet levetid, slik at noe vedlikehold og utbedring er påregnelig.

Tilbygg / modernisering

2012	Modernisering	Delvis skifte av kledning og etterisolering. Selger mener mot øst og sør
1978	Tilbygg	Tilbygget stue mot vest inkl. karnapp. Årstall er basert på dato vinduer og er usikkert.
	Ombygging	Ny trapp til loft, ukjent årstall.

UTVENDIG

TG 2 Takteking

Punktet må sees i sammenheng med Takkonstruksjon/Loft

Beskrivelse

Taket er tekket med skifer.

Tekkingen er besikket fra bakkeplan og/eller ved lett bruk av drone.

Undertak antas generelt å vare like lenge som primærteking, men undertak/lekter/sløyfer er ikke funnet sikkerhetsmessig forsvarlig og kontrollere på befaring, slik tilstanden på dette er ukjent og det kan foreligge skjulte feil og mangler.

Normal levetid for takstein av skifer : 50 - 80 år.

Vurdering av avvik:

- Mer enn halvparten av forventet brukstid er passert på taktekingen.
- Mer enn halvparten av forventet brukstid er passert på undertak.

Råte på vindski stue vest



Råte vindski

TG 2 Nedløp og beslag

Beskrivelse

Takrenner og nedløp av plast. Beslag av metall.

Vurdering av avvik:

- Det mangler snøfangere på hele eller deler av taket, men det var ikke krav om dette på byggemeldingstidspunktet.
- Mer enn halvparten av forventet brukstid er passert på renner/nedløp/beslag.

TG 1 Veggkonstruksjon

Beskrivelse

Tilstandsrapport

Veggene har trekonstruksjon av ukjent utførelse. Fasade/kledning har liggende bordkledning.

** Deler av kledning skal være skiftet, og aktuelt område skal være etterisolert. Dette skal i følge selger gjelde mot øst og sør.

Yttervegg mot vest er også tidligere tilbygget(endret i 1978, slik det er mulig kledningen er fra dette årstallet.

Lufting og musebånd er påvist enkelte steder på øst/sør-vegg. Yttervegg mot vest mangler musebånd, men det er relativt høyt opp fra terreng.

Merk alder og det er behov for maling.

TG 2 Takkonstruksjon/Loft

Punktet må sees i sammenheng med Taktekking

Beskrivelse

Saltak i trekonstruksjon. Takkonstruksjonen er noe forsterket etter byggeår.

Vurdering av avvik:

- Det er begrenset/dårlig ventilering av takkonstruksjonen.
- Det er påvist fuktskjolder i undertak/takkonstruksjon.
- Det er registrert symptom på aktivitet fra skadedyr.

Tilfredsstillende lufting iht. anbefaling kan ikke påvises, og det er funnet negative symptomer på begrenset lufting (spor av mott).

Det er flere fuktskjolder og eller misfargning.

Lokal skade på en sperre.

Konsekvens/tiltak

- Lokal utbedring bør utføres.
- Lufting/ventilering bør forbedres.
- Dersom tiltaket ikke utføres er det fare for ytterligere skadeutvikling.

Borebiller e.l. treborende skadeinsekter kan svekke treverkets bæreevne og redusere levetiden på konstruksjoner. Borebille indikerer også at konstruksjonen er noe underventilert / forhøyet fuktighet.

Svak ventilering på kaldtloft kan føre til opphopning av fukt, som igjen gir risiko for kondens, skadeinsekter, råte og redusert levetid på takkonstruksjonen.

Som følge av registrerte anmerkninger og bygningsdelens alder må det gjøres nærmere undersøkelser over tid før man utelukker behov for vedlikehold og utbedring.



TG 2 Vinduer

Beskrivelse

Vinduer av tre med varierende alder. Det er noen vinduer fra byggeår med enkelt glass og noen fra 1978 (år for tilbygg vest) og nyere med isolerglass.

Det er skiftet flere vinduer i ca. 2012 ifm. Etterisolering av deler av vegger.

Vurdering av avvik:

- Det er påvist avvik rundt innsettsdetaljer.
- Karmene i vinduer er slitte og det er sprekker i treverket.

Bygningsdelen er gammel og det kan ikke utelukkes vedlikehold eller tiltak nær fremtid. Det er grunn til å varsle om faren for skader på grunn av alderen.

Gjelder da vinduer som er eldre enn 2012.

Vannbord er ikke innfelt i kledning. Utenpåliggende vannbord vurderes av noen som en svakere fuktteknisk løsning.

Konsekvens/tiltak

- Det må påregnes noe vedlikehold og at enkelte vinduer må skiftes ut.

Gamle vinduer kan ha svekket funksjonalitet som medfører trekk, svekket klimaskjerm og/eller vanskeligheter med åpning og lukking. Det anbefales nærmere undersøkelser som følge av alder og tilstand på bygningsdelen.

Avviket med utenpåliggende vannbord ser ikke ut til å ha hatt noen umiddelbar konsekvens, men vannbord skal felles inn for å lede vann bort fra byggets vegger dermed beskytte mot vannskader og forhindre at fuktighet trekker inn.

Tilstandsrapport



! TG 2 Dører

Beskrivelse

Ytterdører i tre.

Vurdering av avvik:

- Karmene i dører er værslitte utvendig og det er sprekker i trevirket.

Konsekvens/tiltak

- Det må påregnes noe vedlikehold og at enkelte dører må skiftes ut.

! TG 2 Balkonger, terrasser og rom under balkonger

Vurdering av avvik:

- Balkong/terrasse ligger over innredede boligrom, usikker konstruksjon. Konstruksjonsutforming gir økt fare for skader.

Konsekvens/tiltak

- Det må gjennomføres ytterligere undersøkelser.

Flate tak og terrasser (altan) over oppvarmet rom betraktes som en risikokonstruksjon og anbefales nærmere kontrollert med tanke på kondensskader (ventilering), perforeringer og manglende fall.

INNVENDIG

Overflater

Beskrivelse

Innvendig er det gulv av laminat, teppe og belegg.

Innvendig vegg er det tapet og panel.

Innvendig tak er malt, med eller uten duk, panel og himlingsplater.

Det observeres laminat er stedvis litt løs og det er noen merker, spesielt i gang 2 etg. Dette samme gjelder himling og stedvis flere steder.

Kunde opplyser at det ikke kjennes til vesentlige skader som er skjult, men tar forbehold mot evt. mindre fukt- eller bruksmerker ettersom det ikke er gjennomført noen særskilt kontroll av overflater som er skjult.

Interesserte oppfordres til å undersøke overflatene nærmere, ettersom vurderingen av normal bruksslitasje og små kosmetiske feil kan være subjektiv. Vær særlig oppmerksom på knirk eller knas i gulv ved besiktigelse.

Overflatene er ikke vurdert nærmere i denne rapporten utover det som fremgår under de enkelte rom og konstruksjoner.

! TG 2 Etasjeskille/gulv mot grunn

Beskrivelse

Etasjeskiller antatt utført av trebjelkelag som normalt for byggeår. Gulv på grunn er antatt utført av betong som normalt for byggeår.

Ujevnheter, skjevheter og noe gulvknirk må påregnes i en trekonstruksjon.

Det tas forbehold om ytterligere skeivheter da det ikke er utført andre målinger enn beskrevet, samt boligen var møblert på befaring. Omfanget av undersøkelser fraviker krav i NS3600 og må kun brukes veiledende.

Skeivhet på loft og i kjeller ikke målt pga. enklere standard.

Vurdering av avvik:

- Det er målt høydeforskjell på mellom 15-30 mm gjennom hele rommet. Tilstandsgrad 2 gis med bakgrunn i standardens krav til godkjente måleavvik.

Det måles ca. 15 mm skeivhet gjennom hele rommet på soverom nordøst 2.etg.

Det måles ca. 25 mm skeivet gjennom hele rommet på soverom nordvest 2.etg.

Det måles ca. 17 mm skeivhet gjennom hele rommet på stue 1.etg.

Det måles ca. 10 mm skeivhet gjennom hele rommet i hall med trapp 1.etg.

Konsekvens/tiltak

- For å få tilstandsgrad 0 eller 1 må høydeforskjeller rettes opp. Ytterligere undersøkelser må foretas for å få kartlagt omfanget for utbedring.

Merkbare nedbøyninger/skevheter i etasjeskiller i eldre hus kan være normalt aldersrelatert, men kan også indikere underliggende konstruktive utfordringer som bør vurderes nærmere for å avklare risiko, behov for tiltak og konsekvenser for videre bruk.

! TG 2 Pipe og ildsted

Beskrivelse

Boligen har mursteinspipe og vedovn.

Vurdering av avvik:

- Mer enn halvparten av forventet brukstid er passert på pipe.

Konsekvens/tiltak

- Tidspunkt for piperehabilitering nærmer seg.

Selv om det ikke er et formelt krav, anbefales det en kontroll av piper og ildsteder ved omsetning av bolig. Et eierskifte kan medføre endret bruksmønster, noe som kan påvirke skorsteinens tilstand og sikkerhet.

Interesserte bør være forberedt på at eldre piper kan kreve utbedringer, for eksempel innsetting av rør i skorsteinen, med mindre det foreligger dokumentasjon som tilsier noe annet.

Det kommunale brann- og feiervesenet er tilsynsmyndighet for piper og ildsteder og kan gi råd om nødvendige tiltak.

! TG 2 Rom Under Terreng

Punktet må sees i sammenheng med 'Drenering'

Beskrivelse

Tilstandsrapport

Det er kjeller med åpen mur og noen vegger som er kledd,

Hulltaking unnlates fordi avvik med sannsynlighet for fuktskade allerede er påvist.

Vurdering av avvik:

- Det er gjennom målinger påvist høyt fuktnivå i trevegger i underetg./kjeller, det er derfor ikke foretatt hulltaking

Det måles ca. 26 vektprosent fuktighet i treverk som er i direkte kontakt med betong nordvest i kjeller:

Konsekvens/tiltak

- Ytterligere undersøkelser må foretas for å få kartlagt tilstanden og omfanget på eventuelle skader.

Fuktighet mellom 19.5 - 27.9 vektprosent vurderes som meget fuktig. Dette tilsvarer ca. mellom 85 % - 100 % relativ fuktighet og innebærer risiko for treødeleggende sopper, muggdannelse, stripet borebille og råteborebiller mm.

Som følge av registrert forhøyet fuktnivå anbefales det nærmere undersøkelser.

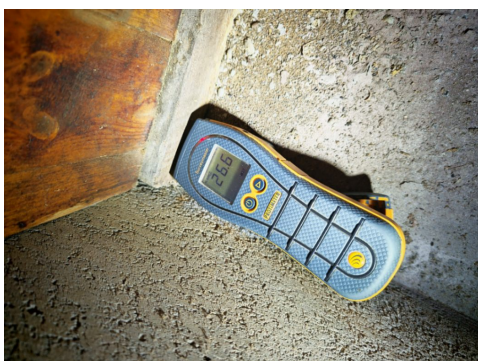

VÅTROM

KJELLER > GROVKJELLER/VASKEROM/ANNET ROM MED SLUK

Generell

Beskrivelse

Eldre vaskekjeller. Betong er ikke ansett som vanntett sjikt lengre, slik rommet ikke må forveksles med et moderne lekkasjesikkert våtrom.

Om rommet vurderes som et vaskerom - TG3 -



ETASJE 2 > BAD

TG 3 Generell

Beskrivelse

Aktuell byggeforskrift er byggeforskrifter fra før 1997. Dokumentasjon: ingen dokumentasjon.

Enklere bad med delvis belegg på gulv. Sluk av støpejern. Varme gjennom strålelampe.

Badet er åpenbart ikke lekkasjesikkert iht. dagens krav (vanntett sjikt)

Naturlig ventilering.

Vurdering av avvik:

- Våtrommet må oppgraderes for å tåle normal bruk etter dagens krav. Det anmerkes at plugg til stakefjær mangler i sluk, uten det er registrert avløpslukt.

Konsekvens/tiltak

- Manglende oppgradering av våtrommet medfører høy risiko for at konstruksjonene ikke vil tåle vanlig bruk av vann eller lekkasjer. Selv om det er dusjkabinett, er det fortsatt en betydelig risiko for at våtrommets konstruksjoner ikke tåler lekkasjer. Dette kan føre til fuktskader på tilstøtende konstruksjoner.

OM det kommer avløpslukt, må åpning til plugg plugges.

Kostnadsestimat: 200 000 - 500 000



KJØKKEN

ETASJE 1 > KJØKKEN

TG 1 Overflater og innredning

Beskrivelse

Kjøkkenet har innredning med profilerte fronter. Benkeplaten er av laminat.

Det er kjøleskap, oppvaskmaskin og komfyr.

Kjøkkenet er antatt fra før 2010 og dermed ikke krav til lekkasjestopper og komfyrvakt.

Installasjon av automatisk lekkasjestopper og/eller komfyrvakt er enkle oppgraderinger som kan vurderes. Dette vil redusere risiko for vannskader og branttiløp.

Det er ikke unormalt at det kan skjule seg mindre fukt/bruksmerker på kjøkken som dette.

Ingen tiltak ansees nødvendig, men interesserte må gjøre nærmere undersøkelser før man fullstendig utelukker mindre fukt- og bruksmerker som er normalt for eldre kjøkken.

Tilstandsrapport

ETASJE 1 > KJØKKEN

TG 1 Avtrekk

Beskrivelse

Det er kjøkkenventilator med avtrekk ut.

TEKNISKE INSTALLASJONER

TG 2 Vannledninger

Beskrivelse

Vannrør av kobber.
Stoppeskran lokalisert i grovkjeller/vaskerom.
Normal levetid for vannledninger av kobberør er 25 til 75 år.

Vurdering av avvik:

- Mer enn halvparten av forventet brukstid er passert på innvendige vannledninger.

Konsekvens/tiltak

- Det er ikke behov for utbedringstiltak siden anlegget fungerer i dag, men ut ifra alder kan skader plutselig oppstå på eldre anlegg.
- Anlegget må sjekkes av fagperson, som må utføre eventuelle tiltak på anlegget.
- I forbindelse med oppgradering av våtrom vil det være naturlig med utskiftning av rør.

TG 2 Avløpsrør

Beskrivelse

Det er avløpsrør av støpejern.

** Selger opplyser deler av avløpsrør (fra toalett og ned til vaskekjeller) er skiftet etter befaringsdato. Det ble også skiftet toalett 2.etg når rørlegger først var inne. Arbeidet utført av autorisert rørlegger gjennom Geir Sirnes.

Vurdering av avvik:

- Mer enn halvparten av forventet brukstid er passert på innvendige avløpsledninger.

Konsekvens/tiltak

- I forbindelse med oppgradering av våtrom vil det være naturlig med utskiftning av rør.
- Eldre avløpsrør har blant annet større sannsynlighet for lekkasjer, noe som kan føre til omfattende og kostbare vannskader i boliger.

TG 1 Ventilasjon

Beskrivelse

Boligen har naturlig ventilasjon.

TG 3 Varmesentral

Beskrivelse

Det er installert varmpumpe.

Vurdering av avvik:

- Det har ikke vært avholdt service på anlegget senere år.
- Eier opplyser varmpumpe er defekt.

Konsekvens/tiltak

- Anlegget må sjekkes av fagperson, som må utføre eventuelle tiltak på anlegget.

Selger opplyser Enkon har vært å sett på pumpe, og funnet feil ved hovedkort e.l.

Det er mest aktuelt og skifte hele pumpen.

Kostnadsestimat: 20 000 - 100 000

TG 1 Varmtvannstank

Beskrivelse

Varmtvannstanken er på ca. 200 liter.

Elektrisk anlegg

Dette er en forenklet kontroll begrenset til de spørsmål og undersøkelser som forskrift til avhendingslova (tryggere bolighandel) § 2-18 inneholder. Dette kan ikke sammenlignes med en kontroll utført av offentlig myndighet (Det lokale eltilsyn) eller registrert elektrovirksomhet, og en bygningssakkyndig har verken kompetanse eller lov til å foreta en slik kontroll.

Tilstanden er vurdert ut fra den forenklete og begrensede kontrollen som forskriften inneholder. El-anlegget kan ha feil og mangler som en slik forenklet undersøkelse ikke vil avdekke. Vær derfor oppmerksom på denne risikoen, og søk videre veiledning eller få en fullstendig kontroll utført av registrert elektrovirksomhet.

Beskrivelse

Eldre elektrisk anlegg med renoveret tavle. Sikringsskap i gang 2.etg.

Spørsmål til eier

1. Er alle elektriske arbeider/anlegg i boligen utført av en registrert elektroinstallasjonsvirksomhet?
Ukjent
2. Er det elektriske anlegget utført eller er det foretatt tilleggsarbeider på det elektriske anlegget etter 1.1.1999?
Ja
Eksisterer det samsvarserklæring?
Nei
3. Foreligger det kontrollrapport fra offentlig myndighet – Det Lokale Eltilsyn (DLE) eller eventuelt andre tilsvarende kontrollinstanser med avvik som ikke er utbedret eller kontrollen er over 5 år?
Ukjent
4. Forekommer det ofte at sikringene løses ut?
Nei
5. Har det vært brann, branntilløp eller varmgang (for eksempel termiske skader på deksler, kontaktpunkter eller lignende) i boligens elektriske anlegg?
Ukjent

Generelt om anlegget

6. Er det tegn til at det har vært termiske skader (tegn på varmgang) på kabler, brytere, downlights, stikkontakter og elektrisk utstyr? Sjekk samtidig tilstanden på elektrisk tilkobling av

Tilstandsrapport

varmtvannsbereider, jamfør eget punkt under varmtvannstank

Nei

7. Er der synlig defekter på kabler eller er disse ikke tilstrekkelig festet?

Nei

Inntak og sikringskap

8. Er det tegn på at kabelinnføringer og hull i inntak og sikringskap ikke er tette, så langt dette er mulig å sjekke uten å fjerne kapslinger?

Nei

9. Finnes det kursfortegnelse, og er den i samsvar med antall sikringer?

Ja

10. Foreta en helhetsvurdering av det elektriske anlegget, dets alder, allmenne tilstand og fare for liv og helse. Bør det elektriske anlegget ha en utvidet el-kontroll?

Ja Basert på følgende anbefales det en kontroll av person med elektrofaglig kompetanse:

1. At deler av det elektriske anlegget og/eller elektriske komponenter som ledninger, kontaktpunkt mm. har passert 20 år.
2. Det ser ut som det er utført elektrisk arbeid etter 1999 uten det foreligger samsvarserklæring.

Samsvarserklæringen er dokumentasjon for at det elektriske arbeidet er prosjektert og utført av en installatørbedrift. Når samsvarserklæring mangler bør interesserte påregne at minimum deler av det elektriske anlegget er montert uten bruk av registrert elektro innstallasjonsvirksomhet. Kravet til samsvarserklæring kom i 1999.



TOMTEFORHOLD

Byggegrunn

Beskrivelse

Det er ukjent byggegrunn.

TG 2 Fuktsikring og drenering

Punktet må sees i sammenheng 'Rom under terreng'

Beskrivelse

Ingen synlig fuktsikring. Evt. drenering er ukjent.

Vurdering av avvik:

- Det mangler, eller på grunn av alder er det sannsynlig at det mangler, utvendig fuktsikring av grunnmuren ved kjeller/underetasje.
- Mer enn halvparten av forventet levetid på drenering er overskredet.

Konsekvens/tiltak

- Fuktsikring av muren må etableres inkl. klemlist.
- Overvåk tilstanden jevnlig. For å få tilstandsgrad 0 eller 1 må dreneringen skiftes ut, men tidspunktet for når dette er nødvendig er vanskelig å si noe om. Bruken av underetg/kjeller vil og være avgjørende.

TG 1 Grunnmur og fundamenter

Beskrivelse

Bygningen har betonggrunnmur.

TG 2 Forstøtningsmurer

Beskrivelse

Forstøtningsmur

Vurdering av avvik:

- Det er påvist mindre sprekker og/eller skjevheter i muren.

Konsekvens/tiltak

- Lokal utbedring må utføres.



TG 2 Terrengforhold

Vurdering av avvik:

- Det er påvist dårlig fall eller flatt terreng inn mot grunnmur og dermed muligheter for større vannansamlinger.

Konsekvens/tiltak

- Det bør foretas terrengjusteringer.
- Ytterligere undersøkelser anbefales.

Svak eller manglende bortledning av overvann fra bolig kan medføre økt risiko for at overvann gjør skade på byggverk.

Sintef Byggforsk anbefaler fallforhold på 1:50 i en avstand på minst 3 meter fra veggen (cirka 2 cm fall per meter).

Det må gjøres nærmere undersøkelser over tid for å vurdere bortledning av overvann.

TG 2 Utvendige vann- og avløpsledninger

Beskrivelse

Tilstandsrapport

Bygningen har utvendig avløpsrør og vannledning av ukjent type. Tilkopling av vann- og avløp er ikke kjent, utover at det er fungerende vann- og avløp i boligen på befaring.

Vurdering av avvik:

- Mer enn halvparten av forventet brukstid er passert på utvendige avløpsledninger.
- Mer enn halvparten av forventet brukstid er passert på utvendige vannledninger.

Konsekvens/tiltak

- Det er ikke behov for utbedringstiltak siden anlegget fungerer i dag, men ut ifra alder kan skader plutselig oppstå på eldre anlegg.

Bygningsdelen er gammel og det kan ikke utelukkes vedlikehold eller tiltak nær fremtid. Det er grunn til å varsle om faren for skader på grunn av alderen.

Nærmere undersøkelser (kamerainspeksjon) anbefales.

FORHOLD SOM ÅPENBART KAN MEDFØRE FARE FOR HELSE, MILJØ OG SIKKERHET

Dette punktet inneholder tydelige og lett synlige forhold ved boligen som åpenbart kan påvirke helse, miljø og sikkerhet, og som bygningsfagkyndige har oppdaget. Terskelen for hva som anses som åpenbart er høy, og det utføres ikke undersøkelser med sikte på å avdekke slike forhold. Punktet omfatter ikke skjulte eller ikke-synlige forhold, tekniske vurderinger eller forhold som krever spesialundersøkelser. Forhold vurderes etter byggeteknisk forskrift på befaringstidspunktet. Røykvarslere og håndholdt brannslukningsutstyr vurderes etter gjeldende forskrift om brannforebygging.



Helse, miljø og sikkerhet

Beskrivelse

Romhøyde kjeller ca. 2.20 m ved stikktakning.

Vurdering av avvik:

- Åpninger i rekkverk er større enn dagens forskriftskrav til rekkverk i innvendige trapper.
- Det er mangler/skader på brannslukningsutstyr ihht byggeteknisk forskrift på søknadstidspunktet. Dersom søknadstidspunktet er før 15.november 1984 må uansett reglene som da ble innført følges.
- Det er tegn på avvik i branncelleinndeling ut ifra dagens byggetekniske forskrift.
- Det mangler håndløper på vegg i det innvendige trappeløpet.
- Rekkverket på balkong eller terrasse er for lavt i forhold til dagens krav.
- Rekkverkshøyder er under dagens forskriftskrav til rekkverk i innvendige trapper.

Delvis mindre åpning i brannskille mot nabo mot nord på loft (til høyre for pipe).

Gammelt slukkeapparat.

Konsekvens/tiltak

- For å avklare omfanget av avvik ved branncelleinndeling må det gjøres nærmere undersøkelser av en kvalifisert fagkyndig person. Brannen kan spre seg raskere ved avvik i branncelleinndelingen.

Boliger som er oppført iht. eldre forskrifter, og særlig boliger bygget før 1985 kan ha avvikende eller manglende kvaliteter knyttet til dagens krav. Dette viser seg mellom annet ift. rømningsveier, sikring mot fall, dagslys, tilgjengelighet mv.

Det må påregnes at det kan forekomme helse- og miljøskadelige stoffer i bygningsmaterialer i boligen og på eiendommen. Dette gjelder særlig asbest, som i stor grad ble benyttet i bygninger og tekniske installasjoner i perioden ca. 1920–1985.

Et enkelt, rimelig og effektivt sikkerhetstiltak i eldre boliger kan være å oppgradere røykvarslere i tråd med dagens krav. Dette innebærer fast tilkobling til strømmettet og seriekobling der boligen har behov for flere enn én røykvarsler, og tiltaket kan normalt gjennomføres uten større inngrep i bygningskonstruksjonen.



Delvis mindre åpning i brannskille mot nabo mot nord på loft (til høyre for pipe)

Arealer, byggetegninger og brannceller

Standard gjeldende fra 01.01.2024

Arealmålinger og arealoppsett er basert på Norsk standard 3940:2023 Areal- og volum-beregninger av bygninger. Arealet gjelder for tidspunktet da boligen ble målt

Hva er måleverdig areal?

Arealet i rommet må ha minst 1,90 m fri høyde over gulvet og minst bredde på 0,60 m. Et loft med skråtak vil for eksempel bare få registrert målbart areal der høyden er minst 1,90 m og bredden minst 0,60 m. Rommet må ha dør eller luke, og gangbart gulv.

Hva er bruksareal?

BRA = BRA-i + BRA-e + BRA-b

Bruksarealet for bygningen er bruttoarealet minus arealet som optas av yttervegger.



Internt bruksareal (BRA-i)	Arealet innenfor boenheten(e)
Eksternt bruksareal (BRA-e)	Arealet av alle rom utenfor boenheten(e) og som tilhører denne, slik som for eksempel bodar
Innglasset balkong mv (BRA-b)	Arealet av innglasset balkong, veranda eller altan når denne er tilknyttet boenheten(e)
Terrasse- og balkongareal (TBA)	Arealet av terrasser, åpne balkonger og åpen altan tilknyttet boenheten(e)

Gulvareal (GUA) Er sum av BRA (bruksareal) og ALH (areal med lav takhøyde).
Areal med lav takhøyde (ALH) er ikke måleverdig areal, som skyldes skråtak og lav himlingshøyde.
GUA kan opplyses i markedsføring der det er aktuelt for den konkrete boligen og kun sammen med BRA-i, for eksempel der gulvflaten har en verdi og har funksjon ved møblering og bruk av rommene. Ikke innredet areal som kaldloft, måles og oppgis normalt ikke.

Arealet kan ikke alltid fastsettes nøyaktig

Areal kan være komplisert eller umulig å måle opp nøyaktig fordi det er vanskelig å fastslå tykkelsen på innervegger, skjeheter i og utforming av bygningskonstruksjoner som karnapp, buer og vinkler som ikke er rette, åpne rom over flere etasjer og så videre.

Eiendommens markedsverdi kan ikke baseres på en matematisk beregning basert på antall kvadratmeter opplyst i rapporten. Opplysninger om areal kan altså ikke alene benyttes for å beregne eiendommens verdi.

Den bygningsakkyndige kan avdekke eventuelle bruksendringer og avvik i branncelleinndeling

Den bygningsakkyndige ser på byggetegninger hvis de er tilgjengelige og dette er en del av oppdraget, og vurderer bruken av boligen opp mot tegningene. Hvis den bygningsakkyndige avdekker at en bolig ikke ser ut til å være delt opp i brannceller etter kravene i byggt teknisk forskrift på befaringstidspunktet, skal det opplyses om dette.

Reglene om bruksendring og brannceller kan være kompliserte. Søk videre faglige råd om rapporten ikke gir deg svar. Den bygningsakkyndige kan ikke vurdere og svare på alle spørsmål, og kan heller ikke vite om kommunen kan gi unntak for kravene som gjelder. [Vil du vite mer?](#)

Om brannceller

En branncelle er hele eller avgrensede deler av en bygning hvor en brann fritt kan utvikle seg uten at den kan spre seg til andre bygninger eller andre deler av bygningen i løpet av en fastsatt tid.

Om bruksendring

Bruksendring er å endre bruken av et rom fra en tillatt bruk til en annen. Dette kan kreve søknad og tillatelse, for eksempel hvis du endrer et rom fra bod til soverom eller arbeidsrom, eller hvis du endrer en bolig til to separate boliger.

Rom for varig opphold har krav til takhøyde, romstørrelse, rømningsvei og lysforhold som må være oppfylt. Du kan søke kommunen om unntak for kravene, men kan ikke regne med å få unntak for krav som går på helse og sikkerhet, for eksempel krav til rømningsvei.

Bruksendring som krever godkjenning, og som ikke er søkt bruksendret, er ulovlig. Kommunen kan etter plan- og bygningsloven kapittel 32 forfølge overtredelser. Kommunen kan pålegge deg å avslutte den ulovlige bruken, eventuelt å rette eller tilbakeføre rommet til godkjent bruk.

Selveier tomannsbolig (vertikaldelt)

Etasje	Bruksareal BRA m ²			SUM	Terrasse- og balkongareal (TBA)
	Internt bruksareal (BRA-i)	Eksternt bruksareal (BRA-e)	Innglasset balkong (BRA-b)		
Kjeller					
Etasje 1	56			56	
Etasje 2	38			38	6
Loft	41			41	
SUM	135				6
SUM BRA	135				

Romfordeling

Etasje	Internt bruksareal (BRA-i)	Eksternt bruksareal (BRA-e)	Innglasset balkong (BRA-b)
Kjeller	Gang, grovkjeller/vaskerom/annet rom med sluk, bod, bod 2		
Etasje 1	Entré, hall m/trapp, stue, kjøkken		
Etasje 2	Gang, soverom, soverom 2, soverom 3, bad		
Loft	Ikke måleverdig rom (lav romhøyde)		

Lovlighet

Byggetegninger

Det foreligger ikke tegninger

Kommentar: Det er usikkert om hagestuen, eller evt. deler av denne er kommunalt godkjent eller ikke.

Tiltak og/eller bruksendringer som ikke er kommunalt godkjent kan medføre at kommunen pålegger hjemmelshaver å rette, eller tilbakeføre tiltaket/avviket hvis nødvendig tillatelse ikke er gitt.

Evt. ny eier overtar denne risikoen.

Nyere håndverkstjenester

Er det ifølge eier utført håndverkstjenester på boligen siste 5 år?

Ja Nei

Kommentar: Skifte av deler av avløpsrør og nytt toalett - 2026 - ifm. klargjøring av boligen for salg.

Garasje

Etasje	Bruksareal BRA m ²			SUM	Terrasse- og balkongareal (TBA)
	Internt bruksareal (BRA-i)	Eksternt bruksareal (BRA-e)	Innglasset balkong (BRA-b)		
Etasje 1		17		17	
SUM		17			
SUM BRA	17				

Romfordeling

Etasje	Internt bruksareal (BRA-i)	Eksternt bruksareal (BRA-e)	Innglasset balkong (BRA-b)
Etasje 1		Garasje	

Anneks

Etasje	Bruksareal BRA m ²			SUM	Terrasse- og balkongareal (TBA)
	Internt bruksareal (BRA-i)	Eksternt bruksareal (BRA-e)	Innglasset balkong (BRA-b)		
Etasje 1		23		23	
SUM		23			
SUM BRA	23				

Romfordeling

Etasje	Internt bruksareal (BRA-i)	Eksternt bruksareal (BRA-e)	Innglasset balkong (BRA-b)
Etasje 1		Hagestue (11m2), hagestue 2 (12m2)	

Lovlighet

Byggetegninger

Det foreligger ikke tegninger

Kommentar: Evt. godkjenning er usikkert.

Befarings - og eiendomsopplysninger

Befaring

Dato	Til stede	Rolle
04.3.2026	Odd Schive Kiperberg	Takstingeniør

Matrikkeldata

Kommune	gnr.	bnr.	fnr.	snr.	Areal	Kilde	Eieforhold
1106 HAUGESUND	26	711		0	395.2 m ²	BEREGNET AREAL (Ambita)	Ikke relevant

Adresse

Bråvallagata 30A

Hjemmelshaver

Kvale Herman

Eiendomsopplysninger

Om tomten

Rapporten omhandler ikke eiendomsgrenser, plassering av bygg og annen matrikkel-data (veirett, regulering mm.)

Interesserte anbefales å gjøre nærmere undersøkelser rundt nevnte forhold, samt kontrollere eiendommen oppimot evt. risikoområde ift. kommunedelplan, NVE fare- og aktsomhetsområder, radon aktsomhet o.l.

Bygninger på eiendommen

Garasje



Anvendelse

Byggeår

Kommentar

Standard

Ikke vurdert. Bygningen er kun oppmålt.

Vedlikehold

Interesserte må selv besikte bygningen før man utelukker behov for vedlikehold eller utbedring. Det er observert råte i kledning ved oppmåling.

Merk: Bygget er ikke tilstandsvurdert

Anneks



Anvendelse

Byggeår

Kommentar

Standard

Ikke vurdert. Bygningen er kun oppmålt.

Vedlikehold

Behov for vedlikehold og utbedring må påregnes inntil det foreligger undersøkelser som tilsier noe annet. Selger opplyser at bygningen er oppført ved egeninnsats av tidligere eier.

Merk: Bygget er ikke tilstandsvurdert

Kilder og vedlegg

Dokumenter

Beskrivelse	Dato	Kommentar	Status	Sider	Vedlagt
Kommunalinformasjon	03.03.2026		Ikke gjennomgått		Nei

Revisjoner

Versjon	Ny versjon	Kommentar
1	24.03.2026	

For gyldighet på rapporten se forside

Tilstandsrapportens avgrensninger

Forutsetninger

Struktur og referansenivå

Rapporten beskriver avvik, det vil si en tilstand som er dårligere enn referansenivået. Positive sider ved boligen, ut over det som kommer frem av tilstandsgradene, blir normalt ikke fremhevet.

Rapporten baserer seg på krav i forskrift til avhendingslova (tryggere bolighandel). For valg av tilstandsgrad blir NS 3600:2018 (teknisk tilstandsanalyse ved omsetning av bolig) lagt til grunn.

Bygningssakkyndig er ikke ansvarlig for tilbakeholdt eller uriktig informasjon, som har betydning for tilstandsvurderingen.

Presiseringer

Anslag på utbedringskostnader er sjablongmessig, og må ikke forveksles med en konkret vurdering eller tilbud fra entreprenør eller håndverker. Anslaget vil også avhenge av personlige preferanser og markedspris på materialer og tjenesteyter.

Tilstandsrapporten gjelder hovedbygget og tilleggsbygninger som den bygningssakkyndige anser at har nær tilknytning til funksjon som bolig.

Avvik er vurdert mot regler som gjaldt da boligen ble oppført, med mindre annet er spesifisert i forskrift til avhendingslova, eller gjeldende versjon av NS 3600.

Hulltaking ved våtrom, i rom under terreng eller andre bygningsdeler, krever eiers samtykke.

Befaring begrenses til visuelle observasjoner av tilgjengelige flater. Den bygningssakkyndige gjør ikke fysiske inngrep for å avdekke avvik, utover de som er beskrevet i forskrift til avhendingslova. Rapporten gir ingen garanti for at det ikke finnes skjulte feil eller mangler.

Flater som er skjult av snø eller på annen måte utilgjengelig, blir ikke kontrollert. Det blir ikke utført funksjonsprøving av bygningsdeler, med mindre dette kommer frem av forskrift til avhendingslova. Hvis det ikke er sikkerhetsmessig forsvarlig, vil ikke bygningssakkyndig undersøke taket fra utsiden.

Boligens tilbehør, hvite- og brunevarer og annet inventar, blir ikke vurdert. Dette gjelder også integrert tilbehør.

Stikkprøvetakninger er tilfeldig utvalgt, og kan innebære kontroll under overflaten med et spisst redskap eller lignende.

Uttrykk og definisjoner

Referansenivå: Kravet til bygningsdelen eller rommet på søknadstidspunktet.

Tilstand: Byggverkets eller bygningsdelens tekniske, funksjonelle eller estetiske status på et gitt tidspunkt.

Symptom: Forhold som gir indikasjon på hvilken tilstand et byggverk eller en bygningsdel befinner seg i. Benyttes ved beskrivelse av avvik og alder.

Skadegjørere: I hovedsak råte, sopp og skadedyr.

Fuktsøk: Overflatesøk med egnet søkeutstyr som fuktindikator eller visuelle observasjoner.

Fuktmåling: Måling av fuktinnhold i materiale eller i bakenforliggende konstruksjon ved bruk av egnet måleutstyr, blant annet hammerlektrode

og pigger.

Hulltaking: Boring av hull for inspeksjon og fuktmåling i risikoutsatte konstruksjoner.

Normal slitasjegrad: Forventet slitasje av materiale i overflaten, basert på enkle, visuelle observasjoner. Kan vurderes sammen med bygningsdelens alder.

Areal

Areal fastsettes etter forskrift til avhendingslova og gjeldende versjon av NS 3940 (areal- og volumberegninger av bygninger).

Et rom kan være i strid med teknisk forskrift og mangle godkjenning hos kommunen for den aktuelle bruken, uten at dette får betydning for om arealet måles og oppgis i tilstandsrapporten. Når arealet måles tas det ikke hensyn til om arealet er lovlig oppført eller om bruken er lovlig, bruksendringer, lysforhold eller andre sikkerhetsmangler.

Rom som ligger utenfor boenheten, som eier har påvist eller opplyst at tilhører boenheten, er oppmålt og inkludert i BRA-e. Det er ikke fremvist dokumentasjon på at rommet tilhører boenheten, med mindre dette er angitt særskilt. Rom utenfor boenheten kan omdisponeres av borettslaget/sameiet, og dette kan påvirke boligens BRA-e.

Opplysninger om areal kan ikke alene benyttes for beregning av markedsverdi.

Personvern

Tilstandsrapporten er utarbeidet som en del av Fremtind Forsikring AS sitt takstkonsept. Fremtind Forsikring AS, iVerdi AS, takstforetaket og andre relevante interessenter benytter personopplysninger fra tilstandsrapporten for analyse- og statistikkformål, utvikling og drift av produkter og tjenester i takstbransjen og boligomsetningen. Fremtind Forsikring AS, iVerdi AS og takstforetaket, følger til enhver tid gjeldende personvernlovgivning.