

The image shows a bright, modern living room. In the foreground, there is a grey sofa with patterned cushions and a blue armchair with a wooden base. A round coffee table holds a vase of pink roses and a candle. A floor lamp with three shades stands near the window. The room features large windows with patterned curtains, offering a view of a cityscape with a brick wall and buildings under a blue sky. The text 'aktiv.' is in the top right corner.

**aktiv.**

Torget 8, 2450 RENA

**Lys og pen 3-roms selveiet  
toppleilighet med ekstra god  
takhøyde. Solrik sydvendt balkong.  
Bod på 10m<sup>2</sup> og p-plass!**



Eiendomsmegler

## Line M Strøm

**Mobil** 970 94 147

**E-post** line.strom@aktiv.no

### Aktiv Eiendomsmegling Elverum

Storgata 10, 2408 ELVERUM. TLF. 62 43 14 20

## Nøkkelinformasjon

**Prisant.:** Kr 2 650 000,-  
**Omkostn.:** Kr 67 640,-  
**Total ink omk.:** Kr 2 717 640,-  
**Felleskostn.:** Kr 2 452,-  
**Selger:** Odd Søgaard

**Salgsobjekt:** Leilighet  
**Eierform:** Eierseksjon  
**Byggeår:** 1992  
**BRA-i/BRA Total** 86/96 kvm  
**Tomtstr.:** 1212 kvm  
**Gnr./bnr./snr.** Gnr. 9, bnr. 15, snr. 10

**Oppdragsnr.:** 1211260016

# Ditt nye hjem?

## Velkommen til Rena sentrum og Torget 8!

En lys og pen 3-roms selveiet toppleilighet med solrik sydvendt balkong og fin utsikt. Leiligheten ligger på enden i byggets toppetasje (3. etasje), og har en god planløsning. Stuen har store vinduer og ekstra god takhøyde som gir en luftig romfølelse. Både kjøkken og badrom er pent oppusset i 2014. Leiligheten disponerer også en kjellerbod på 10m<sup>2</sup>. Utendørs parkeringsplass med mulighet for motorvarmer.

Leiligheten har en sentral beliggenhet med kun en kort spasertur til det meste i sentrumskjernen på Rena. Her bor du med gangavstand til matbutikker, butikker, kaféer, parker, torget, kommunehuset, kirken, servicetilbud og til barneskole og barnehage. Det er også nærhet til fine friarealer og flotte turområder både langs elva og i skogsområder.



# Innhold

Nøkkelinformasjon .....	2
Om eiendommen .....	4
Plantegning .....	40
Tilstandsrapport .....	42
Egenerklæring .....	61
Nabolagsprofil .....	67
Budskjema .....	75

# Om eiendommen

## Om boligen

### **Arealer totalt**

BRA - i: 86 kvm

BRA - e: 10 kvm

BRA totalt: 96 kvm

TBA: 7 kvm

### **Arealbeskrivelse**

Kjeller

BRA-e: 10 kvm

Beskrivelse: Kjellerbod.

3. etasje

BRA-i: 86 kvm

Beskrivelse: Entré, stue, kjøkken, 2 soverom, bad/vaskerom og bod.

TBA: 7 kvm

Beskrivelse: Balkong.

### **Takstmannens kommentar til arealoppmåling**

Arealbegreper:

BRA-i (internt bruksareal) - Bruksareal av boenheten(e) innenfor omsluttende vegger.

BRA-e (eksternt bruksareal) - Bruksareal av alle rom som ligger utenfor boenheten(e), men som tilhører denne/disse.

TBA (terrasse- og balkongareal/åpent areal) - Arealet av terrasser, åpne balkonger, verandaer eller altaner tilknyttet boenheten(e).

GUA (gulvareal) - Ikke måleverdig gulvarealer som skyldes skråtak og lav himlingshøyde. GUA oppgis som en sum av BRA (bruksareal) og ALH (areal med lav himlingshøyde).

ALH (areal med lav himlingshøyde) - Areal med lav himlingshøyde (ALH) måles på samme måte som BRA, men man ser bort fra krav til himlingshøyde. ALH skal opplyses sammen med BRA. Se GUA over.

Arealer er hentet fra vedlagte tilstandsrapport og hvor disse arealmålingene er basert på Norsk Standard 3940:2023 Areal- og volumberegninger av bygninger. Arealet gjelder for tidspunktet da bygningen(e) ble målt. Beskrivelse av rom er basert på bruken av rommene på befaringstidspunktet. Rommenes bruk kan derfor være i strid

med byggeforskriftene og/eller registrert/godkjent bruk. Se eventuelle anmerkninger under punktene «Standard» og/eller «Ferdigattest/brukstillatelse».

### **Tomtebeskrivelse**

Felles eiertomt for sameiet på ca. 1 212m<sup>2</sup>. Tomten er opparbeidet med asfalterte biloppstillingsplasser og veger ved bygget.

Tomtestørrelse/-areal er hentet fra matrikkelutskrift (basert på oppmåling i digitalt kart). Det gjøres oppmerksom på at denne type arealangivelse (med tilhørende kart) kan være upresis og at man dermed kan få avvik i både areal og grenser ved en eventuell fremtidig oppmåling. Mangel grunnet avvikende grenser og/eller arealsvikt kan derfor ikke påberopes.

### **Beliggenhet**

Leiligheten har en ypperlig beliggenhet med kun en kort spasertur til det meste i sentrumskjernen på Rena. Skysstasjonen med daglige buss- og togavganger til Elverum/ Oslo og Røros/Trondheim ligger kun noen minutter unna. Her bor du med gangavstand til dagligvarebutikker, butikker, kaféer, parker, torget, kommunehuset, kirken, servicetilbud og til barneskole og barnehage.

Fra leiligheten er det kun ca. 500 meter til Universitetet i Innlandet, studiested Rena. Det er ca. 3,7 km til Rena leir som er den nyeste leiren i Norge, og en av de største leirene i Norden med om lag 2 000 soldater.

Det er også nærhet til fine friarealer og flotte turområder både langs elva og i skogsområder. Området rundt Rena er kjent for sine flotte fiskemuligheter både i Renaelva og Glomma. I tillegg er det en hyggelig badeplass hvor det yrer av liv på sommerstid.

Fra leiligheten er det kun en liten biltur til flotte friluftsområder i skog og mark, hvor bla. Birkebeinertraseen kan by på flotte tur- og treningsområder sommer som vinter. I Birkenåsen finner du en av Norges fremste golfbaner og et populært og familievennlig alpinsenter.

### **Barnehage/Skole/Fritid**

Skyssveien barnehage (1-5 år) - ca. 1,2 km.

Trollhaugen barnehage (1-5 år) - ca. 1,4 km.

Ottershagen gardsbarnehage (0-5 år) - ca. 4,4 km.

Åmot barne- og ungdomsskole (1-10 kl.) - ca. 1,1 km.

Elverum videregående skole - ca. 34,5 km.

Universitetet i Innlandet, studiested Rena - ca. 500 meter.

## Bygningssakkyndig

E&K Takst AS, ved Magnus Karlstad

## Type rapport

Tilstandsrapport

## Byggemåte

Boligbygg med flere boenheter - Byggeår: 1992.

Bygningen har malte trevinduer med 2-lags glass og malte trevinduer med 3-lags glass. Bygningen har malt hovedytterdør og malt balkongdør i tre. Utgang fra stue til sørvendt balkong på 7 m<sup>2</sup>. Balkong i trekonstruksjoner med rekkverk av mur. Balkongen har utebelysning og utvendig stikkontakt. Gulvflater er belagt med terrassebord.

Beskrivelse av byggemåte er hentet fra tilstandsrapport datert 16.02.2026, utført av Magnus Karlstad.

Tilstandsrapporten angir også byggetekniske tilstandssvekkelser (tilstandsgrader-TG).

Det er gitt tilstandsgrad TG 2 (avvik som kan kreve tiltak) for følgende bygningsdeler-/komponenter:

\* Utvendig > Takkonstruksjon/Loft: Det registreres eldre fuktmerker på kaldtloftet. Ved bruk av fuktmåler ble det ikke registrert forhøyede verdier på måletidspunktet. Forholdet innebærer begrenset risiko for pågående skadeutvikling, men gir usikkerhet knyttet til fuktforhold over tid.

\* Utvendig > Vinduer: Det registreres isdannelse og kondens i nedre del av enkelte vinduer. Forholdet vurderes å ha sammenheng med kuldebroer i vinduskonstruksjonen og/eller redusert ventilering i boligen. Forholdet innebærer økt risiko for fuktpåvirkning og skadeutvikling på vinduer og tilstøtende konstruksjoner. Dette kan medføre redusert funksjon og forkortet restlevetid for vinduene.

\* Innvendig > Overflater: Det registreres gliper i gulvflater og veggplate, samt løs tapet bak panelovn under vindu i stue. Forholdet vurderes å ha sammenheng med fuktpåvirkning over tid og lokale temperaturforskjeller i området ved vindu og varmekilde. Forholdet innebærer økt risiko for videre skadeutvikling på overflater og tilstøtende konstruksjoner. Dette kan medføre redusert brukskvalitet og behov for utbedringer.

\* Tekniske installasjoner > Vannledninger: Mer enn halvparten av forventet brukstid er passert på innvendige vannledninger. Forholdet vurderes å ha sammenheng med normal aldring og lang brukstid på rørsystemet. Forholdet innebærer økt risiko for lekkasjer, redusert driftssikkerhet og skadeutvikling på rør og tilstøtende konstruksjoner. Dette kan medføre fuktpåvirkning og behov for utbedringer med kortere varsel.

\* Tekniske installasjoner > Avløpsrør: Mer enn halvparten av forventet brukstid er passert på innvendige avløpsledninger, og det er ikke påvist stakeluke. Forholdet

vurderes å ha sammenheng med normal aldring av avløpssystemet og mangelfull tilrettelegging for inspeksjon og vedlikehold. Forholdet innebærer økt risiko for redusert avløpsfunksjon, tilstopping og lekkasjer, samt begrenset kontrollgrunnlag ved feil og driftsproblemer. Dette kan medføre fuktpåvirkning og skadeutvikling på tilstøtende konstruksjoner.

\* Tekniske installasjoner > Ventilasjon: Det registreres dugg og isdannelse på vindu på soverom. Forholdet vurderes å ha sammenheng med mangelfull ventilering av leiligheten og lokale kuldebroer i vinduskonstruksjonen. Forholdet innebærer økt risiko for kondens, fuktpåvirkning og skadeutvikling på vindu og tilstøtende konstruksjoner. Dette kan medføre redusert inneklima og forkortet restlevetid for vinduet.

\* Våtrom > Etasje > Bad > Sluk, membran og tettesjikt: Det er ikke synlig mansjett i rørgjennomføring under servant. Forholdet innebærer økt risiko for fuktinntrengning ved gjennomføringen og skadeutvikling på vegg, gulv og tilstøtende konstruksjoner. Dette kan medføre redusert funksjon og forkortet restlevetid for våtrommet.

\* Våtrom > Etasje > Bad > Ventilasjon: Det er ikke etablert tilluft ved dør til våtrommet. Forholdet innebærer økt risiko for redusert luftutskifting, med påfølgende økt fuktbelastning og kondens på overflater og tilstøtende konstruksjoner. Dette kan medføre redusert funksjon og økt risiko for fuktrelaterte skader i våtrommet.

Det er ikke gitt tilstandsgrad TG 3 (store eller alvorlige avvik) for noen bygningsdeler/komponenter.

For ytterligere/detaljerte beskrivelser av avvik (herunder også konsekvens/behov for tiltak), øvrige tilstandsgrader og bygningsteknisk utførelse, også ved eventuelle andre bygninger, se tilstandsrapport som er et vedlegg i salgsoppgaven.

### **Sammendrag selgers egenerklæring**

Normalt salg (eierne er selgere):

Selger har utarbeidet en egenerklæring (vedlagt salgsoppgaven) som kjøper må gjøre seg kjent med før budgivning. Selger har i egenerklæringen bemerket følgende:

2. Vet du om det er gjort arbeid på bad eller våtrom, enten av deg eller tidligere eiere?

Svar: Ja.

Faglært arbeid:

1. Hvilket år ble jobben fullført?: 2014.

Firmanavn: Kjenner ikke navnet.

Beskrivelse av arbeidet: Nye overflater og installasjoner med bl.a. nye gulv og veggfliser. Kjenner ikke til arbeidet.

4. Vet du om det er, eller har vært, vannlekkasje eller andre typer feil eller skader på tak, yttervegg, vinduer, dører, garasje, tilleggsbygninger eller lignende?

Svar: Ja. Skade på varmekabel og flere punkteringer på membran på utvendig terrasse oppdaget 19.03.2023. Dette medførte skader på terrasse og følgeskader på to

underliggende leiligheter. Årsaken var håndverksfeil på arbeid utført i 2021.

Er det gjort tiltak, eller er feilen/skaden utbedret?

Svar: Ja.

Faglært arbeid:

1. Hvilket år ble jobben fullført?: 2023.

Firmanavn: Rena hytteservice mur og vaktelskap AS.

Beskrivelse av arbeidet: Utbedret råteskader, støpt nytt dekke, lagt ny membran og nye varmekabler. Reparert følgeskader i underliggende leiligheter.

25. Vet du om det finnes skaderapporter, tilstandsvurderinger, boligsalgsrapporter eller om det er utført målinger for boligen?

Svar: Ja. Det foreligger skaderapport som gjelder skaden på den utvendige terrassen på denne leiligheten datert 25.04.23. Utarbeidet av Frøiland Bygg Skade AS.

32. Er det bestilt Norgespris på strøm?

Svar: Ja. Norgespris er en statlig ordning som gir husholdninger tilbud om strøm til fast pris på 50 øre pr. kilowattime (prisen gjelder frem til 31. Desember 2026).

Ordningen gjelder både boliger og fritidsboliger. Når en bolig med Norgespris bytter eier, vil ny eier fortsatt være bundet til Norgespris ut bindingstiden. Les mer på Regjeringens nettsider.

### **Innhold**

Leiligheten ligger i byggets toppetasje (3. etasje) og inneholder:

Entré, gang, stue med utgang til balkong, spisestue/kjøkken, matbod, 2 soverom, bad/vaskerom og langsgående kott i entré med god lagringsplass.

I tillegg disponerer leiligheten en kjellerbod på 10m<sup>2</sup>. Heis i bygget.

### **Standard**

Leilighet - Byggeår: 1992.

Normal standard på bygget ut ifra alder/konstruksjon. Bygget er jevnlig vedlikeholdt.

For øvrig beskrivelse av standard, se bildebeskrivelser.

### **Innbo og løsøre**

Løsøre/tilbehør som gardinstenger/oppheng, frittstående hvitevarer samt dekodere og modem følger i utgangspunktet ikke med i handelen. Dekodere og modem kan være borettslagets/aksjelagets/sameiets eiendom og skal da følge med. Det gis ingen garantier i forhold til medfølgende løsøre/tilbehør.

### **Hvitevarer**

Kjøkkenet er fullt utstyrt med integrerte hvitevarer som medfølger i handelen.

Kun hvitevarer som er spesifikt angitt i salgsoppgaven, følger med. Dette gjelder uavhengig av om hvitevaren(e) eventuelt kan anses som integrerte.

### **Moderniseringer og påkostninger**

Selger opplyser om følgende modernisering:

2024: Montert automatisk vannstoppeventil i kjøkkenbenken.

2023: Oppgradert balkong etter lekkasje i tettesjikt.

2022: Skiftet alle panelovner.

2022: Montert et nytt over- og underskap på kjøkken.

### **Parkering**

Utendørs parkeringsplass med mulighet for motorvarmer. Elbil-lading er under planlegging.

### **Diverse**

Det elektriske anlegget ble sist gang kontrollert den 16.05.2007, uten pålegg om utbedringer. Dette gir likevel ingen garanti for at anlegget er uten feil/mangler eller er tilpasset dagens krav og/eller bruksmønster. Neste kontroll kan forventes i 2027.

Foretaket samarbeider med følgende foretak som tilbyr produkter eller tjenester i forbindelse med oppdraget:

- Help forsikring
- Fremtind
- Banker i Eika-alliansen
- Leverandører knyttet til Aktiv pluss (for eksempel flyttehjelp)
- Leverandører knyttet til Visma Meglerfront (for eksempel strømleverandører)

## Energi

### **Oppvarming**

Elektrisk oppvarming med panelovner fra 2022, samt gulvvarme på badetrom.

### **Informasjon om strømforbruk**

Selger har gjort avtale om Norgespris for strøm. Avtalen er bindende, følger eiendommen (målepunktet) og løper til og med 31.12.2026. Les mer hos NVE - [www.nve.no](http://www.nve.no)

### **Energimerke**

Oransje E

### **Informasjon om energiklasse**

Alle som skal selge eller leie ut eiendom må som hovedregel energimerke boligen og fremskaffe en energiattest. Unntak gjelder blant annet for frittstående bygninger med bruksareal på mindre enn 50 m<sup>2</sup>. Det er eier som plikter å fremlegge energiattest og eier er selv ansvarlig for at opplysningene er riktige. For ytterligere informasjon se [www.energimerking.no](http://www.energimerking.no). Dersom eier har energimerket boligen vil komplett energiattest fås ved henvendelse til megler.

## Økonomi

### Total prisantydning eksklusiv omkostninger

Kr 2 650 000

### Omkostninger kjøper

2 650 000 (Prisantydning)

---

Omkostninger

66 250 (Dokumentavgift)

300 (Panteattest kjøper)

545 (Tinglysningsgebyr pantedokument)

545 (Tinglysningsgebyr skjøte)

11 900 (Boligkjøperforsikring - fem års varighet (valgfritt))

2 800 (Advokatforsikring for boligeiere - ett års varighet (valgfritt))

---

67 640 (Omkostninger totalt)

79 540 (med Boligkjøperforsikring - fem års varighet)

82 340 (med Boligkjøperforsikring inkludert ett år med Advokatforsikring for boligeiere)

---

2 717 640 (Totalpris. inkl. omkostninger)

2 729 540 (Totalpris. inkl. omkostninger (med Boligkjøperforsikring - fem års varighet))

2 732 340 (Totalpris. inkl. omkostninger (med Boligkjøperforsikring inkludert ett år med Advokatforsikring for boligeiere))

---

Regnestykket forutsetter at det kun tinglyses ett pantedokument og at eiendommen selges til prisantydning. Det tas forbehold om endringer i offentlige avgifter/gebyrer.

### Kommunale avgifter

Kommunale avgifter utgjør totalt ca. kr. 16 498,49,- for 2026.

For 2026 gjelder følgende satser for kommunale avgifter (inkl. mva.):

\* Abonnementsgebyr vann: Kr. 1 909,-

\* Forskudd forbruk vann (grunnlag: 30 kubikk): Kr. 1 138,50,-

\* Abonnementsgebyr kloakk: Kr. 1 936,60,-

\* Forskudd forbruk kloakk (grunnlag: 30 kubikk): Kr. 1 276,50,-

\* Renovasjon: Kr. 4 783,89,-

\* Eiendomsskatt: Kr. 5 454,-

Forbruk vann og avløp beregnes/avregnes etter avlest vannmåler (kr. 37,95,- per kubikk for vann og kr. 42,55,- per kubikk for avløp). Størrelse på renovasjonsavgift avhenger av størrelse på dunk(er). Feie- og tilsynsgebyr avhenger av hvor mange pipeløp som må feies/inspiseres. Det gjøres oppmerksom på at avgiftene normalt justeres/reguleres årlig.

### **Formuesverdi primærbolig**

Kr 487 012 for år 2024

### **Formuesverdi sekundærbolig**

Kr 1 948 047 for år 2024

### **Tilbud om lånefinansiering**

Aktiv Eiendomsmegling samarbeider med sparebankene i Eika Alliansen om formidling av finansielle tjenester. Ta gjerne kontakt med megler for formidling av et uforpliktende tilbud om finansiering. Meglerforetaket kan motta provisjon ved formidling av finansielle tjenester.

## Boenheten

### **Sameierbrøk**

77/1203

### **Felleskostnader inkluderer**

Kr. 2 452,- per måned.

Felleskostnader inkluderer:

Snøbrøyting, vedlikehold og strøm fellesareal, felles bygningsforsikring, administrasjon og regnskap.

Det gjøres oppmerksom på at felleskostnadene varierer over tid, og justeres normalt etter sameiets faktiske kostnader.

# Sameiet

## **Sameienavn**

Sameiet Torggården Rena

## **Organisasjonsnummer**

996421031

## **Om sameiet**

Sameiet Torggården Rena er registrert i Foretaksregisteret med organisasjonsnummer 996 421 031, og består av 13 seksjoner hvorav 9 er boligseksjoner.

## **Forsikringsselskap og Polisenummer**

Gjensidige, polisenummer 79953652

## **Lånebetingelser fellesgjeld**

Sameiet har per salgsoppgavedato ingen registrerte lån.

## **Forkjøpsrett**

Ingen forkjøpsrett.

## **Regnskap/budsjett**

Driftsinntekter var til sammen kr. 398 412,- i 2024.

Driftskostnader var til sammen kr. 430 615,- i 2024.

Dette ga et negativt årsresultat i 2024 på kr. -23 578,-.

Sameiets disponible midler (omløpsmidler fratrukket kortsiktig gjeld) var kr. 366 249,- per 31.12.2024, og viser sameiets likviditet. De disponible midlene bør til enhver tid være positive, som en del av forutsetningene for videre drift.

## **Styregodkjennelse**

Det er ikke krav om styregodkjennelse ved erverv av eierseksjon i dette sameiet.

## **Vedtekter/husordensregler**

Vi oppfordrer alle til å sette seg inn i vedtekter, regnskap, budsjett og årsberetning, som kan ses hos meglerforetaket. Ta kontakt med meglerforetaket dersom du ønsker utlevert dine egne kopier av disse dokumentene.

# Offentlige forhold

## **Eiendommens betegnelse**

Gårdsnummer 9, bruksnummer 15, seksjonsnummer 10 i Åmot kommune.

## **Tinglyste heftelser og rettigheter**

Følgende tinglyste heftelser (dokument) vil følge med eierseksjonen:

\* Resek/deling av seksjon, tinglyst den 20.01.2008, dagboknummer 57679. Opprettet seksjoner: SNR: 4. Formål: Samleseksjon bolig. Sameiebrøk: 603/993. Formål/sameiebrøk for denne seksjon: SNR: 10. Formål: Bolig. Sameiebrøk: 77/993.

\* Resek/tilleggssek, tinglyst den 21.01.2008, dagboknummer 57679. Nye seksjoner: SNR: 13. Formål: Næring. Sameiebrøk: 71/1203. SNR: 14. Formål: Næring. Sameiebrøk: 39/1203. SNR: 15. Formål: Næring. Sameiebrøk: 100/1203. Formål/sameiebrøk for denne seksjon: SNR: 10. Formål: Bolig. Sameiebrøk: 77/1203.

Dokumentet kan ses hos meglerforetaket eller utleveres på forespørsel.

## **Ferdigattest/brukstillatelse**

Det ble utstedt ferdigattest for innstallasjon av heis i Torggården i 1994.

Det ble utstedt midlertidig brukstillatelse for nybygg kombinert bolig- og forretningsbygg i 1994. Det er i denne anmerket mangler i forhold til:

1. Brannisolasjon på ventilasjonskanaler mangler, gjelder ved kryssing av branncellebegrensende konstruksjoner (vegger/etasjeskiller).
2. Kabeltetting ikke utført.
3. Utsparinger over dør til kjeller ikke ferdig.
4. Håndapparat i kjeller.
5. 2 stk. røykvarslere i leiligheter med 2 soverom.
6. Rømningsstiger fra loft mangler.
7. Tilfluktsromsutstyrt ikke montert.

Det er ukjent hvorvidt disse manglene er utbedret/ferdigstilt.

Som et utgangspunkt skal det foreligge ferdigattest. Det er innført bestemmelser i plan- og bygningsloven som sier at ferdigattest ikke vil bli gitt for oppførte bygg som er søkt før 01.01.1998. Man kan dermed ikke søke om ferdigattest for slike bygg. Dette betyr ikke at ulovlig oppførte bygg blir lovlige, men bare at byggesaken ikke lenger skal avsluttes med ferdigattest. Det skal uansett foreligge midlertidig brukstillatelse. Midlertidig brukstillatelse er en forutsetning for at et tiltak kan tas i bruk. Manglende midlertidig brukstillatelse betyr da rent formelt at bygget ikke er lovlig tatt bruk.

Det er mottatt byggetegninger fra kommunen. I byggetegninger er matboden ved kjøkkenet noe større enn hva den er i dag. Deler av opprinnelig bod er i dag innlemmet som en del av kjøkkenet. Det er ikke kjent med at det er søkt om bruksendring for nevnte areal/rom. Deler av kjøkkenet er derfor ikke godkjent for varig opphold

(boligens hoveddel), men er likevel inntatt som primærrrom/-areal i tilstandsrapport.

Avvik beskrevet ovenfor er å anse som lovlighetsmangler. Konsekvenser av lovlighetsmangler er at kommunen for eksempel kan gi pålegg om tilbakeføring. Kommunen kan også innkreve tvangsmulkt frem til manglene er brakt i orden. Kjøper overtar ansvar og risiko for nevnte forhold.

### **Vei, vann og avløp**

Adkomst til sameiets eiendom fra offentlig vei. Eiendommen er tilknyttet offentlig vann- og avløpsnett via private stikkledninger. Eier har selv ansvar for private stikkledninger.

### **Regulerings- og arealplaner**

Eiendommen omfattes av eldre reguleringsplan for "Sørøstre kvaddr. av Rena sentrum" fra 1997. Reguleringsformål for eiendommen er forretning/kontor (1 102m<sup>2</sup>), bolig/forretning/kontor (48m<sup>2</sup>), gate m/fortau (63m<sup>2</sup>) og bevaring bygninger (48m<sup>2</sup>).

Eiendommen omfattes av kommuneplan for Åmot kommune 2016-2030, hvor eiendommen er avsatt/utnyttet til reguleringsplan fortsatt skal gjelde. Det gjøres oppmerksom på at eiendommen ligger i et område med bestemmelser om fysisk utforming av anlegg, mens 2m<sup>2</sup> av eiendommen ligger i gul hensynsone for støy fra vei (H220\_10).

Eiendommen omfattes også av kommunedelplan for kulturminner og kulturmiljø 2016-2030.

### **Adgang til utleie**

På generelt grunnlag er det tillatt å leie ut egen bolig eller del av egen bolig, så lenge formålet med utleien er i samsvar med godkjent bruk av gjeldende leieobjekt og/eller areal. Det er begrensninger ved korttidsutleie av eierseksjoner, jf. eierseksjonslovens § 24. Eiendommen står i matrikkelen registrert med én bruksenhet.

### **Verneklasse/SEFRAK**

Det gjøres oppmerksom på at ruin eller fjernet objekt på eiendommen er SEFRAK-registrert. SEFRAK-registeret er et landsdekkende register over eldre bygninger og andre kulturminner i Norge. Bygget kan ha vernestatus, men i mange tilfeller er de kun ført i registeret på grunn av alder. Kommunen har ikke opplyst om at bygget har noen vernestatus, men det kan likevel foreligge spesielle restriksjoner i forhold til om-/påbygging og generell utnyttelse av eiendommen.

### **Legalpant**

Kommunen har legalpant i eiendommen for eventuelle ubetalte kommunale skatte- og avgiftskrav. De andre sameierne har panterett i seksjonen for krav mot seksjonseieren som følger av sameieforholdet. Pantekravet kan ikke overstige et beløp som for hver

bruksenhet svarer til to ganger folketrygdens grunnbeløp; jfr. lov om eierseksjoner.

### **Konsesjon**

Erverv av seksjonen er konsesjonsfritt, men eierseksjonsloven setter som begrensning at man ikke kan kjøpe eller på annen måte erverve flere enn to boligseksjoner i ett og samme eierseksjonssameie.

### **Odelsrett**

Ikke relevant for dette salgsobjektet.

## Kontraksgrunnlag

### **Kjøpsbetingelser**

Eiendommen skal overleveres til kjøper i tråd med det som er avtalt. Det er viktig at kjøper setter seg grundig inn i alle salgsdokumentene, herunder salgsoppgave, tilstandsrapport og selgers egenerklæring. Kjøper anses kjent med forhold som er tydelig beskrevet i salgsdokumentene. Forhold som er beskrevet i salgsdokumentene kan ikke påberopes som mangler. Dette gjelder uavhengig av om kjøper har lest dokumentene. Alle interessenter oppfordres til å undersøke eiendommen nøye, gjerne sammen med fagkyndig, før bud inngis. Kjøper som velger å kjøpe usett, kan som hovedregel ikke gjøre gjeldende som mangel noe kjøper burde blitt kjent med ved undersøkelse av eiendommen, eller som er tydelig beskrevet i salgsdokumentene. Hvis noe trenger avklaring, anbefaler vi at kjøper rådfører seg med eiendomsmegler eller en fagkyndig før det legges inn bud.

Kjøper har krav på at eiendommen er i henhold til avtalen. Hvis det ikke er avtalt noe særskilt, kan eiendommen ha en mangel dersom den ikke er slik kjøper må kunne forvente ut ifra blant annet boligens alder, type og synlige tilstand. Det samme gjelder hvis det er holdt tilbake eller gitt uriktige opplysninger om eiendommen som ikke er rettet i tide på en tydelig måte, og man må gå ut fra at opplysningen har virket inn på avtalen. En bolig som har blitt brukt i en viss tid, har vanligvis blitt utsatt for slitasje, og skader kan ha oppstått. Slik bruksslitasje må kjøper regne med, og det kan avdekkes enkelte forhold etter overtakelse som gjør utbedringer nødvendig. Normal slitasje og skader som trenger utbedring, er innenfor hva kjøper må forvente, og vil ikke utgjøre en mangel.

Boligen kan også ha en mangel hvis opplyst areal avviker fra faktisk størrelse. Avviket må være minst 2 prosent, og minst 1 kvadratmeter. Det er likevel ikke en mangel dersom selger godtgjør at kjøperen ikke la vekt på opplysningen, jf. avhendingsloven § 3-3 (2).

Ved beregning av et eventuelt prisavslag eller erstatning, må kjøper selv dekke tap/kostnader opp til et beløp på kr 10 000 (egenandel). Egenandel kommer først på tale når det er konstatert mangel ved eiendommen.

Hvis kjøper ikke er forbruker, selges eiendommen "som den er", og selgers ansvar er da begrenset, jf. avhl. § 3-9, første ledd 2. pkt. Avhl. § 3-3 (2) fravikes, og hvorvidt et innendørs arealavvik karakteriseres som en mangel vurderes etter avhl. § 3-8. Informasjon om kjøpers undersøkelsesplikt, herunder oppfordringen om å undersøke eiendommen nøye, gjelder også for kjøpere som ikke anses som forbrukere. Med forbrukerkjøp menes kjøp av eiendom når kjøperen er en fysisk person som ikke hovedsakelig handler som ledd i næringsvirksomhet.

### **Overtakelse**

Overtakelse etter nærmere avtale med selger.

Dersom annet ikke avtales, sendes skjøte/hjemmelsdokument for tinglysing i etterkant av overtakelse.

### **Budgivning**

Budgivning i forbrukerforhold

Budgivere oppfordres til å legge inn bud elektronisk. Dette gjøres på eiendommens hjemmeside på aktiv.no, ved å bruke «Gi bud»-knappen. Ved elektronisk budgivning, samtykker budgiver til elektronisk kommunikasjon. Eiendomsmegler skal legge til rette for en forsvarlig avvikling av budrunden og kan ikke videreformidle bud med en kortere akseptfrist enn kl. 12.00 første virkedag etter siste annonserte visning. Etter klokken 11:30 anbefaler vi akseptfrist på minimum 30 minutter. Bud bør legges inn i god tid før konkurrerende buds akseptfrist utløper. Megler kan ikke formidle bud med forbehold om at budet, eller forbehold i budet (hemmelige bud/hemmelige forbehold), skal holdes skjult for andre budgivere og interessenter.

For øvrig henvises til forbrukerinformasjon om budgivning i salgsoppgaven.

Oppdragsgiver er oppfordret til å ikke ta imot bud direkte fra budgiver, men å henvise budgiver videre til megler. Som kjøper vil du få forelagt kopi av budjournal. Alle bud vil bli gjort kjent for kjøper og selger i handelen. Øvrige budgivere kan be om å få en kopi av budjournal i anonymisert form.

Budgivning utenfor forbrukerforhold

Budgivere oppfordres til å legge inn bud elektronisk. Dette gjøres på eiendommens hjemmeside på aktiv.no, ved å bruke «Gi bud»-knappen. Ved elektronisk budgivning, samtykker budgiver til elektronisk kommunikasjon. Det anbefales at hvert bud har en akseptfrist som muliggjør en forsvarlig avvikling av budrunden. Vi anbefaler minimum 30 minutter akseptfrist. Oppdragsgiver er oppfordret til å ikke ta imot bud direkte fra budgiver, men å henvise budgiver videre til megler. Megler kan ikke formidle bud med forbehold om at budet, eller forbehold i budet (hemmelige bud/hemmelige forbehold), skal holdes skjult for andre budgivere og interessenter.

Opplysningene i salgsoppgaven er godkjent av selger. Alle interessenter oppfordres imidlertid til grundig besiktigelse av eiendommen, gjerne sammen med fagmann før

bud inngis.

Etter aksept av bud, vil eiendommens salgssum bli meddelt de som ev. måtte etterspørre denne. Eiendommens salgssum vil bli offentlig tilgjengelig ved overføring av hjemmel.

Megler kan ikke formidle bud med forbehold om at budet, eller forbehold i budet (hemmelige bud/hemmelige forbehold), skal holdes skjult for andre budgivere og interessenter.

### **Betalingsbetingelser**

Med mindre annet er avtalt forutsettes det at kjøpesum inkludert omkostninger er innbetalt og disponibelt på meglerforetakets klientkonto innen overtakelse. Kjøpesummen skal innbetales fra norsk finansinstitusjon og/eller fra kjøpers egen konto i norsk finansinstitusjon.

Det forutsettes av skjøtet tinglyses på ny eier, med mindre det er tatt andre forbehold i budgivningen.

### **Hvitvaskingsreglene**

Megler har plikt til å gjennomføre kundetiltak. Hvis kjøper ikke bidrar til at megler får gjennomført kundetiltak og dette fører til at transaksjonen ikke kan gjennomføres eller blir forsinket, misligholder kjøper avtalen. Etter 30 dager er misligholdet vesentlig. Dette gir selger rett til å heve og gjennomføre deknings salg for kjøpers regning.

### **Personopplysninger**

Personopplysninger blir behandlet i samsvar med personopplysningsloven.

### **Boligselgerforsikring**

Selger har tegnet boligselgerforsikring som dekker selgers ansvar etter avhendingsloven begrenset oppad til kr 14 000 000,-. Det er boligdelen av eiendommen som dekkes av forsikringen.

Selger har utarbeidet en egenerklæring (vedlagt i salgsoppgaven) og som kjøper må gjøre seg kjent med før budgivning. Se også punktet "Sammendrag selgers egenerklæring".

### **Boligkjøperforsikring**

Vedlagt i salgsoppgaven følger informasjon om Boligkjøperforsikring og Boligkjøperforsikring Pluss fra HELP Forsikring AS. Boligkjøperforsikring er en rettshjelpsforsikring som gir trygghet og profesjonell juridisk hjelp dersom det oppdages uventede feil eller mangler ved boligen de neste fem årene. Boligkjøperforsikring Pluss har samme dekning som boligkjøperforsikring, med tillegg av fullverdig advokathjelp på viktige rettsområder i privatlivet. Boligkjøperforsikring

Pluss betales årlig. Les mer om begge forsikringene i vedlagte materiell eller på help.no. Det gjøres oppmerksom på at boligkjøperforsikring kun kan tegnes av forbruker. Meglerforetaket mottar kr 4 900/5 100/5 800 i kostnadsgodtgjørelse, avhengig av boligtype, samt et tillegg på kr 1 000 ved salg av Boligkjøperforsikring Pluss.

### **Meglere vederlag**

Det er avtalt en provisjon på 1,8% av oppnådd totalsum inkludert eventuell fellesgjeld, minimum kr 49.000,-, ved gjennomføring av salgsoppdraget. I tillegg kommer tilretteleggingsgebyr (kr 15.900,-), oppgjørsvederlag (kr 6.260,-), visninger/overtagelse (kr 2.500,- per stykk), markedspakke (kr 20.500,-), søk eiendomsregister og elektronisk signering (kr 2.190,-) samt innhenting av opplysninger (kr 11.900,-). Alle beløp er inklusive mva. Meglerforetaket har ikke krav på provisjon og oppgjørshonorar dersom handel ikke kommer i stand i oppdragstiden eller hvis oppdraget sies opp.

### **Ansvarlig megler**

Line M Strøm  
Eiendomsmegler  
line.strom@aktiv.no  
Tlf: 970 94 147

### **Oppdragstaker**

Aktiv Eiendomsmegling Elverum AS, organisasjonsnummer 913682122  
Storgata 10, 2408 Elverum

### **Salgsoppgavedato**

23.02.2026



En lys og pen 3-roms selveiet toppleilighet med solrik sydvendt balkong og fin utsikt.



Leiligheten ligger på enden i byggets toppetasje (3. etasje), og har en god planløsning.



Stuen har store vinduer og ekstra god takhøyde som gir en luftig romfølelse.



De store vindusflatene slipper inn rikelig med naturlig lys, samtidig som det ikke er innsyn.



Her bor du høyt og fritt i toppetasjen med gode lys-, sol- og utsiktsforhold!



Fra stuen har du utgang til en solrik sydvendt balkong på ca. 7m<sup>2</sup>.



Balkongen har terrassebord fra 2023 på gulv og god plass til sittegruppe etter eget ønske og behov. Det er også montert markise, utebelysning, utvendig stikkontakt og brannstige.



Umiddelbar nærhet til Coop Extra med post-i-butikk og PostNord.



Beliggenheten i høyden og mot syd sørger for meget gode solforhold. Dette er uten tvil en skikkelig fin plass for lange og late sommerdager!



Stuen har pen laminat på gulv og lysmalte overflater.

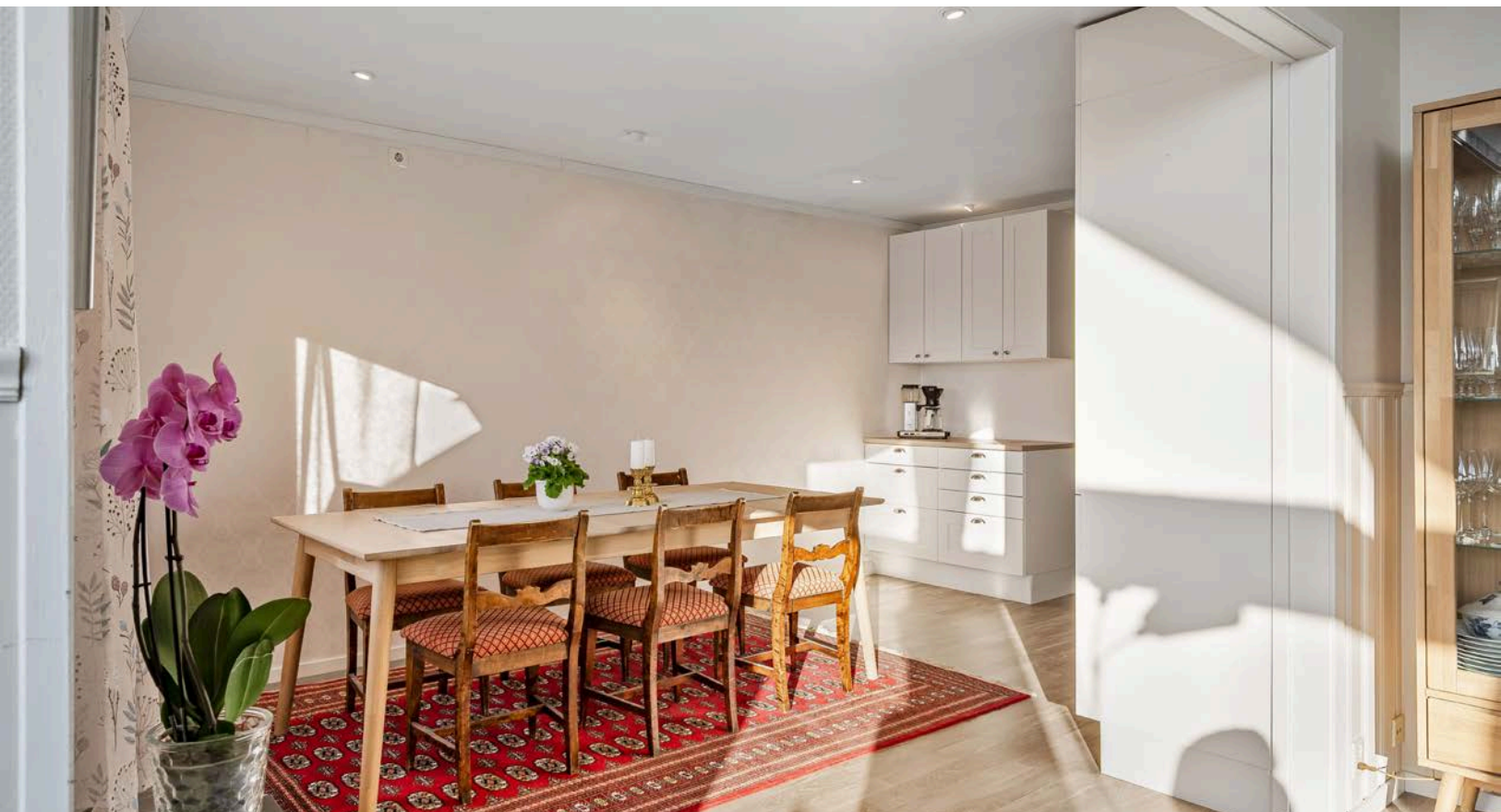

Kjøkkenet ligger i en fin delvis åpen løsning med stuen, naturlig tilbaketrukket, men likevel åpent og sosialt.



Lys og pen kjøkkeninnredning fra 2014 med god skap- og benkeplass. Kjøkkenet er fullt utstyrt med integrerte hvitevarer som medfølger i handelen.



Innredningen har hvite profilerte fronter og laminert benkeplate med nedfelt oppvaskkum. Både fint og praktisk med flotte fliser i benkeryggen og belysning under de takhøye overskapene.



I tilknytning til kjøkkenet er det god plass til et stort spisebord som blir et naturlig samlingspunkt.



Fra kjøkkenet er det også adgang til en praktisk matbod.



Her er det gode lagringsmuligheter i hyller, samt plass til ekstra kjøøl/frys om ønskelig.



I stuen er det god plass til stor sofagruppe med salongbord og mediemøblement med tv.

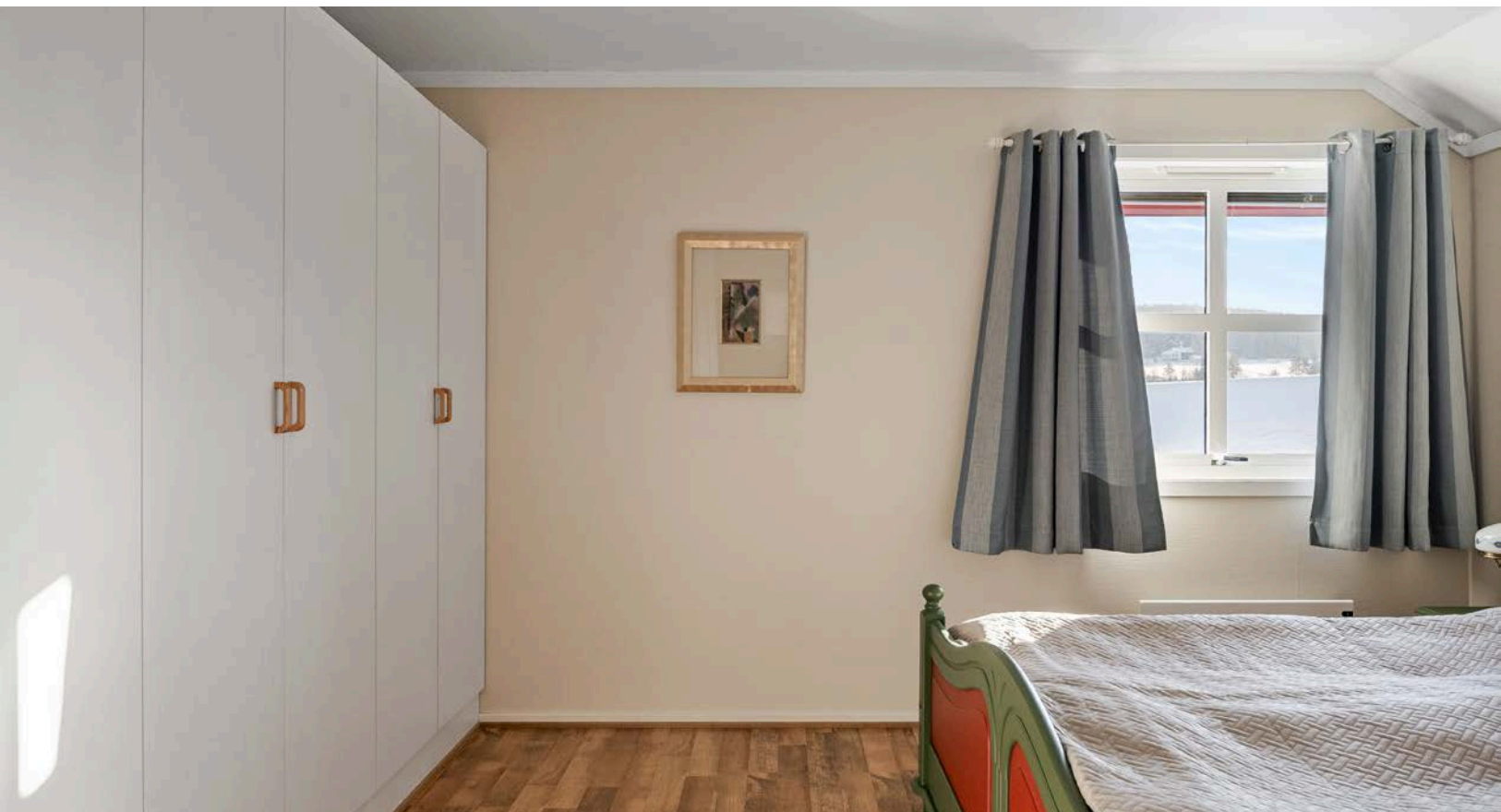

Fra stuen er det adkomst til det største soverommet.



Soverommet har laminat på gulv og overflater malt i en lys varm farge.

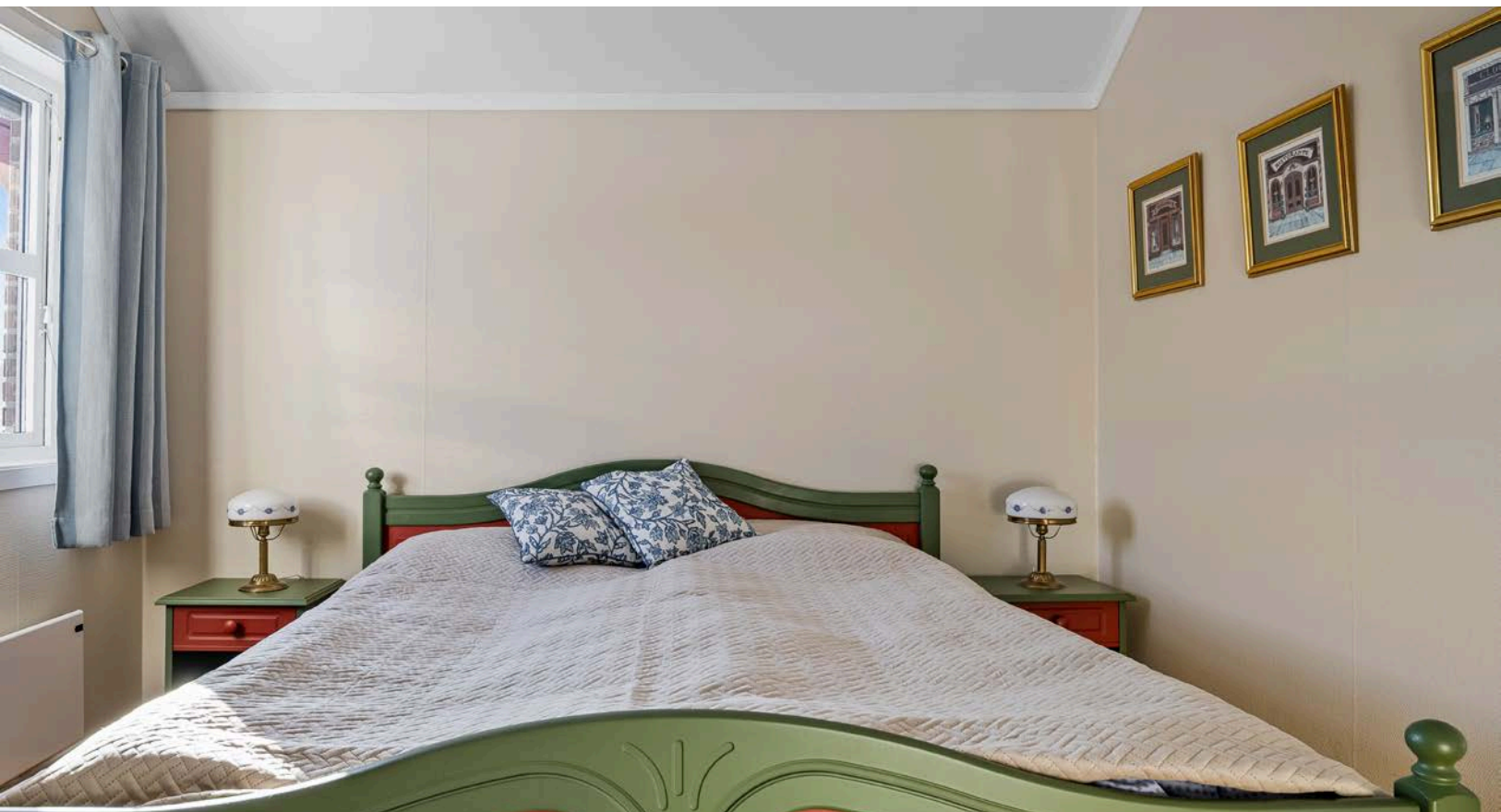

På soverommet er det naturlig plass til stor dobbeltseng med tilhørende nattbord.



Rikelig med oppbevaringsplass i flere garderober som medfølger i handelen.

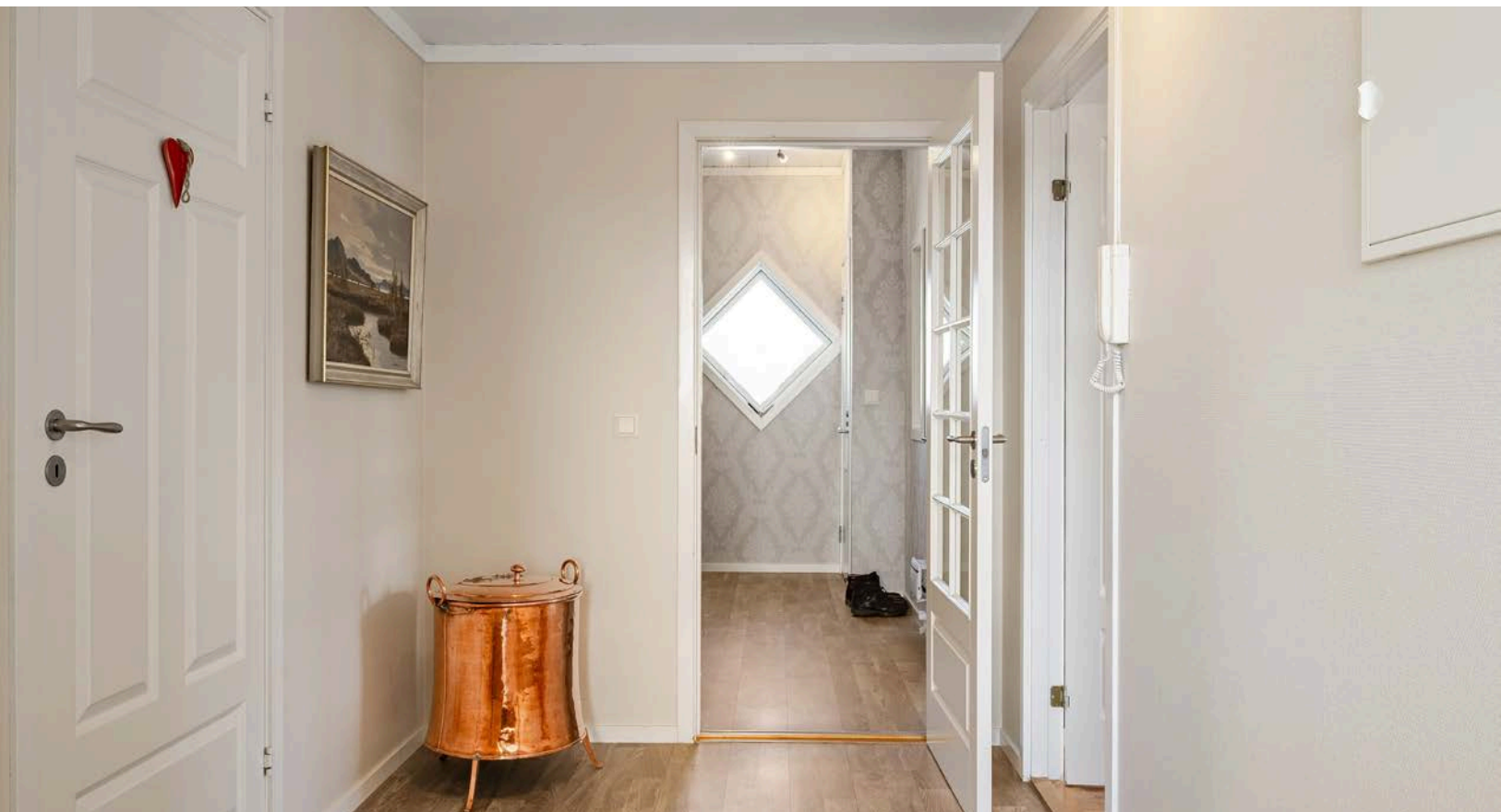

Gang med adkomst til soverom 2 og badetrommet.



Soverom 2 er lyst og hyggelig rom som passer perfekt som barnerom, gjesterom eller kontor.



Soverommet har laminat på gulv, malte overflater kombinert med en nydelig tapet og synlige takbjelker som gir en lun og god atmosfære.



På soverommet er det plass til både seng og kontorpult, samt oppbevaringsplass i medfølgende garderobeskap.



Leiligheten har et pent baderom som ble pusset opp i 2014. Flott baderomsinnredning med skuffer og heldekkende servant, speilskap med integrert belysning over, samt høyskap ved siden av.



Baderommet er også utstyrt med dusjhjørne med innfellbare glassdører og både hånd- og regnfallsdusj, samt vegghengt toalett.



I hjørnet er det plass og opplegg for vaskemaskin og tørketrommel over om ønskelig. Baderommet har fliser på gulv og vegger, elektrisk gulvvarme, downlights i himlingen og mekanisk avtrekk.

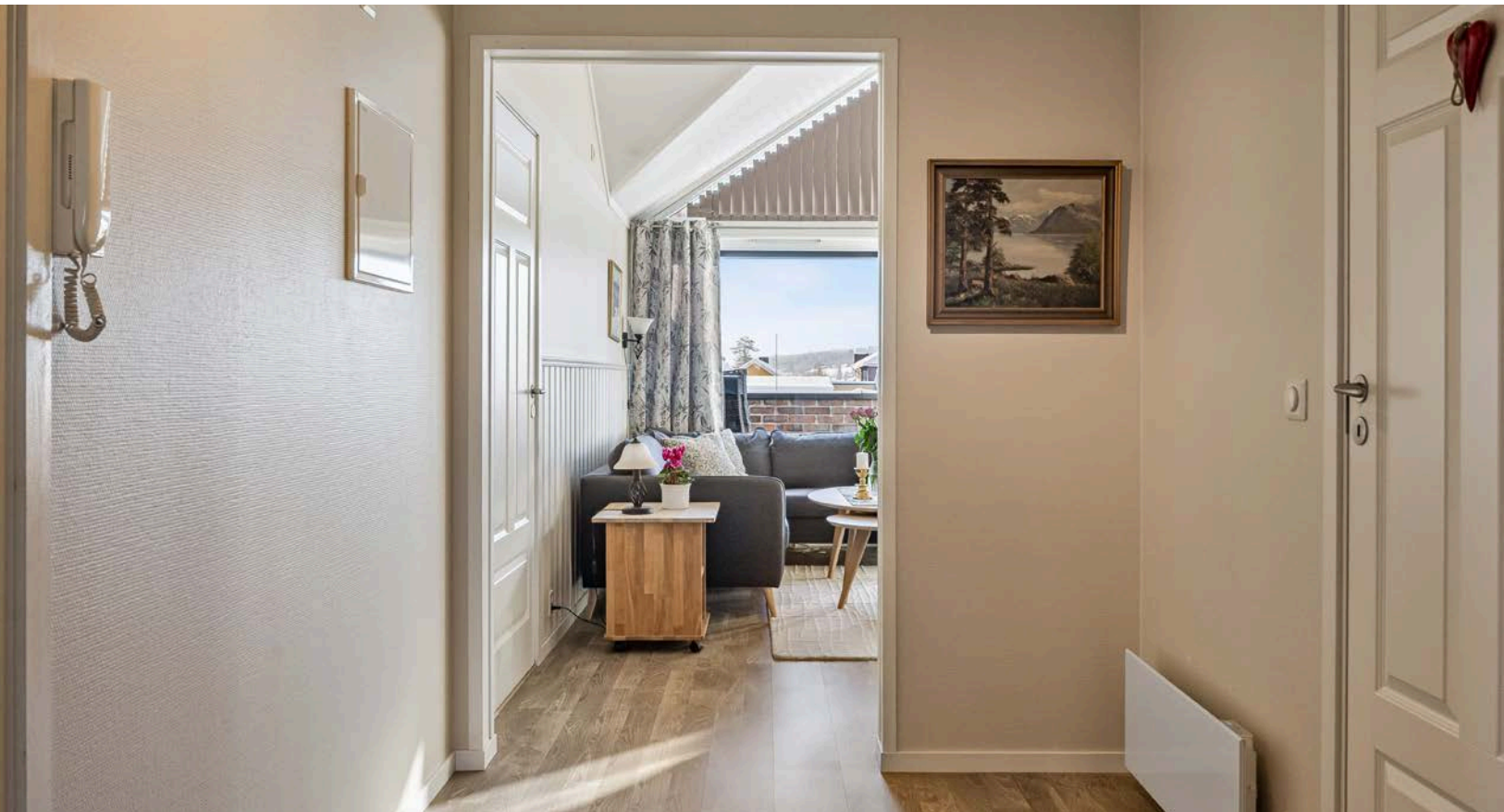

Montert porttelefon og sikringskap med automatsikringer på vegg i gangen.



Entréen har laminat på gulv, pen tapet på veggene og to vinduer som slipper inn fint lys.

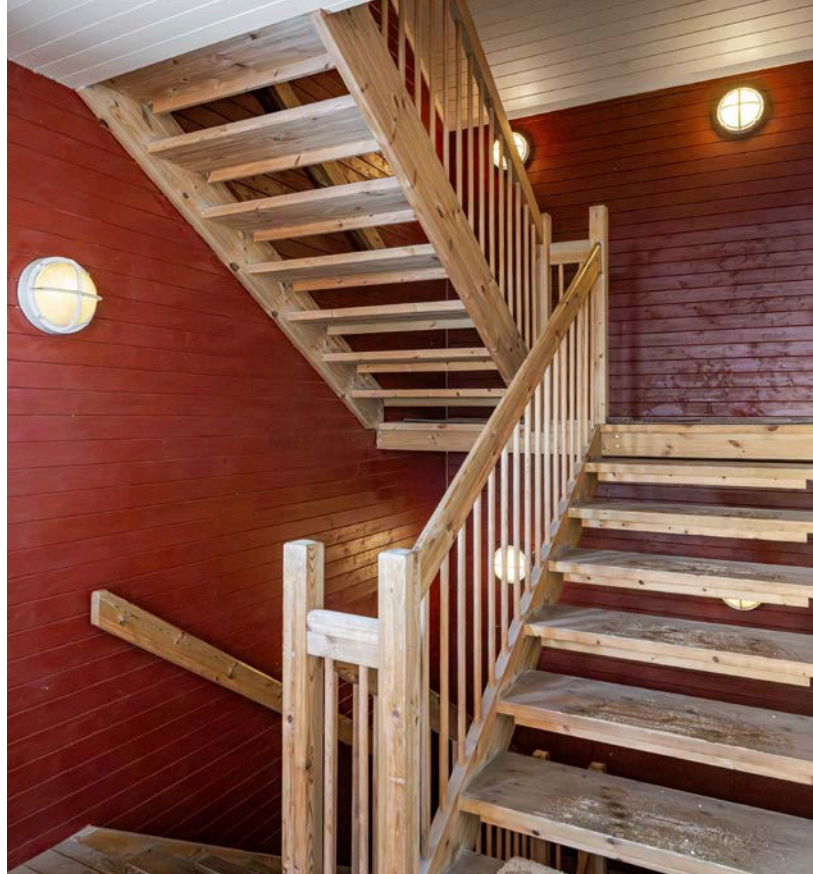

Du tar deg opp til leiligheten i byggets 3. etasje via felles trapperom.



Du ønskes velkommen inn i en lys og innbydende entré som gir et godt førsteinntrykk. God plass til sko og oppheng av yttertøy, kommoder eller andre garderobeløsninger. Adkomst til langsgående kott med god lagringsplass.



Det er to mulige adkomster til leiligheten. Via inngangsdør (bilde) og trapper opp til leiligheten. Via hovedinngang og heis opp til 2. etasje, videre gå via svalgangen og ta trappen opp siste etasjen.



Leiligheten har en meget god intern beliggenhet på enden i byggets toppetasje.



Leiligheten har en ypperlig beliggenhet med kun en kort spasertur til det meste i sentrumskjernen på Rena.



Utendørs parkeringsplass med mulighet for motorvarmer. Elbil-lading er under planlegging.



Her bor du med gangavstand til dagligvarebutikker, butikker, kaféer, parker, torget, kommunehuset, kirken, servicetilbud og til barneskole og barnehage. Fra leiligheten er det kun ca. 500 meter til Universitetet i Innlandet, studiested Rena.



Fra leiligheten er det kun en liten biltur til flotte friluftsområder i skog og mark med bla. Birkebeinertraseen. I Birkenåsen finner du en av Norges fremste golfbaner og en familievennlig alpinanlegg.

# Plantegning



Plantegningen er en ikke målbar illustrasjon og avvik kan forekomme.

Plantegningen er ikke i målestokk og noe avvik kan forekomme.  
Megler/selger tar ikke ansvar for evt. feil.

# Vedlegg

# Tilstandsrapport

 Boligbygg med flere boenheter

 Torget 8 , 2450 RENA

 ÅMOT kommune

 gnr. 9, bnr. 15, snr. 10

Sum areal alle bygg: BRA: 96 m<sup>2</sup> BRA-i: 86 m<sup>2</sup>



Befaringsdato: 09.02.2026

Rapportdato: 16.02.2026

Oppdragsnr.: 21810-1005

Referansenummer: IL1037

Autorisert foretak: E&K TAKST AS



Tilstandsrapporten er gyldig ett år fra rapportdato. Oppstår det skader eller skjer det endringer på eiendommen, bør du som selger be om en oppdatert tilstandsrapport.

## E&K Takst AS

E&K Takst AS er en takstbedrift lokalisert i Stange og Elverum. Utover kontorsteder er våre primære markedsområder Løten, Hamar, Ringsaker, Våler, Åsnes, Grue, Kongsvinger, Trysil, Åmot og Stor-Elvdal, men vi tar på oss oppdrag i hele Innlandet og nordre deler av Akershus. For å oppnå høy kundetilfredshet fokuserer vi på kvalitet, god kundeservice, å forstå kundens behov og kontinuerlig forbedring av våre produkter og tjenester. E&K Takst har i dag to ansatte med utdanninger innen teknisk fagskole, takstutdanning og mesterutdanning, samt bred erfaring fra takst- og byggebransjen. Vårt mål er å levere høy kvalitet og pålitelighet i alle våre oppdrag. Med vår kompetanse og praktiske erfaring leverer vi produkter som møter kundens behov.

### Rapportansvarlig

Magnus Karlstad

[magnus@ek-takst.no](mailto:magnus@ek-takst.no)

400 21 977



# Dette trenger du å vite om tilstandsrapporten



## Hva er en tilstandsrapport?

En tilstandsrapport beskriver synlige skader/avvik eller tegn på skader/avvik på boligen. Rapporten fremhever vanligvis ikke positive egenskaper ved boligen.



## Hva vurderer en bygningsakkyndig?

Den bygningsakkyndige vurderer boligen ut fra hva man kan forvente av en bygning av samme alder og type. Vurderingen gjøres som regel mot hvordan det var vanlig å bygge og regler som gjaldt da boligen ble oppført (søknadstidspunktet). Forhold som er vanlige for bygningens alder, slik som slitasje etter normal bruk regnes ikke som avvik.



## Hva inneholder tilstandsrapporten?

Den bygningsakkyndige undersøker rom og bygningsdeler slik det kommer frem av [Forskrift til avhendingsloven](#). Tilstandsrapporten inneholder bare avvik som den bygningsakkyndige kan se eller kontrollere med enkle hjelpemidler. Det gjøres ikke nærmere undersøkelser slik som åpning av vegger eller andre bygningsdeler. I vegg mot våtrom og rom under terreng kan det borres et hull for å gjøre enkle undersøkelser slik som fuktøk.

## Når du kjøper en brukt bolig

Når du kjøper en brukt bolig, er det viktig å være oppmerksom på at dette ikke kan sammenlignes med å kjøpe en ny bolig. Måten boligen ble bygget på kan være annerledes enn i dag. Bygninger svekkes over tid, og utsettes for slitasje blant annet på grunn av bruk og vær og vind. Mange boliger fornyes helt eller delvis, noen i flere omganger, eller det oppføres tilbygg. Særlig for boliger som er pusset opp eller endret, er det viktig å merke seg at fornyelse av overflater ikke nødvendigvis betyr at bygningsdeler under er forbedret.

## Vurdering mot byggeregler

Den bygningsakkyndige vil vurdere boligen mot hvordan det var vanlig å bygge og regler som gjaldt på søknadstidspunktet. Den bygningsakkyndige ser etter avvik som har betydning for og som reduserer boligens funksjon og verdi, og som kommer frem av forskrift til avhendingslova.

## Tilstandsrapporten beskriver ikke hele boligen

### BYGNINGSSAKKYNDIGE SER FOR EKSEMPEL IKKE PÅ

• vanlig slitasje og normal vedlikeholdstilstand • bagatellmessige forhold som ikke påvirker bygningens bruk eller verdi vesentlig • skjulte installasjoner • installasjoner utenfor bygningen • full funksjonstesting av el- og VVS-installasjoner • geologiske forhold og bygningens plassering på grunnen • bygningens planløsning • bygningens innredning • løstørre slik som hvitevarer • utendørs svømmebasseng og pumpeanlegg • bygningens estetikk og arkitektur • bygningens lovlighet (bortsett fra bruksendringer, brannceller og forhold som åpenbart kan påvirke helse, miljø og sikkerhet) • fellesarealer (med mindre boligeier har vedlikeholdsplikt for fellesarealer og dette er kjent for bygningsakkyndig, eller fellesarealet har en særlig tilknytning til boligen).

© iVerdi 2023

Malen til denne rapporten, inkludert standardtekstene fra Verdi er vernet etter åndsverkloven og kan kun benyttes av av kunder hos iVerdi. For andre aktører er eksemplarframstilling av malen og standardtekster, som utskrift og annen kopiering til bruk som grunnlag for tilsvarende rapporter, bare tillatt når det er hjemlet i lov (kopiering til privat bruk, sitat o.l.) eller avtale med iVerdi ([Hjem-iVerdi](#)).

Utnyttelse i strid med lov eller avtale kan medføre erstatnings- og straffeansvar.

# Dette trenger du å vite om tilstandsrapporten

## Tilstanden vurderes med ulike tilstandsgrader

Tilstanden gir uttrykk for en gitt forventet tilstand, blant annet vurdert ut fra alder og normal bruk. Ved Tilstandsgrad 0 (TG0) og Tilstandsgrad 1 (TG1) gir den bygningsakkyndige normalt ingen begrunnelse for valg av tilstandsgrad. Grunnen er at bygningen eller bygningsdelen da bare har normal slitasje. Ved skjulte konstruksjoner kan alder alene avgjøre tilstandsgrad. Når bygningsakkyndige anbefaler tiltak, for eksempel utbedringer, må brukeren av rapporten vurdere om tiltakene er nødvendige og lønnsomme.

Når den bygningsakkyndige velger tilstandsgrad, baseres vurderingen på faste kriterier som følger av gjeldende bransjestandard for Teknisk tilstandsanalyse ved omsetning av bolig og Forskrift til avhendingslova.



### TILSTANDSGRAD 0, TG0: INGEN AVVIK

Bygningsdelen skal være tilnærmet ny, ikke vise tegn på slitasje og det skal være lagt frem dokumentasjon på faglig god utførelse. Det er ingen merknader til delen.



### TILSTANDSGRAD 1, TG1: MINDRE AVVIK

Bygningsdelen skal bare ha normal slitasje, og strakstiltak skal ikke anses som nødvendig. Graden kan også brukes når delen er ny, men der dokumentasjon på faglig god utførelse mangler.



### TILSTANDSGRAD 2, TG2: VESENTLIGE AVVIK OG MINDRE AVVIK SOM ETTER NS 3600 GIR TG 2

Bygningsdelen skal enten ha feil utførelse, en skade eller symptomer på skade, sterk slitasje eller nedsatt funksjon. Graden gis når bygningsdelen trenger vedlikehold eller tiltak i nær fremtid. Graden skal også brukes når delen er gammel og det er grunn til å varsle om faren for skader på grunn av alderen, eller når det er grunn til å overvåke delen spesielt på grunn av fare for større skader eller følgeskader.



### TILSTANDSGRAD 3, TG3: STORE ELLER ALVORLIGE AVVIK

Denne tilstandsgraden brukes ved kraftige tegn på forhold som man må regne med trenger utbedring straks eller innen kort tid. Det er påvist funksjonssvikt eller sammenbrudd.



### IKKE UNDERSØKT/IKKE TILGJENGELIG FOR UNDERSØKELSE

Det kan være avvik/skader som ikke er avdekket.

## Informasjon om utbedringskostnader

Utbedringskostnadene i rapporten er sjablongmessige anslag basert på observerte forhold som feil, skader eller uregelmessigheter, samt foreslåtte tiltak. Disse anslagene er veiledende, angis i fem intervaller, er basert på generelle erfaringstall, og må ikke forveksles med konkrete pristilbud fra håndverkere eller entreprenører. Faktiske kostnader kan variere betydelig, avhengig av individuelle valg, materialpriser og markedsforhold. For å få en nøyaktig vurdering av utbedringskostnadene anbefales ytterligere undersøkelser og innhenting av flere pristilbud fra kvalifiserte fagfolk. Slike anslag gis for TG3, der dette er mulig.



Tiltak under kr 20 000



Tiltak mellom kr 20 000 – 100 000



Tiltak mellom kr 100 000 – 200 000



Tiltak mellom kr 200 000 – 500 000



Tiltak over kr 500 000

# Beskrivelse av eiendommen

## Boligbygg med flere boenheter - Byggeår: 1992

### UTVENDIG

[Gå til side](#)

Bygningen har malte trevinduer med 2-lags glass og malte trevinduer med 3-lags glass. Bygningen har malt hovedytterdør og malt balkongdør i tre. Utgang fra stue til sørvendt balkong på 7 m<sup>2</sup>. Balkong i trekonstruksjoner med rekkverk av mur. Balkongen har utebelysning og utvendig stikkontakt. Gulvflater er belagt med terrassebord.

### INNVENDIG

[Gå til side](#)

Innvendig er det gulv av laminat. Veggene har tapet, trepanel og malte plater. Innvendige tak har malte flater. Etasjeskiller er av betongdekke. Leiligheten har profilerte innerdører.

### VÅTROM

[Gå til side](#)

Veggene har fliser. Taket er malt. Gulvet er flislagt. Rommet har elektriske varmekabler. Det er plastsluk og smøremembran med ukjent utførelse. Rommet har innredning med nedfelt servant, veggmontert toalett, dusjvegger/hjørne og opplegg for vaskemaskin. Det er mekanisk avtrekk.

### KJØKKEN

[Gå til side](#)

Kjøkkenet har innredning med profilerte fronter. Benkeplaten er av laminat. Det er kjøl/fryseskap, oppvaskmaskin, komfyr, platetopp og vannstoppsystem. Det er kjøkkenventilator med avtrekk ut.

### TEKNISKE INSTALLASJONER

[Gå til side](#)

Innvendige vannledninger er av kobber. Det er avløpsrør av plast. Boligen har naturlig ventilasjon. Varmtvannstanken er på ca. 120 liter og er plassert i kjøkkenbenk. Sikringsskap med automatsikringer er plassert i entrè. Boligen har hovedsakelig skjult elektrisk anlegg.

### Arealer

[Gå til side](#)

### Forutsetninger og vedlegg

[Gå til side](#)

### Lovlighet

[Gå til side](#)

### Boligbygg med flere boenheter

- Det foreligger godkjente og byggemeldte tegninger, som stemmer med dagens bruk

# Sammendrag av boligens tilstand

## Fordeling av tilstandsgrader

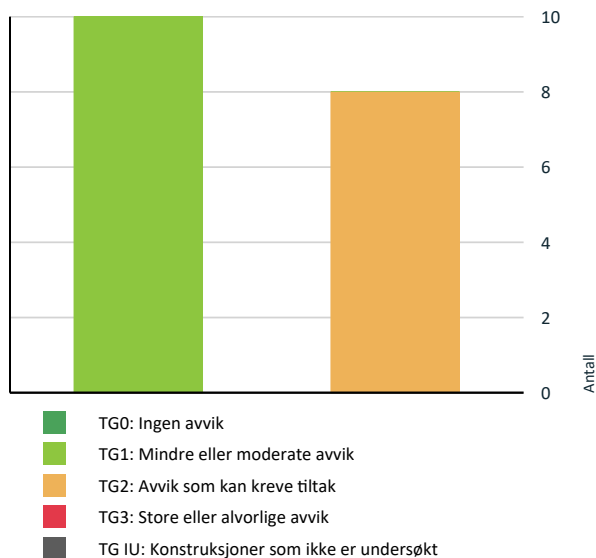

! Våtrom > Etasje > Bad > Ventilasjon [Gå til side](#)

### HELSE, MILJØ OG SIKKERHET

**Forhold som åpenbart kan medføre fare for helse, miljø og sikkerhet > Helse, miljø og sikkerhet**

- ! Det er tegn på avvik i branncelleinndeling ut ifra dagens byggt tekniske forskrift. [Gå til side](#)
- ! Rekkverket på balkong eller terrasse er for lavt i forhold til dagens krav.

## Oppsummering av avvik

Vil du vite mer? Se på rommet eller bygningsdelen senere i rapporten.

### Boligbygg med flere boenheter

#### ! TG 2 AVVIK SOM KAN KREVE TILTAK

- ! Utvendig > Takkonstruksjon/Loft [Gå til side](#)
- ! Utvendig > Vinduer [Gå til side](#)
- ! Innvendig > Overflater [Gå til side](#)
- ! Tekniske installasjoner > Vannledninger [Gå til side](#)
- ! Tekniske installasjoner > Avløpsrør [Gå til side](#)
- ! Tekniske installasjoner > Ventilasjon [Gå til side](#)
- ! Våtrom > Etasje > Bad > Sluk, membran og tettesjikt [Gå til side](#)

# Tilstandsrapport

## BOLIGBYGG MED FLERE BOENHETER

### Byggeår

1992

### Kommentar

### Anvendelse

#### Standard

Normal standard på bygget ut ifra alder/konstruksjon - jamfør beskrivelse under konstruksjoner.

#### Vedlikehold

Bygget er jevnlig vedlikeholdt.

#### Tilbygg / modernisering

2022	Modernisering	Montert enkelte overskap på kjøkken.
2022	Modernisering	Skiftet alle panelovner.
2024	Modernisering	Montert automatisk vannstoppeventil i kjøkkenbenken.
2023	Modernisering	Oppgradert balkong etter lekkasje i tettesjikt.

## UTVENDIG

### **TG 2** Takkonstruksjon/Loft

*Punktet må sees i sammenheng med Taktekking*

#### Vurdering av avvik:

- Det er avvik:

Det registreres eldre fuktmerker på kaldtloftet. Ved bruk av fuktmåler ble det ikke registrert forhøyede verdier på måletidspunktet. Forholdet innebærer begrenset risiko for pågående skadeutvikling, men gir usikkerhet knyttet til fuktforhold over tid.

#### Konsekvens/tiltak

- Tiltak:

Det anbefales å følge med på fuktforholdene på kaldtloftet over tid, særlig i perioder med høy luftfuktighet og lave temperaturer. Ved behov gjennomføres tiltak for å bedre ventilasjonen av kaldtloftet for å redusere risiko for ny fuktpåkjenning.

### **TG 2** Vinduer

Bygningen har malte trevinduer med 2-lags glass og malte trevinduer med 3-lags glass.

#### Vurdering av avvik:

- Det er avvik:

Det registreres isdannelse og kondens i nedre del av enkelte vinduer. Forholdet vurderes å ha sammenheng med kuldebroer i vinduskonstruksjonen og/eller redusert ventilering i boligen. Forholdet innebærer økt risiko for fuktpåvirkning og skadeutvikling på vinduer og tilstøtende konstruksjoner. Dette kan medføre redusert funksjon og forkortet restlevetid for vinduene.

#### Konsekvens/tiltak

- Tiltak:

Ventilasjonsforholdene i boligen bør forbedres for å redusere kondensdannelse. Videre anbefales kontroll av vinduenes tetthet og isolasjon, samt utbedring der dette er nødvendig for å begrense kuldeinnsig og fuktpåvirkning.

# Tilstandsrapport



## TG 1 Dører

Bygningen har malt hovedytterdør og malt balkongdør i tre.

## TG 1 Balkonger, terrasser og rom under balkonger

Utgang fra stue til sørvendt balkong på 7 m<sup>2</sup>. Balkong i trekonstruksjoner med rekkverk av mur. Balkongen har utebelysning og utvendig stikkontakt. Gulvflater er belagt med terrassebord.

## INNSENDIG

### TG 2 Overflater

Innvendig er det gulv av laminat. Veggene har tapet, trepanel og malte plater. Innvendige tak har malte flater.

#### Vurdering av avvik:

- Det er avvik:

Det registreres gliper i gulvflater og veggplate, samt løs tapet bak panelovn under vindu i stue. Forholdet vurderes å ha sammenheng med fuktpåvirkning over tid og lokale temperaturforskjeller i området ved vindu og varmekilde. Forholdet innebærer økt risiko for videre skadeutvikling på overflater og tilstøtende konstruksjoner. Dette kan medføre redusert brukskvalitet og behov for utbedringer.

#### Konsekvens/tiltak

- Tiltak:

Det anbefales å undersøke området nærmere for å avklare eventuell fuktpåvirkning og årsak til skadene. Skadde overflater utbedres, og tapet og veggplater festes eller skiftes ved behov. Eventuelle forhold som bidrar til fukt- eller temperaturpåvirkning håndteres i forbindelse med tiltaket.

## TG 1 Etasjeskille/gulv mot grunn

Etasjeskiller er av betongdekke.



# Tilstandsrapport

## 📍 TG 1 Innvendige dører

Leiligheten har profilerte innerdører.

## VÅTROM

### ETASJE > BAD

#### Generell

Aktuell byggeforskrift er teknisk forskrift 2010. Dokumentasjon: ingen dokumentasjon.

**Årstall:** 2014

**Kilde:** Tidligere salgsoppgaver

### ETASJE > BAD

## 📍 TG 1 Overflater vegger og himling

Veggene har fliser. Taket er malt.

**Årstall:** 2014

**Kilde:** Eier

### ETASJE > BAD

## 📍 TG 1 Overflater Gulv

Gulvet er flislagt. Rommet har elektriske varmekabler.

**Årstall:** 2014

**Kilde:** Eier

### ETASJE > BAD

## 📍 TG 2 Sluk, membran og tettesjikt

Det er plastsluk og smøremembran med ukjent utførelse.

**Årstall:** 2014

**Kilde:** Eier

#### Vurdering av avvik:

- Det er avvik:

Det er ikke synlig mansjett i rørgjennomføring under servant. Forholdet innebærer økt risiko for fuktinntrengning ved gjennomføringen og skadeutvikling på vegg, gulv og tilstøtende konstruksjoner. Dette kan medføre redusert funksjon og forkortet restlevetid for våtrommet.

#### Konsekvens/tiltak

- Tiltak:

Det anbefales å etablere dokumenterbar og tett løsning i rørgjennomføringen, for eksempel med mansjett tilpasset aktuell konstruksjon. Tiltaket utføres slik at tilfredsstillende tetthet og varig løsning oppnås.

# Tilstandsrapport



## ETASJE > BAD

### TG 1 Sanitærutstyr og innredning

Rommet har innredning med nedfelt servant, veggmontert toalett, dusjvegger/hjørne og opplegg for vaskemaskin.

## ETASJE > BAD

### TG 2 Ventilasjon

Det er mekanisk avtrekk.

#### Vurdering av avvik:

- Det er avvik:

Det er ikke etablert tilluft ved dør til våtrommet. Forholdet innebærer økt risiko for redusert luftutskifting, med påfølgende økt fuktbelastning og kondens på overflater og tilstøtende konstruksjoner. Dette kan medføre redusert funksjon og økt risiko for fuktrelaterte skader i våtrommet.

#### Konsekvens/tiltak

- Tiltak:

Det anbefales å etablere tilluft til våtrommet, for eksempel via spalte under dør eller annen egnet løsning. Ventilasjonsforholdene i boligen bør forbedres for å sikre tilfredsstillende luftutskifting og redusert fuktbelastning.

## KJØKKEN

## ETASJE > KJØKKEN

### TG 1 Overflater og innredning

Kjøkkenet har innredning med profilerte fronter. Benkeplaten er av laminat. Det er kjøøl/frysenskap, oppvaskmaskin, komfyr, platetopp og vannstoppssystem.

Årstall: 2014

Kilde: Eier

## ETASJE > KJØKKEN

### TG 1 Avtrekk

Det er kjøkkenventilator med avtrekk ut.

# Tilstandsrapport



## TEKNISKE INSTALLASJONER

### ! TG 2 Vannledninger

Innvendige vannledninger er av kobber.

#### Vurdering av avvik:

- Det er avvik:

Mer enn halvparten av forventet brukstid er passert på innvendige vannledninger. Forholdet vurderes å ha sammenheng med normal aldring og lang brukstid på rørsystemet. Forholdet innebærer økt risiko for lekkasjer, redusert driftssikkerhet og skadeutvikling på rør og tilstøtende konstruksjoner. Dette kan medføre fuktpåvirkning og behov for utbedringer med kortere varsel.

#### Konsekvens/tiltak

- Tiltak:

Det anbefales å gjennomføre tilstandskontroll av innvendige vannledninger for å avklare tilstand og restlevetid. Videre anbefales å planlegge for utskifting eller utbedring av vannledninger i forbindelse med fremtidige oppgraderinger.

### ! TG 2 Avløpsrør

Det er avløpsrør av plast.

#### Vurdering av avvik:

- Det er avvik:

Mer enn halvparten av forventet brukstid er passert på innvendige avløpsledninger, og det er ikke påvist stakeluke. Forholdet vurderes å ha sammenheng med normal aldring av avløpsystemet og mangelfull tilrettelegging for inspeksjon og vedlikehold. Forholdet innebærer økt risiko for redusert avløpsfunksjon, tilstopping og lekkasjer, samt begrenset kontrollgrunnlag ved feil og driftsproblemer. Dette kan medføre fuktpåvirkning og skadeutvikling på tilstøtende konstruksjoner.

#### Konsekvens/tiltak

- Tiltak:

Det anbefales å gjennomføre tilstandskontroll av avløpsledningene, for eksempel ved rørinnspeksjon, for å avklare tilstand og restlevetid. Videre anbefales etablering av stakeluke der dette lar seg gjøre for å forbedre muligheten for vedlikehold og fremtidig kontroll.



### ! TG 2 Ventilasjon

# Tilstandsrapport

Boligen har naturlig ventilasjon.

## Vurdering av avvik:

- Det er avvik:

Det registreres dugg og isdannelse på vindu på soverom. Forholdet vurderes å ha sammenheng med mangelfull ventilering av leiligheten og lokale kuldebroer i vinduskonstruksjonen. Forholdet innebærer økt risiko for kondens, fuktpåvirkning og skadeutvikling på vindu og tilstøtende konstruksjoner. Dette kan medføre redusert inneklime og forkortet restlevetid for vinduet.

## Konsekvens/tiltak

- Tiltak:

Ventilasjonsforholdene i boligen bør forbedres for å redusere kondensdannelse. Vinduet kontrolleres og utbedres ved behov for å begrense kuldeinnsig og videre fuktpåvirkning.



## TØ 1 Varmtvannstank

Varmtvannstanken er på ca. 120 liter og er plassert i kjøkkenbenk.

## Elektrisk anlegg

*Dette er en forenklet kontroll begrenset til de spørsmål og undersøkelser som forskrift til avhendingslova (tryggere bolighandel) § 2-18 inneholder. Dette kan ikke sammenlignes med en kontroll utført av offentlig myndighet (Det lokale eltilsyn) eller registrert elektrovirksomhet, og en bygningssakkyndig har verken kompetanse eller lov til å foreta en slik kontroll.*

*Tilstanden er vurdert ut fra den forenklede og begrensede kontrollen som forskriften inneholder. El-anlegget kan ha feil og mangler som en slik forenklet undersøkelse ikke vil avdekke. Vær derfor oppmerksom på denne risikoen, og søk videre veiledning eller få en fullstendig kontroll utført av registrert elektrovirksomhet.*

Sikringskap med automatsikringer er plassert i entré. Boligen har hovedsakelig skjult elektrisk anlegg.

1. Foreligger det eltilsynsrapport de siste 5 år, og det er ikke foretatt arbeid på anlegget etter denne, utenom retting av eventuelle avvik i eltilsynsrapport (dvs en el-tilsynsrapport uten avvik)?

**Nei**

### Spørsmål til eier

2. Når ble det elektriske anlegget installert eller sist gang totalt rehabilitert (årstall)? Med totalt rehabilitert menes fullstendig utskiftet anlegg fra inntakssikring og videre.

**1992**

3. Er alle elektriske arbeider/anlegg i boligen utført av en registrert elektroinstallasjonsvirksomhet?

**Ja**

4. Er det elektriske anlegget utført eller er det foretatt tilleggsarbeider på det elektriske anlegget etter 1.1.1999?

**Ukjent**

5. Foreligger det kontrollrapport fra offentlig myndighet – Det Lokale Eltilsyn (DLE) eller eventuelt andre tilsvarende kontrollinstanser med avvik som ikke er utbedret eller kontrollen er over 5 år?

**Nei**

# Tilstandsrapport

6. Forekommer det ofte at sikringene løses ut?

Nei

7. Har det vært brann, brantilløp eller varmgang (for eksempel termiske skader på deksler, kontaktpunkter eller lignende) i boligens elektriske anlegg?

Nei

## Generelt om anlegget

8. Er det tegn til at det har vært termiske skader (tegn på varmgang) på kabler, brytere, downlights, stikkontakter og elektrisk utstyr? Sjekk samtidig tilstanden på elektrisk tilkobling av varmtvannsbereder, jmfør eget punkt under varmtvannstank

Nei

9. Er der synlig defekter på kabler eller er disse ikke tilstrekkelig festet?

Nei

## Inntak og sikringsskap

10. Er det tegn på at kabelinnføringer og hull i inntak og sikringsskap ikke er tette, så langt dette er mulig å sjekke uten å fjerne kapslinger?

Nei

11. Finnes det kursfortegnelse, og er den i samsvar med antall sikringer?

Ja

12. Foreta en helhetsvurdering av det elektriske anlegget, dets alder, allmenne tilstand og fare for liv og helse. Bør det elektriske anlegget ha en utvidet el-kontroll?

Nei



## FORHOLD SOM ÅPENBART KAN MEDFØRE FARE FOR HELSE, MILJØ OG SIKKERHET

### Helse, miljø og sikkerhet

*Dette punktet inneholder tydelige og lett synlige forhold ved boligen som åpenbart kan påvirke helse, miljø og sikkerhet, og som bygningssakkyndige har oppdaget. Terskelen for hva som anses som åpenbart er høy, og det utføres ikke undersøkelser med sikte på å avdekke slike forhold. Punktet omfatter ikke skjulte eller ikke-synlige forhold, tekniske vurderinger eller forhold som krever spesialundersøkelser. Forhold vurderes etter byggt teknisk forskrift på befaringstidpunktet.*

#### Vurdering av avvik:

- Det er tegn på avvik i branncelleinndeling ut ifra dagens byggt tekniske forskrift.
- Rekkverket på balkong eller terrasse er for lavt i forhold til dagens krav.

#### Konsekvens/tiltak

- For å avklare omfanget av avvik ved branncelleinndeling må det gjøres nærmere undersøkelser av en kvalifisert fagkyndig person. Brannen kan spre seg raskere ved avvik i branncelleinnstillingen.
- Det er ikke krav om utbedring av rekkverkshøyde opp til dagens forskriftskrav.

# Tilstandsrapport



# Arealer, byggetegninger og brannceller

Standard gjeldende fra 01.01.2024

Arealmålinger og arealoppsett er basert på Norsk standard 3940:2023 Areal- og volum-beregninger av bygninger. Arealet gjelder for tidspunktet da boligen ble målt

## Hva er måleverdig areal?

Arealet i rommet må ha minst 1,90 m fri høyde over gulvet og minst bredde på 0,60 m. Et loft med skråtak vil for eksempel bare få registrert målbart areal der høyden er minst 1,90 m og bredden minst 0,60 m. Rommet må ha dør eller luke, og gangbart gulv.

## Hva er bruksareal?

$$\text{BRA} = \text{BRA-i} + \text{BRA-e} + \text{BRA-b}$$

Bruksarealet for bygningen er bruttoarealet minus arealet som opptas av yttervegger.

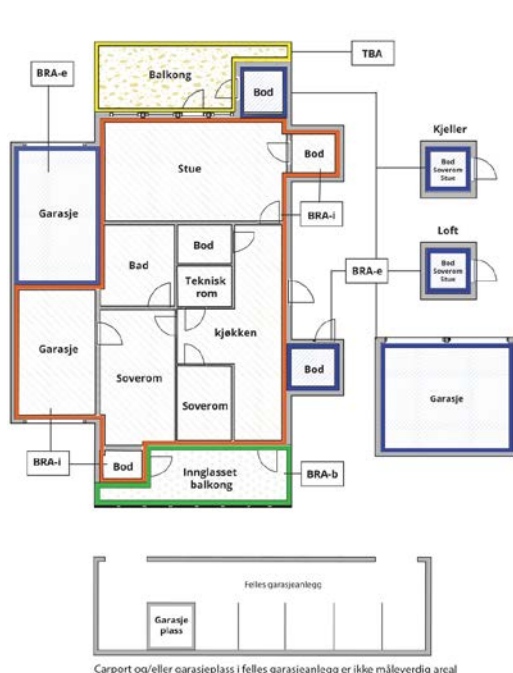

Carport og/eller garasje plass i felles garasjeanlegg er ikke måleverdig areal

Internt bruksareal (BRA-i)	Arealet innenfor boenheten(e)
Eksternt bruksareal (BRA-e)	Arealet av alle rom utenfor boenheten(e) og som tilhører denne, slik som for eksempel bod
Innglasset balkong mv (BRA-b)	Arealet av innglasset balkong, veranda eller altan når denne er tilknyttet boenheten(e)
Terrasse- og balkongareal (TBA)	Arealet av terrasser, åpne balkonger og åpen altan tilknyttet boenheten(e)
Gulvareal (GUA)	Er sum av BRA (bruksareal) og ALH (areal med lav takhøyde).  Areal med lav takhøyde (ALH) er ikke måleverdig areal, som skyldes skråtak og lav himlingshøyde.  GUA kan opplyses i markedsføring der det er aktuelt for den konkrete boligen og kun sammen med BRA-i, for eksempel der gulvflaten har en verdi og har funksjon ved møblering og bruk av rommene. Ikke innredet areal som kaldloft, måles og oppgis normalt ikke.

## Arealet kan ikke alltid fastsettes nøyaktig

Areal kan være komplisert eller umulig å måle opp nøyaktig fordi det er vanskelig å fastslå tykkelsen på innervegger, skjelheter i og utforming av bygningskonstruksjoner som karnapp, buer og vinkler som ikke er rette, åpne rom over flere etasjer og så videre.

Eiendommens markedsverdi kan ikke baseres på en matematisk beregning basert på antall kvadratmeter opplyst i rapporten. Opplysninger om areal kan altså ikke alene benyttes for å beregne eiendommens verdi.

## Den bygningsakkyndige kan avdekke eventuelle bruksendringer og avvik i branncelleinndeling

Den bygningsakkyndige ser på byggetegninger hvis de er tilgjengelige og dette er en del av oppdraget, og vurderer bruken av boligen opp mot tegningene. Hvis den bygningsakkyndige avdekker at en bolig ikke ser ut til å være delt opp i brannceller etter kravene i byggeteknisk forskrift på befaringstidspunktet, skal det opplyses om dette.

Reglene om bruksendring og brannceller kan være kompliserte. Søk videre faglige råd om rapporten ikke gir deg svar. Den bygningsakkyndige kan ikke vurdere og svare på alle spørsmål, og kan heller ikke vite om kommunen kan gi unntak for kravene som gjelder. [Vil du vite mer?](#)

## Om brannceller

En branncelle er hele eller avgrensede deler av en bygning hvor en brann fritt kan utvikle seg uten at den kan spre seg til andre bygninger eller andre deler av bygningen i løpet av en fastsatt tid.

## Om bruksendring

Bruksendring er å endre bruken av et rom fra en tillatt bruk til en annen. Dette kan kreve søknad og tillatelse, for eksempel hvis du endrer et rom fra bod til soverom eller arbeidsrom, eller hvis du endrer en bolig til to separate boliger.

Rom for varig opphold har krav til takhøyde, romstørrelse, rømningsvei og lysforhold som må være oppfylt. Du kan søke kommunen om unntak for kravene, men kan ikke regne med å få unntak for krav som går på helse og sikkerhet, for eksempel krav til rømningsvei.

Bruksendring som krever godkjenning, og som ikke er søkt bruksendret, er ulovlig. Kommunen kan etter plan- og bygningsloven kapittel 32 forfølge overtredelser. Kommunen kan pålegge deg å avslutte den ulovlige bruken, eventuelt å rette eller tilbakeføre rommet til godkjent bruk.

# Arealer

## Boligbygg med flere boenheter

Etasje	Bruksareal BRA m <sup>2</sup>			SUM	Terrasse- og balkongareal (TBA)
	Internt bruksareal (BRA-i)	Eksternt bruksareal (BRA-e)	Innglasset balkong (BRA-b)		
Etasje	86			86	7
Kjeller		10		10	
<b>SUM</b>	<b>86</b>	<b>10</b>			<b>7</b>
<b>SUM BRA</b>	<b>96</b>				

## Romfordeling

Etasje	Internt bruksareal (BRA-i)	Eksternt bruksareal (BRA-e)	Innglasset balkong (BRA-b)
Etasje	Stue, kjøkken, bad, entré, soverom, soverom 2, bod		
Kjeller		Bod	

## Lovlighet

### Byggetegninger

Det foreligger godkjente og byggemeldte tegninger, som stemmer med dagens bruk

### Nyere håndverkstjenester

Er det ifølge eier utført håndverkstjenester på boligen siste 5 år?

Ja  Nei

Kommentar:

## Befarings - og eiendomsopplysninger

### Befaring

Dato	Til stede	Rolle
09.2.2026	Magnus Karlstad	Takstingeniør

### Matrikkeldata

Kommune	gnr.	bnr.	fnr.	snr.	Areal	Kilde	Eieforhold
3422 ÅMOT	9	15		10	0 m <sup>2</sup>	IKKE OPPGITT (Ambita)	Ikke relevant

#### Adresse

Torget 8

#### Hjemmelshaver

Søgaard Odd

### Eiendomsopplysninger

#### Beliggenhet

Leilighet beliggende i Torget 8, Åmot kommune.

#### Adkomstvei

Adkomst til eiendommen via offentlig veg.

#### Tilknytning vann

Boligen har private stikkledninger tilknyttet kommunalt vann.

#### Tilknytning avløp

Boligen har private stikkledninger tilknyttet kommunalt avløp.

## Kilder og vedlegg

### Dokumenter

Beskrivelse	Dato	Kommentar	Status	Sider	Vedlagt
Kommunalinformasjon	28.01.2026		Fremvist		Nei

# Revisjoner

Versjon	Ny versjon	Kommentar
---------	------------	-----------

1	16.02.2026	
---	------------	--

For gyldighet på rapporten se forside

# Tilstandsrapportens avgrensninger

## Forutsetninger

### Struktur og referansenivå

Rapporten beskriver avvik, det vil si en tilstand som er dårligere enn referansenivået. Positive sider ved boligen, ut over det som kommer frem av tilstandsgradene, blir normalt ikke fremhevet.

Rapporten baserer seg på krav i forskrift til avhendingslova (tryggere bolighandel). For valg av tilstandsgrad blir NS 3600:2018 (teknisk tilstandsanalyse ved omsetning av bolig) lagt til grunn.

Bygningssakkyndig er ikke ansvarlig for tilbakeholdt eller uriktig informasjon, som har betydning for tilstandsvurderingen.

### Presiseringer

Anslag på utbedringskostnader er sjablongmessig, og må ikke forveksles med en konkret vurdering eller tilbud fra entreprenør eller håndverker. Anslaget vil også avhenge av personlige preferanser og markedspris på materialer og tjenesteyter.

Tilstandsrapporten gjelder hovedbygget og tilleggsbygninger som den bygningssakkyndige anser at har nær tilknytning til funksjon som bolig.

Avvik er vurdert mot regler som gjaldt da boligen ble oppført, med mindre annet er spesifisert i forskrift til avhendingslova, eller gjeldende versjon av NS 3600.

Hulltaking ved våtrom, i rom under terreng eller andre bygningsdeler, krever eiers samtykke.

Befaring begrenses til visuelle observasjoner av tilgjengelige flater. Den bygningssakkyndige gjør ikke fysiske inngrep for å avdekke avvik, utover det som er beskrevet i forskrift til avhendingslova. Rapporten gir ingen garanti for at det ikke finnes skjulte feil eller mangler.

Flater som er skjult av snø eller på annen måte utilgjengelig, blir ikke kontrollert. Det blir ikke utført funksjonsprøving av bygningsdeler, med mindre dette kommer frem av forskrift til avhendingslova. Hvis det ikke er sikkerhetsmessig forsvarlig, vil ikke bygningssakkyndig undersøke taket fra utsiden.

Boligens tilbehør, hvite- og brunevarer og annet inventar, blir ikke vurdert. Dette gjelder også integrert tilbehør.

Stikkprøvetakninger er tilfeldig utvalgt, og kan innebære kontroll under overflaten med et spisst redskap eller lignende.

### Uttrykk og definisjoner

Referansenivå: Kravet til bygningsdelen eller rommet på søknadstidspunktet.

Tilstand: Byggverkets eller bygningsdelens tekniske, funksjonelle eller estetiske status på et gitt tidspunkt.

Symptom: Forhold som gir indikasjon på hvilken tilstand et byggverk eller en bygningsdel befinner seg i. Benyttes ved beskrivelse av avvik og alder.

Skadegjørerere: I hovedsak råte, sopp og skadedyr.

Fuktsøk: Overflatesøk med egnet søkeutstyr som fuktindikator eller visuelle observasjoner.

Fuktmåling: Måling av fuktinnhold i materiale eller i bakenforliggende konstruksjon ved bruk av egnet måleutstyr, blant annet hammerelektrode

og pigger.

Hulltaking: Boring av hull for inspeksjon og fuktmåling i risikoutsatte konstruksjoner.

Normal slitasjegrad: Forventet slitasje av materiale i overflaten, basert på enkle, visuelle observasjoner. Kan vurderes sammen med bygningsdelens alder.

### Areal

Areal fastsettes etter forskrift til avhendingslova og gjeldende versjon av NS 3940 (areal- og volumberegninger av bygninger).

Et rom kan være i strid med teknisk forskrift og mangle godkjenning hos kommunen for den aktuelle bruken, uten at dette får betydning for om arealet måles og oppgis i tilstandsrapporten. Når arealet måles tas det ikke hensyn til om arealet er lovlig oppført eller om bruken er lovlig, bruksendringer, lysforhold eller andre sikkerhetsmangler.

Rom som ligger utenfor boenheten, som eier har påvist eller opplyst at tilhører boenheten, er oppmålt og inkludert i BRA-e. Det er ikke fremvist dokumentasjon på at rommet tilhører boenheten, med mindre dette er angitt særskilt. Rom utenfor boenheten kan omdisponeres av borettslaget/sameiet, og dette kan påvirke boligens BRA-e.

Opplysninger om areal kan ikke alene benyttes for beregning av markedsverdi.

### Personvern

Tilstandsrapporten er utarbeidet som en del av Fremtind Forsikring AS sitt takstkonsept. Fremtind Forsikring AS, iVerdi AS, takstforetaket og andre relevante interessenter benytter personopplysninger fra tilstandsrapporten for analyse- og statistikkformål, utvikling og drift av produkter og tjenester i takstbransjen og boligomsetningen. Fremtind Forsikring AS, iVerdi AS og takstforetaket, følger til enhver tid gjeldende personvernlovgivning.



# Selgers egenerklæring

Egenerklæringen er boligselgers egen beskrivelse av tilstanden til boligen. Her kan du finne viktige opplysninger som du som kjøper bør vite om før du bestemmer deg for et eventuelt kjøp. Har du spørsmål til egenerklæringen kan du snakke med megleren som står for salget.

---

Selgere

Odd Søgaard

---

Boligen

- ◆ Boligen ble kjøpt 2022
- ◆ Selger har bodd i boligen de 12 siste månedene
- ◆ Boligselger har kjøpt boligselgerforsikring

Torget 8

2450 Rena

3422-9/15/0/10



## Våtrom, tak og fasade

1. Vet du om det er, eller har vært, feil eller skader på bad/våtrom?

♦ **Nei, ikke som jeg kjenner til**

---

2. Vet du om det er gjort arbeid på bad eller våtrom, enten av deg eller tidligere eiere?

♦ **Ja**

**Faglært arbeid:**

1.

**Hvilket år ble jobben fullført?:** 2014

**Firmanavn:** Kjenner ikke navnet

**Beskrivelse av arbeidet:** Nye overflater og installasjoner med bl.a. nye gulv og veggfliser. Kjenner ikke til arbeidet.

Vet du om tettesjikt, membran eller sluk ble fornyet eller oppgradert?

♦ **Nei, ikke som jeg kjenner til**

---

3. Vet du om det finnes dokumentasjon på hvordan bad/våtrom er bygget opp?

♦ **Nei, ikke som jeg kjenner til**

---

4. Vet du om det er, eller har vært, vannlekkasje eller andre typer feil eller skader på tak, yttervegg, vinduer, dører, garasje, tilleggsbygninger eller lignende?

♦ **Ja**

Skade på varmekabel og flere punkteringer på membran på utvendig terrasse oppdaget 19.03.2023. Dette medførte skader på terrasse og følgeskader på to underliggende leiligheter. Årsaken var håndverksfeil på arbeid utført i 2021.

Er det gjort tiltak, eller er feilen/skaden utbedret?

♦ **Ja**

**Faglært arbeid:**

1.

**Hvilket år ble jobben fullført?:** 2023

**Firmanavn:** Rena hytteservice mur og vakselskap AS

**Beskrivelse av arbeidet:** Utbedret råteskader, støpt nytt dekke, lagt ny membran og nye varmekabler. Reparert følgeskader i underliggende leiligheter.

5. Vet du om det er, eller har vært, feil eller skader på vinduene, som for eksempel kondens, fuktskader eller vanninntrengning? Eller er noen av vinduene i boligen punktert?

♦ **Nei, ikke som jeg kjenner til**

---

6. Vet du om det er, eller har vært, skjevheter eller setningsskader i boligen, støttemur, terrasse eller lignende?

♦ **Nei, ikke som jeg kjenner til**

---

## Drenering, fukt og lekkasje



7. Vet du om det er, eller har vært, fukt, råte eller vanninntrengning i underetasje, kjeller eller krypkjeller?

♦ **Nei, ikke som jeg kjenner til**

---

8. Vet du om det er, eller har vært, fukt, sopp eller råteskader i boligen/sameiet/borettslaget?

♦ **Nei, ikke som jeg kjenner til**

---

9. Vet du om det er eller har vært skadedyr eller sjenerende insekter i egen enhet eller i sameiet/borettslagets fellesarealer eller i andres enheter?

♦ **Nei, ikke som jeg kjenner til**

---

## Tekniske installasjoner

10. Vet du om det er, eller har vært, feil på vann- eller avløpsanlegg?

♦ **Nei, ikke som jeg kjenner til**

---

11. Vet du om det er gjort arbeid på vann og avløp, enten av deg eller tidligere eiere?

♦ **Nei, ikke som jeg kjenner til**

---

12. Vet du om det er, eller har vært, feil eller skader knyttet til sentralfyr, radiator, ventilasjon, varmpumpe, kjøkkenvifte, badervifte eller andre installasjoner?

♦ **Nei, ikke som jeg kjenner til**

---

13. Vet du om det er gjort arbeid på sentralfyr, radiator, ventilasjon, varmpumpe eller andre installasjoner, enten av deg eller tidligere eiere?

♦ **Nei, ikke som jeg kjenner til**

---

14. Vet du om det er, eller har vært, feil eller skader knyttet til ildsted eller pipe?

♦ **Nei, ikke som jeg kjenner til**

---

15. Vet du om det er gjort arbeid på ildsted eller pipe, enten av deg eller tidligere eiere?

♦ **Nei, ikke som jeg kjenner til**

---

16. Vet du om det er, eller har vært, feil eller skader på det elektriske anlegget?

♦ **Nei, ikke som jeg kjenner til**

---

17. Vet du om det er gjort arbeid på det elektriske anlegget, enten av deg eller tidligere eiere?

♦ **Nei, ikke som jeg kjenner til**

---

## Eiendommen og omgivelsene

18. Vet du om bruken av eiendommen eller området rundt kan endres av foreslåtte eller vedtatte reguleringsplaner, nabovarsel, offentlige vedtak eller lignende?

♦ **Nei, ikke som jeg kjenner til**

---

19. Vet du om det finnes kommunale pålegg, heftelser eller krav knyttet til eiendommen eller boligen?

♦ **Nei, ikke som jeg kjenner til**

---



20. Vet du om boligen eller eiendommen har blitt endret eller bygget ut etter opprinnelig byggeår, enten av deg eller tidligere eiere?

♦ **Nei, ikke som jeg kjenner til**

---

21. Vet du om det mangler midlertidige brukstillatelser eller ferdigattester fra kommunen?

♦ **Nei, ikke som jeg kjenner til**

---

22. Vet du om det har vært flom, ras, skred eller lignende på eiendommen, eller om den ligger i et fareområde?

♦ **Nei, ikke som jeg kjenner til**

---

23. Har eiendommen utleiedel, for eksempel en leilighet, hybel eller lignende?

♦ **Nei, ikke som jeg kjenner til**

---

24. Vet du om det er gjort radonmåling på eiendommen, enten av deg eller tidligere eiere?

♦ **Nei, ikke som jeg kjenner til**

---

25. Vet du om det finnes skaderapporter, tilstandsvurderinger, boligsalgsrapporter eller om det er utført målinger for boligen?

♦ **Ja**

Det foreligger skaderapport som gjelder skaden på den utvendige terrassen på denne leiligheten datert 25.04.23. Utarbeidet av Frøiland Bygg Skade AS

---

26. Vet du om noe i nabolaget som kan være plagsomt eller ubehagelig for kjøperen?

♦ **Nei, ikke som jeg kjenner til**

---

27. Vet du om du selv eller sameiet/borettslaget/laget/selskapet er innblandet i uenigheter eller konflikter rundt eiendommen?

♦ **Nei, ikke som jeg kjenner til**

---

28. Vet du om det finnes planer, vedtak eller forslag som kan føre til økte utgifter, som festeavgift, fellesutgifter, fellesgjeld eller kommunale avgifter?

♦ **Nei, ikke som jeg kjenner til**

---

## Generelt

29. Har boligen garasje eller øvrige tilleggsbygninger?

♦ **Nei, ikke som jeg kjenner til**

---

30. Vet du om det er gjort arbeid på eiendommen som ikke er nevnt i de andre spørsmålene?

♦ **Nei, ikke som jeg kjenner til**

---

31. Vet du om det er, eller har vært, feil på tilbehør som følger med eiendommen?

♦ **Nei, ikke som jeg kjenner til**

---

32. Er det bestilt Norgespris på strøm?



Ja. Norgespris er en statlig ordning som gir husholdninger tilbud om strøm til fast pris på 50 øre pr. kilowatttime (prisen gjelder frem til 31. Desember 2026). Ordningen gjelder både boliger og fritidsboliger. Når en bolig med Norgespris bytter eier, vil ny eier fortsatt være bundet til Norgespris ut bindingstiden. Les mer på Regjeringens nettsider.

---

33. Har du andre opplysninger om boligen eller eiendommen, utover det du har svart?

♦ **Nei, ikke som jeg kjenner til**

---



## Bolig selges med boligselgerforsikring

Selger har kjøpt Fremtind boligselgerforsikring.

Boligselgerforsikringen dekker mangler som selger er ansvarlig for etter avhendingsloven, med de unntakene som følger av forsikringsvilkårene.

Hvis du oppdager noe du mener kan være en mangel, må du reklamere til Fremtind innen to måneder etter at du oppdaget, eller burde oppdaget, forholdet. Dette gjør du på fremtind.no.

Husk at du som kjøper ikke må begynne å utbedre forholdet før du har fått svar på reklamasjonen. Da kan du som kjøper miste retten til å reklamere over forholdet. Du har likevel en plikt til å begrense en eventuell skade - for eksempel ved å tørke opp vannsøl etter en vannlekkasje og sørge for at lekkasjen stopper.

# Nabolagsprofil

Torget 8 - Nabolaget Rena sentrum - vurdert av 18 lokalkjente

## Nabolaget spesielt anbefalt for

- **Studenter**
- **Familier med barn**
- **Eldre**



## Offentlig transport

🚏 Rena torv	2 min 🚶
Linje 801, 802, 803, 850, 851, 853, 854	0.1 km
🚏 Rena stasjon	5 min 🚶
Linje R60	0.4 km
✈️ Oslo Gardermoen	1 t 26 min 🚗

## Skoler

Åmot barne- og ungdomsskole (1-10 kl.)	13 min 🚶
376 elever, 24 klasser	1.1 km
Terningen Arena	29 min 🚗
Elverum videregående skole	31 min 🚗
800 elever	34.5 km

## Ladepunkt for el-bil

🔌 Recharge Rena Torggata 14	3 min 🚶
🔌 Uno-X Rena EL	4 min 🚶



## Opplevd trygghet

Veldig trygt 89/100



## Kvalitet på skolene

Bra 74/100



## Naboskapet

Godt vennskap 68/100

## Aldersfordeling

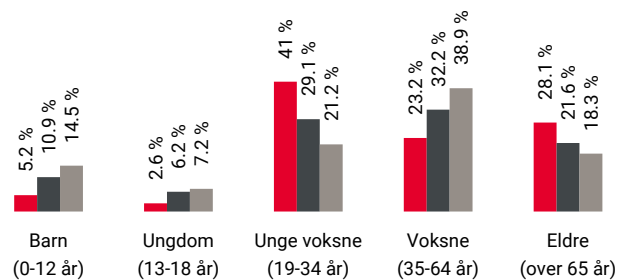

Område	Personer	Husholdninger
🔴 Rena sentrum	698	1 258
⬛ Rena	2 190	2 049
⬜ Norge	5 425 412	2 654 586

## Barnehager

Skyssveien barnehage (1-5 år)	14 min 🚶
46 barn	1.2 km
Trollhaugen barnehage (1-5 år)	16 min 🚶
36 barn	1.4 km
Ottershagen gardsbarnehage (0-5 år)	5 min 🚗
31 barn	4.4 km

## Dagligvare

Coop Extra Rena	1 min 🚶
Post i butikk, PostNord	0.1 km
Spar Rena	1 min 🚶



Innholdet i nabolagsprofilen er hentet fra ulike datakilder, og feil eller mangler kan forekomme. Vurderinger og sitater er innhentet på web og gir uttrykk for hvordan naboene vurderer nabolaget. FINN.no AS kan ikke holdes ansvarlig for feil/mangler i profilen. Copyright © Finn.no AS 2025

## Primære transportmidler



1. Egen bil



2. Gående



### Turmulighetene

Nærhet til skog og mark 93/100



### Kvalitet på barnehagene

Veldig bra 91/100



### Trafikk

Lite trafikk 89/100

## Sport

Engvoll Nærmiljøanlegg 2	5 min
Ballspill, fotball	0.5 km
Engvoll treningsfelt	12 min
Fotball	1.1 km
Rena Fysioterapi og Treningscenter	1 min
Rena fysikalske institutt	5 min

## Boligmasse

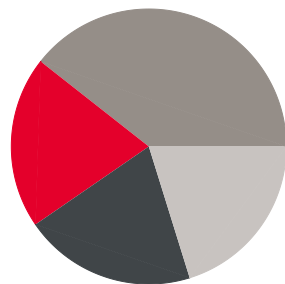

- 20% enebolig
- 20% rekkehus
- 39% blokk
- 20% annet

## Varer/Tjenester

Wahlsenteret	1 min
Boots apotek Rena	0 min

## Aldersfordeling barn (0-18 år)

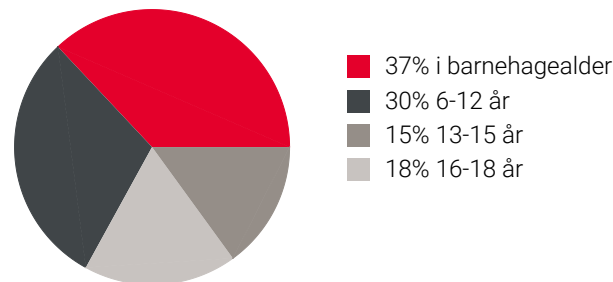

## Familiesammensetning

Par m. barn



Par u. barn



Enslig m. barn



Enslig u. barn



Flerfamilier



0% 45%

- Rena sentrum
- Rena
- Norge

## Sivilstand

		Norge
Gift	18%	33%
Ikke gift	62%	54%
Separert	9%	9%
Enke/Enkemann	12%	4%

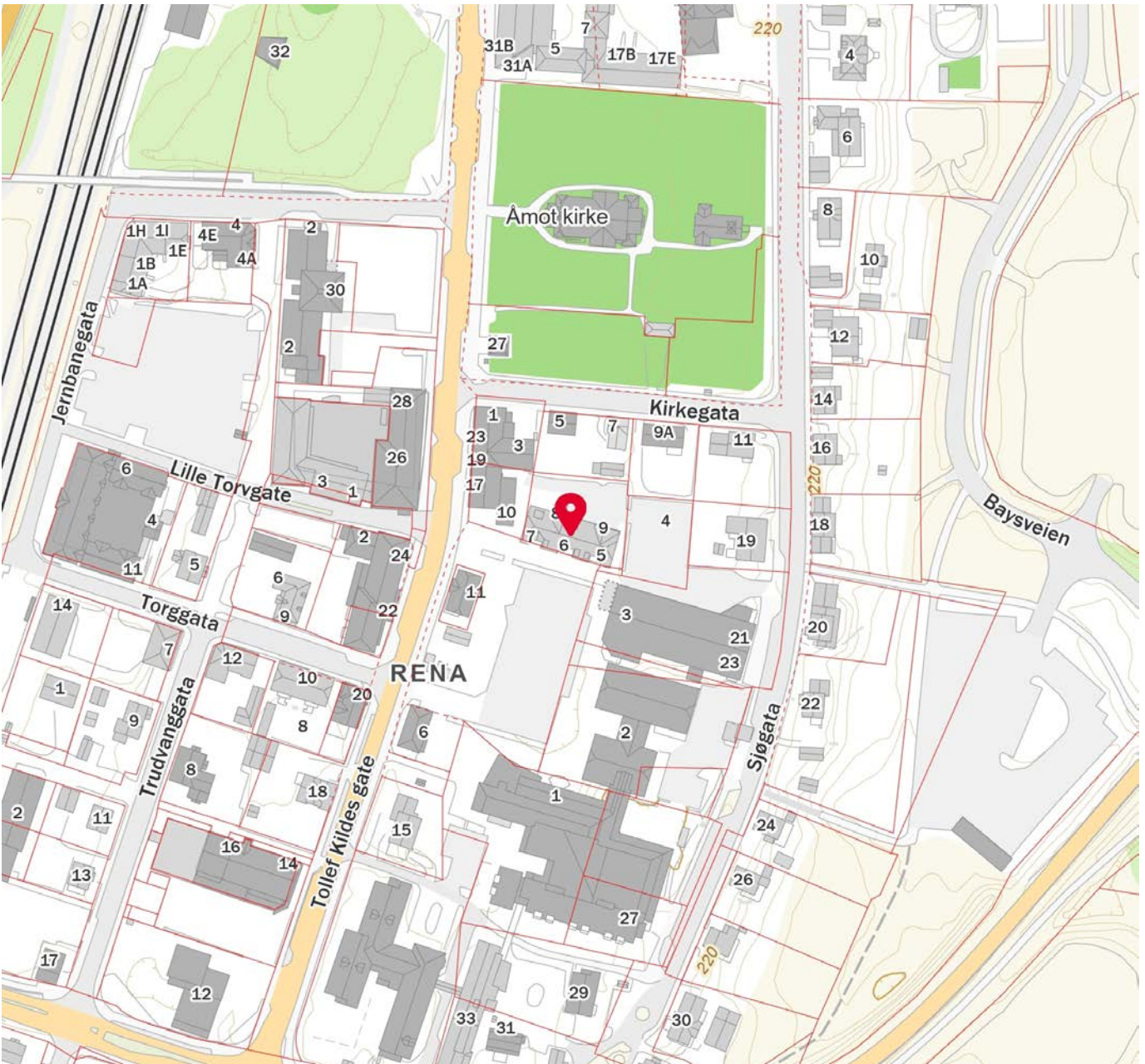
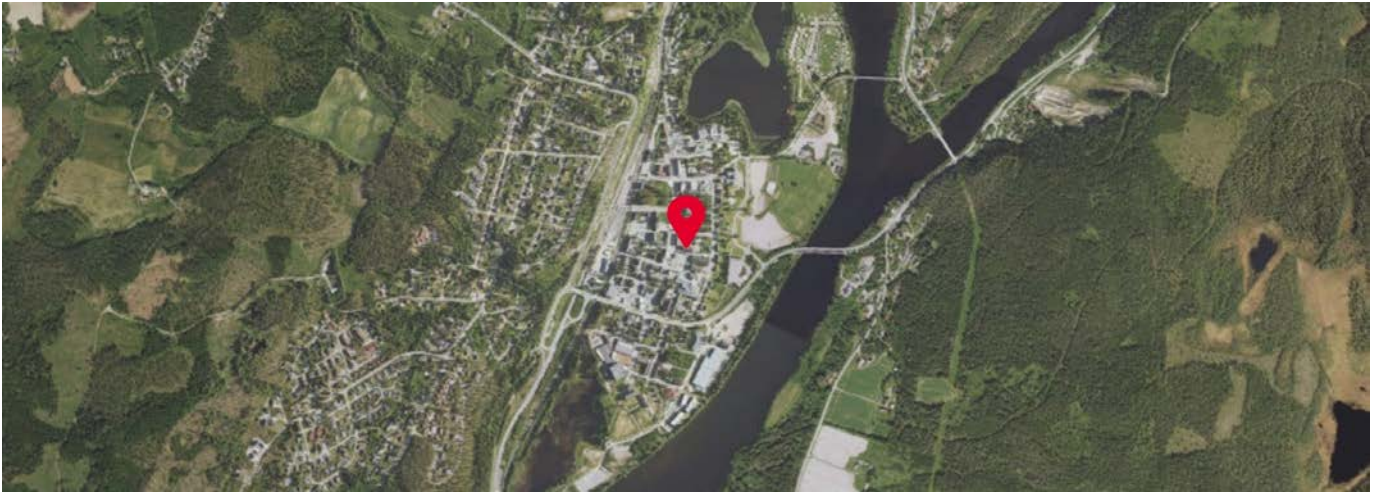

Innholdet i nabolagsprofilen er hentet fra ulike datakilder, og feil eller mangler kan forekomme. Vurderinger og sitater er innhentet på web og gir uttrykk for hvordan naboeene vurderer nabolaget. FINN.no AS kan ikke holdes ansvarlig for feil/mangler i profilen. Copyright © Finn.no AS 2025



## OVERSIKT OVER LØSØRE OG TILBEHØR TIL EIENDOMMEN

Oversikten er utarbeidet av Norges Eiendomsmeglerforbund, Eiendom Norge og Advokatforeningens Eiendomsmeglingsgruppe, og er gjeldende fra 1. januar 2020.

### Generelt

Lov om avhending av fast eiendom (avhendingslova/avhl.) av 3. juli 1992 regulerer kjøper og selgers rettigheter og plikter ved overdragelse av fast eiendom og andeler i borettslag.

I henhold til avhl. § 3-4 skal eiendommen, når annet ikke er avtalt, overdras med innredninger og utstyr som etter lov, forskrift eller annet offentlig vedtak skal følge med. Det samme gjelder varig innredning og utstyr som enten er fastmontert eller er særskilt tilpasset bygningen, jf. avhl. § 3-5. Loven inneholder ingen detaljert oversikt over hva som omfattes av «innredning og utstyr», og over hva som skal regnes som «fastmontert eller særskilt tilpasset».

Partene kan fritt avtale hva som skal følge med eiendommen ved salg. Bransjens liste over løsøre og tilbehør som skal følge med eiendommen, er en del av avtalen mellom kjøper og selger dersom ikke annet er opplyst i salgsoppgaven, kjøper har tatt forbehold i bud eller avtale på annen måte er inngått. Der intet annet er avtalt, vil løsøre og tilbehør medfølge slik dette fremkommer av avhl. § 3-4 og § 3-5 og denne oversikt.

Produkter og installasjoner som medfølger overdras uten noen form for garantier, utover eventuell gjenværende leverandørgaranti.

Dersom det er noe i nedenstående liste som ikke finnes på eiendommen, vil det heller ikke medfølge.

- 1. HVITEVARER** medfølger der dette er spesielt angitt i salgsoppgaven.
- 2. HELDEKKENDE TEPPER** følger med uansett festemåte.
- 3. VARMEKILDER**, slik som ovner, kaminer, peiser, varmpumper og panelovner, følger med uansett festemåte. Frittstående biopeiser/varmeovner og terrassevarmere medfølger ikke. Det følger ikke med varmekilder i rom som ikke har vegg- eller fastmonterte varmekilder på visning.
- 4. TV, RADIO OG MUSIKKANLEGG.** TV-antenner og fellesanlegg for TV, herunder parabolantenne, og tuner/en/dekoder/tv-boks medfølger der dette eies av selger. Veggmontert TV/flatskjerm med tilhørende festeordning samt musikkanlegg følger ikke med (se også punkt 12).
- 5. BADEROMSINNREDNING/UTSTYR.** Badekar, dusjkabinett, dusjvegger, alle fastmonterte speil og hyller, fastmonterte glass- og håndkleholdere, herunder håndklevarmere samt baderomsinnredning, medfølger.
- 6. GARDEROBESKAP** medfølger, selv om disse er løse. Fastmonterte garderobehyller og knagger medfølger. Innredning i garderobeskap, for eksempel løse eller fastmonterte trådkurver, hyller, stenger og lignende, medfølger.

**7. KJØKKENINNREDNING** medfølger, herunder også åpne, fastmonterte hyller og løs eller fastmontert kjøkkenøy.

**8. MARKISER, PERSIENNER** og annen type innvendig og utvendig solskjerming, gardinoppheng, lamellgardiner og liftgardiner medfølger.

**9. AVTREKKSIVIFTER** av alle slag, samt fastmonterte aircondition/ventilasjonsanlegg, medfølger.

**10. SENTRALSTØVSUGER** medfølger med komplett anlegg, herunder slange, munnstykke mm.

**11. LYSKILDER.** Kupler, lysstoffarmatur, fastmonterte "spotlights", oppheng og skinner med spotlights samt utelys og hagebelysning medfølger. Vegglamper, krokhengte lamper, lysekroner, prismelamper og lignende som er koblet til sukkerbit eller stikkontakt følger likevel ikke med.

**12. INSTALLERTE SMARTHUSLØSNINGER** med sentral som styrer lys, varme, lyd o.l., samt tilhørende trådløse enheter som brytere, sensorer, kameraer, integrerte høyttalere el. medfølger. Enkle lysstyringssystem f.eks. med en sentral som kun styrer lyspærer eller smartpærer montert i sokkel medfølger likevel ikke.

**13. UTVENDIGE SØPPELKASSER** og eventuelt holder/hus til disse medfølger.

**14. POSTKASSE** medfølger.

**15. UTENDØRS INNRETNINGER** slik som flaggstang, fastmontert tørkestativ, samt andre faste utearrangementer som f.eks. badestamp, boblekar/jacuzzi og liknende utendørs kar, lekestue, lekestativ, utepeis, fastmontert trommel til vannslange, medfølger. Guidekabel/avgrenskingskabel til robotgressklipper medfølger, men robotgressklipper og ladestasjon for denne medfølger ikke.

**16. FASTMONTERT VEGGLADER/LADESTASJON TIL EL-BIL** medfølger uavhengig av hvor laderen er montert.

**17. SOLCELLEANLEGG** med tilhørende teknisk infrastruktur medfølger.

**18. GASSBEHOLDER** til gasskomfyr og gasspeis medfølger.

**19. BRANNSTIGE, BRANNTAU, feiestige** og lignende medfølger der dette er påbudt. Løse stiger medfølger ikke.

**20. BRANNSLUKNINGSAPPARAT, BRANNSLANGE** og RØYKVARSLER medfølger der dette er påbudt. Det er eier og brukers plikt til å se til at utstyret forefinnes på enhver eiendom. Hvis annet ikke er uttrykkelig avtalt, skal dette derfor alltid følge med ved salg av eiendom.

**21. SAMTLIGE NØKLER** til eiendommen som selger er i besittelse av skal overleveres kjøper på overtakelsen, herunder nøkler til eventuelle boder, uthus, garasjeportåpner e.l. Låses boder, uthus e.l. med hengelås, skal lås og nøkler til disse medfølge.

**22. GARASJEHYLLER, bodhyller, lagringshyller** og oppheng til bildekk medfølger såfremt de er fastmontert.

Planter, busker og trær som er plantet på tomten, eller fastmonterte kasser og lignende er en del av eiendommen og medfølger i handelen.

# Trygghet for deg som boligkjøper



## Derfor bør du ha Boligkjøperforsikring:



1 av 4 finner feil etter overtakelse av ny bolig



Advokaten vet hvilke feil som gir krav mot selger



Vi tar saken, uten økonomisk risiko for deg



Advokathjelp er dyrt når du ikke har Boligkjøperforsikring

## Advokatforsikring for boligeiere inkluderer i tillegg:

- Samboeravtale og ektepakt
- Arveoppgjør, testament og fremtidsfullmakt
- Kjøp og håndverkertjenester
- Naboforhold og husleie
- ID-tyveri og nettkrenkelser
- Tilgang til viktige digitale kontrakter
- Husstandsdekning
- Opptil 2 mill. i tvistedekning

## Hva koster det?

Andelsbolig og aksjeleilighet	8 900 kr
Selveierleilighet og rekkehus	11 900 kr
Ene-, tomannsbolig og tomt	16 900 kr

Pris gjelder for 5 år.

Advokatforsikring for boligeiere kan bare tegnes samtidig med boligkjøperforsikringen, og koster kun kr 2 800 i tillegg per år.

Egenandel kr 4 000 påløper ved takst, tvist eller 10 timer advokatbistand, avhengig av hva som kommer først

Boligkjøperforsikring tegnes hos eiendomsmegler senest ved kontraktsignering og gir rett til advokathjelp inntil 5 år etter overtakelse. Forsikringen betales som del av oppgjøret ved boligkjøpet. Advokatforsikringen fornyes årlig ved faktura fra HELP.

Har du spørsmål? Kontakt HELP på 22 99 99 99 eller [post@help.no](mailto:post@help.no). Les mer på [help.no](http://help.no).

Ved kjøp av landbrukseieendom, herunder også småbruk, og annen kombinasjonseiendom, begrenser forsikringen seg til våningshuset (kundens primærbolig). Meglerforetaket mottar kr 5 600/5 600/5 900 i kostnadsgodtgjørelse, avhengig av boligtype, samt et tillegg på kr 1 000 ved salg av Advokatforsikring for boligeiere. Vi tar forbehold om pris- og vilkårsendringer. Hvis premien ikke er innbetalt ved overtakelse, vil avtalen bli kansellert. For fullstendig informasjon om dekning og vilkår, se [help.no](http://help.no).



# Et hjem er mer verdt enn et hus, og et hus er mer enn bare vegger.

Det er et sted for å skape gode minner  
preget av trivsel, omsorg og trygghet.

For oss som jobber med folks hjem hver  
eneste dag, er det naturlig å engasjere oss  
sammen med SOS-barnebyer for å gi flere  
barn et trygt og godt hjem.

For hvert hjem vi formidler, gir vi derfor  
100 kroner til SOS-barnebyers arbeid.

**aktiv.** +  **SOS  
BARNEBYER**

# Forbrukerinformasjon om budgivning



Sist oppdatert med virkning fra 1. juli 2025, i forbindelse med ikrafttredelse av endringer i eiendomsmeglingsloven.

Informasjonen er utarbeidet av Forbrukerrådet, Advokatforeningen ved Lovutvalget for eiendomsmegling, Eiendom Norge og Norges Eiendomsmeglerforbund, på grunnlag av bl.a. eiendomsmeglingsloven § 6-8.

Nedenfor gis en oversikt over de retningslinjer som anbefales ved budgivning på eiendommen. Avslutningsvis gis også en kort oversikt over de viktigste rettsreglene tilknyttet budgivning.

Før det legges inn bud på eiendommen oppfordres budgiver til å sette seg inn i all relevant informasjon om eiendommen, herunder salgsoppgave og tilstandsrapport.

## GJENNOMFØRING AV BUDGIVNING:

1. Alle bud skal inngis skriftlig til megler, som formidler disse videre til selger. Med skriftlige bud menes også elektroniske meldinger som e-post og SMS når informasjonen i disse er tilgjengelig også for ettertiden. Kravet til skriftlighet gjelder også budforhøyelser, og motbud (bud fra selger), aksept eller avslag fra selger. Før formidling av bud til selger skal megler innhente gyldig legitimasjon og signatur fra budgiver. Kravet til legitimasjon og signatur er oppfylt for budgivere som benytter e-signatur som f.eks. BankID eller MinID.

2. Et bud bør inneholde eiendommens adresse (eventuelt gnr/bnr), kjøpesum, budgivers kontaktinformasjon, finansieringsplan, akseptfrist, overtakelsesdato og eventuelle forbehold som for eksempel usikker finansiering, salg av nåværende bolig ol. Normalt vil ikke et bud med forbehold bli akseptert før forbeholdet er avklart. Konferer gjerne med megler før bud inngis.

3. Megler skal legge til rette for en forsvarlig avvikling av budrunden. I forbrukerforhold (dvs. der selger er forbruker) skal megleren ikke formidle bud med kortere akseptfrist enn kl. 12.00 første virkedag etter siste annonserte visning. Etter denne fristen bør budgivere ikke sette en kortere akseptfrist enn at megler har mulighet til, så langt det er nødvendig, å orientere selger, budgivere og øvrige interessenter om bud og forbehold. Dersom bud inngis med en frist som åpenbart er for kort til at megleren kan avvikle budrunden på en forsvarlig måte som sikrer selger og interessenter et tilstrekkelig grunnlag

for sine handlingsvalg, vil megler fraråde budgiver å stille slik frist.

4. Megler skal ikke formidle bud med forbehold om at budet eller forbehold i budet skal holdes skjult (hemmelig) for andre budgivere og interessenter.

5. Megleren vil uoppfordret gi sin vurdering av det enkelte bud overfor selger, når budet er gitt innenfor fristene i punkt 3.

6. Megleren skal, så langt det er nødvendig og mulig, holde budgiverne skriftlig orientert om mottatte bud, herunder budets størrelse, forbehold og akseptfrist. Megler skal så snart som mulig bekrefte skriftlig overfor budgivere at budene deres er mottatt. For øvrig vil megler, på forespørsel fra andre, opplyse om aktuelle bud på eiendommen, herunder relevante forbehold.

7. Kopi av budjournal skal gis til kjøper og selger uten ugrunnet opphold etter at handel er kommet i stand. Dersom det er viktig for budgiver å bevare sin anonymitet, bør budet formidles gjennom fullmektig.

8. Etter at handel har kommet i stand, eller dersom en budrunde avsluttes uten at handel er kommet i stand, kan en budgiver kreve kopi av budjournalen i anonymisert form.

## VIKTIGE AVTALERETTSLIGE FORHOLD:

1. Det eksisterer ingen angrerett ved salg/kjøp av fast eiendom.

2. Når et bud er inngitt til megler og innholdet i budet er formidlet til selger (slik at selger har fått kunnskap om budet), kan budet ikke kalles tilbake. Budet er da bindende for budgiver frem til akseptfristens utløp, med mindre budet før denne tid avslås av selger eller budgiver får melding om at eiendommen er solgt til en annen. Man bør derfor ikke gi bud på flere eiendommer samtidig dersom man ikke ønsker å kjøpe flere enn en eiendom.

3. Selger står fritt til å forkaste eller akseptere ethvert bud, og er for eksempel ikke forpliktet til å akseptere høyeste bud.

4. Når en aksept av et bud har kommet frem til budgiver innen akseptfristens utløp er det inngått en bindende avtale.

5. Husk at et eventuelt bud fra selger til kjøper (såkalte «motbud»), avtalerettslig er et bindende tilbud som medfører at det foreligger en avtale om salg av eiendommen dersom budet i rett tid aksepteres av kjøper.

For eiendommen:

**Adresse:** Torget 8  
2450 RENA

**Meglerforetak:** Aktiv Eiendomsmegling  
**Saksbehandler:** Line M Strøm

**Oppdragsnummer:**

**Telefon:** 970 94 147  
**E-post:** line.strom@aktiv.no

Undertegnede gir herved følgende bud på ovennevnte eiendom:

**Kjøpesum:** Kr. \_\_\_\_\_

**Beløp med bokstaver:** Kr. \_\_\_\_\_

+ omkostningert iht. opplysninger i salgsoppgaven

**Dette budet er bindende for undertegnede frem til og med den:** \_\_\_\_\_ Kl. \_\_\_\_\_

*Dersom annet ikke er angitt gjelder budet til kl. 15.00 første virkedag etter siste annonserte visning. I forbrukerforhold vil bud med kortere akseptfrist enn til kl. 12.00 første virkedag etter siste annonserte visning ikke bli viderefordlet til selger.*

**Eventuelle forbehold:** \_\_\_\_\_

Undertegnede er kjent med at selger står fritt til å godta eller forkaste ethvert bud. Likeledes er undertegnede klar over at budet er bindende for budgiver når det er kommet til selgers kunnskap. Handelen er juridisk bindende for begge parter dersom budet aksepteres innen akseptfristen. Undertegnede er kjent med at budjournalen vil bli forelagt kjøper og selger når handel er sluttet.

Ønsket overtakelsesdato: \_\_\_\_\_

Budet baseres på opplysninger og salgsvilkår som fremkommer av salgsoppgave datert: \_\_\_\_\_

**Kjøpet vil bli finansiert slik:**

Låneinstitusjon: \_\_\_\_\_ Referanse og tlf nr.: \_\_\_\_\_

Lånt kapital: \_\_\_\_\_ Kr.: \_\_\_\_\_

Egenkapital: \_\_\_\_\_ Kr.: \_\_\_\_\_

Totalt: \_\_\_\_\_ Kr.: \_\_\_\_\_

Egenkapital består av:  Salg av nåværende bolig eller fast eiendom  Disponibelt kontantbeløp (bankinnskudd)

Jeg gir bud som:  Forbruker  Ledd i næringsvirksomhet / juridisk person (selskap)

Jeg samtykker til bruk av elektronisk kommunikasjon:  Ja  Nei

Navn: \_\_\_\_\_

Navn: \_\_\_\_\_

Fødselsnr. (11 siffer): \_\_\_\_\_

Fødselsnr. (11 siffer): \_\_\_\_\_

Adresse: \_\_\_\_\_

Adresse: \_\_\_\_\_

Postnr.: \_\_\_\_\_ Sted: \_\_\_\_\_

Postnr.: \_\_\_\_\_ Sted: \_\_\_\_\_

Tlf.: \_\_\_\_\_ E-post: \_\_\_\_\_

Tlf.: \_\_\_\_\_ E-post: \_\_\_\_\_

Dato.: \_\_\_\_\_ Sign: \_\_\_\_\_

Dato.: \_\_\_\_\_ Sign: \_\_\_\_\_

Kopi av legitimasjon

Kopi av legitimasjon

**aktiv.**  
Tar deg videre