



aktiv.

aktiv.
Tar deg videre

Nord-Torpvegen 1841 - hytte 8, 2880 NORD-TORPA

**Koselig hytte med umiddelbar nærhet til tur og skiområder -
Innlagt vann og strøm - sosialt fellesskap i Hugulia Sameie.**

Velkommen til Aktiv Eiendomsmegling

Vi ble etablert i 1985 og er en av Norges største eiendomsmeglerkjeder, målt i antall formidlinger. Aktiv Eiendomsmegling tilbyr tjenester innen salg og kjøp av bolig og fritidseiendom, prosjektmegling og næringsmegling. Vi får frem det beste i en bolig slik at den blir viktig for de riktige kjøperne.

Aktiv - tar deg videre.

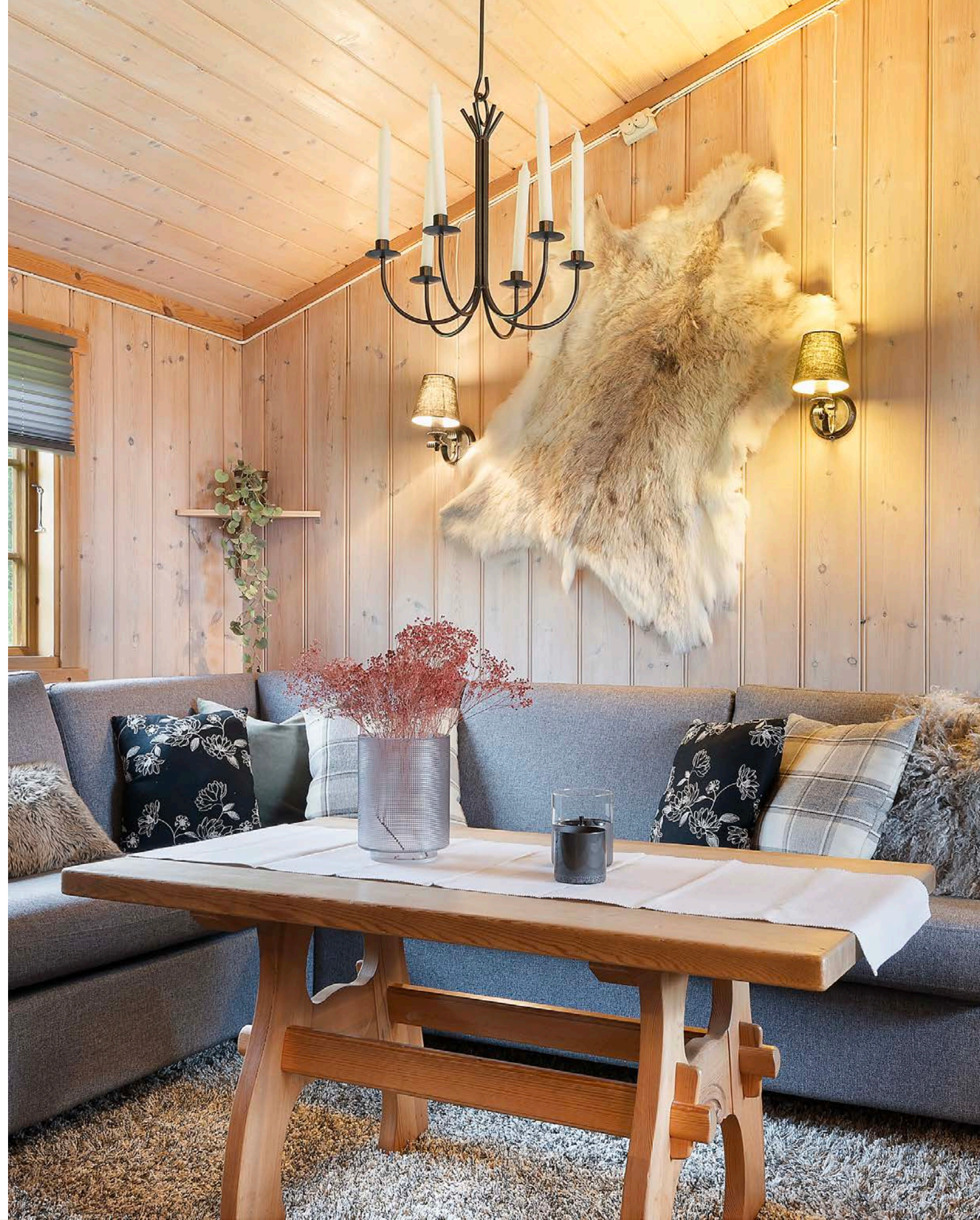

Velkommen til Nord-Torpvegen 1841!



Eiendomsmegler

Malin F. Enger

Mobil 468 01 871

E-post malin.enger@aktiv.no

Aktiv Gjøvik Land Toten

Strandgata 30, 2801 Gjøvik

Nøkkelinformasjon

Prisant.: Kr 950 000,-
Total ink omk.: Kr 950 000,-
Felleskostn.: Kr 2 750,-
Selger: Frank Erik Nygren

Salgsobjekt: Campinghytte - bruksrett
Eierform: Eierseksjon/ andel
Byggeår: 1980
BRA-i/BRA Total: 49/49 m²
Tomtstr.: 39072.79 m²
Soverom: 3
Gnr./bnr. Gnr. 66, bnr. 228 - 1/13

Oppdragsnr.: 1209240060

Koselig hytte med umiddelbar nærhet til tur og skiområder - Innlagt vann og strøm.

Hytta har en stor gang med varmekabler. En liten kjøkkenkrok med åpen løsning mot stue, og fin plass til både sofa og spisebord. Peisovn med glassdør skaper et lunt og godt miljø på kalde dager. 3 soverom og bad med dusj og varmekabler i hytta.

Hytta er en del av Hugulia sameie, hvor man kjøper 1/13 av hele sameie, som består av 9 hytter, 3 leiligheter og ett hus (kårstua). Man kjøper bruksrett til sin campinghytte og fellesarealene. Fellesarealet består av en stor eiendom med hovedhus, slalåmbakke med skitrekk og lavvo. Hovedhuset består av romslige fellesarealer med storkjøkken, spisesal, lekerom med ballbinge, bar og peisestue. Her kan man ha mange sosiale sammenkomster, samt ha med seg venner og bekjente.

Nærhet til store markaområder og fjellet, og flotte turmuligheter i området.



Innhold

Velkommen	4
Bilder	6
Om eiendommen	26
Tilstandsrapport	45
Egenerklæring	76
Energiattest	81
Nabolagsprofil	81
Forbrukerinformasjon	98
Budskjema	100



Koselig kjøkkenkrok med åpen løsning mot stue.





Stemningsfull peisovn i stuen luner godt på kjølige kvelder.



Inneholder 3 soverom.

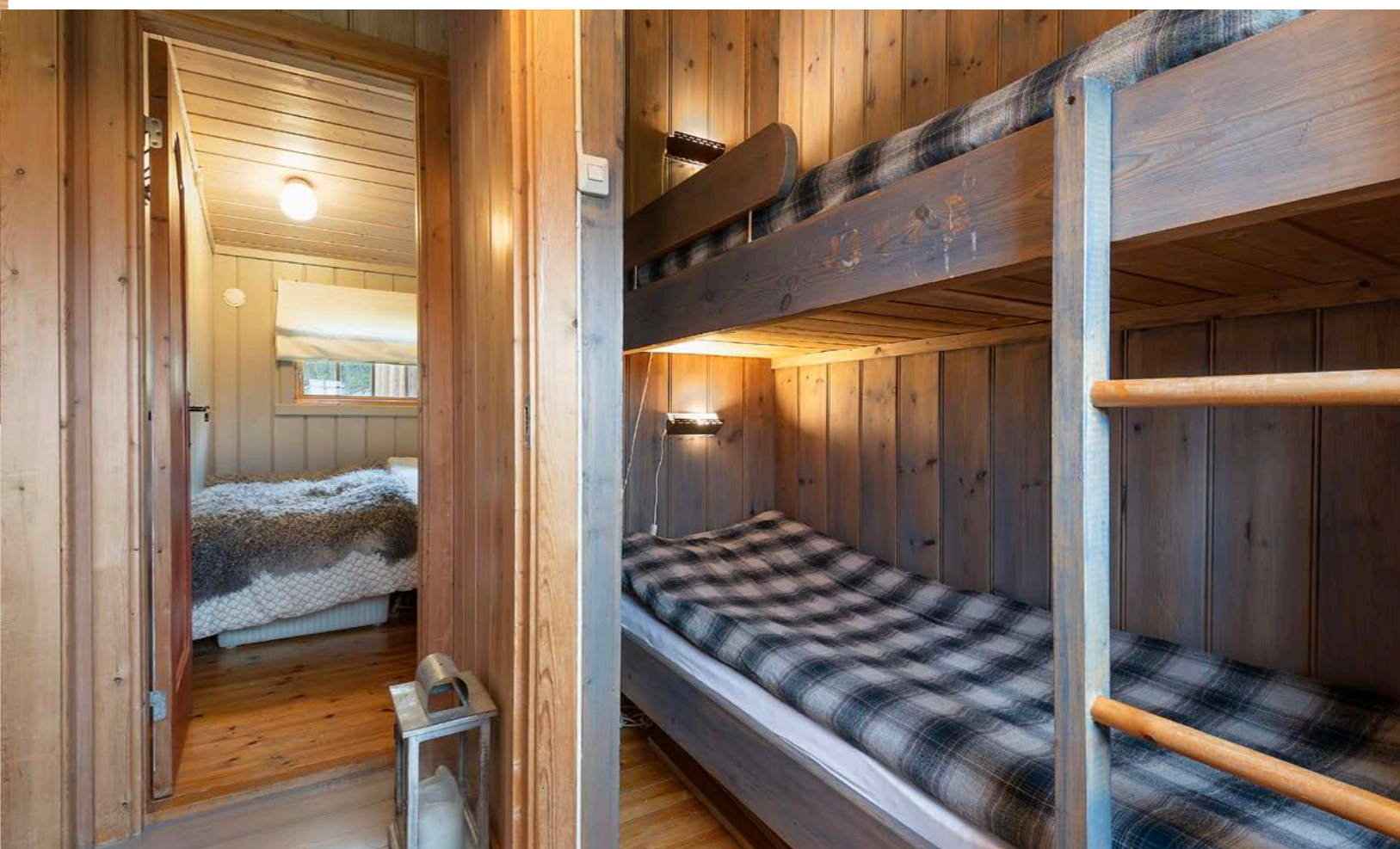



Bad med lys innredning og dusj.



Velkommen inn!





Stor felles tomt for sameiet.





Mulighet for store middagsselskaper og andre sammenkomster i fellesarealet.



Aktiviteter for både store og små.





Et hjem er mer verdt enn et hus, og et hus er mer enn bare vegger.

Det er et sted for å skape gode minner preget av trivsel, omsorg og trygghet.

For oss som jobber med folks hjem hver eneste dag, er det naturlig å engasjere oss sammen med SOS-barnebyer for å gi flere barn et trygt og godt hjem.

For hvert hjem vi formidler, gir vi derfor 100 kroner til SOS-barnebyers arbeid.

aktiv. +  **SOS
BARNEBYER**

Om eiendommen

Om boligen

Areal

BRA - i: 49 m²

BRA totalt: 49 m²

TBA: 3 m²

Bruksareal fordelt på etasje

1. etasje

BRA-i: 49 m²

Kjøkken/ stue, 3 soverom, bad og entré.

TBA fordelt på etasje

1. etasje

3 m²

Takstmannens kommentar til arealoppmåling

Oppgitte arealer er iht vedlagte tilstandsrapport.

Målt takhøyde 1. etasje: Varierende, men målt 259 cm, skråhimling.

I åpent areal (TBA) for denne boenheten inngår: Terrasseplattning mot sør foran inngangspartiet på ca. 3 m².

Tomtetype

Eiet

Tomtestørrelse

39072.79 m²

Tomtebeskrivelse

Tomten er skrånende og opparbeidet med plen.

Gruset gårdsplass.

Felleseiet tomt for sameiet hvor tomt og bebyggelse er felleseie. Hver eier har en eierandeler med eksklusiv bruksrett for sin enhet.

Tomtestørrelse er oppgitt iht opplysninger gitt av kommunen/ kommunens matrikkelkart og er felles for sameiet.

Tomtestørrelse/-areal er hentet fra matrikkelutskrift (basert på oppmåling i digitalt kart). Det gjøres oppmerksom på at denne type arealangivelse (med tilhørende kart) kan være upresis og at man dermed kan få avvik i både areal og grenser ved en eventuell fremtidig oppmåling. Mangel grunnet avvikende grenser og/eller arealsvikt kan derfor ikke påberopes.

Eiendommen ble etablert dato 18.07.1980.

Bruksnavn HUGULIA PENSJONAT.

Beliggenhet

Eiendommen har landlig og rolig beliggenhet i

Hugulia.

Umiddelbar nærhet til store markaområder.

Her er det fine tur- og rekreasjonsmuligheter, et flott sted å rusle seg en tur på beina eller ta seg en sykkeltur.

Spåtindtoppen med sine 1414 moh er det høyeste punktet i Synnfjell, og er et yndet og flott turmål med vidstrakt utsikt i alle retninger.

Milevis med nydelige skiløyper finnes i nærmiljøet vinterstid.

Nærområdet har idylliske omgivelser med flere små tjern, Hugulitjern som det nærmeste.

I disse naturskjønne omgivelsene kan man prøve fiskelykken.

Eller kanskje se om man finner sopp og bær i skogen?

Nørsteli Landhandleri ligger ca. 5 km fra eiendommen, her finner man dagligvare, ferske bakevarer, post-i-butikk og hyggelig kaffekrok. Nørstieli-kjelleren tilbyr pub kvelder, quiz og dans.

Joker Fagerlund, ca. 12 km fra eiendommen, har søndagsåpen dagligvare, bensin/ diesel pumpe, gaveartikler og blomster.

Gamlestølen Fjellstogo ligger ca. 10 km videre innover i fjellheimen, her kan man kjøpe seg ekte fjellmat fra lokaldistriktet og nyte den unike atmosfæren.

Se vedlagte nabolagsprofil i prospektet for ytterligere informasjon om nærområdet.

Adkomst

Se kart.

Det vil bli skiltet med Aktiv visningsskilter ved felles visninger.

Bebyggelsen

Det er i hovedsak fritidsbebyggelse og landbruk i området rundt.

Bygningssakkyndig

Ole Anders Sørum Brænden

Type takst

Tilstandsrapport

Byggemåte

Bygningen er fra ca. 1980.

Normal standard og planløsning.

Fundamentert på ringmur av murte blokker med krypkjeller.

Etasjeskiller med trebjelkelag. Yttervegg i trekonstruksjon.

Stående utvendig trekledning. Mønet skråtak i trekonstruksjon, bærende takåser. Undertaksbord. Taktekking med metallplater. Takrenner og utvendige beslag i metall. Vindskier i tre.

Trevinduer med 1+1 lags glass.

Ytterdør i treverk med 2-lags isolerglass fra 2023. Terrasseplattning mot sør foran inngangspartiet på ca. 3 m². Konstruksjoner og overflater i treverk.

Murt ringmur med kryprom, trebjelkelag og stubbegulv. Luke i ringmur i gavl.

Drenering: Fuktsikringens utførelse og materiale er ikke kjent under terreng.

Det er ikke kjennskap til utbedringer av fuktsikring siden byggeår.

Ringmur i lettklinkerblokker med krypkjeller.

Skrånende tomt.

Iht. tilstandsrapport datert 24.07.2024 av Ole Anders Brænden.

For ytterligere informasjon vises til vedlagte takstrapp.

Oppgitte byggeår er iht. vedlagte tilstandsrapport.

Sammendrag selgers egenerklæring

Påpekte punkter i selgers egenerklæring:

Pkt. 4: Bytte av ødelagt kopling på rør. Utført av Hagen Rørservice avd. Dokka. Faglært.

Pkt. 16: Kun festing av løse takplater, utført på dugnad i sameie. Gått over og kontrollert etter vinteren. Noen skruer har vært løse, og disse har blitt erstattet med nye. Utført av ufaglært/

egeninnsats/dugnad.

Innhold

VELKOMMEN TIL NORD-TORPVEGEN 1841!

- et hyggelig sted å feriere, være sosial og skape varige minner.

Hytta inneholder:

Kjøkken/ stue, 3 soverom, bad og entré.

Terrasse, overbygget ved inngangsparti.

Standard

Trivelig Hytte på Hugulia - Perfekt for sosiale ferier!

Velkommen til en sjarmerende hytte på Hugulia, hvor du får eksklusiv bruksrett til hytte nr. 8 og 1/13 andel i Hugulia sameie.

Campinghytta du får bruksrett til har en praktisk kjøkkenkrok med åpen løsning mot stuen, hvor det er plass til både sofa og spisebord. En stemningsfull peisovn med glassdør sørger for lun varme på kjølige kvelder. Hytta inneholder tre soverom og et bad med dusj, og gir komfort og privatliv for hele familien. Stor gang med varmekabler. Hytta har innlagt vann og strøm.

Dette er det ideelle stedet for deg som verdsetter både fellesskap og privatliv i ferien. Hugulia sameie består av 9 hytter, 3 leiligheter og en bolig, samt et stort felles hovedhus. Denne plassen byr på en enestående mulighet for å knytte nye vennskap og skape minnerike opplevelser.

Sameiets romslige fellesarealer inkluderer et storkjøkken, en spisesal som rommer en hel flokk, et barnerom med ballrom, en hyggelig peisestue, shuffleboard, biljard - alt man kan ønske seg for en

hyggelig kveld for både stor og liten. Disse fasilitetene legger til rette for sosiale sammenkomster og felles aktiviteter, noe som gjør det enkelt å være sosial og få nye bekjenskaper.

Den store fellestomten for sameiet gir rikelig med plass til utendørs aktiviteter. Området byr på mange muligheter for både barn og voksne, med nærhet til store markaområder og fjellet. Her har du tilgang til flotte turmuligheter både sommer og vinter. Sameiet har også egen akebakke med skitrek, snøscooter og løypemaskin, noe som gir ekstra moro og spenning for hele familien. I toppen av slalombakken er en stor flott lavvo man kan varme seg i og i tillegg har man en vedfyrt badestamp.

Hugulia er et hyggelig sted hvor både små og store trives året rundt. Enten du ønsker å delta i det sosiale fellesskapet eller nyte roen i din egen hytte, finner du alt du trenger her. Velkommen til ditt nye ferieparadis på Hugulia!

KJØKKEN:

Kjøkkeninnredning med laminerte skrog, glatte fronter og heltre benkeplate med kjøkkenkum.

Benkebeslag med oppvaskkum.

Plass til frittstående komfyr, kjøleskap.

Ingen ventilering fra kjøkken.

BAD/ VASKEROM:

Våtrommet er opplyst oppgradert rundt 2005.

Fliser på gulv og vegger i dusjsonen, ellers panel på vegger. Panel i himling.

Servant med underskap. Speil med tilhørende belysning.

Gulvmontert wc. Varme i gulv. Naturlig avtrekk.

INNVENDIGE OVERFLATER:

Innvendige overflater er i hovedsak preget av:

Himlinger: Panel.

Vegger: Panel.

Gulv: Heltregulv. Fliser.

Profilerte tredører.

Etasjeskiller i trekonstruksjoner. Det er målt ca. 10mm høydeforskjell på gulv i 1. etasje på stue kjøkken.

DIVERSE UTSTYR:

Ventilasjon består av naturlig ventilasjon.

Innvendig hovedstoppekran er plassert i kjøkkenbenk.

Varmtvannsbereder på ca. 120 liter fra 1981 er plassert i kjøkkenbenk.

El-anlegg med automatsikringer. I hovedsak åpent ledningsnett.

Sikringsskapet er plassert i entré.

- Røykvarsler

- Brannslukningsapparat

Innbo og løsøre

Bransjens liste over løsøre og tilbehør legges til grunn for salget dersom ikke annet fremkommer av salgsoppgaven. Listen følger vedlagt salgsoppgaven. Det er full avtalefrihet om hva som skal følge med bolig og fritidsbolig ved salg. Hvis hvitevarer og/eller annet teknisk utstyr medfølger, gis det ingen garantier i forhold til tilstand, funksjonalitet og levetid på disse.

Hvitevarer

Kun hvitevarer som er spesifikt angitt i salgsoppgaven, følger med. Dette gjelder uavhengig av om hvitevaren(e) eventuelt kan anses som integrerte.

Moderniseringer og påkostninger

Standard:

Bygget har enkel standard.

Vedlikehold:

Bygningen fremstår vedlikeholdt både utvendig og innvendig, men har bygningsdeler som har oppnådd mye av forventet brukstid.

Det gjøres oppmerksom på at borettslaget / sameiet er ansvarlig for utvendig bygningsmasse. Anbefaler at borettslaget/ sameiet sine vedtekter leses igjennom.

Ved kjøp av eiendom kan det være vanskelig å vite hva man skal forvente av behov for vedlikehold og oppgradering.

Alder og tilstand på for eksempel tak, vegger, vinduer osv. vil avgjøre byggets vedlikeholdsbehov fremover. Byggeskikk og materialvalg vil også variere ut ifra byggets alder, noe som gjør at energiforbruk, komfort og bruk kan variere fra bygning til bygning avhengig av alder og hva som eventuelt er oppgradert.

Gjør oppmerksom på at dagens krav til isolering, tetthet og andre bygningsdeler er/kan være strengere enn da bygget ble oppført.

Nevnte tilstandsgrader i prospekt er kun et utdrag fra takstrappporten.

For detaljert informasjon om eiendommens tekniske tilstand, utbedringer og tiltak, konsekvenser av TG, samt kostnadsestimat for utbedring rundt de forskjellige punktene henvises det til vedlagte tilstandsrapport. Interessenter oppfordres til å sette seg nøye inn i dette.

Utbedringer og tiltak vil bli kjøpers ansvar.

PUNKTER MED TILSTANDSGRAD 3 – STORE OG ALVORLIGE TILTAK:

Kjøkken > 1. Etasje > Stue/kjøkken > Avtrekk:
Vurdering av avvik:
• Det er ikke påvist noen form for ventilering av kjøkkenrommet (lukket rom).

Konsekvens/tiltak:

- Det bør om mulig etableres mekanisk avtrekk ut.

PUNKTER MED TILSTANDSGRAD 2 – PUNKTER SOM KAN KREVE TILTAK:

Utvendig > Taktekking:
Vurdering av avvik:

- Det er avvik:

Taktekking og undertak har oppnådd mer enn halvparten av forventet brukstid.

Konsekvens/tiltak:

- Tiltak:

Taktekkingen har utlevd normal levetid, og er moden for utskiftning.

Utvendig > Nedløp og beslag:

Vurdering av avvik:

- Det er ikke tilfredsstillende bortledning av vann fra taknedløp ved grunnmur.

Det mangler snøfangere på hele eller deler av taket, men det var ikke krav om dette på byggemeldingstidspunktet.

Mer enn halvparten av forventet brukstid er oppnådd på takrenner, nedløp og beslag.

Manglende forbordbeslag.

Det er ikke montert vannbrettbeslag på vannbrettene under vinduer. Dette forkorter

levetiden til vannbrettene og er ikke en anbefalt løsning.

Konsekvens/tiltak:

- Andre tiltak:

Når takvann ikke ledes bort fra bygningen påfører dette konstruksjonene (ringmur, grunnmur, drenering og fuktsikring) unødvendig høy fuktbelastning.

Anbefaler at man kobler et 3-4m langt overvannsrør til nedløpet. Røret legges oppå terrenget eller graves ned vekk fra grunnmuren/bygningen.

Det er ikke krav om utbedring opp til dagens krav for snøfangere, men pga. sikkerhet anbefales dette etablert. Det er imidlertid nødvendig å kontrollere styrken på takkonstruksjonen før snøfangere monteres.

Utvendig > Veggkonstruksjon:

Vurdering av avvik:

- Det er avvik:

Utvendig kledning er ikke luftet. Lav høyde mellom grunnen og kledning, risiko for skader. Anbefalt høyde mellom terreng og kledning er 30cm.

Konsekvens/tiltak:

- Tiltak:

Det er ikke registrert avvik som tilsier at man må påregne umiddelbare tiltak. Det bør foretas tiltak for å bedre lufting av kledningen.

Utvendig > Takkonstruksjon/Loft:

Vurdering av avvik:

- Det er avvik:

Skråhimling har begrenset/ikke lufting, noe som kan gi kondens og fuktskader. Skade som følge av manglende lufting er ikke registrert, men kan være skjult. Skrå, isolerte takflater defineres som

risikokonstruksjon på grunn av erfaringsmessig høy skadefrekvens. Grunnen til at dette vurderes som risikokonstruksjoner er faren for fukt i konstruksjonene samt ising over tak. Problemene kan forårsakes av for eksempel feil oppbygning av konstruksjoner, manglende lufting m.m. Noe ising på tak vinterstid kan oppleves.

Konsekvens/tiltak:

- Tiltak:

Lufting/ventilering bør forbedres. Dårlig lufting og luftlekkasjer kan erfaringsmessig gi kondensskader og isdannelser på den kalde årstida. Gjentatte påkjenninger av is og kondens vil med årene skape behov for vedlikehold og utskifting av bygningsdeler. Det må forventes påkostninger i form av vedlikehold.

Utvendig > Vinduer:

Vurdering av avvik:

- Det er avvik:

Vinduer fra byggeår bærer preg av noe slitasje utvendig. Mer enn halvparten av forventet brukstid på vinduer er oppnådd, eller nært forestående. Det ble ikke observert eller opplyst om punkterte isolerglass. Pga. temperatur og lysforhold kan dette være vanskelig å oppdage. Alder på vinduer tilsier at punktering kan forekomme selv om det ikke ble avdekket ved befaringen. Vinduer har høyt varmetap i forhold til dagens krav.

Konsekvens/tiltak:

- Tiltak:

Oppgraderinger/utskiftninger bør påregnes.

Konsekvens av avviket/eldre vinduer/dårlige vinduer, gir en fremtidig kostnad på fornyelse/vedlikehold. Eldre isolerglass medfører økt forbruk av energi til oppvarming. Varmetap fra vinduer kan forårsake at

varm luft stiger inn på kaldtloft og er med på å skape kondens og ising på taktro i den kalde årstiden.

Utvendig > Balkonger, terrasser og rom under balkonger:

Vurdering av avvik:

- Det er avvik:

Slitasje er registrert.

Konsekvens/tiltak:

- Tiltak:

Vedlikeholdsarbeider må påregnes

Innvendig > Radon:

Vurdering av avvik:

- Det er ikke foretatt radonmålinger, og bygget er heller ikke utført med radonsperre.

Konsekvens/tiltak:

- Det bør gjennomføres radonmålinger.

Innvendig > Kryp kjeller:

Vurdering av avvik:

- Det er avvik:

Krypekjeller/blindkjeller er en risikokonstruksjon, det vil si en konstruksjon som erfaringsmessig har høy skadefrekvens. Grunnen til at dette vurderes som risikokonstruksjoner er faren for fuktproblematikk i kryperommet. Fuktmåling ble foretatt, jeg målte verdier over grenseverdier for skadelig fukt og dette er en indikasjon på at trevirke er utsatt for fukt påkjenning.

Det ble påvist lekkasje på vannledning i krypekjeller som kan påvirke målingene som er gjort i nærheten.

Konsekvens/tiltak:

- Tiltak:

Utbedre det påviste avviket.

Det anbefales å legge plastfolie mot grunnen. Rydd grunnen i kryperommet for alt organisk avfall og avrett om nødvendig med f.eks. sand eller grus. Dekk den deretter med plastfolie som legges ut for å hindre avdunsting/fordamping fra grunnen. Der grunnen i kryperommet ligger under utvendig terreng, bør avrettingen sørge for at det blir fall fra ringmur eller mot en sentralt plassert renne (drenggrøft) hvor vann får avløp/ledet vekk fra bygning. Grunnen må være jevn og fri for bygningsmaterialer/avfall. Legg folien med god overlapp i skjøtene og slik at det ikke kan samle seg vann på oversiden. Danner det seg likevel punkter hvor eventuelt inntrengende vann kan samle seg, må plastfolien perforeres slik at vannet kan dreneres ned. Avslutt folien ca. 0,1 m fra ringmuren slik at ev. kondensvann fra ringmuren eller overflatevann som trenger inn, kan dreneres ned. Se byggforskblad NBI 521.203.

Innvendig > Innvendige dører:

Vurdering av avvik:

- Det er avvik:
- Slitasje på vrider og låsekasser.

Konsekvens/tiltak:

- Tiltak:

Det er ikke behov for strakstiltak siden dørene fungerer i dag, men ut ifra alder og funksjon er utskifting nært forestående.

Våtrom > 1. Etasje > Bad > Overflater vegger og himling:

Vurdering av avvik:

- Det er avvik:
- Det er uegnet materiale i våtsone.
- Det er dør i våtsone.

Konsekvens/tiltak:

- Tiltak:
 - Materiale er ikke beskyttet mot fuktpåkjenning. Plasseringen i våtsone kan føre til fuktskader i konstruksjonen, og forkorte brukstiden til materialet.
- Tiltak anbefales for å unngå fuktskader.
- Dør er beskyttet mot fuktpåkjenning, men plasseringen i våtsone kan føre til vanninntrengning i konstruksjonen.

Våtrom > 1. Etasje > Bad > Overflater Gulv:

Vurdering av avvik:

- Det er avvik:
- Gulvet har ikke tilstrekkelig fall mot sluk, gulvet er så og si flatt utenfor nedsenket dusjsone.

Konsekvens/tiltak:

- Tiltak:
- Vær oppmerksom ved bruk. Det vil sjelden være økonomisk rasjonelt å utbedre fall til sluk som et enkeltstående tiltak. Det kan forekomme vannansamlinger på gulv. Om kjøper har andre brukskrav, kreves det utbedring eller utskifting. Ved en eventuell renovering, påse at våtrommet bygges med riktig fall til sluk. Bruker av våtrommet oppfordres til å vurdere konsekvens av sin bruk.

Våtrom > 1. Etasje > Bad > Sluk, membran og tettesjikt:

Vurdering av avvik:

- Det er avvik:
- Det er ikke fremvist dokumentasjon på utførelse og materialer for våtrommets tettesjikt. Våtrommets tettesjikt er innebygd og er derfor ikke mulig å vurdere uten dokumentasjon.
- Ingen synlig membran i sluk. Sluk har en utførelse

som gjør at det ikke kan vurderes hvordan tetthet er ivaretatt.

- Ut fra alder på våtrommet er mer enn halvparten av forventet brukstid oppnådd på membran/tettesjikt. Membraner har en aldringsprosess og forventet brukstid. Dette kan variere ut fra hvilken type membran som er benyttet og hvilke egenskaper denne har i kombinasjon med selve utførelsen. Bruksintensitet vil også være avgjørende. Risiko for lekkasjer øker med alder.

Konsekvens/tiltak:

- Tiltak:
- Det anbefales å fremskaffe dokumentasjon på utførelse dersom dette er mulig. Dersom dokumentasjon ikke fremskaffes vil utførelsen ikke kunne verifiseres.

Våtrom > 1. Etasje > Bad > Ventilasjon:

Vurdering av avvik:

- Det er avvik:
- Våtrommet har kun naturlig ventilasjon.

Konsekvens/tiltak:

- Tiltak:
- Det anbefales å montere elektrisk avtrekksvifte og løsning for tilluft til våtrommet.

Kjøkken > 1. Etasje > Stue/kjøkken > Overflater og innredning:

Vurdering av avvik:

- Kjøkkeninnredningen er av eldre dato, og den mangler bruksfunksjoner/løsninger som er forventbart på et kjøkken.

Konsekvens/tiltak:

- Andre tiltak:
- Avhengig av bruksmønster og krav til estetikk av

kjøper kan det være påregnelig med utskifting/utbedringer av kjøkkeninnredningen.

Tekniske installasjoner > Vannledninger:

Vurdering av avvik:

- Det er avvik:
- Tilstandsgrad 2 gis med bakgrunn i at mer enn halvparten av forventet brukstid for skjulte røranlegg er oppnådd. Det er nå ingen symptomer på funksjonsvekkelse, men vær oppmerksom på at dette er en risikokonstruksjon og tidspunkt for utskifting er vanskelig å angi eksakt.

Konsekvens/tiltak:

- Tiltak:
- Det er ikke behov for strakstiltak utifra at vannledninger fungerer i dag, men utifra forventet brukstid kan skader plutselig oppstå.

Tekniske installasjoner > Avløpsrør:

Vurdering av avvik:

- Det er avvik:
- Halvparten av forventet brukstid er oppnådd.

Konsekvens/tiltak:

- Tiltak:
- Det er ikke behov for straksstiltak siden avløp fungerer i dag, men ut ifra alder kan utskiftninger påregnes.

Tekniske installasjoner > Varmtvannstank:

Vurdering av avvik:

- Det er avvik:
- Varmtvannsbereder har oppnådd forventet brukstid. Det er ikke påvist tilfredsstillende avrenning eller annen kompenserende løsning fra varmtvannstank.

Konsekvens/tiltak:

• Tiltak:

Det bør etableres tilfredsstillende avrenning eller lekkasjesikring ved varmtvannstank. Det anbefales å skifte til ny varmtvannsbereder som er bedre isolert, en ny bereder vil kreve mindre strømforbruk.

Tekniske installasjoner > Elektrisk anlegg:

Takstmann er ikke el. fagmann og har ikke foretatt kontroll av det elektriske anlegget. Kontroll utført av sertifisert EL-kontrollør/takstmann anbefales.

Tomteforhold > Drenering:

Vurdering av avvik:

• Mer enn halvparten av forventet levetid på drenering er overskredet.

Regnvann og smeltevann må ikke renne inn mot bygningen, vann fra taknedløp må ledes bort.

Fuktsikring er normalt ikke dimensjonert for å ta unna takvann. Vurdering basert på alder.

Tilstandsgrad 2 gis med bakgrunn i at mer enn halvparten av forventet brukstid for dreneringen er oppnådd.

Konsekvens/tiltak:

• Andre tiltak:

Overvåk tilstanden jevnlig. For å få tilstandsgrad 0 eller 1 må dreneringen skiftes ut, men tidspunktet for når dette er nødvendig er vanskelig å si noe om.

Tomteforhold > Grunnmur og fundamenter:

Vurdering av avvik:

• Det er avvik:

Horisontale sprek/riss i grunnmur, skyldes sannsynligvis innpressing av vegg. Årsak kan være jordtrykk eller tele.

Konsekvens/tiltak:

• Tiltak:

For å få tilstandsgrad 1 eller 0 må skadene utbedres. Det er ikke behov for strakstiltak, men det anbefales å følge nøye med på konstruksjonen gjennom årstidene. Overvåk tilstanden jevnlig. Tidspunktet for reparasjon og eventuelt når dette er nødvendig er vanskelig å si noe om. Grunnmur anbefales isolert på utsiden.

Tomteforhold > Terrengforhold:

Vurdering av avvik:

• Det er avvik:

Stedvis fall på terreng mot bygning, dette er avvik fra dagens krav. Anbefalt fall på terreng er 1:50, 3 m fra fundamentene. (Det vil si jevnt fall på minimum 60 mm, 3 m fra fundamentene). Regnvann og smeltevann må ikke renne inn mot bygningen, vann fra taknedløp må ledes bort. Fuktsikring er normalt ikke dimensjonert for å ta unna takvann.

Konsekvens/tiltak:

• Tiltak:

Det er ikke behov for strakstiltak, men viktig at man leder vann bort fra bygningen. Dette for å forhindre økt fuktbelastning på fundamenter/ grunnmur / kjeller. For å unngå fuktskader.

Tomteforhold > Utvendige vann- og avløpsledninger:

Vurdering av avvik:

• Det er avvik:

Mer enn halvparten av forventet brukstid er oppnådd på utvendige vann- og avløpsledninger.

Det er registrert lekkasje på vannledning i krypkjeller under denne enheten.

Konsekvens/tiltak:

• Tiltak:

Det er ikke behov for strakstiltak utifra at anlegget fungerer i dag, men utifra alder kan skader plutselig

oppstå på eldre anlegg. Utbedringer og utskiftninger må påregnes.

Ytterligere undersøkelser og utbedringer kreves på vannledning med lekkasje.

PUNKTER MED TILSTANDSGRAD 2 – AVVIK SOM IKKE KREVER UMIDDELBARE TILTAK:
Ingen punkter registrert.

Parkering

Felles biloppstillingsplass på åpen plass ovenfor bebyggelsen.

Forsikringsselskap

Tryg

Polisenummer

7399781

Radonmåling

Det er ikke foretatt radonmålinger og bygget er heller ikke utført med radonsperre.

Det gjøres oppmerksom på utleiers plikt til å radonmåle utleieenheter. Målt årsmiddelverdi skal være under 200 Bq/m³ (becquerel per kubikkmeter) i oppholdsrom. I tillegg skal tiltak for å redusere radonnivået alltid gjennomføres dersom det overstiger 100 Bq/m³. Selger har ikke foretatt radonmåling. Interessenter gjøres oppmerksom på at det som resultat av fremtidige målinger, vil kunne bli nødvendig å treffe radonreducerende tiltak. Slike eventuelle tiltak vil da måtte bekostes og utføres av kjøper.

Diverse

Areal i salgsoppgaven er hentet fra tilstandsrapporten. Boligens areal oppgis i BRA

(bruksareal), som deles i underkategoriene BRA-i (arealet innenfor boenheten), BRA-e (arealet utenfor boenheten(e) og som tilhører denne, slik som for eksempel boder hvor adkomsten er utenfor boenheten), og BRA-b (arealet av innglasset balkong, veranda eller altan når denne er tilknyttet boenheten). TBA er arealet av terrasser, åpne balkonger og åpen altan tilknyttet boenheten.

GUA (gulvareal) er ikke måleverdig gulvareal som skyldes skråtak og lav himlingshøyde. GUA oppgis som en sum av BRA og ALH (som er areal med lav himlingshøyde).

Etter aksept av bud, vil eiendommens salgssum bli meddelt de som ev. måtte etterspørre denne.

Energi

Oppvarming

Oppvarming består av: Strøm. Vedfyring.

I hovedsak ved hjelp av: Varme i gulv på bad og entré.

Ildsted. Panelovner.

Bygningen har isolert stålpipe.

Dersom beboelsesrom mangler oppvarming på visning følger det heller ikke med ovner i disse rommene ved overtagelse.

Dersom røykvarsler eller brannslukningsutstyr er utgått på dato, defekt eller mangler i boligen ved visning vil heller ikke dette medfølge bygningen ved overtagelse.

Piper og ildsteder:

Kommentar fra kommunen:

Siste registrerte tilsyn / feiing 2004. endringer på fyringsanlegget er ikke registrert siden 2004.

Info strømforbruk

Strømforbruk vil variere etter bruk og behov i hver enkelt familie.

Strømkostnaden avhenger av hvilken strømvtale du har tegnet, samt hvilken leverandør som leverer strøm til din eiendom.

Det må beregnes kostnader til både nettleie og forbruk.

Energikarakter

G

Energifarge

Oransje

Info energiklasse

Alle som skal selge eller leie ut eiendom må som hovedregel energimerke boligen og fremskaffe en energiattest. Unntak gjelder blant annet for frittstående bygninger med bruksareal på mindre enn 50 m². Det er eier som plikter å fremlegge energiattest og eier er selv ansvarlig for at opplysningene er riktige. For ytterligere informasjon se www.energimerking.no. Dersom eier har energimerket boligen vil komplett energiattest fås ved henvendelse til megler.

Økonomi

Tot prisant. ekskl. omk.

Kr 950 000

Info kommunale avgifter

Kommunale avgifter betales via felleskostnadene.

Det gjøres oppmerksom på at det kan forekomme variasjon i avgiftene som følge av eventuelle kommunale endringer av gebyr/ avgift.

Kommunale gebyrer er en kombinasjon av forskudd, abonnement og enkeltgebyrer fakturert etter levert tjeneste.

Kommunen kjenner ikke samlet gebyr for en eiendom for et år før året er omme.

Disse opplysningene sammenstiller kostnader for fjoråret, med summer fordelt per fagområde.

Tjenestene vil normalt ha en prisøkning hvert år, samt at forbruk på ulike tjenester kan variere fra år til år.

Info formuesverdi

Formuesverdi har ikke latt seg fremskaffe.

Andre utgifter

Faste løpende kostnader:

- felleskostnader til sameiet
- kapitalinnskudd
- strøm
- tv/ internett
- innboforsikring
- generelle vedlikeholdskostnader

Disse kostnadene vil kunne variere avhengig av antall familiemedlemmer i husstanden, ønsket innetemperatur, egne fordelsavtaler, kanalvalg, hastighet på bredbånd, etc.

Tilbud lånefinansiering

Aktiv Eiendomsmegling samarbeider med sparebankene i Eika Alliansen om formidling av finansielle tjenester. Ta gjerne kontakt med megler for formidling av et uforpliktende tilbud om finansiering. Meglerforetaket kan motta provisjon

ved formidling av finansielle tjenester.

Det vil ikke være mulig å tinglyse lån/ pant i Hugulia sameie sin eiendom.

Boenheten

Eierbrøk

1/13

Felleskostnader inkluderer

De månedlige fellesutgiftene dekker forsikring, div. vedlikehold, eiendomsskatt, kommunale avgifter, m.m.

Felleskostnader pr. mnd

Kr 2750

Kommentar fellesgjeld

Sameiet har ingen felles lån pr. d.d.

Det gjøres oppmerksom på at fellesgjeld og felleskostnader kan variere over tid som følge av beslutninger foretatt i sameiets styre og/eller generalforsamling.

Sameiet

Sameienavn

Hugulia sameie

Organisasjonsnummer

981586441

Om sameiet

Andelene har bruksrett på felleslokale i "servicebygg" hvor det er bar, lekerom, kjøkken, toaletter og sanitæranlegg, og lagringsboder.

Bygningen var tidligere tilhørende "Den Norske Postorganisasjon".

All bygningsmasse er felles vedlikeholdsansvar med de kostnader fører med dette.

Kostnader fordeles på "andeler" (13 andeler).

Lånebetingelser fellesgjeld

Ingen lån pr. d.d.

Forkjøpsrett

Sameierne kan hvis ønskelig benytte forkjøpsrett på andeler hvor det er avtalt salgssum.

Regnskap/budsjett

Sameierne skal innbetale kapitalinnskudd 2 ganger i året for å dekke felleskostnader.

I felleskostnader inkluderes følgende utgiftsposter:

- Strøm
- Brøyting
- Velforeningsavgift
- Driftsutgifter kjøretøyer
- Utgifter til planlagt utvendig vedlikehold
- Utgifter og investeringer bestemt av styret under NOK 50 000

Kapitalinnskuddene skal være følgende:

- Kapitalinnskudd 1: 24000kr/andelseier - innkreves normalt sett i april
- Kapitalinnskudd 2: 9000kr/andelseier + strømforbruk på egen hytte inn – innkreves normalt sett i november

Dersom en andelseier har benyttet anlegget til en «internutleie» (se §6) skal kapitalinnskudd 2 økes til 14000kr + strømforbruk på egen hytte.

Strømforbruk på egen hytte beregnes etterskuddsvis basert på gjennomsnittspris for strøm på anlegget.

Sameiet skal til enhver tid ha økonomiansvarlig som har kontroll på sameiets løpende økonomi. Alle andelseiere er solidarisk ansvarlig for sameiets økonomiske forpliktelser.

Vi oppfordrer alle til å sette seg inn i regnskap, budsjett og referat årsmøte. Dokumentene vil være tilgjengelig hos meglerforetaket.

Det gjøres oppmerksom på at fellesgjeld og felleskostnader kan variere over tid som følge av beslutninger foretatt av styret/årsmøtet/ generalforsamling.

Styregodkjennelse

Ved salg av en andel skal den nye andelshaver godkjennes av samtlige sameiere.

Vedtekter/husordensregler

Vi oppfordrer alle til å sette seg inn i gjeldende sameieavtale for Hugulia Sameie. Dokument følger vedlagt i salgsoppgaven.

Dyrehold

Dyrehold er tillatt.

Beboernes forpliktelser og dugnader

Andelseiere plikter å følge reglement for Hugulia sameie, utarbeidet av styret og godkjent av årsmøte. Alle andelseiere plikter å sitte i styret hvis valgt ved årsmøte. Alle sameiere har stemmerett ved årsmøtet, med vekting tilsvarende eierandel.

Alle sameiere plikter å stille på en dugnadshelg i året.

Det arrangeres normalt sett en dugnad på våren og en på høsten.

Styret fastsetter tid for dugnad, samt oppgaver som skal gjennomføres.

Sameiere som ikke stille på dugnad i løpet av et år ilegges et dugnadsgebyr på 5000 kr.

Forretningsfører

Forretningsfører

Tormod Rangnes

Offentlige forhold

Eiendommens betegnelse

Gårdsnummer 66, bruksnummer 228 i Nordre Land kommune.

Tinglyste heftelser og rettigheter

På eiendommen er det tinglyst følgende heftelser og rettigheter som følger eiendommens matrikkel ved overskjøting til ny hjemmelshaver:

3448/66/228:

29.02.2000 - Dokumentnr: 1232 - Bestemmelse om vannrett

Rettighetshaver: Knr:3448 Gnr:66 Bnr:434

14.03.2000 - Dokumentnr: 1549 - Bestemmelse om veg

Rettighetshaver: Knr:3448 Gnr:66 Bnr:37

14.03.2000 - Dokumentnr: 1549 - Bestemmelse om vannledn.

14.03.2000 - Dokumentnr: 1549 - Bestemmelse om kloakkledn

Rettighetshaver: Knr:3448 Gnr:66 Bnr:1

14.03.2000 - Dokumentnr: 1549 - Bestemmelse iflg. skjøte

Vegvesenets betingelser vedtatt

27.09.2019 - Dokumentnr: 1134957 - Bestemmelse om elektriske ledninger/kabler

Rettighetshaver: Etna Nett AS

Org.nr: 882 783 022

Adkomstrett for drift og vedlikehold av anlegg/ ledninger/kabler

18.07.1980 - Dokumentnr: 4669 - Registrering av grunn

Denne matrikkelenhet opprettet fra:

Knr:3448 Gnr:66 Bnr:1

14.03.2000 - Dokumentnr: 1550 - Sammenslåing Sammenslått med denne matrikkelenhet:

Knr:0538 Gnr:66 Bnr:399

Sammenslått med denne matrikkelenhet:

Knr:0538 Gnr:66 Bnr:400

01.01.2020 - Dokumentnr: 882992 -

Omnummerering ved kommuneendring

Tidligere: Knr:0538 Gnr:66 Bnr:228

14.02.2000 - Dokumentnr: 895 - Erklæring/avtale Rettighet hefter i: Knr:3448 Gnr:66 Bnr:193

Kan ikke slettes uten samtykke fra

bygningmyndighetene i

Nordre Land kommune

Tinglyste dokumenter kan fåes ved henvendelse til megler. Megler oppfordrer interessenter til å lese

samtligte tinglyste dokumenter før man eventuelt legger inn bud.

Ferdigattest/brukstillatelse

Følgende bygg er registrert i dokumentasjon oversendt fra kommunen:

- Bygningsnr. 157827103 Camping/utleiehytte (524)

(næring/ næringsgruppe: Overnattings- og serveringsvirksomhet) - del av Hugulia sameie som er registrert med næringslokaler på eiendommen.

Det foreligger søknad om tillatelse til å sette opp skitau på 66/ 228 og 66/ 191 Hugulia/ Hugulia Fjellstue, med godkjent vedtak, datert 1998.

Det foreligger søknad om byggetillatelse for overbygg for Biovac kloakkrenseanlegg og godkjent vedtak for Hugulia Fjellstue, datert 1995.

Det foreligger midlertidig brukstillatelse vedr tilbygg fjellstue, datert 1990.

Det foreligger byggetillatelse for tilbygg til Fjellstue, datert 1990.

Det foreligger vedtak vedr ombygging og tilbygg, datert 1980.

Ytterligere søknader/ vedtak/ godkjenninger/ bruks- eller fasadeendringer foreligger ikke. Dersom slike tiltak er utført på eiendommen uten å søke/ melde inn til kommunen vil dette bli kjøpers ansvar.

Det er ikke mottatt byggetegninger. Megler har derfor ikke kunnet kontrollere hvorvidt dagens bygninger og planløsning (herunder formål/bruk) er godkjent eller er i samsvar med eventuelle

godkjente tegninger og tiltak.

Ovennevnte medfører at man ikke vet hvorvidt eiendommen har lovlighetsmangler eller ikke. En konsekvens av lovlighetsmangler kan for eksempel være at kommunen gir pålegg om tilbakeføring av det ulovlige tiltaket. Kommunen kan også innkreve tvangsmulkt frem til manglene er brakt i orden. Kjøper overtar ansvar og risiko for nevnte forhold.

Kjøper påtar seg risikoen både for fremtidig bruk og eventuelle pålegg relatert til dette, herunder risikoen for om bruken ikke lar seg godkjenne, og alle kostnader forbundet med dette.

Vei, vann og avløp

Det er privat veg inn til eiendommen, og kjøper må beregne kostnader til brøyting og vedlikehold av veg.

Offentlig vann: Nei

Offentlig avløp: Nei

Privat septikanlegg: Ja

Tilknyttet privat vannverk.

Bygningene har privat avløpsanlegg som er felles for sameiet.

Eiendom som ikke er tilknyttet offentlig vann og avløp skal ha godkjent separat avløpsanlegg.

Det er eiers ansvar at anlegget er riktig dimensjonert

og at det fungerer tilfredsstillende. Kjøper oppfordres til å kontrollere anlegget.

Regulerings og arealplaner

Gjeldende regulering/kommuneplan med bestemmelser:

Eiendommen ligger innenfor kommunedelplan

Synnfjell syd vedtatt i 2016, og er avsatt til fremtidig Fritids- og turistformål i planen (område FT1).

Se bestemmelse B25.

Gjeldende bestemmelser og retningslinjer til kommunedelplanen kan sees hos megler.

Kommentarer:

Deler av eiendommen ligger også innenfor fareområde (annen fare) på grunn av svartskifer i grunnen.

Se bestemmelse B36.

Kopi av reguleringskart og reguleringsbestemmelser kan sees hos megler, evt ta kontakt med kommunen for info.

En kjøper av eiendommen oppfordres til å sjekke planbestemmelser som gjelder eiendommen, for å skaffe informasjon om disse inneholder bestemmelser av betydning for kjøpers bruk/ utvikling av eiendommen.

Kommunen kan kreve omregulering/ bruksendring av hytte eller eiendom dersom de ser det nødvendig. Dette vil bli kjøpers risiko og ansvar.

Adgang til utleie

Andelseiere kan leie ut sin bruksrett. Eventuelle leietakere må godkjennes av samtlige sameiere. Andelseier forplikter å følge husleieloven av 26. mars 1999 nr. 17.

Leietaker overtar andelseiers forpliktelser ovenfor sameiet med unntak av månedlige kostnader. Utleie av bruksrett gir leietaker rett til deltagelse, men ingen stemmerett ved årsmøte.

Andelseiere kan i perioden påske – jul disponere hele anlegget til en «internutleie».

I månedene august og september skal sameierne kunne komme med innsigelser på eventuell utleie av eiendommen.

Bruksretten hver andelseier har til "egen hytte" er begrenset til at Hugulia Sameie kan leie ut eiendommen mellom påskeferie og jul. Leien fastsettes til markedsleie til enhver tid. Andelseieren har ved utleie rett til å gjøre ett soverom og eventuelle utstyrsboder utilgjengelig for leietaker.

I månedene august og september skal sameierne kunne komme med innsigelser på eventuell utleie av eiendommen.

Legalpant

Kommunen har legalpant i eiendommen for forfalte krav på eiendomsskatt, og kommunale avgifter/gebyrer.

Kommentar boplikt

Det er ikke bo- og driveplikt på eiendommen.

Kommentar konsesjon

Erverv av eiendommen er konsesjonsfritt.

Kommentar odelsrett

Det er ikke odel på eiendommen.

Kontraktsgrunnlag

Salgs- og betalingsvilkår

Eiendommen skal overleveres til kjøper i tråd med det som er avtalt. Det er viktig at kjøper setter seg

grundig inn i alle salgsdokumentene, herunder salgsoppgave, tilstandsrapport og selgers egenerklæring. Kjøper anses kjent med forhold som er tydelig beskrevet i salgsdokumentene. Forhold som er beskrevet i salgsdokumentene kan ikke påberopes som mangler. Dette gjelder uavhengig av om kjøper har lest dokumentene. Alle interessenter oppfordres til å undersøke eiendommen nøye, gjerne sammen med fagkyndig, før bud inngis. Kjøper som velger å kjøpe usett, kan som hovedregel ikke gjøre gjeldende som mangel noe kjøper burde blitt kjent med ved undersøkelse av eiendommen, eller som er tydelig beskrevet i salgsdokumentene. Hvis noe trenger avklaring, anbefaler vi at kjøper rådfører seg med eiendomsmegler eller en fagkyndig før det legges inn bud.

Kjøper har krav på at eiendommen er i henhold til avtalen. Hvis det ikke er avtalt noe særskilt, kan eiendommen ha en mangel dersom den ikke er slik kjøper må kunne forvente ut ifra blant annet boligens alder, type og synlige tilstand. Det samme gjelder hvis det er holdt tilbake eller gitt uriktige opplysninger om eiendommen som ikke er rettet i tide på en tydelig måte, og man må gå ut fra at opplysningen har virket inn på avtalen. En bolig som har blitt brukt i en viss tid, har vanligvis blitt utsatt for slitasje, og skader kan ha oppstått. Slik bruksslitasje må kjøper regne med, og det kan avdekkes enkelte forhold etter overtakelse som gjør utbedringer nødvendig. Normal slitasje og skader som trenger utbedring, er innenfor hva kjøper må forvente, og vil ikke utgjøre en mangel.

Boligen kan også ha en mangel hvis opplyst areal avviker fra faktisk størrelse. Avviket må være minst 2 prosent, og minst 1 kvadratmeter. Det er likevel

ikke en mangel dersom selger godtgjør at kjøperen ikke la vekt på opplysningen, jf. avhendingsloven § 3-3 (2).

Ved beregning av et eventuelt prisavslag eller erstatning, må kjøper selv dekke tap/kostnader opp til et beløp på kr 10 000 (egenandel). Egenandel kommer først på tale når det er konstatert mangel ved eiendommen.

Hvis kjøper ikke er forbruker, selges eiendommen "som den er", og selgers ansvar er da begrenset, jf. avhl. § 3-9, første ledd 2. pkt. Avhl. § 3-3 (2) fravikes, og hvorvidt et innendørs arealavvik karakteriseres som en mangel vurderes etter avhl. § 3-8. Informasjon om kjøpers undersøkelsesplikt, herunder oppfordringen om å undersøke eiendommen nøye, gjelder også for kjøpere som ikke anses som forbrukere. Med forbrukerkjøp menes kjøp av eiendom når kjøperen er en fysisk person som ikke hovedsakelig handler som ledd i næringsvirksomhet.

Overtakelse

Kjøper vil ikke ha tilgang til eiendommen i perioden mellom budaksept og overtakelse.

Overtakelse etter nærmere avtale med selger.

Budgivning

Budgivning i forbrukerforhold:
Budgivere oppfordres til å legge inn bud elektronisk. Dette gjøres på eiendommens hjemmeside på aktiv.no, ved å bruke «Gi bud»-knappen. Ved elektronisk budgivning, samtykker budgiver til elektronisk kommunikasjon. Eiendomsmegler skal legge til rette for en forsvarlig avvikling av budrunden og kan ikke videreformidle bud med en kortere akseptfrist enn kl. 12.00 første virkedag

etter siste annonserte visning. Etter klokken 11:30 anbefaler vi akseptfrist på minimum 30 minutter. Bud bør legges inn i god tid før konkurrerende buds akseptfrist utløper. For øvrig henvises til forbrukerinformasjon om budgivning i salgsoppgaven. Oppdragsgiver er oppfordret til å ikke ta imot bud direkte fra budgiver, men å henvise budgiver videre til megler. Som kjøper vil du få forelagt kopi av budjournal. Alle bud vil bli gjort kjent for kjøper og selger i handelen. Øvrige budgivere kan be om å få en kopi av budjournal i anonymisert form.

Budgivning utenfor forbrukerforhold:
Budgivere oppfordres til å legge inn bud elektronisk. Dette gjøres på eiendommens hjemmeside på aktiv.no, ved å bruke «Gi bud»-knappen. Ved elektronisk budgivning, samtykker budgiver til elektronisk kommunikasjon. Det anbefales at hvert bud har en akseptfrist som muliggjør en forsvarlig avvikling av budrunden. Vi anbefaler minimum 30 minutter akseptfrist. Oppdragsgiver er oppfordret til å ikke ta imot bud direkte fra budgiver, men å henvise budgiver videre til megler.

Opplysningene i salgsoppgaven er godkjent av selger. Alle interessenter oppfordres imidlertid til grundig besiktigelse av eiendommen, gjerne sammen med fagmann før bud inngis.

Omkostninger kjøpers beskrivelse

Prisantydning kr. 950 000

Vi gjør oppmerksom på at ovennevnte totalsum er beregnet ut fra kjøpesum tilsvarende prisantydning. Det tas forbehold om endring i gebyrer.

Det vil ikke bli tinglyst skjøte.

Overdragelsen omfatter en eierandel på 1/13 – en trettendel – av sameiet og en eksklusiv bruksrett til hytte nr 8 på eiendommen samt andre rettigheter som følger andelen.

Sameiet er registrert i Enhetsregistret, og det vil her bli sendt endringsmelding om ny andelseier når overdragelsen har funnet sted.

Det vil ikke være mulig å tinglyse pan/ lån i Hugulia sameie sin eiendom.

Betalingsbetingelser

Med mindre annet er avtalt forutsettes det at kjøpesum inkludert omkostninger er innbetalt og disponibelt på meglerforetakets klientkonto innen overtakelse. Kjøpesummen skal innbetales fra norsk finansinstitusjon og/eller fra kjøpers egen konto i norsk finansinstitusjon.

Det vil ikke bli utstedt eller tinglyst skjøte. Kun kontrakt som viser kjøp av bruksrett med andel 1/13 i Hugulia Sameie.

Hvitvaskingsreglene

Megler har plikt til å gjennomføre kundetiltak. Hvis kjøper ikke bidrar til at megler får gjennomført kundetiltak og dette fører til at transaksjonen ikke kan gjennomføres eller blir forsinket, misligholder kjøper avtalen. Etter 30 dager er misligholdet vesentlig. Dette gir selger rett til å heve og gjennomføre deknings salg for kjøpers regning.

Personopplysningsloven

Personopplysninger blir behandlet i samsvar med personopplysningsloven.

Vedlegg til Salgsoppgave

Opplysningene i salgsoppgaven er godkjent av selger. Alle interessenter oppfordres imidlertid til grundig besiktigelse av eiendommen, gjerne sammen med fagmann før bud inngis.

Boligselgerforsikring

Selger har ikke tegnet boligselgerforsikring på boligen. Selger har likevel utarbeidet en egenerklæring som kjøper bør gjøre seg kjent med før budgivning.

Boligkjøperforsikring

Vedlagt i salgsoppgaven følger informasjon om Boligkjøperforsikring Pluss og Boligkjøperforsikring fra HELP Forsikring AS. Boligkjøperforsikring er en rettshjelpsforsikring som gir trygghet og profesjonell juridisk hjelp dersom det oppdages uventede feil eller mangler ved boligen de neste fem årene. Boligkjøperforsikring Pluss har samme dekning som boligkjøperforsikring, med tillegg av fullverdig advokathjelp på viktige rettsområder i privatlivet. Les mer om begge forsikringene i vedlagte materiell eller på help.no. Det gjøres oppmerksom på at boligkjøperforsikring kun kan tegnes av forbruker. Meglerforetaket mottar kr 4 200/4 600/5 000 i kostnads godtgjørelse, avhengig av boligtype, samt et tillegg på kr 1 000 ved salg av Boligkjøperforsikring Pluss.

Meglers vederlag

Det er avtalt provisjonsbasert vederlag tilsvarende kr. 30.000,- for gjennomføring av salgsoppgaven. I tillegg er det avtalt at oppdragsgiver skal dekke tilretteleggingsgebyr kr 13.900,- oppgjørshonorar kr 7.900,- og visninger kr 3.000,-. Minimumsprovisjonen er avtalt til kr 30.000,-. Meglerforetaket har krav på å få dekket avtalte

utlegg/ vederlag i henhold til oppdragsavtale. Disse omfatter grunnbok, tinglyste avtaler, elektronsik signering, kommunal info, foto, markedsføring og sikring. Dersom handel ikke kommer i stand eller oppdraget sies opp, har megler krav på å få dekket vederlag stort kr 2.500,- per time for utført arbeid, oppad begrenset til kr 30.000,-, samt øvrige avtalte vederlag og utlegg. Alle beløp er inkl. mva.

Oppdragsansvarlig

Malin F. Enger
Eiendomsmegler
malin.enger@aktiv.no
Tlf: 468 01 871

Aktiv Gjøvik Land Toten AS, Strandgata 30
2821 Gjøvik

Salgsoppgavedato

19.08.2024

Tilstandsrapport

 Fritidsbolig Hytte nr 8

 Nord-Torpvegen 1841, 2880 NORD-TORPA

 NORDRE LAND kommune

 gnr. 66, bnr. 228

Sum areal alle bygg: BRA: 49 m² BRA-i: 49 m²



Befaringsdato: 03.06.2024

Rapportdato: 24.07.2024

Oppdragsnr.: 21008-1424

Referansenummer: OQ3929

Autorisert foretak: Takstcon AS

Sertifisert Takstingeniør: Ole Anders Brænden



 TAKSTCON



Rapporten kan brukes i inntil ett år etter befaringsdatoen, og kan ikke gjenbrukes ved flere boligsalg i denne perioden. For eiendomsoverdragelser fra 1.1.2024, må selger sørge for at areal i rapporten er oppdatert og følger ny bransjestandard for areal. Skjer det endringer, oppstår skader også videre på boligen, bør du som selger be om oppdatert rapport.

Norsk takst

Norsk takst er bransjeorganisasjonen for landets bygningssakkyndige og takstforetak, med om lag 1400 sertifiserte medlemmer fordelt på omtrent 1000 bedrifter. I boligomsetningen regnes takstrapportene som et helt avgjørende element i den informasjonen som gjøres tilgjengelig for kjøper. Årlig leverer medlemmene rundt 120.000 slike takster. Det gir unik oversikt over norske boliger, og bidrar til at alle oppdrag kan utføres med utgangspunkt i erfaringsbasert kvalitet.



Det stilles høye krav til utdanning, sertifisering og yrkesetikk. Norsk takst er opptatt av at boligomsetningen skal være trygg, og legger vekt på å opptre uavhengig av andre bransjeaktører. Bygningssakkyndige fakturerer sine tjenester uten hensyn til hvilken pris som oppnås, og skal heller ikke på annen måte ha noen egeninteresse knyttet til handelen.

Uavhengighet og god fagkunnskap har over tid bygget troverdighet og tillit. Både selger og kjøper skal kunne stole på bygningssakkyndiges vurderinger. For tilfeller der det likevel skulle oppstå misnøye med utført arbeid, har vi sammen med Forbrukerrådet etablert en klagenemnd.

Norsk takst har en sentral rolle i utviklingen av norske standarder, regler og profesjonsprinsipper, og representerer bransjen i alle relevante internasjonale fora. Dette sikrer at norske bygningssakkyndige tidlig kan tilpasse seg krav og bransjetrender fra utlandet, samtidig som takseringsfaget får en norsk stemme på verdensbasis. Organisasjonen bidrar i næringspolitisk sammenheng, og har vært en pådriver for å sikre at lover og regler gir trygghet for forbrukerne i boligomsetningen.

Takstcon AS

Takstcon AS ble etablert i 2014 og har siden utført flere tusen rapporter i Innlandet, derav har vi fått en unik lokalkunnskap. Vi er flere takstmenn som har en allsidig og bred erfaring fra alle ledd i bygg- og anleggsbransjen. Her kan nevnes prosjekt- og byggeledelse, eiendomsutvikling, konsulentvirksomhet, kalkulasjon, tegning, beregninger, nybygg, rehabilitering og skadeutbedringer både i privat- og næringsmarkedet. I tillegg har vi en unik kompetanse fra landbruket som gjør at vi er den foretrukne partner for alle typer takseringer innen landbruk.

Vi er medlem i Norsk Takst som er Norges største takstorganisasjon og er da underlagt bransjens strengeste krav til takstforetaket, takstpersoner og etterutdanning.



Rapportansvarlig

Ole Anders Brænden

Ole Anders Brænden

Uavhengig Takstingeniør

oleanders@takstcon.no

974 88 130



Nord-Torpvegen 1841, 2880 NORD-TORPA
Gnr 66 - Bnr 228
3448 NORDRE LAND

Takstcon AS
Ringvegen 7
2816 GJØVIK



Dette trenger du å vite om tilstandsrapporten



Hva er en tilstandsrapport?

En tilstandsrapport beskriver synlige skader/avvik eller tegn på skader/avvik på boligen. Rapporten fremhever vanligvis ikke positive egenskaper ved boligen.



Hva vurderer en bygningssakkyndig?

Den bygningssakkyndige vurderer boligen ut fra hva man kan forvente av en bygning av samme alder og type. Vurderingen gjøres som regel mot hvordan det var vanlig å bygge og regler som gjaldt da boligen ble oppført (søknadstidspunktet). Forhold som er vanlige for bygningens alder, slik som slitasje etter normal bruk regnes ikke som avvik.



Hva inneholder tilstandsrapporten?

Den bygningssakkyndige undersøker rom og bygningsdeler slik det kommer frem av [Forskrift til avhendingsloven](#). Tilstandsrapporten inneholder bare avvik som den bygningssakkyndige kan se eller kontrollere med enkle hjelpemidler. Det gjøres ikke nærmere undersøkelser slik som åpning av vegger eller andre bygningsdeler. I vegg mot våtrom og rom under terreng kan det borres et hull for å gjøre enkle undersøkelser slik som fuktøk.

Når du kjøper en brukt bolig

Når du kjøper en brukt bolig, er det viktig å være oppmerksom på at dette ikke kan sammenlignes med å kjøpe en ny bolig. Måten boligen ble bygget på kan være annerledes enn i dag. Bygninger svekkes over tid, og utsettes for slitasje blant annet på grunn av bruk og vær og vind. Mange boliger fornyes helt eller delvis, noen i flere omganger, eller det oppføres tilbygg. Særlig for boliger som er pusset opp eller endret, er det viktig å merke seg at fornyelse av overflater ikke nødvendigvis betyr at bygningsdeler under er forbedret.

Vurdering mot byggeår

Den bygningssakkyndige vil vurdere boligen mot hvordan det var vanlig å bygge og regler som gjaldt da bygningen ble oppført (søknadstidspunktet). Den bygningssakkyndige ser etter avvik som har betydning for og som reduserer boligens funksjon og verdi, og som kommer frem av Forskrift til avhendingslova. Noen rom og bygningsdeler slik som bad og vaskerom, og forhold som gjelder sikkerhet mot brann, rekkverk og trapper osv., vil den bygningssakkyndige vurdere mot dagens regelverk. Etter dagens regelverk vil disse kunne få en tilstandsgrad 2 eller 3 uten at det nødvendigvis er krav om at avviket må utbedres.

Tilstandsrapporten beskriver ikke hele boligen

BYGNINGSSAKKYNDIGE SER FOR EKSEMPEL IKKE PÅ (MED MINDRE BYGNINGSDELEN ER NEVNT I RAPPORTEN)

- vanlig slitasje og normal vedlikeholdstilstand
- bagatellmessige forhold som ikke påvirker bygningens bruk eller verdi vesentlig
- etasjeskillere
- tilleggsbygg slik som garasje, bod, anneks, naust også videre
- utvendige trapper
- støttemurer
- skjulte installasjoner
- installasjoner utenfor bygningen
- full funksjonstesting av el- og VVS-installasjoner
- geologiske forhold og bygningens plassering på grunnen
- bygningens planløsning
- bygningens innredning
- løstørre slik som hvitevarer
- utendørs svømmebasseng og pumpeanlegg
- bygningens estetikk og arkitektur
- bygningens lovlighet (bortsett fra bruksendringer, brannceller og forhold som åpenbart kan påvirke helse, miljø og sikkerhet)
- fellesarealer (med mindre boligeier har vedlikeholdsplikt for fellesarealer og dette er kjent for bygningssakkyndig, eller fellesarealet har en særlig tilknytning til boligen).

© iVerdi 2023 © Norsk takst 2023

Malen til denne rapporten, inkludert standardtekstene fra Norsk takst, er vernet etter åndsverkloven og kan kun benyttes av medlemsforetakene i Norsk takst og av takstingeniører som er sertifisert i slikt foretak, samt av kunder hos iVerdi og studenter hos NEAK. For andre aktører er eksemplarframstilling av malen og standardtekster, som utskrift og annen kopiering til bruk som grunnlag for tilsvarende rapporter, bare tillatt når det er hjemlet i lov (kopiering til privat bruk, sitat o.l.) eller avtale med Norsk Takst ([Forside](#)) eller iVerdi ([Hjem-iVerdi](#)).

Utnyttelse i strid med lov eller avtale kan medføre erstatnings- og straffansvar.

Oppdragsnr.: 21008-1424

Befaringsdato: 03.06.2024

Side: 3 av 31

Dette trenger du å vite om tilstandsrapporten

Tilstanden vurderes med ulike tilstandsgrader

Tilstanden gir uttrykk for en gitt forventet tilstand, blant annet vurdert ut fra alder og normal bruk. Ved Tilstandsgrad 0 (TG0) og Tilstandsgrad 1 (TG1) gir den bygningssakkyndige normalt ingen begrunnelse for valg av tilstandsgrad. Grunnen er at bygningen eller bygningsdelen da bare har normal slitasje. Ved skjulte konstruksjoner kan alder alene avgjøre tilstandsgrad. Når bygningssakkyndige anbefaler tiltak, for eksempel utbedringer, må brukeren av rapporten vurdere om tiltakene er nødvendige og lønnsomme.

Når den bygningssakkyndige velger tilstandsgrad, baseres vurderingen på faste kriterier som følger av gjeldende bransjestandard for Teknisk tilstandsanalyse ved omsetning av bolig og Forskrift til avhendingslova.



TILSTANDSGRAD 0, TG0: INGEN AVVIK

Bygningsdelen skal være tilnærmet ny, ikke vise tegn på slitasje og det skal være lagt frem dokumentasjon på faglig god utførelse. Det er ingen merknader til delen.



TILSTANDSGRAD 1, TG1: MINDRE AVVIK

Bygningsdelen skal bare ha normal slitasje, og straktiltak skal ikke anses som nødvendig. Graden kan også brukes når delen er ny, men der dokumentasjon på faglig god utførelse mangler.



TILSTANDSGRAD 2, TG2: VESENTLIGE AVVIK OG MINDRE AVVIK SOM ETTER NS 3600 GIR TG 2

Bygningsdelen skal enten ha feil utførelse, en skade eller symptomer på skade, sterk slitasje eller nedsatt funksjon. Graden gis når bygningsdelen trenger vedlikehold eller tiltak i nær fremtid. Graden skal også brukes når delen er gammel og det er grunn til å varsle om faren for skader på grunn av alderen, eller når det er grunn til å overvåke delen spesielt på grunn av fare for større skader eller følgeskader.

Ved avvik som ikke krever umiddelbare tiltak (ingen umiddelbar kostnad) så blir TG2 markert med en lysere farge.



TILSTANDSGRAD 3, TG3: STORE ELLER ALVORLIGE AVVIK

Denne tilstandsgraden brukes ved kraftige tegn på forhold som man må regne med trenger utbedring straks eller innen kort tid. Det er påvist funksjonssvikt eller sammenbrudd.



IKKE UNDERSØKT/IKKE TILGJENGELIG FOR UNDERSØKELSE

Det kan være avvik/skader som ikke er avdekket.

Hva er et anslag på utbedringskostnad?

Hva det vil koste å utbedre rom eller bygningsdeler, er et forsiktig anslag basert på nåværende kvalitet, registrert avvik og angitte tiltak i rapporten. Anslaget er gitt på generelt grunnlag og må ikke forveksles med et pristilbud fra en håndverker. Det kan foreligge avvik og tiltak som ikke kommer frem av rapporten. Utbedringskostnad avhenger blant annet av personlige valg av og markedspris på materialer og tjenesteyter.

I rapporten skal det settes anslag for utbedringskostnad for TG3, og slikt anslag kan også gis ved TG2.



Ingen umiddelbare kostnader



Tiltak under kr 10 000



Tiltak mellom kr 10 000 - 50 000



Tiltak mellom kr 50 000 - 100 000



Tiltak mellom kr 100 000 - 300 000



Tiltak over kr 300 000

Beskrivelse av eiendommen

ENKEL BYGNINGSBESKRIVELSE:

Fundamentert på ringmur av murte blokker med krypkjeller. Etasjeskiller med trebjelkelag. Yttervegg i trekonstruksjon. Stående utvendig trekledning. Mønet skråtak i trekonstruksjon, bærende takåser. Undertaksbord. Takteking med metallplater. Takrenner og utvendige beslag i metall. Vindskier i tre.

BEBYGGELSEN:

Bolig med primærareal på 49 m² over 1 etasje. Terrasse, overbygget ved inngangsparti. Felles biloppstillingsplass på åpen plass ovenfor bebyggelsen. Andelene har bruksrett på felleslokale i "servicebygg" hvor det er bar, lekerom, kjøkken, toaletter og sanitæranlegg, og lagringsboder. Bygningen var tidligere tilhørende "Den Norske Postorganisasjon". All bygningsmasse er felles vedlikeholdsansvar med de kostnader fører med dette. Kostnader fordeles på "andeler" (13 andeler).

STANDARD:

Boligen er fra 1980. Normal standard og planløsning. Oppvarming består av vedfyring og strøm. Ventilasjon består av naturlig og mekanisk ventilasjon. El-anlegg med automatsikringer. I hovedsak åpent ledningsnett.

OM TOMTEN:

Felles eiet tomt på 39 072,8 m² som er skrånende og opparbeidet med plen. Gruset gårdsplass.

Fritidsbolig Hytte nr 8 - Byggeår: 1980

UTVENDIG

Trevinduer med 1+1 lags glass. Ytterdør i treverk med 2-lags isolerglass fra 2023. Terrasseplattning mot sør foran inngangspartiet på 3 m². Konstruksjoner og overflater i treverk.

INNVENDIG

Innvendige overflater på himlinger er i hovedsak preget av: Panel. Innvendige overflater på vegger er hovedsakelig preget av: Panel. Innvendige overflater på gulv er hovedsakelig preget av: Heltregulv. Fliser.

Etasjeskiller i trekonstruksjoner. Det er målt ca. 10mm høydeforskjell på gulv i 1. etasje på stue kjøkken.

Det er ikke foretatt radonmålinger og bygget er heller ikke utført med radonsperre.

Profilerte tredører.

Oppvarming består av: Strøm. Vedfyring. I hovedsak ved hjelp av: Varme i gulv på bad og entré. Ildsted. Panelovner. Boligen har isolert stålpipe.

Murt ringmur med kryprom, trebjelkelag og stubbegulv. Luke i ringmur i gavl.

VÅTROM

Våtrommet er opplyst oppgradert rundt 2005. Fliser på gulv og vegger i dusjonen, ellers panel på vegger. Panel i himling. Servant med underskap. Speil med tilhørende belysning. Gulvmontert wc. Varme i gulv. Naturlig avtrekk.

KJØKKEN

Kjøkkeninnredning med laminerte skrog, glatte fronter og heltre benkeplate med kjøkkenkum. Benkebeslag med oppvaskkum. Plass til frittstående komfyr, kjøleskap.

Jeg har ikke funksjonstestet eller vurdert hvitevarer og det gis ingen garanti på innbyggningsprodukter som følger med boligen. Skade eller funksjonssvikt kan oppstå på hvitevarer eldre enn fem år.

Ingen ventilerer fra kjøkken.

TEKNISKE INSTALLASJONER

Beskrivelse av eiendommen

Synlige vannrør i: Kobber/metall. Innvendig hovedstoppekran er plassert i kjøkkenbenk. Synlige avløpsrør i: Plast.

Ventilasjonen består av naturlig ventilasjon. Frisk tilluft blir tilført gjennom ventil i yttervegg, ventiler i vindu eller gjennom aktiv lufting med vinduer. Brukt luft trekkes ut uten bruk av vifter.

Varmtvannsbereider på ca. 120 liter fra 1981 er plassert i kjøkkenbenk.

El-anlegg med automatsikringer. I hovedsak åpent ledningsnett. Sikringsskapet er plassert i entré.

- Røykvarsler
- Brannslukningsapparat

Det er eier av et hvert objekt som er ansvarlig for at boligen tilfredsstiller krav til branntekniske forhold.

[Gå til side](#)

TOMTEFORHOLD

Drenering: Fuktsikringens utførelse og materiale er ikke kjent under terreng. Det er ikke kjennskap til utbedringer av fuktsikring siden byggeår. Ringmur i lettklinkerblokker med krypkjeller.

Skrånende tomt.

Utvendige avløpsrør er av plast. Utvendige vannledninger er av plast (PEL).

Opplyst av eier: Vannforsyning via privat vannverk (Biovac renseanlegg). Avløp er tilknyttet privat renseanlegg for sameiet (Biovac). Renseanlegg er opplyst å være fra 2023.

Arealer

[Gå til side](#)

Befaring - og eiendomsopplysninger

Teknisk verdi bygninger 1 250 000

[Gå til side](#)

Forutsetninger og vedlegg

[Gå til side](#)

Lovlighet

[Gå til side](#)

Fritidsbolig Hytte nr 8

- Det foreligger ikke tegninger

Takstmannens sin kontroll når det gjelder lovlig bruk av eiendommen/ boenheten er avgrenset til å omfatte kontroll av de siste godkjente tegninger av bygg som gjelder eiendommen og/ eller den aktuelle boenheten opp mot bruk av eiendommen/ boenheten på befaringsstidspunktet.

Når det gjelder reguleringsmessige forhold som for eksempel utnyttelse av tomta er ikke dette vurdert av takstmann dersom det ikke er spesielt omtalt i rapporten.

Teknisk krav som for eksempel avstand mellom byggverk og utførelse av brannskillende konstruksjoner er ikke vurdert av takstmann dersom det ikke er spesielt omtalt i rapporten.

En kjøper av eiendommen oppfordres derfor til å sjekke planbestemmelser som gjelder eiendommen, for å skaffe informasjon om disse inneholder bestemmelser av betydning for kjøpers bruk/ utvikling av eiendommen.

Sammendrag av boligens tilstand

Fordeling av tilstandsgrader

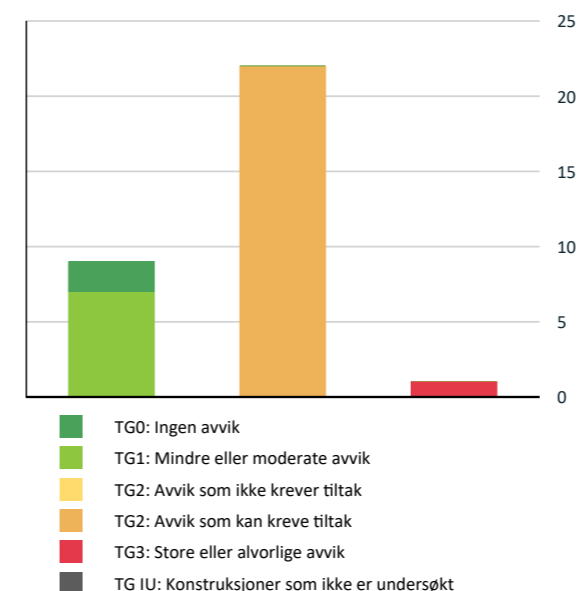

Vil du vite mer om tilstandsgrader? Se side 4.

Anslag på utbedringskostnad

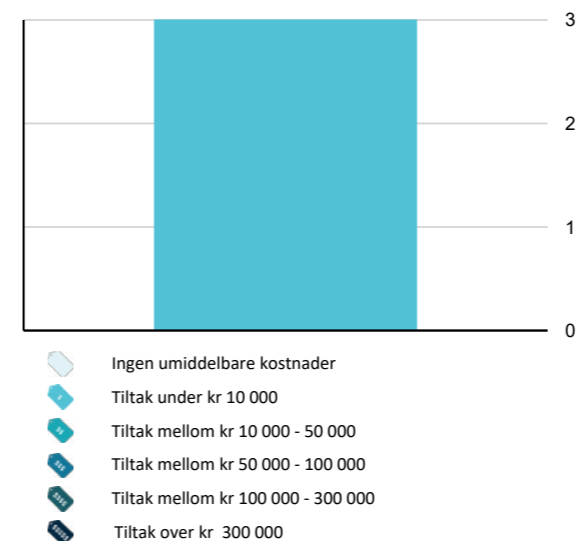

Hva er anslag på utbedringskostnad? Se side 4.

Spesielt for dette oppdraget/rapporten

Det bemerkes at opplysninger om årstall, utskiftninger/fornyelser av rom og bygningsdeler, samt forhold knyttet til vann og avløp, adkomstvei m.m. er i henhold til opplysninger gitt av rekvirent/eier/tilstedeavværende, med mindre annet fremgår.

Takstmann forutsetter at bygg og bruk av eiendommen er godkjent slik dette fremstår på befaringsdagen, dersom annet ikke er opplyst er byggesøknader og godkjenninger ikke undersøkt.

Verdi og tilstand på bygg og eiendom er basert på de informasjoner som er omtalt i denne rapporten, takstmann er ikke informert om og har ikke ansvar for forhold som ikke er omtalt i rapporten.

Utskrift av grunnbok er ikke innhentet, en kjøper av eiendommen oppfordres derfor til å sjekke grunnboken for å skaffe informasjon om disse inneholder eventuelle forhold av betydning for kjøpers bruk/ utvikling av eiendommen.

Privatrettslige avtaler som gjelder eiendommen er omtalt i rapporten dersom dette er opplyst av eier/ rekvirent/ tilstedeavværende.

For reguleringsmessige forhold av eiendommen er det henvist til gjeldende plan. Der eiendommen er regulert til flere formål er det kun omtalt formål på hoveddelen av eiendommen. En kjøper av eiendommen oppfordres derfor til å sjekke bestemmelser i planer som gjelder eiendommen, for å skaffe informasjon om disse inneholder bestemmelser av betydning for kjøpers bruk/ utvikling av eiendommen.

Andre bygninger og installasjoner som garasje, uthus ol. er bare enkelt beskrevet og ikke undersøkt og vurdert på samme måte som boligen.

Installasjoner, maskiner og utstyr er ikke testet, det anbefales at kjøper får informasjon om tilstand, bruk og vedlikehold av slikt utstyr fra selger, alternativt innhenter dette fra leverandør av utstyret, samt tester utstyret selv. Der kjøper ikke ønsker, eller er i stand til dette anbefales det å hente inn fagmann som kan utføre dette for kjøper.

Oppsummering av avvik

Vil du vite mer? Se på rommet eller bygningsdelen senere i rapporten.

Fritidsbolig Hytte nr 8

TG 3 STORE ELLER ALVORLIGE AVVIK

Kjøkken > 1. Etasje > Stue/kjøkken > Avtrekk

[Gå til side](#)

Sammendrag av boligens tilstand

TG 2 AVVIK SOM KAN KREVE TILTAK

- ! Utvendig > Takteking [Gå til side](#)
- ! Utvendig > Nedløp og beslag [Gå til side](#)
- ! Utvendig > Veggkonstruksjon [Gå til side](#)
- ! Utvendig > Takkonstruksjon/Loft [Gå til side](#)
- ! Utvendig > Vinduer [Gå til side](#)
- ! Utvendig > Balkonger, terrasser og rom under balkonger [Gå til side](#)
- ! Innvendig > Radon [Gå til side](#)
- ! Innvendig > Kryp kjeller [Gå til side](#)
- ! Innvendig > Innvendige dører [Gå til side](#)
- ! Våtrom > 1. Etasje > Bad > Overflater vegger og himling [Gå til side](#)
- ! Våtrom > 1. Etasje > Bad > Overflater Gulv [Gå til side](#)
- ! Våtrom > 1. Etasje > Bad > Sluk, membran og tettesjikt [Gå til side](#)
- ! Våtrom > 1. Etasje > Bad > Ventilasjon [Gå til side](#)
- ! Kjøkken > 1. Etasje > Stue/kjøkken > Overflater og innredning [Gå til side](#)
- ! Tekniske installasjoner > Vannledninger [Gå til side](#)
- ! Tekniske installasjoner > Avløpsrør [Gå til side](#)
- ! Tekniske installasjoner > Varmtvannstank [Gå til side](#)
- ! Tekniske installasjoner > Elektrisk anlegg [Gå til side](#)
- ! Tomteforhold > Drenering [Gå til side](#)
- ! Tomteforhold > Grunnmur og fundamenter [Gå til side](#)
- ! Tomteforhold > Terrengforhold [Gå til side](#)
- ! Tomteforhold > Utvendige vann- og avløpsledninger [Gå til side](#)

Tilstandsrapport

FRITIDSBOLIG HYTTE NR 8



Byggeår
1980

Kommentar

Byggeår er opplyst av rekvirent. Bildet viser situasjonskart av eiendommen på befaringstidspunktet.

Standard

Bygget har enkel standard. Se nærmere beskrivelse under Konstruksjoner.

Vedlikehold

Bygningen fremstår vedlikeholdt både utvendig og innvendig, men har bygningsdeler som har oppnådd mye av forventet brukstid. Det gjøres oppmerksom på at borettslaget / sameiet er ansvarlig for utvendig bygningsmasse. Anbefaler at borettslaget/ sameiet sine vedtekter leses igjennom.

Ved kjøp av eiendom kan det være vanskelig å vite hva man skal forvente av behov for vedlikehold og oppgradering. Alder og tilstand på for eksempel tak, vegger, vinduer osv. vil avgjøre byggets vedlikeholdsbehov fremover. Byggeskikk og materialvalg vil også variere ut ifra byggets alder, noe som gjør at energiforbruk, komfort og bruk kan variere fra bygning til bygning avhengig av alder og hva som eventuelt er oppgradert.

UTVENDIG

TG 2 Takteking

Punktet må sees i sammenheng med Takkonstruksjon/Loft

Taket er teknet med metallplater. Taktekingen er besiktiget fra bakkenivå og innvendig i bolig da det ikke var godkjent sikringsutstyr for arbeid på tak på befaringen. Undertak er ikke vurdert da dette ikke var tilgjengelig for inspeksjon på befaringstidspunktet. Gjennomføringer i takteking er svake punkt og risikoen for skader er høy.

Vurdering av avvik:

- Det er avvik:

Takteking og undertak har oppnådd mer enn halvparten av forventet brukstid.

Konsekvens/tiltak

- Tiltak:

Taktekingen har utlevd normal levetid, og er moden for utskiftning.

Tilstandsrapport



Takplater stikker utenfor takrenne, takvannet ledes ikke i takrenne.

IG 2 Nedløp og beslag

Utvendige beslag, takrenner og nedløp i metall.

Vurdering av avvik:

- Det er ikke tilfredsstillende bortledning av vann fra taknedløp ved grunnmur.

Det mangler snøfangere på hele eller deler av taket, men det var ikke krav om dette på byggemeldingstidspunktet.

Mer enn halvparten av forventet brukstid er oppnådd på takrenner, nedløp og beslag.

Manglende forbordbeslag.

Det er ikke montert vannbrettbeslag på vannbrettene under vinduer. Dette forkorter levetiden til vannbrettene og er ikke en anbefalt løsning.

Konsekvens/tiltak

- Andre tiltak:

Når takvann ikke ledes bort fra bygningen påfører dette konstruksjonene (ringmur, grunnmur, drenering og fuktsikring) unødvendig høy fuktbelastning.

Anbefaler at man kobler et 3-4m langt overvannsrør til nedløpet. Røret legges oppå terrenget eller graves ned vekk fra grunnmuren/bygningen.

Det er ikke krav om utbedring opp til dagens krav for snøfangere, men pga. sikkerhet anbefales dette etablert. Det er imidlertid nødvendig å kontrollere styrken på takkonstruksjonen før snøfangere monteres.

Tilstandsrapport



IG 2 Veggkonstruksjon

Yttervegger i trekonstruksjoner. Stående utvendig trekledning.

Vurdering av avvik:

- Det er avvik:

Utvendig kledning er ikke luftet. Lav høyde mellom grunnen og kledning, risiko for skader. Anbefalt høyde mellom terreng og kledning er 30cm.

Konsekvens/tiltak

- Tiltak:

Det er ikke registrert avvik som tilsier at man må påregne umiddelbare tiltak. Det bør foretas tiltak for å bedre lufting av kledningen.

IG 2 Takkonstruksjon/Loft

Punktet må sees i sammenheng med Taktekking

Mønet skråtak i trekonstruksjoner. Plassbygde taksperrer, limtretrager i møne. Skråhimling innvendig, lukket takkonstruksjon.

Vurdering av avvik:

- Det er avvik:

Skråhimling har begrenset/ikke lufting, noe som kan gi kondens og fuktskader. Skade som følge av manglende lufting er ikke registrert, men kan være skjult. Skrå, isolerte takflater defineres som risikokonstruksjon på grunn av erfaringsmessig høy skadefrekvens. Grunnen til at dette vurderes som risikokonstruksjoner er faren for fukt i konstruksjonene samt ising over tak. Problemene kan forårsakes av for eksempel feil oppbygning av konstruksjoner, manglende lufting m.m.
Noe ising på tak vinterstid kan oppleves.

Konsekvens/tiltak

- Tiltak:

Lufting/ventilering bør forbedres. Dårlig lufting og luftlekkasjer kan erfaringsmessig gi kondensskader og isdannelser på den kalde årstida. Gjentatte påkjenninger av is og kondens vil med årene skape behov for vedlikehold og utskifting av bygningsdeler. Det må forventes påkostninger i form av vedlikehold.

Tilstandsrapport



TG 2 Vinduer

Trevinduer med 1+1 lags glass.

Vurdering av avvik:

- Det er avvik:

Vinduer fra byggeår bærer preg av noe slitasje utvendig. Mer enn halvparten av forventet brukstid på vinduer er oppnådd, eller nært forestående. Det ble ikke observert eller opplyst om punkterte isolerglass. Pga. temperatur og lysforhold kan dette være vanskelig å oppdage. Alder på vinduer tilsier at punktering kan forekomme selv om det ikke ble avdekket ved befaringen. Vinduer har høyt varmetap i forhold til dagens krav.

Konsekvens/tiltak

- Tiltak:

Oppgraderinger/utskiftninger bør påregnes. Konsekvens av avviket/eldre vinduer/dårlige vinduer, gir en fremtidig kostnad på fornyelse/vedlikehold. Eldre isolerglass medfører økt forbruk av energi til oppvarming. Varmetap fra vinduer kan forårsake at varm luft stiger inn på kaldtloft og er med på å skape kondens og ising på taktro i den kalde årstiden.

TG 1 Dører

Ytterdør i treverk med 2-lags isolerglass fra 2023.

Årstall: 2023

Kilde: Eier

TG 2 Balkonger, terrasser og rom under balkonger

Terrasseplattning mot sør foran inngangspartiet på 3 m². Konstruksjoner og overflater i treverk.

Vurdering av avvik:

- Det er avvik:

Slitasje er registrert.

Konsekvens/tiltak

- Tiltak:

Vedlikeholdsarbeider må påregnes.

INNVEDIG

TG 1 Overflater

Innvendige overflater på himlinger er i hovedsak preget av: Panel.
Innvendige overflater på vegger er hovedsakelig preget av: Panel.
Innvendige overflater på gulv er hovedsakelig preget av: Heltregulv. Fliser.

Avhengig av bruksmønster og krav til estetikk av kjøper kan det være påregnelig med utskifting/utbedringer.

Tilstandsrapport

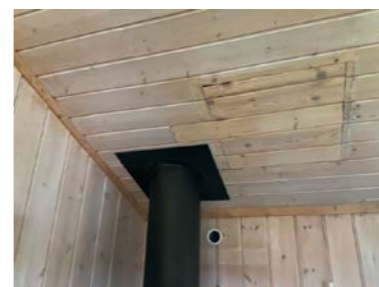

Hull etter gammel pipe er skjøtt i med panelbord.



Manglende feielist/innlisting av dørterskel på ytterdør.

TG 1 Etasjeskille/gulv mot grunn

Etasjeskiller i trekonstruksjoner. Det er målt ca. 10mm høydeforskjell på gulv i 1. etasje på stue kjøkken. Det er normalt med enkelte skjevheter på gulv på fritidsboliger av denne alder.

TG 2 Radon

Det er ikke foretatt radonmålinger og bygget er heller ikke utført med radonsperre.

Vurdering av avvik:

- Det er ikke foretatt radonmålinger, og bygget er heller ikke utført med radonsperre.

Konsekvens/tiltak

- Det bør gjennomføres radonmålinger.

Kostnadsestimat: Under 10 000

TG 1 Pipe og ildsted

Boligen har isolert stålpip. Ildsted er montert. Vedovn.



TG 2 Kryp Kjeller

Murt ringmur med kryprom, trebjelkelag og stubbegulv. Luke i ringmur i gavl.

Vurdering av avvik:

Tilstandsrapport

• Det er avvik:

Krypekjeller/blindkjeller er en risikokonstruksjon, det vil si en konstruksjon som erfaringsmessig har høy skadefrekvens. Grunnen til at dette vurderes som risikokonstruksjoner er faren for fuktproblematikk i kryperommet.

Fuktmåling ble foretatt, jeg målte verdier over grenseverdier for skadelig fukt og dette er en indikasjon på at trevirke er utsatt for fuktpåkjenning.

Det ble påvist lekkasje på vannledning i krypkjeller som kan påvirke målingene som er gjort i nærheten.

Konsekvens/tiltak

• Tiltak:

Utbedre det påviste avviket.

Det anbefales å legge plastfolie mot grunnen. Rydd grunnen i kryperommet for alt organisk avfall og avrett om nødvendig med f.eks. sand eller grus. Dekk den deretter med plastfolie som legges ut for å hindre avdunsting/fordampning fra grunnen. Der grunnen i kryperommet ligger under utvendig terreng, bør avrettingen sørge for at det blir fall fra ringmur eller mot en sentralt plassert renne (drensgrøft) hvor vann får avløp/ledet vekk fra bygning. Grunnen må være jevn og fri for bygningsmaterialer/avfall. Legg folien med god overlapp i skjøtene og slik at det ikke kan samle seg vann på oversiden. Danner det seg likevel punkter hvor eventuelt inntrengende vann kan samle seg, må plastfolien perforeres slik at vannet kan dreneres ned. Avslutt folien ca. 0,1 m fra ringmuren slik at ev. kondensvann fra ringmuren eller overflatevann som trenger inn, kan dreneres ned. Se byggforsklad NBI 521.203.



TG 2 Innvendige dører

Profilerte tredører.

Vurdering av avvik:

- Det er avvik:

Slitasje på vrider og låsekasser.

Konsekvens/tiltak

- Tiltak:

Det er ikke behov for straktiltak siden dørene fungerer i dag, men ut ifra alder og funksjon er utskifting nært forestående.

TG 1 Andre innvendige forhold

Oppvarming består av: Strøm. Vedfyring. I hovedsak ved hjelp av: Varme i gulv på bad og entré. Ildsted. Panelovner.

Gulvvarme og termostater vil ha en naturlig aldersslitasje. Risiko for skader og defekt funksjon øker med alder. Eksakt forventet brukstid er vanskelig å si noe om. I valgt tilstandsgrad er ikke gulvvarme og termostater vurdert. Tilstandsgrad er satt kun ut fra hvilke oppvarmingskilder som er i boligen.

Tilstandsrapport

VÅTROM

1. ETASJE > BAD

Generell

Våtrommet er opplyst oppgradert rundt 2005. Fliser på gulv og vegger i dusjsone, ellers panel på vegger. Panel i himling. Servant med underskap. Speil med tilhørende belysning. Gulvmontert wc. Varme i gulv. Naturlig avtrekk.

Ved vurdering av våtrommet legges det til grunn krav fra dagens gjeldende Teknisk forskrift (TEK17). Sjekkpunkter vurderes visuelt slik de fremstår ved befaring, uten demontering/ flytting av deksler/innredning ol. Eldre våtrom som ut fra alder/tilstand har utlevd mye av sin normale brukstid, men fortsatt fungerer med den bruk det har i dag. Det er ikke konstatert forhold som tilsier umiddelbar rehabilitering av våtrommet, men ut fra alder/ tilstand i kombinasjon med endret bruk kan dette gjøre at det kan oppstå skader som følge av bruk. Det er derfor påregnelig at fullstendig oppbygging av nytt våtrom må utføres i nærmere fremtid. For el. installasjoner på våtrommet er det ikke vurdert om krav til installasjoner er ivaretatt, det anbefales å gjennomføre en utvidet EL kontroll av fagmann på alle el. installasjoner på våtrommet.

1. ETASJE > BAD

TG 2 Overflater vegger og himling

Fliser på vegg. Panel på vegg. Panel i himling.

Vurdering av avvik:

- Det er avvik:

- Det er uegnet materiale i våtsone.
- Det er dør i våtsone.

Konsekvens/tiltak

- Tiltak:

- Materiale er ikke beskyttet mot fuktpåkjenning. Plasseringen i våtsone kan føre til fuktskader i konstruksjonen, og forkorte brukstiden til materialet. Tiltak anbefales for å unngå fuktskader.
- Dør er beskyttet mot fuktpåkjenning, men plasseringen i våtsone kan føre til vanninntrengning i konstruksjonen.

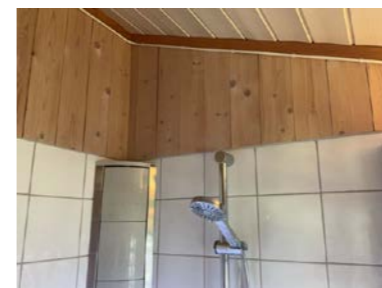

1. ETASJE > BAD

TG 2 Overflater Gulv

Fliser på gulv. Gulvvarme.

Vurdering av avvik:

- Det er avvik:

- Gulvet har ikke tilstrekkelig fall mot sluk, gulvet er så og si flatt utenfor nedsenket dusjsone.

Konsekvens/tiltak

- Tiltak:

Tilstandsrapport

- Vær oppmerksom ved bruk. Det vil sjelden være økonomisk rasjonelt å utbedre fall til sluk som et enkeltstående tiltak. Det kan forekomme vannansamlinger på gulv. Om kjøper har andre brukskrav, kreves det utbedring eller utskifting. Ved en eventuell renovering, påse at våtrommet bygges med riktig fall til sluk. Bruker av våtrommet oppfordres til å vurdere konsekvens av sin bruk.



1. ETASJE > BAD

TG 2 Sluk, membran og tettesjikt

Plastsluk. Ukjent tettesjikt/membran.

Vurdering av avvik:

- Det er avvik:
- Det er ikke fremvist dokumentasjon på utførelse og materialer for våtrommets tettesjikt. Våtrommets tettesjikt er innebygd og er derfor ikke mulig å vurdere uten dokumentasjon.
- Ingen synlig membran i sluk. Sluk har en utførelse som gjør at det ikke kan vurderes hvordan tetthet er ivaretatt.
- Ut fra alder på våtrommet er mer enn halvparten av forventet brukstid oppnådd på membran/tettesjikt. Membraner har en aldriingsprosess og forventet brukstid. Dette kan variere ut fra hvilken type membran som er benyttet og hvilke egenskaper denne har i kombinasjon med selve utførelsen. Bruksintensitet vil også være avgjørende. Risiko for lekkasjer øker med alder.

Konsekvens/tiltak

- Tiltak:
- Det anbefales å fremskaffe dokumentasjon på utførelse dersom dette er mulig. Dersom dokumentasjon ikke fremskaffes vil utførelsen ikke kunne verifiseres.



1. ETASJE > BAD

TG 1 Sanitærutstyr og innredning

Servant med underskap. Speil med tilhørende belysning. Dusjnise. Veggengt wc.

1. ETASJE > BAD

TG 2 Ventilasjon

Tilstandsrapport

Naturlig avtrekk.

Vurdering av avvik:

- Det er avvik:
- Våtrommet har kun naturlig ventilasjon.

Konsekvens/tiltak

- Tiltak:
- Det anbefales å montere elektrisk avtrekksvifte og løsning for tilluft til våtrommet.

1. ETASJE > BAD

TG 0 Tilliggende konstruksjoner våtrom

Hulltaking for fuktmåling i tilstøtende konstruksjon er foretatt, hull tatt i vegg på kjøkken. Ved fuktmåling er det ikke registrert måleverdi som indikerer fukt.

Målingene som er gjort er å betrakte som stikkprøver og sier bare noe om tilstanden i nærheten til området der målingen er utført.

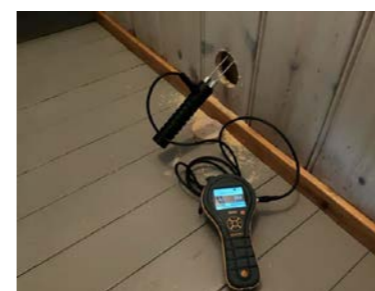

KJØKKEN

1. ETASJE > STUE/KJØKKEN

TG 2 Overflater og innredning

Kjøkkeninnredning med laminerte skrog, glatte fronter og heltre benkeplate med kjøkkenkum. Benkebeslag med oppvaskkum. Plass til frittstående komfyr, kjøleskap.

Jeg har ikke funksjonstestet eller vurdert hvitevarer og det gis ingen garanti på innbygningsprodukter som følger med boligen. Skade eller funksjonssvikt kan oppstå på hvitevarer eldre enn fem år.

Ved bruk av fuktindikator på utsatte steder registrerte jeg ingen unormale verdier.

Vurdering av avvik:

- Kjøkkeninnredningen er av eldre dato, og den mangler bruksfunksjoner/løsninger som er forventbart på et kjøkken.

Konsekvens/tiltak

- Andre tiltak:
- Avhengig av bruksmønster og krav til estetikk av kjøper kan det være påregnelig med utskifting/utbedringer av kjøkkeninnredningen.

Tilstandsrapport

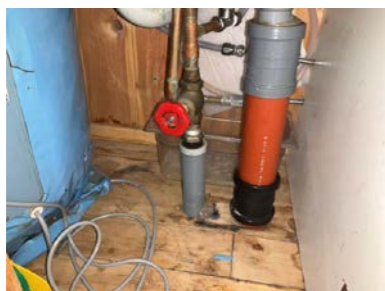
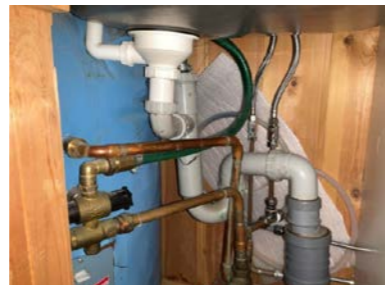

1. ETASJE > STUE/KJØKKEN

ⓘ TG 3 Avtrekk

Ingen ventilering.

Vurdering av avvik:

- Det er ikke påvist noen form for ventilering av kjøkkenrommet (lukket rom).

Konsekvens/tiltak

- Det bør om mulig etableres mekanisk avtrekk ut.

Kostnadsestimat: Under 10 000

TEKNISKE INSTALLASJONER

ⓘ TG 2 Vannledninger

Synlige vannrør i: Kobber/metall. Innvendig hovedstoppekran er plassert i kjøkkenbenk.

Vurdering av avvik:

- Det er avvik:

Tilstandsgrad 2 gis med bakgrunn i at mer enn halvparten av forventet brukstid for skjulte røranlegg er oppnådd. Det er nå ingen symptomer på funksjonssvekkelse, men vær oppmerksom på at dette er en risikokonstruksjon og tidspunkt for utskifting er vanskelig å angi eksakt.

Konsekvens/tiltak

- Tiltak:

Det er ikke behov for strakstiltak utifra at vannledninger fungerer i dag, men utifra forventet brukstid kan skader plutselig oppstå.

Tilstandsrapport

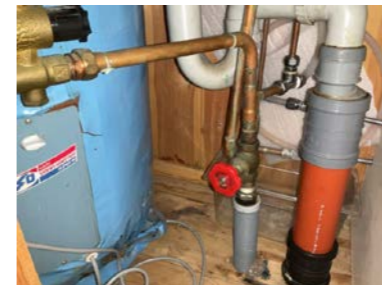

Det har vært noe lekkasje fra en kobling på vannrør da dette hadde fryst, det er derfor noe fuktmerker på gulv under kjøkkeninnredning.

ⓘ TG 2 Avløpsrør

Synlige avløpsrør i: Plast.

Vurdering av avvik:

- Det er avvik:

Halvparten av forventet brukstid er oppnådd.

Konsekvens/tiltak

- Tiltak:

Det er ikke behov for strakstiltak siden avløp fungerer i dag, men ut ifra alder kan utskiftninger påregnes.

ⓘ TG 1 Ventilasjon

Ventilasjonen består av naturlig ventilasjon. Frisk tilluft blir tilført gjennom ventil i yttervegg, ventiler i vindu eller gjennom aktiv lufting med vinduer. Brukt luft trekkes ut uten bruk av vifter.

ⓘ TG 2 Varmtvannstank

Varmtvannsbereider på ca. 120 liter fra 1981 er plassert i kjøkkenbenk.

Vurdering av avvik:

- Det er avvik:

Varmtvannsbereider har oppnådd forventet brukstid. Det er ikke påvist tilfredsstillende avrenning eller annen kompensierende løsning fra varmtvannstank.

Konsekvens/tiltak

- Tiltak:

Det bør etableres tilfredsstillende avrenning eller lekkasjesikring ved varmtvannstank. Det anbefales å skifte til ny varmtvannsbereider som er bedre isolert, en ny bereider vil kreve mindre strømforbruk.

Tilstandsrapport



1 TG 2 Elektrisk anlegg

Dette er en forenklet kontroll begrenset til de spørsmål og undersøkelser som forskrift til avhendingslova (tryggere bolighandel) § 2-18 inneholder. Dette kan ikke sammenlignes med en kontroll utført av offentlig myndighet (Det lokale eltilsyn) eller registrert elektrovirksomhet, og en bygningssakkyndig har verken kompetanse eller lov til å foreta en slik kontroll.

Tilstandsgraden er vurdert ut fra den forenklede og begrensede kontrollen som forskriften inneholder. El-anlegget kan ha feil og mangler som en slik forenklet undersøkelse ikke vil avdekke. Vær derfor oppmerksom på denne risikoen, og søk videre veiledning eller få en fullstendig kontroll utført av registrert elektrovirksomhet.

El-anlegg med automatsikringer. I hovedsak åpent ledningsnett. Sikringsskapet er plassert i entré. Punkt nummer 1-7 er besvart av eier og er ikke takstingeniørens vurdering.

1. Foreligger det eltilsynsrapport de siste 5 år, og det er ikke foretatt arbeid på anlegget etter denne, utenom retting av eventuelle avvik i eltilsynsrapport (dvs en el-tilsynsrapport uten avvik)?
Nei

Spørsmål til eier

2. Er alle elektriske arbeider/anlegg i boligen utført av en registrert elektroinstallasjonsvirksomhet?
Ukjent
3. Er det elektriske anlegget utført eller er det foretatt tilleggsarbeid på det elektriske anlegget etter 1.1.1999?
**Ja Det er ikke fremlagt dokumentasjon på det elektriske anlegget. På arbeider utført på det elektriske anlegg etter 1999, skal det foreligge en samsvarserklæring. Alt arbeid på elektriske anlegg skal utføres av en el-virksomhet som er registrert i myndighetenes sentrale register. <https://innmelding.dsb.no/elvirksomhetsregisteret/privatsok>.
Eksisterer det samsvarserklæring?
Ukjent**
4. Foreligger det kontrollrapport fra offentlig myndighet – Det Lokale Eltilsyn (DLE) eller eventuelt andre tilsvarende kontrollinstanser med avvik som ikke er utbedret eller kontrollen er over 5 år?
Ukjent
5. Forekommer det ofte at sikringene løses ut?
Nei
6. Har det vært brann, branntilløp eller varmgang (for eksempel termiske skader på deksler, kontaktpunkter eller lignende) i boligens elektriske anlegg?
Nei

Generelt om anlegget

7. Er det tegn til at det har vært termiske skader (tegn på varmgang) på kabler, brytere, downlights, stikkontakter og elektrisk utstyr? Sjekk samtidig tilstanden på elektrisk tilkobling av varmtvannsbereider, jamfør eget punkt under varmtvannstank
Nei
8. Er der synlig defekter på kabler eller er disse ikke tilstrekkelig festet?
Nei

Inntak og sikringsskap

9. Er det tegn på at kabelinnføringer og hull i inntak og sikringsskap ikke er tette, så langt dette er mulig å sjekke uten å fjerne kapslinger?
Nei
10. Finnes det kursfortegnelse, og er den i samsvar med antall sikringer?
Ja

Tilstandsrapport

11. Foreta en helhetsvurdering av det elektriske anlegget, dets alder, allmenne tilstand og fare for liv og helse. Bør det elektriske anlegget ha en utvidet el-kontroll?

Ja Jeg er ikke el. fagmann og jeg har ikke foretatt kontroll av det elektriske anlegget. Kontroll utført av sertifisert EL-kontrollør/takstmann anbefales.

Det er ikke gjennomført tilsyn av boligens elektriske anlegg av DLE (Det Lokale EL. tilsynet) innenfor de siste 5 år. For elektrisk anlegg er det gjennomført en forenklet kontroll begrenset til de spørsmål og undersøkelser som forskrift til avhendingslova (tryggere bolighandel) § 2-18 inneholder. Dette kan ikke sammenlignes med en kontroll utført av offentlig myndighet (Det lokale eltilsyn) eller registrert elektrovirksomhet, og en bygningssakkyndig har verken kompetanse eller lov til å foreta en slik kontroll. Tilstandsgraden er vurdert ut fra den forenklede og begrensede kontrollen som forskriften inneholder. El-anlegget kan ha feil og mangler som en slik forenklet undersøkelse ikke vil avdekke. Vær derfor oppmerksom på denne risikoen, og søk videre veiledning eller få en fullstendig kontroll utført av registrert elektrovirksomhet. Estimert for kostnad er kun vurdert ut fra at el-kontroll må foretas- kostnad for å rette avvik etter kontroll er ikke vurdert.

Kostnadsestimat: Under 10 000



1 TG 0 Branntekniske forhold

Dette er en forenklet kontroll begrenset til de spørsmål som fremkommer under. Tilstandsgraden er basert på retningslinjer til disse spørsmålene i bransjestandarden NS3600. Dette kan ikke sammenlignes med en fullstendig kontroll av branntekniske forhold av offentlig myndighet, eller en vurdering av boligens branntekniske forhold eller prosjektering fra en rådgiver med spesialkompetanse. En bygningssakkyndig har verken kompetanse til å gi slik veiledning eller lov til å foreta en slik kontroll.

Tilstandsgraden er vurdert ut fra den forenklede og begrensede kontrollen. Det kan være feil og mangler om branntekniske forhold som en slik forenklet undersøkelse ikke vil avdekke. Vær derfor oppmerksom på denne risikoen, og søk videre veiledning eller rådgivning.

- Røykvarsler
- Brannslukningsapparat

Det er eier av et hvert objekt som er ansvarlig for at boligen tilfredsstiller krav til branntekniske forhold.

1. Er det mangler for brannslukningsutstyr i boligen iht. forskriftskrav på søknadstidspunktet, men minst Byggeforskrift 1985?
Nei
2. Er det skader på brannslukningsutstyr eller er apparatet eldre enn 10 år?
Nei
3. Er det mangler på røykvarsler i boligen iht. forskriftskrav på søknadstidspunktet, men minst Byggeforskrift 1985?
Nei
4. Er det skader på røykvarslere?
Nei

TOMTEFORHOLD

Byggegrunn

Det er byggegrunn av løsmasser.

Tilstandsrapport

TG 2 Drenering

Punktet må sees i sammenheng* **Rom under terreng

Fuktsikringens utførelse og materiale er ikke kjent under terreng. Det er ikke kjennskap til utbedringer av fuktsikring siden byggeår.

Vurdering av avvik:

- Mer enn halvparten av forventet levetid på drenering er overskredet.

Regnvann og smeltevann må ikke renne inn mot bygningen, vann fra taknedløp må ledes bort. Fuktsikring er normalt ikke dimensjonert for å ta unna takvann. Vurdering basert på alder. Tilstandsgrad 2 gis med bakgrunn i at mer enn halvparten av forventet brukstid for dreneringen er oppnådd.

Konsekvens/tiltak

- Andre tiltak:

Overvåk tilstanden jevnlig. For å få tilstandsgrad 0 eller 1 må dreneringen skiftes ut, men tidspunktet for når dette er nødvendig er vanskelig å si noe om.

TG 2 Grunnmur og fundamenter

Ringmur i lettklinkerblokker med krypkjeller.

Vurdering av avvik:

- Det er avvik:

Horisontale sprekk/riss i grunnmur, skyldes sannsynligvis innpressing av vegg. Årsak kan være jordtrykk eller tele.

Konsekvens/tiltak

- Tiltak:

For å få tilstandsgrad 1 eller 0 må skadene utbedres. Det er ikke behov for strakstiltak, men det anbefales å følge nøye med på konstruksjonen gjennom årstidene. Overvåk tilstanden jevnlig. Tidspunktet for reparasjon og eventuelt når dette er nødvendig er vanskelig å si noe om. Grunnmur anbefales isolert på utsiden.



Manglende ventilrist i grunnmur.

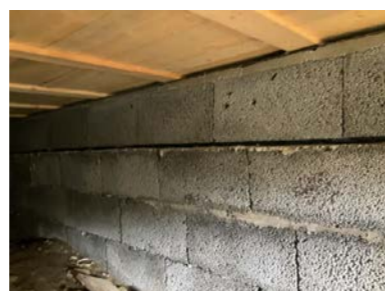

Horisontal sprekk under øverste skift på lettklinkerblokker.

TG 2 Terrengforhold

Skrånende tomt.

Vurdering av avvik:

- Det er avvik:

Stedvis fall på terreng mot bygning, dette er avvik fra dagens krav. Anbefalt fall på terreng er 1:50, 3 m fra fundamentene. (Det vil si jevnt fall på minimum 60 mm, 3 m fra fundamentene). Regnvann og smeltevann må ikke renne inn mot bygningen, vann fra taknedløp må ledes bort. Fuktsikring er normalt ikke dimensjonert for å ta unna takvann.

Konsekvens/tiltak

- Tiltak:

Tilstandsrapport

Det er ikke behov for strakstiltak, men viktig at man leder vann bort fra bygningen. Dette for å forhindre økt fuktbelastning på fundamenter/ grunnmur / kjeller. For å unngå fuktskader.

TG 2 Utvendige vann- og avløpsledninger

Utvendige avløpsrør er av plast. Utvendige vannledninger er av plast (PEL). Opplyst av eier: Vannforsyning via privat vannverk (Biovac renseanlegg). Avløp er tilknyttet privat renseanlegg for sameiet (Biovac). Renseanlegg er opplyst å være fra 2023.

Vurdering av avvik:

- Det er avvik:

Mer enn halvparten av forventet brukstid er oppnådd på utvendige vann- og avløpsledninger. Det er registrert lekkasje på vannledning i krypkjeller under denne enheten.

Konsekvens/tiltak

- Tiltak:

Det er ikke behov for strakstiltak utifra at anlegget fungerer i dag, men utifra alder kan skader plutselig oppstå på eldre anlegg. Utbedringer og utskiftinger må påregnes. Ytterligere undersøkelser og utbedringer kreves på vannledning med lekkasje.



Lekkasje synlig på vanninntak i krypkjeller på befaringsdagen.

Beregninger

Teknisk verdi bygninger

Fritidsbolig Hytte nr 8

Normale byggekostnader (utregnet som for nybygg)	Kr.	2 000 000
Fradrag (utidsmessighet, elde, vedlikeholdsmangler, gjenstående arbeider, svekkelser og forskriftsmangler)	Kr.	- 750 000
Sum teknisk verdi - Fritidsbolig Hytte nr 8	Kr.	1 250 000

Sum teknisk verdi bygninger

Kr. 1 250 000

Arealer, byggetegninger og brannceller

Standard gjeldende fra 01.01.2024

Arealmålinger og arealoppsett er basert på Norsk standard 3940:2023 Areal- og volum-beregninger av bygninger. Arealat gjelder for tidspunktet da boligen ble målt

Hva er måleverdig areal?

Arealat i rommet må ha minst 1,90 m fri høyde over gulvet og minst bredde på 0,60 m. Et loft med skråtak vil for eksempel bare få registrert målbart areal der høyden er minst 1,90 m og bredden minst 0,60 m. Rommet må ha dør eller luke, og gangbart gulv.

Hva er bruksareal?

BRA = BRA-i + BRA-e + BRA-b

Bruksarealet for bygningen er bruttoarealet minus arealet som opptas av yttervegger.

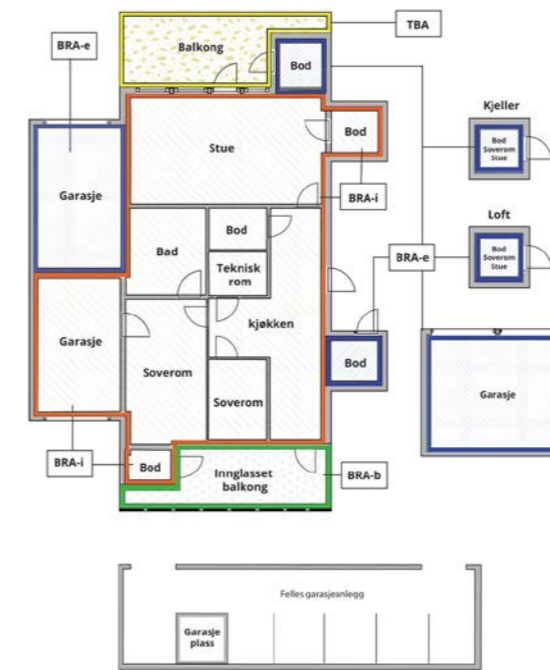

Carport og/eller garasjeplass i felles garasjeanlegg er ikke måleverdig areal

Internt bruksareal (BRA-i)	Arealet innenfor boenheten(e)
Eksternt bruksareal (BRA-e)	Arealet av alle rom utenfor boenheten(e) og som tilhører denne, slik som for eksempel bod
Innglasset balkong mv (BRA-b)	Arealet av innglasset balkong, veranda eller altan når denne er tilknyttet boenheten(e)
Terrasse- og balkongareal (TBA)	Arealet av terrasser, åpne balkonger og åpen altan tilknyttet boenheten(e)

Gulvareal (GUA)
Er sum av BRA (bruksareal) og ALH (areal med lav takhøyde).
Areal med lav takhøyde (ALH) er ikke måleverdig areal, som skyldes skråtak og lav himlingshøyde.
GUA kan opplyses i markedsføring der det er aktuelt for den konkrete boligen og kun sammen med BRA-i, for eksempel der gulvflaten har en verdi og har funksjon ved møblering og bruk av rommene. Ikke innredet areal som kaldloft, måles og oppgis normalt ikke.

Arealet kan ikke alltid fastsettes nøyaktig

Areal kan være komplisert eller umulig å måle opp nøyaktig fordi det er vanskelig å fastslå tykkelsen på innervegger, skjevheter i og utforming av bygningskonstruksjoner som karnapp, buer og vinkler som ikke er rette, åpne rom over flere etasjer og så videre.

Eiendommens markedsverdi kan ikke baseres på en matematisk beregning basert på antall kvadratmeter opplyst i rapporten. Opplysninger om areal kan altså ikke alene benyttes for å beregne eiendommens verdi.

Den bygningsakkyndige kan avdekke eventuelle bruksendringer og avvik i branncelleinndeling

Den bygningsakkyndige ser på byggetegninger hvis de er tilgjengelige og dette er en del av oppdraget, og vurderer bruken av boligen opp mot tegningene. Hvis den bygningsakkyndige avdekker at en bolig ikke ser ut til å være delt opp i brannceller etter kravene i byggt teknisk forskrift på befaringstidspunktet, skal det opplyses om dette.

Reglene om bruksendring og brannceller kan være kompliserte. Søk videre faglige råd om rapporten ikke gir deg svar. Den bygningsakkyndige kan ikke vurdere og svare på alle spørsmål, og kan heller ikke vite om kommunen kan gi unntak for kravene som gjelder. [Vil du vite mer?](#)

Om brannceller

En branncelle er hele eller avgrensede deler av en bygning hvor en brann fritt kan utvikle seg uten at den kan spre seg til andre bygninger eller andre deler av bygningen i løpet av en fastsatt tid.

Om bruksendring

Bruksendring er å endre bruken av et rom fra en tillatt bruk til en annen. Dette kan kreve søknad og tillatelse, for eksempel hvis du endrer et rom fra bod til soverom eller arbeidsrom, eller hvis du endrer en bolig til to separate boliger.

Rom for varig opphold har krav til takhøyde, romstørrelse, rømningsvei og lysforhold som må være oppfylt. Du kan søke kommunen om unntak for kravene, men kan ikke regne med å få unntak for krav som går på helse og sikkerhet, for eksempel krav til rømningsvei.

Bruksendring som krever godkjenning, og som ikke er søkt bruksendret, er ulovlig. Kommunen kan etter plan- og bygningsloven kapittel 32 forfølge overtredelser. Kommunen kan pålegge deg å avslutte den ulovlige bruken, eventuelt å rette eller tilbakeføre rommet til godkjent bruk.

Arealer

Fritidsbolig Hytte nr 8

Ny arealstandard

Etasje	Bruksareal BRA m ²			SUM	Terrasse- og balkongareal (TBA)	Ikke måleverdig areal (ALH)	Gulvareal (GUA)
	Internt bruksareal (BRA-i)	Eksternt bruksareal (BRA-e)	Innglasset balkong (BRA-b)				
1. Etasje	49			49			49
SUM	49						49
SUM BRA	49						

Romfordeling

Etasje	Internt bruksareal (BRA-i)	Eksternt bruksareal (BRA-e)	Innglasset balkong (BRA-b)
1. Etasje	Bad , Entré , Soverom , Soverom 2, Soverom 3, Stue/kjøkken		

Kommentar

Arealer er oppmålt med lasermåler. Arealmålinger er basert på Norsk standard 3940:2023 Areal- og volum-beregninger av bygninger. Arealet gjelder for tidspunktet da bygningen ble målt.

Målt takhøyde 1. etasje: Varierende, men målt 259 cm, skråhimling.

I åpent areal (TBA) for denne boenheten inngår: Terrasseplattning mot sør foran inngangspartiet på 3 m².

Lovlighet

Byggetegninger

Det foreligger ikke tegninger

Kommentar: Takstmannens sin kontroll når det gjelder lovlig bruk av eiendommen/ boenheten er avgrenset til å omfatte kontroll av de siste godkjente tegninger av bygg som gjelder eiendommen og/ eller den aktuelle boenheten opp mot bruk av eiendommen/ boenheten på befaringstidspunktet.

Når det gjelder reguleringsmessige forhold som for eksempel utnyttelse av tomta er ikke dette vurdert av takstmann dersom det ikke er spesielt omtalt i rapporten.

Teknisk krav som for eksempel avstand mellom byggverk og utførelse av brannskillende konstruksjoner er ikke vurdert av takstmann dersom det ikke er spesielt omtalt i rapporten.

En kjøper av eiendommen oppfordres derfor til å sjekke planbestemmelser som gjelder eiendommen, for å skaffe informasjon om disse inneholder bestemmelser av betydning for kjøpers bruk/ utvikling av eiendommen.

Nyere håndverkstjenester

Er det ifølge eier utført håndverkstjenester på boligen siste 5 år?

Ja Nei

Krav for rom til varig opphold

Er det påvist avvik i forhold til rømningsvei, dagslysflate eller takhøyde?

Ja Nei

Kommentar: Pga. lukket konstruksjon er ikke brann/lyd tilstrekkelig vurdert. Kontroll av brannskille krever fysisk inngrep i konstruksjonen eller kontroll av dokumentasjon. Konsekvens av utilstrekkelig brannskille kan være brannsmitte mellom

brannceller.

Total fordeling mellom P-ROM og S-ROM

Tabellen under viser fordelingen av P-ROM og S-ROM etter veiledningen til NS 3940: 2012. Dette er til informasjon og til sammenligning. Tallene er omtrentlige, kan avvike fra faktiske målinger og er ikke juridisk bindende

	P-ROM(m2)	S-ROM(m2)
Fritidsbolig Hytte nr 8	49	0

Befarings - og eiendomsopplysninger

Befaring

Dato	Til stede	Rolle
03.6.2024	Ole Anders Brænden	Takstingeniør
	Frank Nygren	Kunde

Matrikkeldata

Kommune	gnr.	bnr.	fnr.	snr.	Areal	Kilde	Eieforhold
3448 NORDRE LAND	66	228	0	0	39072.8 m ²	Tomtearealet er basert på informasjon fra Eiendomsregisteret.	Eiet

Adresse

Nord-Torpvegen 1841

Hjemmelshaver

Hugulia Sameie

Kommentar

Arealet gjelder for sameiet. Det tas forbehold om feil og mangler i kartet. Bruksnavn: Hugulia Pensjonat.

Eiendomsopplysninger

Adkomstvei

Eiendommen er tilknyttet offentlig vei, via privat adkomst fra tomtgrense.

Tilknytning vann

Boligen er tilknyttet privat vannverk.

Tilknytning avløp

Boligen har privat avløpsanlegg som er felles for sameiet. Eiendom som ikke er tilknyttet offentlig vann og avløp skal ha godkjent separat avløpsanlegg. Det er eiers ansvar at anlegget er riktig dimensjonert og at det fungerer tilfredsstillende. Kjøper oppfordres til å kontrollere anlegget.

Regulering

Kommunedelplan: Synnfjell Syd. Arealformål: Fritids- og turistformål

Hensynssone H390 - (Innenfor hensynssonene H390_1 og H390_2 er det stor sannsynlighet for forurensende svartskifer i berggrunnen. Innenfor sonene gjelder følgende bestemmelser:

- Sprengning, pigging og knusing av berggrunnen er ikke tillatt.
- Ved nybygg skal det benyttes membran klasse A som radonspærre.
- Ved søknad om bygging på ubebygde tomter skal det gjøres nærmere grunnundersøkelse for å avklare eventuell risiko for forurensning som følge av planlagte tiltak).

Kommuneplanens arealdel 2016-2027 for Nordre Land.

Nye reguleringsplaner som blir vedtatt etter at kommuneplanen er vedtatt, gjelder foran kommuneplanen, jf. PBL § 1-5, 2.ledd.

Om tomten

Felleseiet tomt for sameiet hvor tomt og bebyggelse er felleseie. Hver eier har en eierandeler med eksklusiv bruksrett for sin enhet.

Kilder og vedlegg

Dokumenter

Beskrivelse	Dato	Kommentar	Status	Sider	Vedlagt
Egenerklæring			Ikke gjennomgått		Nei
Brukstillat./ferdigatt.			Ikke gjennomgått		Nei
Situasjonskart			Ikke gjennomgått		Nei
Energirapport			Ikke gjennomgått		Nei
Egenerklæring			Ikke gjennomgått		Nei
Kvitt. fellesutgifter			Ikke gjennomgått		Nei
Tegninger			Ikke gjennomgått		Nei
Rekvirent	04.06.2024	Ga opplysninger og fremviste eiendommen.	Ikke gjennomgått		Nei
Samsvarserklæring			Ikke gjennomgått		Nei
Eiendomsverdi.no			Ikke gjennomgått		Nei

Tilstandsrapportens avgrensninger

STRUKTUR•REFERANSENIIVÅ•TILSTANDSGRADER

- Rapporten er basert på innholds krav i Forskrift til avhendingslova (tryggere bolighandel). Formålet er å gi en tilstandsanalyse til bruk for den som bestiller og/eller i et salg til forbruker, og ikke for andre tredjeparter. Rapportens omfang, struktur, metode og begrepsbruk følger i hovedsak Norsk Standard NS 3600:2018 (Teknisk tilstandsanalyse ved omsetning av bolig), samt Takstbransjens retningslinjer ved tilstandsrapportering for boliger og Takstbransjens retningslinjer for arealmåling.
- Tilbakeholdt eller uriktig informasjon som har betydning for vurderingen, er ikke bygningssakkyndiges ansvar. Rapporten beskriver avvik, altså en tilstand som er dårligere enn referansenivået. Rapporten framhever normalt ikke positive sider ved boligen ut over det som fremgår av tilstandsgradene.
- Tilstanden angis i rapporten og gir uttrykk for en gitt forventet tilstand blant annet vurdert ut fra alder og normal bruk slik:

i) **Tilstandsgrad 0, TG0:** Ingen avvik eller skader. I tillegg må bygningsdelen være tilnærmet ny, mindre enn 5 år, og det foreligger dokumentasjon på faglig god utførelse.

ii) **Tilstandsgrad 1, TG1:** Mindre avvik. Normal slitasje. Strakstiltak ikke nødvendig. TG1 kan gis når bygningsdelen er tilnærmet ny og det ikke foreligger dokumentasjon på faglig god utførelse.

iii) **Tilstandsgrad 2, TG2:** Vesentlige avvik, og mindre avvik som etter NS 3600 gir TG 2, men som ikke nødvendigvis krever umiddelbare tiltak. I denne rapporten kan TG2 i Rapportensammendrag være inndelt i TG2 som krever tiltak og de som ikke krever umiddelbare tiltak. Konstruksjonen har normalt enten feil utførelse, en skade eller symptomer på skade, sterk slitasje eller nedsatt funksjon. Vedlikehold eller tiltak trengs i nær fremtid, det er grunn til å varsle fare for skader på grunn av alder eller overvåke spesielt på grunn av fare for større skade eller følgeskade. For skjulte konstruksjoner vil alder i seg selv være et symptom som kan gi TG2. For synlige konstruksjoner kan alder sammen med andre symptomer og momenter gi TG2. Avvik under TG2 kan gis sjablongmessig anslag.

iv) **Tilstandsgrad 3, TG3:** Store eller alvorlige avvik. Kraftige symptomer på forhold som man må regne med trenger utbedring straks eller innen kort tid. Påvist funksjonssvikt eller sammenbrudd. Avvik under TG3 skal gis sjablongmessig anslag.

v) **Tilstandsgrad TGiu:** Ikke undersøkt/ikke tilgjengelig for undersøkelse.

- Ved TG0 og TG1 gis det normalt ingen begrunnelse for valg av tilstandsgrad, fordi bygningen eller bygningsdelen da bare har normal slitasje. For anbefalte tiltak ved TG2 og TG3 må brukeren av rapporten vurdere om tiltakene er nødvendige og lønnsomme. Hva det vil koste å utbedre rom eller bygningsdeler er et sjablongmessig anslag basert på registrert avvik og angitte tiltak i rapporten. Anslaget er gitt på generelt grunnlag og basert på erfaringstall i seks intervaller, og kan ikke forveksles med en konkret vurdering og tilbud fra en entreprenør eller håndverker. Det må eventuelt innhentes tilbud for en nærmere undersøkelse, og konkret og nøyaktig vurdering av utbedringskostnad. Kostnader til ikke oppdagede avvik/utbedringer/feil kan forekomme. Utbedringskostnad avhenger av personlige preferanser og markedspris på materialer og tjenesteyter.

PRESISERINGER

- Avvik vurderes ut fra tekniske forskrifter på godkjenningstidspunktet for bygget. Noen bygningsdeler vurderes

etter gjeldende teknisk forskrift på befaringstidspunktet. Dette gjelder blant annet:

i) Bad, vaskerom (våtrom)

ii) Forhold rundt brann, rømming, sikkerhet, for eksempel rekkverkshøyder/åpninger, ulovlige bruksendringer, brannceller mv.

- For skjulte konstruksjoner slik som vann og avløp uten dokumentasjon, er kvalitet og alder vurdert.

- Fastmonterte installasjoner, for eksempel innfelt belysning (downlights), demonteres ikke for å sjekke dampsperrer bak. Dette av hensyn til bygningssakkyndiges kompetanse og risikoen for skade.

- Kontroll av fukt i konstruksjonen ved hulltaking i bad og vaskerom (våtrom), rom under terreng (kjelleretasje, underetasje og sokkeletasje) eller andre bygningsdeler skjer etter eiers aksept. Hulltaking av våtrom og rom under terreng kan unntaksvis unnlates, se Forskrift til Avhendingsloven.

- Kontroll av romfunksjoner for P-ROM utføres kun når det ikke foreligger godkjente og byggemeldte tegninger, eller når tegninger ikke stemmer med dagens bruk.

- Bygningssakkyndig gir en forenklet vurdering av branntekniske forhold og elektriske installasjoner i boligen dersom det er mer enn fem år siden sist boligen hadde el-tilsyn. Bygningssakkyndig kan anbefale å konsultere offentlige myndigheter eller kvalifisert elektrofaglig fagperson ved behov for grundigere undersøkelser.

TILLEGGSUNDERSØKELSER

Etter avtale kan tilstandsanalysen utvides til også å omfatte tilleggsundersøkelser utover minimumskravet i forskriften.

BEFARINGEN

Rapporten gir en vurdering av byggverk og bygningsdeler som bygningssakkyndig har observert, og som fremkommer av Forskrift til avhendingsloven. Rapporten er likevel ingen garanti for at det ikke kan finnes skjulte feil, skader og mangler. NS 3600:2018 (Teknisk tilstandsanalyse ved omsetning av bolig) har undersøkelsesnivå fra 1 til 3, der undersøkelsesnivå 1 er det laveste og baseres på visuell observasjon. Rapporten baseres på undersøkelsesnivå 1 med få unntak (våtrom og rom under terreng). I praksis betyr dette at gjennomføringen av befaringen begrenses som følger:

- Det utføres kun visuelle observasjoner på tilgjengelige flater uten fysiske inngrep (f.eks. riving).

- Flater som er skjult av snø eller på annen måte ikke er tilgjengelig eller skjult, blir ikke kontrollert. Det foretas ikke funksjonsprøving av bygningsdeler, som isolasjon, piper, ventilasjon, el. anlegg, osv.

- Det gis ingen vurdering av boligens tilbehør, hvite- og brunevarer og annet inventar. Dette gjelder også integrert tilbehør.

- Inspisering av yttertak er basert på det som er synlig, normalt på innsiden fra loftet og utvendig fra stige/bakkenivå. Befaring av tak må være sikkerhetsmessig forsvarlig for å kunne gjennomføres.

- Stikkprøvetakninger er utvalgt tilfeldig og kan innebære kontroll under overflaten med spiss redskap eller lignende.

Tilstandsrapportens avgrensninger

UTTRYKK OG DEFINISJONER

- **Tilstand:** Byggverkets eller bygningsdelens tekniske, funksjonelle eller estetiske status på et gitt tidspunkt.

- **Symptom:** Observerbart forhold som gir indikasjon på hvilken tilstand et byggverk eller en bygningsdel befinner seg i. Benyttes ved beskrivelse av avvik.

- **Skadegjørere:** Zoologiske eller biologiske skadegjørere, i hovedsak råte, sopp og skadedyr.

- **Fuktsøk:** Overflatesøk med egnet søkeutstyr (fuktindikator) eller visuelle observasjoner.

- **Fuktmåling:** Måling av fuktinnhold i materiale eller i bakenforliggende konstruksjon ved bruk av egnet måleutstyr (blant annet hammerelektrode og pigger).

- **Utvidet fuktsøk (hulltaking):** Boring av hull for inspeksjon og fuktmåling i risikoutsatte konstruksjoner, primært i tilstøtende vegger til bad, utforede kjellervegger og eventuelt i oppforede kjellergulv.

- **Normal slitasjegrad:** Forventet nedsliting av materiale i overflaten som er basert på enkle visuelle observasjoner. Kan vurderes sammen med bygningsdelens alder.

- **Forventet gjenværende brukstid:** Anslått tid et byggverk eller en del av et byggverk fortsatt vil være tjenlig for sitt formål (NS3600, Termer og definisjoner punkt 3.9)

AREALBEREGNING FOR BOENHETER

- Areal fastsettes etter Forskrift til avhendingsloven og Norsk Standard 3940 Areal- og volum-beregninger av bygninger fra 2023.

- Areal oppgis i hele kvadratmeter i rapporten, og gjelder for det tidspunkt oppmålingen fant sted.

- **Bruksareal (BRA)** er det måleverdige arealet som er innenfor omsluttete vegger målt i gulvhøyde (bruttoareal minus arealet som opptas av yttervegger). I tillegg til gulvhøyde gjelder regler om fri bredde for at arealet skal være måleverdig, med betydning for BRA av for eksempel loft med skråtak. BRA består av internt bruksareal (BRA-i), eksternt bruksareal (BRA-e) og innglasset balkong mv (BRA-b). Terrasse- og balkongareal (TBA) opplyses der tilstandsrapporten skal benyttes i boligomsetningen og der det er aktuelt. I tillegg kan gulvareal (GUA) og areal med lav takhøyde (ALH) opplyses sammen med BRA der det er aktuelt og en del av oppdraget. Rom skal ha atkomst og gangbart gulv for å kunne regnes som BRA/måleverdig areal.

- Areal måles og oppgis dersom arealet oppfyller krav til måleverdighet, slik som at arealet må ha minst en bredde på 0,6m og minst en høyde på 1,9 m osv. Et rom kan være i strid med teknisk forskrift og mangle godkjenning hos kommunen for den aktuelle bruken, uten at dette får betydning for om arealet måles og oppgis i tilstandsrapporten. Når arealet måles tas det ikke hensyn til om arealet er lovlig oppført eller om bruken er lovlig, bruksendringer, lysforhold eller andre sikkerhetsmangler.

- Eiendommens markedsverdi kan ikke baseres på en rent matematisk beregning i forhold til antall kvadratmeter opplyst i rapporten. Opplysninger om areal kan altså ikke alene benyttes for beregning av eiendommens verdi.

- Rom som ligger utenfor boenheden, men som eier har påvist og/eller opplyst at tilhører boenheden, er oppmålt og inkludert i BRA-e. Det er ikke fremvist dokumentasjon på at rommet tilhører boenheden, med mindre dette er angitt særskilt. Rom utenfor boenheden kan omdisponeres av borettslaget/sameiet og dette kan påvirke boligens BRA. Vær oppmerksom på at NS 3940:2023 og eierseksjonsloven har ulik definisjon av fellesareal. Ved arealmåling gjelder NS 3940:2023 som definerer fellesareal slik: "Delen av bygning som brukes av to eller flere bruksenheter eller til bygningens forvaltning, drift eller vedlikehold."

- I en overgangsperiode skal rapporter som benyttes i boligomsetningen eller dersom det er en del av oppdraget også opplyse om fordelingen mellom P-ROM og S-ROM med utgangspunkt i definisjonene som fremkommer av veiledningen til Norsk Standard 3940 Areal- og volum-beregninger av bygninger fra 2012. Fordelingen mellom P-ROM og S-ROM er basert på veiledningen og bygningssakkyndiges eget skjønn. P-ROM er måleverdige rom som benyttes til kort eller langt opphold. S-ROM er måleverdige rom som benyttes til lagring, og tekniske rom. Bruken av et rom på befaringstidspunktet har betydning for om rommet defineres som P-ROM eller S-ROM. Dette betyr at rommet både kan være i strid med teknisk forskrift og mangle godkjenning i kommunen for den aktuelle bruken, uten at dette vil få betydning for valg av arealkategori.

- Se øvrig informasjon om areal i rapporten, Norsk Standard 3940 (2012 og 2023) og veiledningen til disse.

PERSONVERN

Norsk takst, bygningssakkyndig og takstforetaket behandler personopplysninger som bygningssakkyndig trenger for å kunne utarbeide rapporten. Personvernerklæring med informasjon om bruk av personopplysninger og dine rettigheter finner du her [Personvernerklæring - iVerdi](#)

DELING AV PERSONOPPLYSNINGER FOR TRYGGERE BOLIGHANDEL OG MULIG RESERVASJON

Norsk takst og deres samarbeidspartnere benytter personopplysninger fra rapporten for analyse- og statistikkformål, samt utvikling og drift av produkter og tjenester for takstbransjen og andre aktører i bolig-omsetningen. Les mer om dette og hvordan du kan reservere deg på <https://www.norsktakst.no/norsk/om-norsk-takst/personvernerklaering/reservasjon/>

Vendu lager en boliganalyse basert på opplysninger fra rapporten. Les mer om dette og hvordan du kan reservere deg her: <https://samtykke.vendu.no/OQ3929>

KLAGEORDNING FOR FORBRUKERE

Er du som forbruker misfornøyd med bygningssakkyndiges arbeid eller opptreden ved taksering av bolig eller fritidshus, se www.takstklagenemd.no for mer informasjon

EGENERKLÆRINGSSKJEMA

Til orientering vil dette skjema være en del av salgsoppgaven

Meglerfirma	
Aktiv EM Gjøvik Land Toten	
Oppdragsnr.	
1209240060	
Selger 1 navn	
Frank Nygren	
Gateadresse	
Nord-Torpvegen 1841	
Poststed	Postnr
NORD-TORPA	2880
Er det dødsbo?	
<input checked="" type="checkbox"/> Nei <input type="checkbox"/> Ja	
Avdødes navn	
Er det salg ved fullmakt?	
<input checked="" type="checkbox"/> Nei <input type="checkbox"/> Ja	
Hjemmelshavers navn	
Har du kjennskap til eiendommen?	
<input type="checkbox"/> Nei <input checked="" type="checkbox"/> Ja	
Når kjøpte du boligen?	
År	2018
Hvor lenge har du eid boligen?	
Antall år	5
Antall måneder	9
Har du bodd i boligen siste 12 måneder?	
<input type="checkbox"/> Nei <input type="checkbox"/> Ja	
I hvilket forsikringselskap har du tegnet villa/husforsikring?	
Forsikringselskap	
Polise/avtalnr.	

Spørsmål for alle typer eiendommer

- 1 Kjenner du til om det er/har vært feil tilknyttet våtrommene, f.eks. sprekker, lekkasje, råte, lukt eller soppkader?
 Nei Ja

Initialer selger: FN

1

- 2 Kjenner du til om det er utført arbeid på bad/våtrom?
Svar
- 3 Kjenner du til om det er/har vært tilbakeslag av avløpsvann i sluk eller lignende?
 Nei Ja
- 4 Kjenner du til feil eller om har vært utført arbeid/kontroll på vann/avløp?
Svar
Beskrivelse
Arbeid utført av
- 5 Kjenner du til om det er/har vært problemer med drenering, fuktinnsig, øvrig fukt eller fuktmerker i underetasje/kjeller?
 Nei Ja
- 6 Kjenner du til om det er/har vært utettheter i terrasse/garasje/tak/fasade?
 Nei Ja
- 7 Kjenner du til om det er/har vært problemer med ildsted/skorstein/pipe f.eks. dårlig trekk, sprekker, pålegg, fyringsforbud eller lignende?
 Nei Ja
- 8 Kjenner du til om det er/har vært f.eks. sprekker i mur, skjeve gulv eller lignende?
 Nei Ja
- 9 Kjenner du til om det er/har vært sopp/råteskader/insekter/skadedyr på eiendommen som rotter, mus, maur eller lignende?
 Nei Ja
- 10 Kjenner du til om det er/har vært skjeggkre i boligen?
 Nei Ja
- 11 Kjenner du til om det er/har vært utført arbeid på el-anlegget eller andre installasjoner (f.eks. oljetank, sentralfyr, ventilasjon)?
Svar
- 12 Kjenner du til om det er utført kontroll av el-anlegget og/eller andre installasjoner (f.eks. oljetank, sentralfyr, ventilasjon)?
 Nei Ja
- 13 Har du ladeanlegg/ladeboks for elbil i dag?
 Nei Ja
- 14 Kjenner du til om ufaglærte har utført arbeid som normalt bør utføres av faglærte, utover det som er nevnt tidligere (f.eks. drenering, murerarbeid, tømmerarbeid etc)?
 Nei Ja
- 15 Er det nedgravd oljetank på eiendommen?
 Nei Ja
- 16 Kjenner du til om det har vært utført arbeid på terrasse/garasje/tak/fasade?
Svar
Beskrivelse
- 17 Selges eiendommen med utleiedel, leilighet, hybel eller tilsvarende?
 Nei Ja
- 18 Kjenner du til om det er innredet/bruksendret/bygget ut i kjeller eller loft eller andre deler av boligen?
 Nei Ja
- 19 Kjenner du til forslag eller vedtatte reguleringsplaner, andre planer, nabovarsel eller offentlige vedtak som kan medføre endringer i bruken av eiendommen eller av dens omgivelser?
 Nei Ja

Initialer selger: FN

2

Document reference: 1209240060

Document reference: 1209240060

- 20 Kjenner du til om det foreligger påbud/heftelser/krav/manglende tillatelser vedrørende eiendommen?
 Nei Ja
- 21 Er det foretatt radonmåling?
 Nei Ja
- 22 Kjenner du til manglende brukstillatelse eller ferdigattest?
 Nei Ja
- 23 Kjenner du til om det foreligger skaderapporter/ tilstandsvurderinger eller utførte målinger?
 Nei Ja
- 24 Er det andre forhold av betydning ved eiendommen som kan være relevant for kjøper å vite om (f.eks. rasfare, tinglyste forhold eller private avtaler)?
 Nei Ja

Spørsmål for bolig i sameie/borettslag/boligaksjeselskap:

- 25 Kjenner du til om sameiet/laget/selskapet er involvert i tvister av noe slag?
 Nei Ja
- 26 Kjenner du til vedtak/forslag til vedtak om forhold vedr. eiendommen som kan medføre økte felleskostnader/økt fellesgjeld?
 Nei Ja
- 27 Kjenner du til om det er/har vært sopp/råteskader/insekter/skadedyr i sameiet/laget/selskapet (fellesareal eller i andre boliger) som rotter, mus, maur eller lignende?
 Nei Ja
- 28 Kjenner du til om det er/har vært skjeggkre i sameiet/laget/selskapet (fellesareal eller i andre boliger)?
 Nei Ja

Document reference: 1209240060

Tilleggs kommentar

Jeg bekrefter at opplysningene er gitt etter beste skjønn. Jeg er kjent med at dersom jeg har gitt ufullstendige, uriktige eller misvisende opplysninger om eiendommen, vil forsikringselskapet kunne søke hel eller delvis regress for sine utbetalinger eller redusere sitt ansvar helt eller delvis, jfr. vilkår for boligselgerforsikring punkt 7.1 og forsikringsavtaleloven kapittel 4.

Jeg er orientert om mitt mulige ansvar som selger etter avhendingsloven, eventuelt etter kjøpsloven (aksjeboliger), og om forsikringsgiver sitt boligselgerforsikringstilbud.

Jeg er klar over at avtale om forsikring er bindende. Jeg er også klar over at premietilbudet først kan påberopes når boligen er solgt (budaksept). Premietilbudet som er gitt av megler er bindende for forsikringsgiver i 6 – seks – måneder fra oppdragsinngåelse med megler.

Etter dette vil premien og forsikringsvilkårene kunne justeres. Når premietilbudet ikke lenger er bindende for forsikringselskapet må egenerklæringsskjemaet signeres på nytt og eventuelle endringer påføres. Det vil da være forsikringspremien og forsikringsvilkårene på ny signeringsdato som legges til grunn.

Det kan ikke tegnes boligselgerforsikring ved følgende salg:

- mellom ektefeller eller slektninger i rett oppstigende eller nedstigenede linje, søsken, eller
- mellom personer som bor eller har bodd på boligeiendommen og/eller
- når salget skjer som ledd i sikredes næringsvirksomhet/er en næringseiendom
- etter at boligeiendommen er lagt ut for salg.
- ved salg av helårs- og fritidsbolig er det krav til at det foreligger tilstandsrapport i henhold til Forskrift til avhendingslova (tryggere bolighandel).

Forsikringselskapet kan ved skriftlig samtykke akseptere tegning av forsikring også i ovennevnte tilfeller.

Dersom forsikringselskapet ikke har gitt skriftlig samtykke, kan erstatningen bortfalle.

Ved oppgjørsoppdrag trer forsikringen i kraft når kontrakten er signert av begge parter, begrenset til siste 12 måneder før overtakelse.

Forøvrig oppfordrer selger potensielle kjøpere til å undersøke eiendommen grundig, jf avhendingsloven § 3-10 og kjøpsloven § 20 (aksjeboliger).

Gyldig forsikring forutsetter at det for helårs- og fritidsbolig foreligger tilstandsrapport som er i henhold til Forskrift til avhendingslova (tryggere bolighandel).

- Jeg ønsker boligselgerforsikring, og bekrefter å ha mottatt og lest forsikringsvilkårene og informasjonsbrosjyre til selger i forbindelse med kjøp av boligselgerforsikring. Forsikringen trer i kraft på det tidspunkt det foreligger en budaksept mellom partene, begrenset til tolv måneder før overtagelse. Ved oppgjørsoppdrag trer forsikringen i kraft når kontrakten er signert av begge parter, begrenset til siste 12 måneder før overtakelse. Jeg bekrefter med dette at eiendommen ikke er en næringseiendom, at den ikke selges som ledd i næringsvirksomhet eller mellom ektefeller eller slektninger i rett oppstigende eller nedstigende linje, søsken, eller mellom personer som bor eller har bodd på boligeiendommen. Gyldig forsikring forutsetter at det for helårs- og fritidsbolig foreligger tilstandsrapport som er i henhold til Forskrift til avhendingslova (tryggere bolighandel). Forsikringen er ugyldig dersom den tegnes i strid med forsikringsvilkårene. Jeg er innforstått med at eiendomsmegleren ikke har fullmakt til å gjøre unntak fra ovennevnte begrensninger. Jeg er oppmerksom på at 8% av total forsikringskostnader honorar til Söderberg & Partners.
- Jeg ønsker ikke boligselgerforsikring, men megler har tilbudt meg å kjøpe slik forsikring.
- Jeg kan ikke kjøpe boligselgerforsikring ihht vilkår.

Document reference: 1209240060

NAME OF SIGNER	IDENTIFIER	TIME	ELECTRONIC ID
Frank Nygren	d018b76dc6f926c55ea1fef2 5b70c76470aff63d	22.07.2024 14:02:13 UTC	Signer authenticated by Nets One time code

Document reference: 1209240060

- This is a PDF document digitally signed by Nets' E-Signing service.
- The document's integrity is protected by signing and sealing the contents with a certificate issued to Nets by a third party. Validating the signature confirms that the contents have not been modified since the time of signing.
- For more information about document formats, see <https://www.nets.eu/developer>



Adresse	—
Postnummer	
Sted	
Kommunenavn	Nordre Land
Gårdsnummer	66
Bruksnummer	228
Seksjonsnummer	—
Andelsnummer	—
Festenummer	—
Byggningsnummer	157732854
Bruksenhetsnummer	
Merkenummer	Energiattest-2024-1050
Dato	24.07.2024
Innmeldt av	OLE ANDERS SØRUM BRÆNDEN

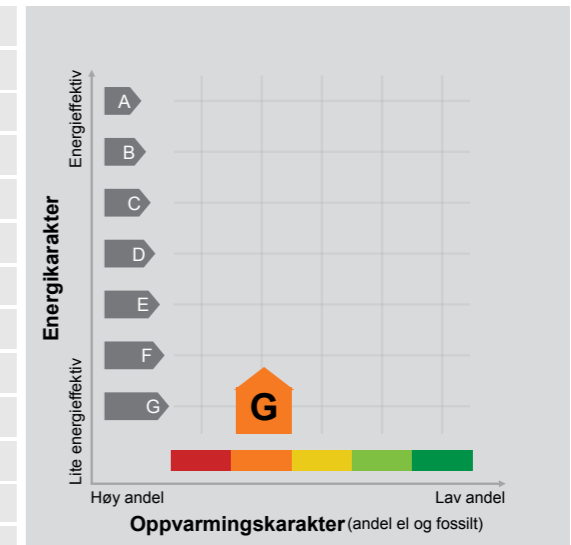

Energimerket angir boligens energistandard. Energimerket består av en energikarakter og en oppvarmingskarakter, se i figuren. Energimerket symboliseres med et hus, hvor fargen viser oppvarmingskarakter, og bokstaven viser energikarakter.

Energikarakteren angir hvor energieffektiv boligen er, inkludert oppvarmingsanlegget. Energikarakteren er beregnet ut fra den typiske energibruken for boligtypen. Beregningene er gjort ut fra normal bruk ved et gjennomsnittlig klima. Det er boligens energimessige standard og ikke bruken som bestemmer energikarakteren. A betyr at boligen er energieffektiv, mens G betyr at

boligen er lite energieffektiv. En bolig bygget etter byggeforskriftene vedtatt i 2010 vil normalt få C.

Oppvarmingskarakteren forteller hvor stor andel av oppvarmingsbehovet (romoppvarming og varmtvann) som dekkes av elektrisitet, olje eller gass. Grønn farge betyr lav andel el, olje og gass, mens rød farge betyr høy andel el, olje og gass. Oppvarmingskarakteren skal stimulere til økt bruk av varmepumper, solenergi, biobrensel og fjernvarme.

Om bakgrunnen for beregningene, se www.energimerking.no.

Målt energibruk

Brukeren har valgt å ikke oppgi målt energibruk.

Nabolagsprofil

Nord-Torpvegen 1841

Høyde over havet

792 m



Offentlig transport

Hugulia Linje 492	0.1 km
Engevoll Linje 492	9 min 0.7 km

Avstand til byer

Lillehammer	55 min
Hamar	1 t 26 min
Oslo	2 t 48 min

Ladepunkt for el-bil

Nørsteli Landhandleri, Nord Torpa	6 min
Joker Etnedal	35 min

Vintersport

Langrenn

- Avstand til nærmeste løype: 128 m

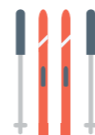

Alpin

- Gamlestølen
- Kjøretid: 18 min
- Skitrek i anlegget: 1



Sport

Åmodt ballbane Fotball	18 min 14.4 km
Torpa barne- og ungdomsskole Aktivitetshall, ballspill, fotball	21 min 18.1 km

Dagligvare

Nærbutikken Nørsteli Post i butikk, PostNord	6 min 4.7 km
Joker Torpa Søndagsåpent	14 min 11.6 km

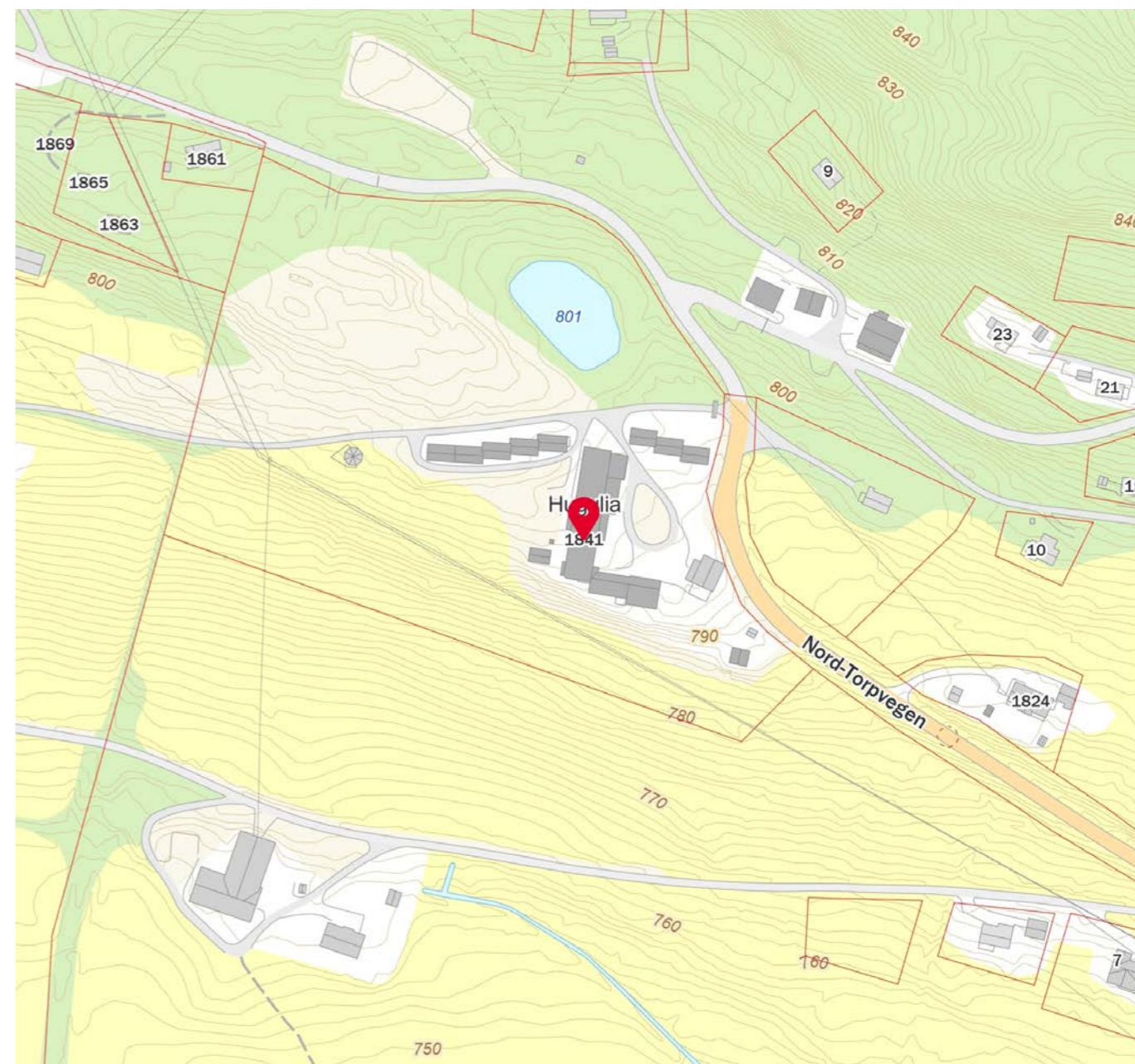
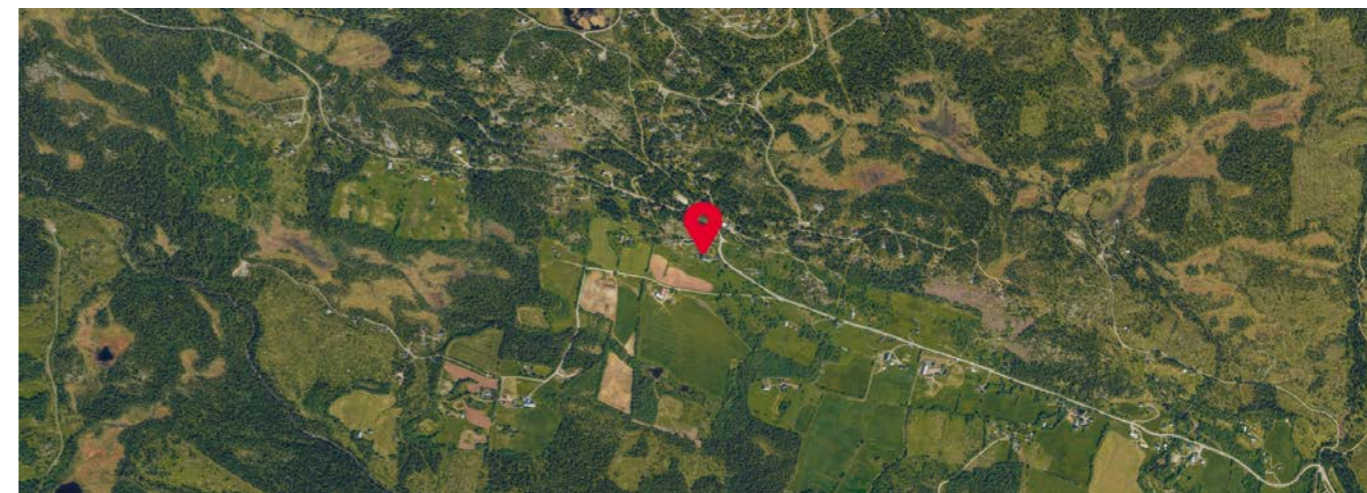

SAMEIEAVTALE

for
Hugulia Sameie

Avtalen gjelder mellom følgende eiere i sameiet:

Andelsnummer	Navn	Fødselsdato	Adresse	Eierandel
1				1/13
2				1/13
3				1/13
4				1/13
5				1/13
6				1/13
7				1/13
8				1/13
9				1/13
10				1/13
11				1/13
12				1/13
14				1/13

§1 – FORMÅL

Sameiet skal stå som eier av gnr. 66, bnr. 228, 399 og 400 Hugulia Sameie i Nordre Land kommune.

§2 – ANDELSEIERE

Andelseiere plikter å følge reglement for Hugulia sameie, utarbeidet av styret og godkjent av årsmøte. Alle andelseiere plikter å sitte i styret hvis valgt ved årsmøte. Alle sameiere har stemmerett ved årsmøtet, med vekting tilsvarende eierandel.

§3 – SAMEIESTYRET

Sameiet skal ha et styre bestående av en styreformann og to styremedlemmer. Styret skal bestå av andelseiere og velges på årsmøtet. Hvert styremedlem velges for 2 år med mindre annet avtales. Styret fordeler styrepostene internt.

§4 – ÅRSMØTE

Årsmøte skal avholdes innen 1. mai hvert år på Hugulia. Styret kaller inn sameierne til årsmøtet, og presenterer agenda for møtet i forkant. Alle sameiere skal kalles inn til årsmøte, og kan, dersom de ikke kan stille gi fullmakt til styret eller andre sameiere. Styret kan ved behov kalle inn til ekstraordinære sameiermøter med minimum 14 dagers varsel. Innkalling til ekstraordinære sameiermøter skal inneholde agenda for møtet.

Årsmøte skal minimum behandle følgende saker:

- Regnskap for foregående år
- Valg av styremedlemmer
- Størrelse på månedlige innbetalinger til dekning av fellesutgifter

Med mindre annet er bestemt i denne avtale skal vedtak fattes med minimum 2/3 flertall blant de møtende. Endringer i denne avtale kan vedtas på sameiermøte med 2/3 flertall blant de møtende.

§5 – ØKONOMI

Sameierne skal innbetale kapitalinnskudd 2 ganger i året for å dekke felleskostnader. I felleskostnader inkluderes følgende utgiftsposter:

- Strøm
- Brøyting
- Velforeningsavgift
- Driftsutgifter kjøretøyer
- Utgifter til planlagt utvendig vedlikehold
- Utgifter og investeringer bestemt av styret under NOK 50 000

Kapitalinnskuddene skal være følgende:

- Kapitalinnskudd 1: 24000kr/andelseier - innkreves normalt sett i april
- Kapitalinnskudd 2: 9000kr/andelseier + strømforbruk på egen hytte inn – innkreves normalt sett i november

Dersom en andelseier har benyttet anlegget til en «internutleie» (se §6) skal kapitalinnskudd 2 økes til 14000kr + strømforbruk på egen hytte.

Strømforbruk på egen hytte beregnes etterskuddsvis basert på gjennomsnittspris for strøm på anlegget.

Sameiet skal til enhver tid ha økonomiansvarlig som har kontroll på sameiets løpende økonomi. Alle andelseiere er solidarisk ansvarlig for sameiets økonomiske forpliktelser.

§6 – Utleie av andeler

Andelseiere kan leie ut sin bruksrett. Eventuelle leietakere må godkjennes av samtlige sameiere. Andelseier forplikter å følge husleieloven av 26. mars 1999 nr. 17. Leietaker overtar andelseiers forpliktelser ovenfor sameiet med unntak av månedlige kostnader. Utleie av bruksrett gir leietaker rett til deltagelse, men ingen stemmerett ved årsmøte.

Andelseiere kan i perioden påske – jul disponere hele anlegget til en «internutleie». I månedene august og september skal sameierne kunne komme med innsigelse på eventuell utleie av eiendommen.

§7 – Salg av andeler

Andeler skal ikke kunne selges delvis.

Ved salg av en andel skal den nye andelshaver godkjennes av samtlige sameiere. Prisen per andel avtales mellom andelseier og kjøper. Sameierne kan hvis ønskelig benytte forkjøpsrett på andeler hvor det er avtalt salgssum. Sameierne må da kjøpe andelen for tilsvarende pris eller høyere.

§8 – Salg av sameiets eierandeler

Sameiet har ikke rett til å selge noen del av eiendommen eller øvrige aktiva med mindre samtlige sameiere har samtykket i salget.

§9 – Bruksrett

Andelseierne i sameiet skal ha bruksrett til følgende enheter:

Andelsnummer	Enhet
1	Hytte 1
2	Hytte 2
3	Hytte 3
4	Hytte 4
5	Hytte 5
6	Hytte 6
7	Hytte 7
8	Hytte 8
9	Hytte 9
10	Kårstua
11	Leilighet 11
12	Leilighet 12
14	Leilighet 14

Enhetene er fordelt på følgende måte på eiendommen:

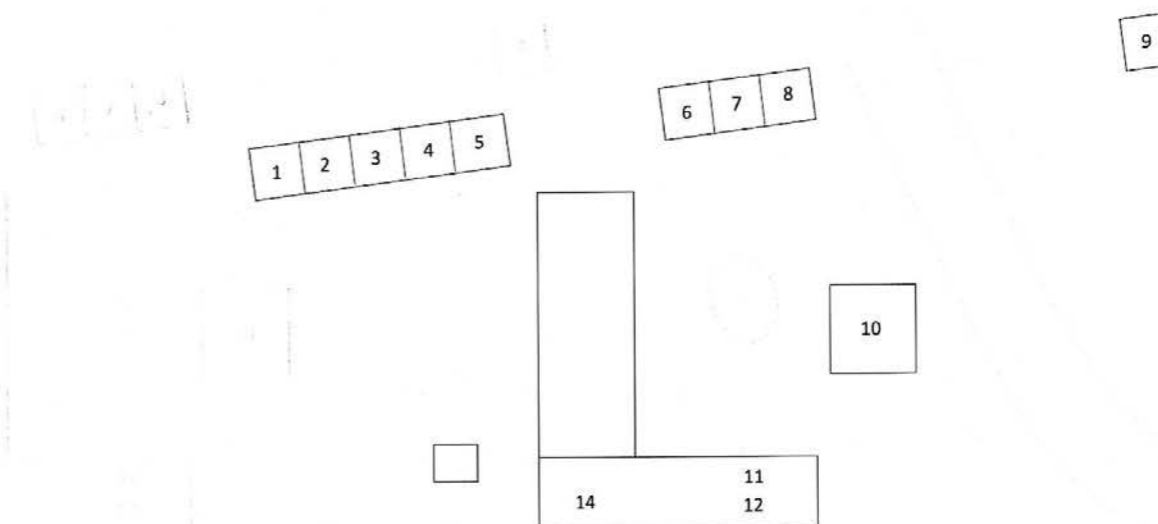

Bruksretten er begrenset til at Hugulia Sameie kan leie ut eiendommen mellom påskeferie og jul. Leien fastsettes til markedsleie til enhver tid. Andelseieren har ved utleie rett til å gjøre ett soverom og eventuelle utstyrsboder utilgjengelig for leietaker. I månedene august og september skal sameierne kunne komme med innsigelse på eventuell utleie av eiendommen.

§10 – PLIKTER

Alle sameiere plikter å stille på en dugnadshelg i året. Det arrangeres normalt sett en dugnad på våren og en på høsten. Styret fastsetter tid for dugnad, samt oppgaver som skal gjennomføres. Sameiere som ikke stille på dugnad i løpet av et år ilegges et dugnadsgebyr på 5000 kr.

§11 – OPPLØSNING AV SAMEIET

Dersom samtlige aktiva er solgt og eventuell gjeld er slettet skal sameiet oppløses. Et eventuelt salg av sameiets eiendom skal besluttes av årsmøtet med minimum 2/3 flertall.

§12 – AVTALENS VARIGHET

Denne avtalen erstatter alle tidligere sameieavtaler for Hugulia Sameie med virkning fra 14. april 2017.

	SITUASJONSKART					
	Eiendom:	Gnr: 66	Bnr: 228	Fnr: 0		Snr: 0
	Adresse: Nord-Torpvegen 1841, 2880 NORD-TORPA					
Hj.haver/Fester:						
NORDRE LAND KOMMUNE	Dato: 5/7-2024	Sign:			Målestokk 1:2000	

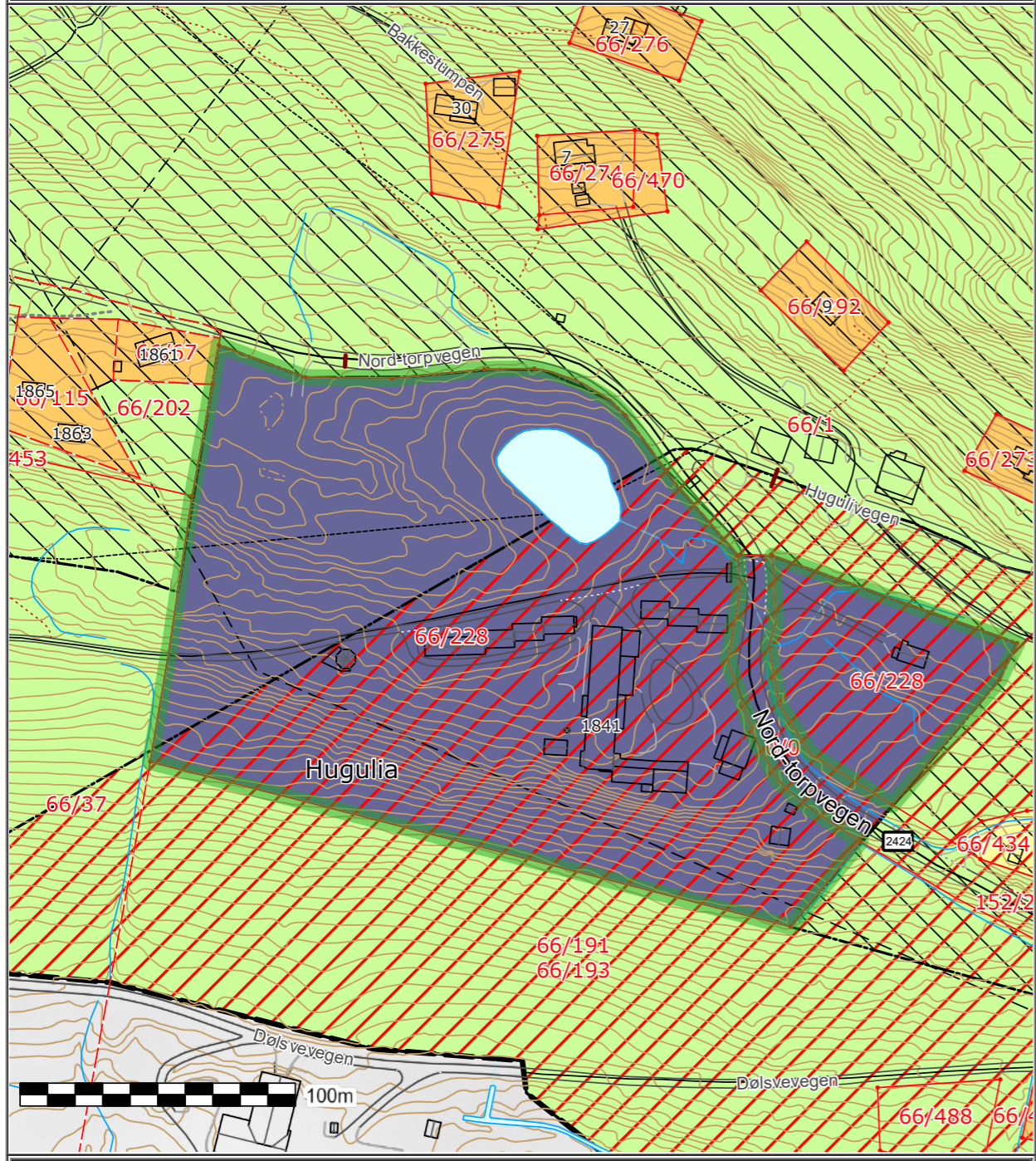

Det tas forbehold om at det kan forekomme feil på kartet, bla. gjelder dette eiendomsgrenser, ledninger/kabler, kummer m.m. som i forbindelse med prosjektering/anleggsarbeid må undersøkes nærmere.

	NORDRE LAND KOMMUNE

Tegnforklaring	
	Kraftledning - Nåværende
	Hovedveg - På bakken - Nåværende
	Samleveg - På bakken - Nåværende
	Atkomstveg - På bakken - Nåværende
	Turveg/turdrag - På bakken - Nåværende
	Annen fare
	Krav om felles planlegging
	Boligbebyggelse - Nåværende
	Fritidsbebyggelse - Nåværende
	Fritidsbebyggelse - Fremtidig
	Fritids- og turistformål - Fremtidig
	LNFR-areal for nødvendige tiltak for landbruk og reindrift og gårdstilknyttet næringsvirksomhet basert på gårdens ressursgrunnlag - Nåværende

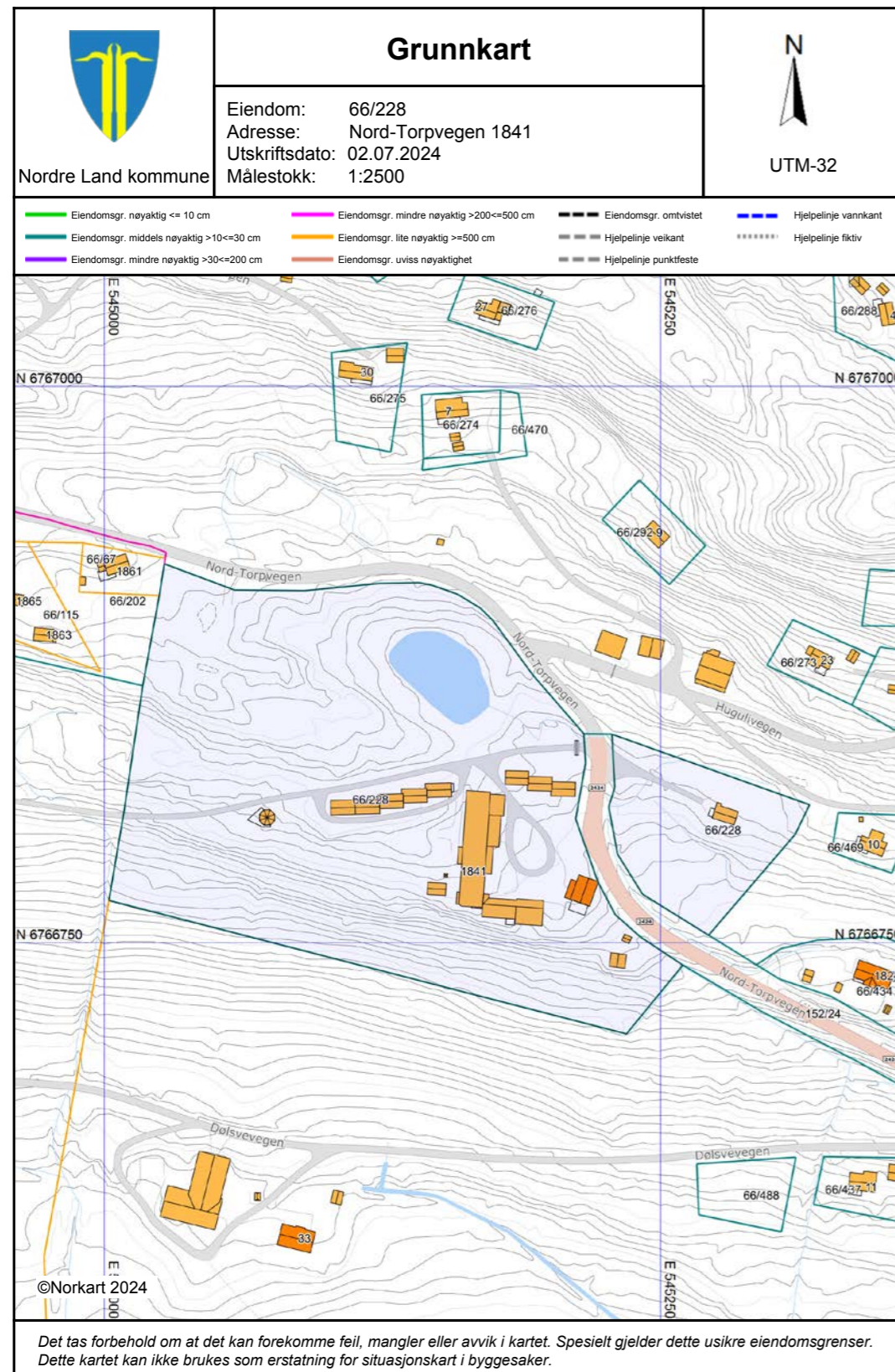

HELP Boligkjøperforsikring

Boligkjøperforsikring

- Advokathjelp ved boligkjøpet og i 5 år fremover.
- Er kjøpers motvekt til selgers boligselgerforsikring.
- Gir deg advokathjelp hele veien til rettskraftig dom, om nødvendig.

Borettslag/aksjeleilighet:	Kr 7 200
Selveierleilighet/rekkehus:	Kr 10 400
Ene-/tomannsbolig, tomt:	Kr 15 100

Boligkjøperforsikring **PLUS**

- Advokathjelp ved boligkjøpet og i 5 år fremover.
- Er kjøpers motvekt til selgers boligselgerforsikring.
- Gir deg advokathjelp hele veien til rettskraftig dom, om nødvendig.
- Advokathjelp i de viktigste rettsområdene i privatlivet.

PLUS gir boligeiere sterkt rabattert advokathjelp. Be om råd eller hjelp i retten når du trenger det fra Norges viktigste advokatmiljø for privatpersoner.

PLUS kan bare tegnes samtidig med boligkjøperforsikringen, og koster kun kr 2 800 i tillegg. **PLUS** fornyes årlig - om du ønsker det.

Rettsområder du får hjelp med

Samboeravtale, ektepakt og arv

Forbrukerkjøp og håndverkertjenester

Utleie og naboforhold

Tomtefeste, veirett og andre servitutter

Plan- og bygningsrett

Skatt ved oppussing, utleie og eiendomssalg

Tilgang til digitale juridiske avtaler via Min side

“Vi unner ingen å stå alene”

Rettt skal være rett. For alle.



Boligkjøperforsikring tegnes hos eiendomsmegler senest ved kontraktsignering og gir rett til advokathjelp inntil 5 år etter overtakelse. Forsikringen betales som del av oppgjøret ved boligkjøpet. **PLUS**-dekningen fornyes årlig ved faktura fra HELP.

Egenandel kr 4 000 påløper ved takst, tvist eller 10 timer advokatbistand, avhengig av hva som kommer først. Meglerforetaket mottar kr 4 200/4 600/5 000 i kostnadsgodtgjørelse, avhengig av boligtype, samt et tillegg på kr 1 000 ved salg av **PLUS**.

Vi tar forbehold om pris- og vilkårsendringer. Hvis premien ikke er innbetalt ved overtakelse, vil avtalen bli kansellert. For fullstendig informasjon om dekning og vilkår, se help.no

Har du spørsmål? Kontakt HELP på help.no/minside, telefon 22 99 99 99 eller epost post@help.no



Rettt skal være rett. For alle.



OVERSIKT OVER LØSØRE OG TILBEHØR TIL EIENDOMMEN

Oversikten er utarbeidet av Norges Eiendomsmeglerforbund, Eiendom Norge og Advokatforeningens Eiendomsmeglingsgruppe, og er gjeldende fra 1. januar 2020.

Generelt

Lov om avhending av fast eigedom (avhendingslova/avhl.) av 3. juli 1992 regulerer kjøper og selgers rettigheter og plikter ved overdragelse av fast eiendom og andeler i borettslag.

I henhold til avhl. § 3-4 skal eiendommen, når annet ikke er avtalt, overdras med innredninger og utstyr som etter lov, forskrift eller annet offentlig vedtak skal følge med. Det samme gjelder varig innredning og utstyr som enten er fastmontert eller er særskilt tilpasset bygningen, jf. avhl. § 3-5. Loven inneholder ingen detaljert oversikt over hva som omfattes av «innredning og utstyr», og over hva som skal regnes som «fastmontert eller særskilt tilpasset».

Partene kan fritt avtale hva som skal følge med eiendommen ved salg. Bransjens liste over løsøre og tilbehør som skal følge med eiendommen, er en del av avtalen mellom kjøper og selger dersom ikke annet er opplyst i salgsoppgaven, kjøper har tatt forbehold i bud eller avtale på annen måte er inngått. Der intet annet er avtalt, vil løsøre og tilbehør medfølge slik dette fremkommer av avhl. § 3-4 og § 3-5 og denne oversikt.

Produkter og installasjoner som medfølger overdras uten noen form for garantier, utover eventuell gjenværende leverandørgaranti.

Dersom det er noe i nedenstående liste som ikke finnes på eiendommen, vil det heller ikke medfølge.

1. HVITEVARER medfølger der dette er spesielt angitt i salgsoppgaven.
2. HELDEKKENDE TEPPER følger med uansett festemåte.
3. VARMEKILDER, slik som ovner, kaminer, peiser, varmpumper og panelovner, følger med uansett festemåte. Frittstående biopeiser/varmeovner og terrassevarmere medfølger ikke. Det følger ikke med varmekilder i rom som ikke har vegg- eller fastmonterte varmekilder på visning.
4. TV, RADIO OG MUSIKKANLEGG. TV-antennene og fellesanlegg for TV, herunder parabolantenne, og tuneren/dekoder/tv-boks medfølger der dette eies av selger. Veggmontert TV/flatskjerm med tilhørende festeordning samt musikkanlegg følger ikke med (se også punkt 12).
5. BADEROMSINNREDNING/UTSTYR. Badekar, dusjkabinett, dusjvegger, alle fastmonterte speil og hyller, fastmonterte glass- og håndkleholdere, herunder håndklevarmere samt baderomsinnredning, medfølger.
6. GARDEROBESKAP medfølger, selv om disse er løse. Fastmonterte garderobehyller og knagger medfølger. Innredning i garderobeskap, for eksempel løse eller fastmonterte trådkurver, hyller, stenger og lignende, medfølger.

7. KJØKKENINNREDNING medfølger, herunder også åpne, fastmonterte hyller og løs eller fastmontert kjøkkenøy.

8. MARKISER, PERSIENNER og annen type innvendig og utvendig solskjerming, gardinoppheng, lamellgardiner og liftgardiner medfølger.

9. AVTREKKSIVIFTER av alle slag, samt fastmonterte aircondition/ventilasjonsanlegg, medfølger.

10. SENTRALSTØVSUGER medfølger med komplett anlegg, herunder slange, munnstykke mm.

11. LYSKILDER. Kupler, lysstoffarmatur, fastmonterte "spotlights", oppheng og skinner med spotlights samt utelys og hagebelysning medfølger. Veggglamper, krokhengte lamper, lysekroner, prismelamper og lignende som er koblet til sukkerbit eller stikkontakt følger likevel ikke med.

12. INSTALLERTE SMARTHUSLØSNINGER med sentral som styrer lys, varme, lyd o.l., samt tilhørende trådløse enheter som brytere, sensorer, kameraer, integrerte høyttalere el. medfølger. Enkle lysstyringssystem f.eks. med en sentral som kun styrer lyspærer eller smartpærer montert i sokkel medfølger likevel ikke.

13. UTVENDIGE SØPPELKASSER og eventuelt holder/hus til disse medfølger.

14. POSTKASSE medfølger.

15. UTENDØRS INNRETNINGER slik som flaggstang, fastmontert tørkestativ, samt andre faste utearrangementer som f.eks. badestamp, boblekar/jacuzzi og liknende utendørs kar, lekestue, lekestativ, utepeis, fastmontert trommel til vannslange, medfølger. Guidekabel/avgrensingskabel til robotgressklipper medfølger, men robotgressklipper og ladestasjon for denne medfølger ikke.

16. FASTMONTERT VEGGLADER/LADESTASJON TIL EL-BIL medfølger uavhengig av hvor laderen er montert.

17. SOLCELLEANLEGG med tilhørende teknisk infrastruktur medfølger.

18. GASSBEHOLDER til gasskomfyr og gasspeis medfølger.

19. BRANNSTIGE, BRANNTAU, feiestige og lignende medfølger der dette er påbudt. Løse stiger medfølger ikke.

20. BRANNSLUKNINGSAPPARAT, BRANNSLANGE og RØYKVARSLER medfølger der dette er påbudt. Det er eier og brukers plikt til å se til at utstyret forefinnes på enhver eiendom. Hvis annet ikke er uttrykkelig avtalt, skal dette derfor alltid følge med ved salg av eiendom.

21. SAMTLIGE NØKLER til eiendommen som selger er i besittelse av skal overleveres kjøper på overtakelsen, herunder nøkler til eventuelle boder, uthus, garasjeportåpner e.l. Låses boder, uthus e.l. med hengelås, skal lås og nøkler til disse medfølge.

22. GARASJEHYLLER, bodhyller, lagringshyller og oppheng til bildekk medfølger såfremt de er fastmontert.

Planter, busker og trær som er plantet på tomten, eller fastmonterte kasser og lignende er en del av eiendommen og medfølger i handelen.



Forts. Viktige endringer i avhendingsloven

Viktige endringer i avhendingsloven

Den 1. januar 2022 ble avhendingsloven endret på viktige punkter for både kjøper og selger. Samtidig fikk vi en ny forskrift som regulerer jobben en takstmann skal gjøre. Den nye forskriften stiller strengere krav til tilstandsrapportene som er en viktig del av kontrakten ved boligsalg. HELP, landets største advokatmiljø for boligkjøpere, har laget en kort innføring i de nye reglene.

Forbudt å selge bolig "som den er"

Du har kanskje hørt at de fleste brukte boliger har vært solgt «som de er»? Dette forbeholdet innebar at selger fraskrev seg ansvar for skjulte feil og mangler. Det var bare hvis selger hadde holdt tilbake eller gitt uriktig informasjon, eller hvis boligen var i vesentlig dårligere stand at kjøper kunne nå frem med et krav mot selger.

Fra 1. januar 2022 kan ikke selger lenger ta generelle forbehold av «som den er»-typen. Dette betyr at når vi da skal vurdere om en bolig har en mangel, må vi vurdere grundig hva som fremgår av kjøpsavtalen. Med kjøpsavtalen menes alle dokumenter og opplysninger som tilbys før kjøpet, også FINN-annonsen og alle vedleggene til salgsoppgaven. Hvis kjøpsavtalen ikke gir et klart svar (av typen "Det følger egen parkeringsplass med leiligheten" eller "Badet er renoverert av fagfolk"), må vi vurdere hva kjøper kan forvente basert på blant annet eiendommens synlige tilstand, alder, opplysningene som er gitt ved salget, feilenes art, karakter og omfang.

Egenandel

Avhendingsloven har også fått en ny bestemmelse om egenandel. Egenandelen slår først inn når det er påvist at eiendommen har en mangel. Når det er et avvik fra kontrakten som utgjør en mangel, skal oppgjøret reduseres med 10 000 kroner, uavhengig av om utbedringskostnadene er høye eller lave. Dette innebærer blant annet at kjøper ikke kan rette krav mot selger hvis det koster mindre enn 10 000 kroner å utbedre mangelen.

Selv om utbedringskostnadene er høye, kan det likevel tenkes at feil ved boligen ikke utgjør mangler etter loven. Dette avhenger av hva som er avtalt mellom partene, og hva kjøper kan forvente basert på de momentene vi har nevnt over.

Nytt om tilstandsrapporter

Tidligere ble det ikke stilt noen konkrete krav til hva en tilstandsrapport skulle inneholde og hvordan den skulle se ut. Dette hadde som konsekvens at tilstandsrapportene varierte i innhold og kvalitet. I den nye forskriften til avhendingsloven stilles det en rekke krav for at en tilstandsrapport skal regnes som godkjent.



Opplysningene i tilstandsrapporten skal gis på en forbrukervennlig måte, og det er beskrevet hva takstmannen skal vurdere og hvordan noen av undersøkelsene skal gjennomføres.

Vi har tro på at kjøpere nå vil få bedre informasjon i forkant av salget og dermed et bedre beslutningsgrunnlag.

Kjøpers undersøkelsesplikt lovfestes

Avhendingsloven har også fått en regel om undersøkelsesplikt for kjøper. Regelen tydeliggjør at kjøperen skal anses å kjenne til forhold som er tydelig beskrevet i tilstandsrapporten eller annen relevant salgsdokumentasjon. Det fremgår av loven at kjøperen ikke kan klage på avvik hvis disse er tydelig beskrevet i salgsdokumentasjonen, uavhengig av om kjøperen faktisk har satt seg inn i denne.

Det er derfor svært viktig at kjøper setter seg godt inn i alle dokumenter og opplysninger som tilbys i forkant av kjøpet. Hvis det er noe du ikke forstår, anbefaler vi at du stiller spørsmål til selger og/eller eiendomsmegler. Dersom det er gitt motstridende opplysninger i salgsdokumentene, må du undersøke hvilke av opplysningene som er korrekte, og eventuelt ta forbehold dersom motstriden ikke avklares. Du kan ikke velge å holde deg til den opplysningen du liker best.

Arealavvik

Avhendingsloven har også fått en ny bestemmelse om arealavvik innendørs. Helt kort betyr endringen at eiendommen har en mangel hvis opplysningene om størrelse i salgsdokumentene ikke er riktig. Det er en forutsetning at avviket utgjør mer enn 2 % og minst én kvadratmeter, og at selgeren ikke godtgjør at opplysningene ikke har hatt betydning for kjøperen.

Viktig for kjøper å være klar over

Advokatene i HELP er fornøyde med regelendringer som bidrar til at kjøper får bedre informasjon. Dette kan redusere antall konflikter i etterkant av boligkjøpet.

Selv om selgers ansvar nå har blitt utvidet, er det ikke slik at alle feil er mangler etter avhendingsloven. Det er påregnelig med noen feil ved boligen på grunn av alder, slitasje, osv., og det som er opplyst ved salget, er naturligvis ikke mangler. Jo eldre boligen er, desto vanligere er det å avdekke feil. Det er svært viktig å lese salgsoppgaven nøye. Hvis det er gitt konkrete risikopplysninger om bestemte bygningsdeler, er det påregnelig å måtte utbedre disse og denne kostnaden må kjøper dekke selv.

Hvis du har boligkjøperforsikring hos HELP, vil våre advokater hjelpe deg med å vurdere om du kan rette et krav mot selger/selgers boligselgerforsikringsselskap. Dersom det er sannsynlig at du vil nå frem med et krav, forfølger vi saken for deg til den er løst.



Forbrukerinformasjon om budgivning

Sist oppdatert med virkning fra 1. januar 2014, i forbindelse med ikrafttredelse av endringer i eiendomsmeglingsforskriften.

Informasjonen er utarbeidet av Forbrukerombudet, Forbrukerrådet, Den Norske Advokatforening ved Eiendomsmeglingsgruppen, Eiendomsmeglerforetakenes Forening og Norges Eiendomsmeglerforbund, på grunnlag av blant annet forskrift om eiendoms-megling § 6-3 og § 6-4.

Nedenfor gis en oversikt over de retningslinjer som forbrukermyndighetene og organisasjonene anbefaler benyttet ved budgivning på eiendommen. Avslutningsvis gis også en kort oversikt over de viktigste rettsreglene tilknyttet budgivning.

Før det legges inn bud på eiendommen oppfordres budgiver til å sette seg inn i all relevant informasjon om eiendommen, herunder eventuell salgsoppgave og teknisk rapport med vedlegg.

Gjennomføring av budgivning

1. På forespørsel vil megler opplyse om aktuelle bud på eiendommen, herunder om relevante forbehold.
2. Alle bud skal inngis skriftlig til megler, som formidler disse videre til oppdragsgiver. Kravet til skriftlighet gjelder også budforhøyelser og motbud, aksept eller avslag fra selger. Før formidling av bud til oppdragsgiver skal megler innhente gyldig legitimasjon og signatur fra budgiver. Kravet til legitimasjon og signatur er oppfylt for budgivere som benytter e-signatur, eksempelvis BankID eller MinID. Med skriftlige bud menes også elektroniske meldinger som e-post og SMS når informasjonen i disse er tilgjengelig også for ettertiden.
3. Et bud bør inneholde eiendommens adresse (eventuelt gnr/bnr), kjøpesum, budgivers kontaktinformasjon, finansieringsplan, akseptfrist, overtakelsesdato og eventuelle forbehold som for eksempel usikker finansiering, salg av nåværende bolig ol. Normalt vil ikke et bud med forbehold bli akseptert før forbeholdet er avklart. Konferer gjerne med megler før bud avgis.
4. Megler skal legge til rette for en forsvarlig avvikling av budrunden. I forbrukerforhold (dvs. der oppdragsgiver er forbruker) skal megleren ikke formidle bud med kortere akseptfrist enn kl. 12.00 første virkedag etter siste annonserte visning. Etter denne fristen bør budgivere ikke sette en kortere akseptfrist enn at megler har mulighet til, så langt det er nødvendig, å orientere oppdragsgiver, budgivere og øvrige interessenter om bud og forbehold. Det bør ikke gis bud som diskriminerer eller utelukker andre budgivere. Dersom bud inngis med en frist som åpenbart er for kort til at megleren kan avvikle budrunden på en forsvarlig måte som sikrer oppdragsgiver og interessenter et tilstrekkelig grunnlag for sine handlingsvalg, vil megler fraråde budgiver å stille slik frist.
5. Megleren vil uoppfordret gi sin vurdering av det enkelte bud overfor oppdragsgiveren, når budet er gitt innenfor fristene i punkt 4.
6. Megleren skal så langt det er nødvendig og mulig holde budgiverne skriftlig orientert om nye og høyere bud og eventuelle forbehold. Megler skal så snart som mulig bekrefte skriftlig overfor budgivere at budene deres er mottatt.
7. Etter at handel har kommet i stand, eller dersom en budrunde avsluttes uten at handel er kommet i stand, kan en budgiver kreve kopi av budjournalen i anonymisert form.
8. Kopi av budjournal skal gis til kjøper og selger uten ugrunnet opphold etter at handel er kommet i stand. Dersom det er viktig for budgiver å bevare sin anonymitet, bør budet fremmes gjennom fullmektig.

Viktige avtalerettslige forhold

1. Det eksisterer ingen angrerett ved salg/kjøp av fast eiendom.
2. Når et bud er innsendt til megler og han har formidlet innholdet i budet til selger (slik at selger har fått kunnskap om budet), kan budet ikke kalles tilbake. Budet er da bindende for budgiver frem til akseptfristens utløp, med mindre budet før denne tid avslås av selger eller budgiver får melding om at eiendommen er solgt til en annen (man bør derfor ikke gi bud på flere eiendommer samtidig dersom man ikke ønsker å kjøpe flere enn en eiendom).
3. Selger står fritt til å forkaste eller akseptere ethvert bud, og er for eksempel ikke forpliktet til å akseptere høyeste bud.
4. Når en aksept av et bud har kommet frem til budgiver innen akseptfristens utløp er det inngått en bindende avtale.
5. Husk at også et eventuelt bud fra selger til kjøper (såkalte "motbud"), avtalerettslig er et bindende tilbud som medfører at det foreligger en avtale om salg av eiendommen dersom budet i rett tid aksepteres av kjøper.

Notater

For eiendommen:

Adresse: Nord-Torpvegen 1841 - hytte 8
2880 NORD-TORPA

Meglerforetak: Aktiv Gjøvik Land Toten
Saksbehandler: Malin F. Enger

Oppdragsnummer: 1209240060

Telefon: 468 01 871
E-post: malin.enger@aktiv.no

Undertegnede gir herved følgende bud på ovennevnte eiendom:

Kjøpesum: Kr. _____

Beløp med bokstaver: Kr. _____

+ omkostningert iht. opplysninger i salgsoppgaven

Dette budet er bindende for undertegnede frem til og med den: _____ Kl. _____

Dersom annet ikke er angitt gjelder budet til kl. 15.00 første virkedag etter siste annonserte visning. I forbrukerforhold vil bud med kortere akseptfrist enn til kl. 12.00 første virkedag etter siste annonserte visning ikke bli videreformidlet til selger.

Eventuelle forbehold: _____

Undertegnede er kjent med at selger står fritt til å godta eller forkaste ethvert bud. Likeledes er undertegnede klar over at budet er bindende for budgiver når det er kommet til selgers kunnskap. Handelen er juridisk bindende for begge parter dersom budet aksepteres innen akseptfristen. Undertegnede er kjent med at budjournalen vil bli forelagt kjøper og selger når handel er sluttet.

Ønsket overtakelsesdato: _____

Budet baseres på opplysninger og salgsvilkår som fremkommer av salgsoppgave datert: 19.08.2024

Kjøpet vil bli finansiert slik:

Låneinstitusjon: _____ Referanse og tlf nr.: _____

Lånt kapital: _____ Kr.: _____

Egenkapital: _____ Kr.: _____

Totalt: _____ Kr.: _____

Egenkapital består av: Salg av nåværende bolig eller fast eiendom Disponibelt kontantbeløp (bankinnskudd)

Jeg gir bud som: Forbruker Ledd i næringsvirksomhet / juridisk person (selskap)

Jeg samtykker til bruk av elektronisk kommunikasjon: Ja Nei

Navn: _____

Navn: _____

Fødselsnr. (11 siffer): _____

Fødselsnr. (11 siffer): _____

Adresse: _____

Adresse: _____

Postnr.: _____ Sted: _____

Postnr.: _____ Sted: _____

Tlf.: _____ E-post: _____

Tlf.: _____ E-post: _____

Dato.: _____ Sign: _____

Dato.: _____ Sign: _____

Kopi av legitimasjon

Kopi av legitimasjon