



Tilstandsrapport

 Leilighet i boligblokk

 Monrad Mjeldes vei 29, 5161 LAKSEVÅG

 BERGEN kommune

 gnr. 154, bnr. 404

 Andelsnummer 47

Sum areal alle bygg: BRA: 79 m² BRA-i: 61 m²



Befaringsdato: 06.02.2025

Rapportdato: 12.02.2025

Oppdragsnr.: 20286-2146

Referansenummer: SE1088

Autorisert foretak: Takstoppdrag AS



Rapporten kan brukes i inntil ett år etter befaringsdatoen, og kan ikke gjenbrukes ved flere boligsalg i denne perioden. For eiendomsoverdragelser fra 1.1.2024, må selger sørge for at areal i rapporten er oppdatert og følger ny bransjestandard for areal. Skjer det endringer, oppstår skader også videre på boligen, bør du som selger be om oppdatert rapport.

Norsk takst

Norsk takst er bransjeorganisasjonen for landets bygningssakkyndige og takstforetak, med om lag 1400 sertifiserte medlemmer fordelt på omtrent 1000 bedrifter. I boligomsetningen regnes takstrapportene som et helt avgjørende element i den informasjonen som gjøres tilgjengelig for kjøper. Årlig leverer medlemmene rundt 120.000 slike takster. Det gir unik oversikt over norske boliger, og bidrar til at alle oppdrag kan utføres med utgangspunkt i erfaringsbasert kvalitet.



Det stilles høye krav til utdanning, sertifisering og yrkesetikk. Norsk takst er opptatt av at boligomsetningen skal være trygg, og legger vekt på å opptre uavhengig av andre bransjeaktører. Bygningssakkyndige fakturerer sine tjenester uten hensyn til hvilken pris som oppnås, og skal heller ikke på annen måte ha noen egeninteresse knyttet til handelen.

Uavhengighet og god fagkunnskap har over tid bygget troverdighet og tillit. Både selger og kjøper skal kunne stole på bygningssakkyndiges vurderinger. For tilfeller der det likevel skulle oppstå misnøye med utført arbeid, har vi sammen med Forbrukerrådet etablert en klagenemnd.

Norsk takst har en sentral rolle i utviklingen av norske standarder, regler og profesjonsprinsipper, og representerer bransjen i alle relevante internasjonale fora. Dette sikrer at norske bygningssakkyndige tidlig kan tilpasse seg krav og bransjetrender fra utlandet, samtidig som takseringsfaget får en norsk stemme på verdensbasis. Organisasjonen bidrar i næringspolitisk sammenheng, og har vært en pådriver for å sikre at lover og regler gir trygghet for forbrukerne i boligomsetningen.

Takstopppdrag AS ble stiftet 13.11.2009 av Trond Bertelsen. Trond Bertelsen utdannet seg som tømmer i 2001 og ble utdannet byggmester i 2004. Han jobbet i ulike tømmerfirmaer frem til han utdannet seg som takstmann i 2008. Takstopppdrag AS består i dag av en takstmann, to sektretærer og en regnskapsfører i deltidsstilling. Takstopppdrag AS har utført ca 9200 oppdrag siden oppstarten i 2009 og det er hovedsakelig tilstandsrapporter og noe verditaksering som blir utført. Trond Bertelsen har hele tiden vært bevisst på at han må skrive gode og utfyllende rapporter og i tillegg være serviceinnstilt for å lykkes som takstmann. Fokus på dette har etter hvert skaffet Takstopppdrag AS en stor kundeportefølje.



Rapportansvarlig

Trond Bertelsen

Trond Bertelsen

trond@takstopppdrag.no

926 67 005



Medlem av
NITO



Dette trenger du å vite om tilstandsrapporten



Hva er en tilstandsrapport?

En tilstandsrapport beskriver synlige skader/avvik eller tegn på skader/avvik på boligen. Rapporten fremhever vanligvis ikke positive egenskaper ved boligen.



Hva vurderer en bygningsakkyndig?

Den bygningsakkyndige vurderer boligen ut fra hva man kan forvente av en bygning av samme alder og type. Vurderingen gjøres som regel mot hvordan det var vanlig å bygge og regler som gjaldt da boligen ble oppført (søknadstidspunktet). Forhold som er vanlige for bygningens alder, slik som slitasje etter normal bruk regnes ikke som avvik.



Hva inneholder tilstandsrapporten?

Den bygningsakkyndige undersøker rom og bygningsdeler slik det kommer frem av [Forskrift til avhendingsloven](#). Tilstandsrapporten inneholder bare avvik som den bygningsakkyndige kan se eller kontrollere med enkle hjelpemidler. Det gjøres ikke nærmere undersøkelser slik som åpning av vegger eller andre bygningsdeler. I vegg mot våtrom og rom under terreng kan det borres et hull for å gjøre enkle undersøkelser slik som fuktsøk.

Når du kjøper en brukt bolig

Når du kjøper en brukt bolig, er det viktig å være oppmerksom på at dette ikke kan sammenlignes med å kjøpe en ny bolig. Måten boligen ble bygget på kan være annerledes enn i dag. Bygninger svekkes over tid, og utsettes for slitasje blant annet på grunn av bruk og vær og vind. Mange boliger fornyes helt eller delvis, noen i flere omganger, eller det oppføres tilbygg. Særlig for boliger som er pusset opp eller endret, er det viktig å merke seg at fornyelse av overflater ikke nødvendigvis betyr at bygningsdeler under er forbedret.

Vurdering mot byggregler

Den bygningsakkyndige vil vurdere boligen mot hvordan det var vanlig å bygge og regler som gjaldt på søknadstidspunktet. Den bygningsakkyndige ser etter avvik som har betydning for og som reduserer boligens funksjon og verdi, og som kommer frem av Forskrift til avhendingslova.

Noen rom og bygningsdeler slik som bad og vaskerom, og forhold som gjelder sikkerhet mot brann, rekkverk og trapper osv., vil den bygningsakkyndige vurdere mot dagens regelverk. Etter dagens regelverk vil disse kunne få en tilstandsgrad 2 eller 3 uten at det nødvendigvis er krav om at avviket må utbedres.

Tilstandsrapporten beskriver ikke hele boligen

BYGNINGSSAKKYNDIGE SER FOR EKSEMPEL IKKE PÅ

- vanlig slitasje og normal vedlikeholdstilstand
- bagatellmessige forhold som ikke påvirker bygningens bruk eller verdi vesentlig
- etasjeskillere
- tilleggsbygg slik som garasje, bod, anneks, naust også videre
- utvendige trapper
- støttemurer
- skjulte installasjoner
- installasjoner utenfor bygningen
- full funksjonstesting av el- og VVS-installasjoner
- geologiske forhold og bygningens plassering på grunnen
- bygningens planløsning
- bygningens innredning
- løsløre slik som hvitevarer
- utendørs svømmebasseng og pumpeanlegg
- bygningens estetikk og arkitektur
- bygningens lovlighet (bortsett fra bruksendringer, brannceller og forhold som åpenbart kan påvirke helse, miljø og sikkerhet)
- fellesarealer (med mindre boligeier har vedlikeholdsplikt for fellesarealer og dette er kjent for bygningsakkyndig, eller fellesarealet har en særlig tilknytning til boligen).

© iVerdi 2023 © Norsk takst 2023

Malen til denne rapporten, inkludert standardtekstene fra Norsk takst, er vernet etter åndsverkloven og kan kun benyttes av medlemsforetakene i Norsk takst og av takstingeniører som er sertifisert i slikt foretak, samt av kunder hos iVerdi og studenter hos NEAK. For andre aktører er eksemplarframstilling av malen og standardtekster, som utskrift og annen kopiering til bruk som grunnlag for tilsvarende rapporter, bare tillatt når det er hjemlet i lov (kopiering til privat bruk, sitat o.l.) eller avtale med Norsk Takst ([Forside](#)) eller iVerdi ([Hjem-iVerdi](#)).

Utnyttelse i strid med lov eller avtale kan medføre erstatnings- og straffansvar.

Dette trenger du å vite om tilstandsrapporten

Tilstanden vurderes med ulike tilstandsgrader

Tilstanden gir uttrykk for en gitt forventet tilstand, blant annet vurdert ut fra alder og normal bruk. Ved Tilstandsgrad 0 (TG0) og Tilstandsgrad 1 (TG1) gir den bygningssakkyndige normalt ingen begrunnelse for valg av tilstandsgrad. Grunnen er at bygningen eller bygningsdelen da bare har normal slitasje. Ved skjulte konstruksjoner kan alder alene avgjøre tilstandsgrad. Når bygningssakkyndige anbefaler tiltak, for eksempel utbedringer, må brukeren av rapporten vurdere om tiltakene er nødvendige og lønnsomme. Når den bygningssakkyndige velger tilstandsgrad, baseres vurderingen på faste kriterier som følger av gjeldende bransjestandard for Teknisk tilstandsanalyse ved omsetning av bolig og Forskrift til avhendingslova.



TILSTANDSGRAD 0, TG0: INGEN AVVIK

Bygningsdelen skal være tilnærmet ny, ikke vise tegn på slitasje og det skal være lagt frem dokumentasjon på faglig god utførelse. Det er ingen merknader til delen.



TILSTANDSGRAD 1, TG1: MINDRE AVVIK

Bygningsdelen skal bare ha normal slitasje, og straktiltak skal ikke anses som nødvendig. Graden kan også brukes når delen er ny, men der dokumentasjon på faglig god utførelse mangler.



TILSTANDSGRAD 2, TG2: VESENTLIGE AVVIK OG MINDRE AVVIK SOM ETTER NS 3600 GIR TG 2

Bygningsdelen skal enten ha feil utførelse, en skade eller symptomer på skade, sterk slitasje eller nedsatt funksjon. Graden gis når bygningsdelen trenger vedlikehold eller tiltak i nær fremtid. Graden skal også brukes når delen er gammel og det er grunn til å varsle om faren for skader på grunn av alderen, eller når det er grunn til å overvåke delen spesielt på grunn av fare for større skader eller følgeskader.

Ved avvik som ikke krever umiddelbare tiltak (ingen umiddelbar kostnad) så blir TG2 markert med en lysere farge.



TILSTANDSGRAD 3, TG3: STORE ELLER ALVORLIGE AVVIK

Denne tilstandsgraden brukes ved kraftige tegn på forhold som man må regne med trenger utbedring straks eller innen kort tid. Det er påvist funksjonssvikt eller sammenbrudd.



IKKE UNDERSØKT/IKKE TILGJENGELIG FOR UNDERSØKELSE

Det kan være avvik/skader som ikke er avdekket.

Hva er et anslag på utbedringskostnad?

Hva det vil koste å utbedre rom eller bygningsdeler, er et forsiktig anslag basert på nåværende kvalitet, registrert avvik og angitte tiltak i rapporten. Anslaget er gitt på generelt grunnlag og må ikke forveksles med et pristilbud fra en håndverker. Det kan foreligge avvik og tiltak som ikke kommer frem av rapporten. Utbedringskostnad avhenger blant annet av personlige valg av og markedspris på materialer og tjenesteyter.

I rapporten skal det settes anslag for utbedringskostnad for TG3, og slikt anslag kan også gis ved TG2.



Beskrivelse av eiendommen

Leilighet i boligblokk - Byggeår: 1966

UTVENDIG

[Gå til side](#)

Utvendige beskrivelse av fellesdeler

Grunnmur:

Fundamentert på antatt faste masser av sprengstein/grov pukk på fjell. Videre grunnforhold er ikke kjent. Grunnmur/fundamenter av betong. Gulv mot grunn i betong.

Generelt:

I bygninger av denne alder må det påregnes fare for fuktvandring i mur/gulv pga at det ikke var vanlig byggeskikk i aktuell tidsperiode å sikre mur/såle på samme metode som dagens skikk, samt drenering har generelt sett begrenset levetid fra byggedato på mellom 20 til 60 år avhengig av grunnforhold.

Eksterne boder i u-etg i eldre bygninger er normalt sett ikke egnet til oppbevaring av klær, tøy etc ettersom det er høyere fuktighet i u-etg enn i etasjene som ligger over bakkenivå.

Veggkonstruksjon:

Bygningen er oppført i plasstøpte konstruksjoner som bærevegger/gavlvegger og etasjeskillere. Ytterveggene er utført som bindingsverk. Ytterkledning av fasadeplater. Fasadene ble etterisolert og rehabilitert i 2023 i regi av Brl. Arbeidet ble utført av Balkongentreprenøren AS. Eksisterende yttervegg og fasadeplater v/innglasset balkong v/stue ble ikke berørt under rehabilitering. Fasadene er Brls ansvar.

Taktekking:

Flat takkonstruksjon. Tekket med takbelegg. Taket er ikke besiktiget. Taket ble etterisolert i 2023 i regi av Brl. Taktekking er Brls ansvar.

Tilstandsgrad på fellesdeler:

Det blir ikke angitt tilstandsgrad på felles bygningsdeler i sameier, boliglag eller borettslag. For tilstandsopplysninger om bygningsmassen henvises det til borettslaget/sameiets og deres vedlikeholdsrutiner, og ev. tilstandsrapporter. Det anbefales at alle sameier, boliglag og borettslag foretar jevnlig kontroll av bygningsmassen.

INNVENDIG

[Gå til side](#)

Innvendige overflater:

Gulv: Laminat, skiferfliser.
Vegger: Malt tapet, malt platekledning, malt panel, malt mur.
Himling: Malt panel.

Det er variabel alder på overflater.

Oppgraderinger:

- Nytt laminatgulv på begge soverom og kjøkken i 2024.
- De fleste overflater ble malt i 2024.

Annet:

- Skyvedørgarderobe i entre/gang.
- Garderobeskap på ett soverom.

Pipe og ildsted:

Pipe i murkonstruksjoner. Ny pipevifte utvendig i 2023. Ildsted i stue. Peisovn med glassfront. Fra begynnelsen av 2000-tallet. Peisovn er rentbrennende.

Innvendige dører:

Formpresset profilert dørblad, furu fyllingsdører.

Ny badedør i 2017/2018. Øvrige innerdører ble skiftet på begynnelsen av 2000-tallet.

VÅTROM

[Gå til side](#)

Bad. Areal: 3 m².

Keramiske fliser på gulv/vegger, malt platekledning m/led spotlights i himling.

Inneholder: Servant med møblement/speilskap og belysning, vegghengt toalett, innfelbart dusjhjørne i glass, dusjgarnityr, opplegg for vaskemaskin, rør i rør skap.
Avtreksventil i vegg.

Badet ble renoveret i 2017/2018 i regi av Brl i forbindelse med rør-utskiftning. Arbeidet ble utført av Arna & Åsane Rørleggerservice AS.

KJØKKEN

[Gå til side](#)

Areal: 9,9 m². Ny kjøkkeninnredning på begynnelsen av 2000-tallet. Laminat på gulv, tapet på vegger, malt panel m/halogen spotlights i himling.
IKEA kjøkkeninnredning med slette fronter. Ett overskap med glassfronter.
Laminat benkeplate, stål vaskeku, ventilator, opplegg for oppvaskmaskin.
Keramiske fliser over benkeplate.

I 2014 ble kjøkkenet oppgradert med nye benkeplater.

TEKNISKE INSTALLASJONER

[Gå til side](#)

VVS:

Vannforsyningsrør av pex rør (rør i rør system). Rør i rør skap på bad. Stoppekraner er plassert i rør i rør skap.
Avløpsrør av plast.
Felles varmtvannstanker i Brl. Varmtvann er inkl. i felleskostnader.
Nye varmtvannstanker/varmtvannsforsyning i Brl i 2017/2018.

Nye vann- og avløpsrør i bygningen i 2017/2018. Arbeidet ble utført av Arna & Åsane Rørleggerservice AS.

Ventilasjon:

Felles mekanisk ventilasjonsanlegg med avtrekk fra bad og kjøkkenvegg. Kjøkkenventilator har kullfilter. Ellers er det naturlig ventilasjon med spalteventiler i vinduer og noen ventiler i yttervegger, samt luftemulighet v/åpning av vinduer og balkongdører.

El.anlegg:

Sikringsskap i fellesarealer.
Inneholder: Automatsikringer, automatsikringer (jordfeilautomater, 2 stk), strømmåler m/fjernavlesning.

Beskrivelse av eiendommen

Hovedsikring på 40 ampere.

Kurser.

20 ampere. 1 stk.

15 ampere. 2 stk.

13 ampere. 2 stk.

10 ampere. 1 stk.

Ny strømmåler i november 2018.

Belysningsutstyr:

Innfelte led spotlights i himling på bad og innfelte halogen spotlights i himling i entre/gang og på kjøkken. Ellers er det opplegg for vanlig belysning i øvrige rom.

El. oppvarming:

Varmekabler på bad (fra 2017/2018).

En vegghengt panelovn.

Arealer

[Gå til side](#)

Forutsetninger og vedlegg

[Gå til side](#)

Lovlighet

[Gå til side](#)

Leilighet i boligblokk

- Det foreligger ikke tegninger

Sammendrag av boligens tilstand

Fordeling av tilstandsgrader

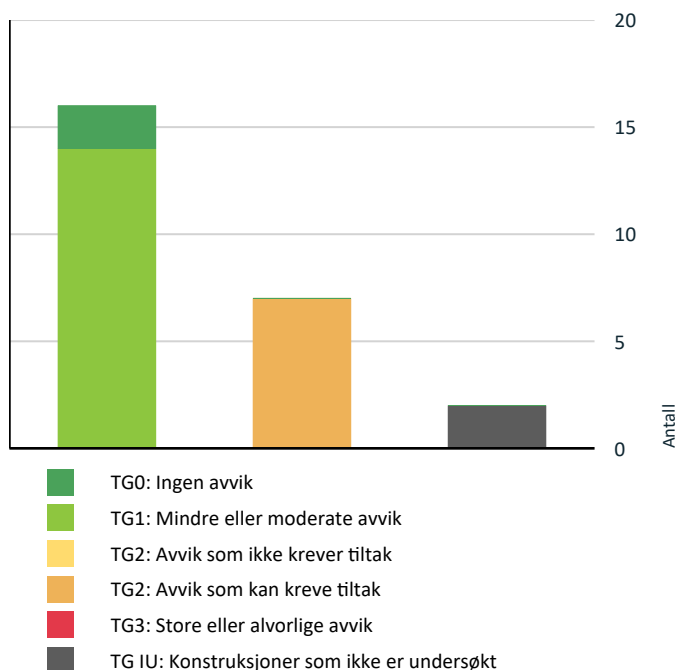

Vil du vite mer om tilstandsgrader? Se side 4.

Leilighet i boligblokk

! TG IU KONSTRUKSJONER SOM IKKE ER UNDERSØKT

! Våtrom > 3-etg > Bad (3 m²) > Tilliggende konstruksjoner våtrom [Gå til side](#)

! Tekniske installasjoner > Varmtvannstank [Gå til side](#)

! TG 2 AVVIK SOM KAN KREVE TILTAK

! Utvendig > Ytterdør [Gå til side](#)

! Innvendig > Overflater - gulvfliser i entre/gang [Gå til side](#)

! Innvendig > Innvendige dører [Gå til side](#)

! Våtrom > 3-etg > Bad (3 m²) > Overflater vegger og himling [Gå til side](#)

! Våtrom > 3-etg > Bad (3 m²) > Overflater Gulv [Gå til side](#)

! Kjøkken > 3-etg > Kjøkken (9,9 m²) > Avtrekk [Gå til side](#)

! Tekniske installasjoner > Elektrisk anlegg [Gå til side](#)

Spesielt for dette oppdraget/rapporten

EGNE PREMISER:

I denne rapporten er det ikke satt kostnadsestimat for bygningsdeler med tilstandsgrad 2, dette må eventuelt bestilles som tillegg. Det vil derfor være feil på søylediagram og oversikt over fordeling av tilstandsgrader som kan, eller som ikke krever tiltak. Viser til hvert enkeltpunkt i rapporten.

Opplysninger om årstall og og utskiftninger/fornyelser av rom og bygningsdeler er gitt fra eier/oppdragsgiver, med mindre annet fremgår.

Ved befaring er normalt sett boliger møblert med blant annet innbo og gjenstander. Dette begrenser tilgangen og muligheten for å kontrollere deler av boligen.

Vedrørende egenerklæringsskjema:

Egenerklæringsskjema blir utfyllt av hjemmelshaver og levert ansvarlig megler. Skjema vil følge som vedlegg til salgsoppgave, det anbefales ev. interessenter å lese gjennom skjema før et evt salg/kjøp gjennomføres. Det kan være flere relevante/nyttige opplysninger i dette skjema som ikke er videre beskrevet i denne rapport.

Oppsummering av avvik

Vil du vite mer? Se på rommet eller bygningsdelen senere i rapporten.

Tilstandsrapport

LEILIGHET I BOLIGBLOKK



Byggeår
1966

Kommentar
Oppgitt i Infoland

Anvendelse
Bolig

Standard

Takstobjektet:

3 roms andelsleilighet i 3-etg. Ssb-nr: H0302.

Vestvendt innglasset balkong på 11,3 m² med utgang fra soverom (inkludert i BRA-b).

Østvendt innglasset balkong på 3,8 m² med utgang fra stue (inkludert i BRA-b).

Leiligheten disponerer en bod i u-etg (inkludert i BRA-e).

For nærmere informasjon om standard: Se under de enkelte punkter for beskrivelse og anbefalte tiltak.

Generelt:

Bygningen og leilighetens alder tilsier at det ved ombygging eller modernisering kan fremkomme feil og mangler. En må være klar over at bygningen/leiligheten kan ha eldre bygningsdeler som ikke er skiftet og dermed kan være på slutten av sin levetid. Det er viktig å påpeke at bygningen/leiligheten anses å være oppført i henhold til de forskrifter som gjaldt da dette bygningen ble oppført, og det må derfor påregnes et avvik i forhold til dagens standard.

Vedlikehold

Utvendig vedlikehold er borettslagets ansvar.

UTVENDIG

TG 1 Vinduer

Isolerglass i hvite pvc karmen. Kjøkkenvindu har isolerglass i hvite trekarmen. Utv. beslag.

Kjøkkenvindu ble skiftet i 2023 i regi av BrI. Øvrige vinduer ble skiftet i 2005 i regi av BrI.

Vinduer har normal slitasje, alder tatt i betraktning.

Vinduer er BrIs ansvar.

Forventet brukstid:

Vinduer har en normal brukstid på 20 til 60 år.

TG 1 Dører

Balkongdører: Hvite dørblad i pvc med felt av isolerglass.

Balkongdører ble skiftet i 2005 i regi av BrI. Nytt callinganlegg i 2023. Installert i regi av borettslaget. Utført av Laksevåg Elektro AS. Balkongdører har normal slitasje, alder tatt i betraktning. Balkongdører er BrIs ansvar.

Forventet brukstid:

Ytterdører har normal brukstid på 20 til 40 år.

TG 2 Ytterdør

Ytterdør: Finert dørblad i B-30 kvalitet. Kikkhull. Dørtelefon i entre/gang.

Ytterdør har vært skiftet, ukjent når.

Ytterdør har normal slitasje, alder tatt i betraktning.

Forventet brukstid:

Ytterdører har normal brukstid på 20 til 40 år.

Vurdering av avvik:

- Det er påvist andre avvik:

Ytterdør bærer preg av elde/slitasje. Det er sår/skade på kant av dørblad.

Konsekvens/tiltak

- Andre tiltak:

Tidspunkt for eventuell utskifting av dører er vanskelig å anslå da dette vil variere ut i fra vedlikeholdintervall etc.



Dørtelefon i entre/gang.

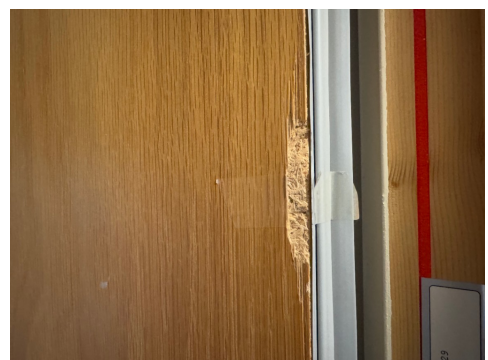

Sår/skade på kant av dørblad.

Tilstandsrapport

Østvendt innglasset balkong med utgang fra stue (inkludert i areal).

Østvendt innglasset balkong på 3,8 m² med utgang fra stue (inkludert i BRA-b). Balkongen er oppført i stålprofiler, betong og belagt med pvc/plasttremmer. Rekkverk i front i stålprofiler og glass. Rekkverk ble kontrollert, høyden var 1,04 m når skyvedørene er trukket til side. Dagens rekkverkskrav er 1,00 m.

Rehabilitering og innglassing av balkong i 2023 i regi av Brl. Arbeidet ble utført av Balkongentreprenøren AS.

Innglasset balkong har normal slitasje, alder tatt i betraktning.



Innglasset balkong med utgang fra stue.



Skillevegg mellom nabo går ikke helt opp til tak.

Balkonger, terrasser og rom under balkonger

Vestvendt innglasset balkong på 11,3 m² med utgang fra soverom (inkludert i BRA-b).

Balkongen er oppført i stålprofiler og betong.

Rekkverk i front i stålprofiler og glass.

Rekkverk ble kontrollert, høyden var 1,03 m når skyvedørene er trukket til side. Dagens rekkverkskrav er 1,00 m.

Ny og utvidet innglasset balkong i 2023 i regi av Brl. Arbeidet ble utført av Balkongentreprenøren AS.

Innglasset balkong har normal slitasje, alder tatt i betraktning.



Innglasset balkong med utgang fra soverom.

INNVENDIG

Overflater

Gulv: Laminat, skiferfliser.

Vegger: Malt tapet, malt platekledning, malt panel, malt mur.

Himling: Malt panel.

Det er variabel alder på overflater.

Oppgraderinger:

- Nytt laminatgulv på begge soverom og kjøkken i 2024.
- De fleste overflater ble malt i 2024.

Annet:

- Skyvedørgarderobe i entre/gang.
- Garderobeskap på ett soverom.

Mrk.

Det er ujevne overflater noen steder.

Generelt.

Normal bruksslitasje på overflater.

Våtrom og kjøkken er beskrevet i egen rubrikk.

Vær oppmerksom på at det som regel vil være div mindre hull i overflater etter bilder/hyller etc, og noe misfarge/skjolder hvor bilder, hyller/møblement etc har vært plassert. På gulv vil det som regel være div slitasje, og noe misfarge/riper etc hvor møblement har vært plassert. Dette er normalt i en fraflyttet bo-enhet, og slike mindre "avvik" er å anse som normalt.

Overflater - gulvfliser i entre/gang

Gulv: Skiferfliser.

Vurdering av avvik:

- Det er påvist andre avvik:

Bom registrert i noen gulvfliser i entre/gang. Ingen stor risiko forbundet med bom i gulvfliser.

Konsekvens/tiltak

- Andre tiltak:

Vedr. Bom i gulvfliser: Overvåk tilstanden. Dersom det oppstår sprekker i gulvfliser eller gulvfliser delvis løsner fra underlag/fliselim må det utføres tiltak.

Tilstandsrapport

! TG 1 Etasjeskille/gulv mot grunn

Plasstøpt betong.
Gulv ble kontrollert med laser.

Mindre ujevnheter/skjevheter er normalt i.h.h til byggeår/alder.
Ca 05 mm - 12 mm skjevheter registrert v/kontroll.

Lydisolering i etasjeskillere er dårligere enn dagens standard slik at lyder vil merkes mer i bygninger fra denne tidsperioden.

Kommentar:

Målingen er utført med laser på tilfeldig punkter. Ujevnheter kan ikke utelukkes. Vurdering er ikke utført etter NS 3600, men vil gi en indikator på skjevheter i etasjeskille.

! TG 0 Radon

Boligen ligger minimum 3 etg over bakkenivå og radonmålinger er ikke relevant.

! TG 1 Pipe og ildsted

Pipe i murkonstruksjoner. Ny pipevifte utvendig i 2023.
Ildsted i stue. Peisovn med glassfront. Fra begynnelsen av 2000-tallet.
Peisovn er rentbrennende.

Tilstand på pipe er ikke kontrollert. Felles pipe er Brls ansvar. Pga pipens alder bør det foretas jevnlig kontroll av pipeløp og det bør foretas piperehabilitering v/behov.

! TG 2 Innvendige dører

Formpresset profilert dørblad, furu fyllingsdører.

Ny badedør i 2017/2018. Øvrige innerdører ble skiftet på begynnelsen av 2000-tallet.

Innerdørene har normal slitasje, alder tatt i betraktning.

Vurdering av avvik:

- Det er påvist andre avvik:

Badedør har fuktutsvelling i nedre del. Enkelte innerdører tar litt i karm/terskel.

Konsekvens/tiltak

- Andre tiltak:

Badedør(dørblad) bør lokal utbedres, ev. skiftes for å lukke avviket (lav kostnad). Enkelte innerdører bør justeres.



Fuktutsvelling/slitasje i nedre del av badedør.

VÅTROM

3-ETG > BAD (3 M²)

Generell

Bad. Areal: 3 m².

Keramiske fliser på gulv/vegger, malt platekledning m/led spotlights i himling.

Inneholder: Servant med møblement/speilskap og belysning, vegghengt toalett, innfelbart dusjhjørne i glass, dusjgarnityr, opplegg for vaskemaskin, rør i rør skap.
Avtrekkventil i vegg.

Badet ble renoveret i 2017/2018 i regi av Brl i forbindelse med rør-utskiftning. Arbeidet ble utført av Arna & Åsane Rørleggerservice AS.

3-ETG > BAD (3 M²)

! TG 2 Overflater vegger og himling

Keramiske fliser på vegger, malt platekledning m/led spotlights i himling.

Vurdering av avvik:

- Det er påvist andre avvik:

Det er sprekk i en veggflis under vegghengt toalett.

Konsekvens/tiltak

- Andre tiltak:

Veggflis med sprekk under vegghengt toalett må skiftes for å lukke avviket.

Tilstandsrapport



Sprekk i veggflis under vegghengt toalett. Det er drenshull under vegghengt toalett. Dersom det oppstår en lekkasje i kasse bak vegghengt toalett vil lekkasjevann bli synlig gjennom drenshull.

3-ETG > BAD (3 M²)

TG 2 Overflater Gulv

Keramiske fliser på gulv. Det er varmekabler i gulv. Lokalt fall til sluk. Dvs 3,2 cm fall fra gulv v/dør til sluk.

Mrk.
Hullyd ble registrert i gulvfliser. Skyldes sannsynligvis lyd fra underlaget.

Vurdering av avvik:

- Det er påvist at noen fliser har bom (hulrom under).
- Bom registrert i noen gulvfliser.

Konsekvens/tiltak

- Andre tiltak:

Vedr. Bom i gulvfliser: I utgangspunktet er det ikke en stor risiko forbundet med bom i gulvfliser. Flere bad kan ha bom i gulvfliser i hele badets levetid uten at det får konsekvenser, men det gir grunn til å overvåke tilstanden. Dersom det oppstår sprekker i gulvfliser eller gulvfliser delvis løsner fra underlag/fliselim må det utføres tiltak.

3-ETG > BAD (3 M²)

TG 1 Sluk, membran og tettesjikt

Stålsluk i dusjsone, ny v/reovering. Synlig membran/klemring i sluk.
Membran: Smøremembran/membranplater.



Stålsluk i dusjsone.

3-ETG > BAD (3 M²)

TG 1 Sanitærutstyr og innredning

Inneholder: Servant med møblement/speilskap og belysning, vegghengt toalett, innfelbart dusjhjørne i glass, dusjgarnityr, opplegg for vaskemaskin, rør i rør skap.



Røropplegg under servant.

3-ETG > BAD (3 M²)

TG 1 Ventilasjon

Avtreksventil i vegg. Tilluft under dør.

3-ETG > BAD (3 M²)

TG IU Tilliggende konstruksjoner våtrom

Hulltaking er ikke foretatt da det ikke er fysisk mulig pga tilliggende konstruksjoner. Tilstøtende vegger i dusjsone vender mot nabo og fellesarealer.

KJØKKEN

3-ETG > KJØKKEN (9,9 M²)

TG 1 Overflater og innredning

Areal: 9,9 m². Ny kjøkkeninnredning på begynnelsen av 2000-tallet. Laminate på gulv, tapet på vegger, malt panel m/halogen spotlights i himling.
IKEA kjøkkeninnredning med slette fronter. Ett overskap med glassfronter.
Laminat benkeplate, stål vaskekum, ventilator, opplegg for oppvaskmaskin.
Keramiske fliser over benkeplate.

I 2014 ble kjøkkenet oppgradert med nye benkeplater. Kjøkkeninnredning fremstår med normal bruksslitasje.

Mrk.
En skapfront er gjenskrudd. Dette er v/skap hvor tidligere varmtvannstank var plassert.

Tilstandsrapport



Ingen forhøyede fuktverdier ble registrert i kjøkkenbenken.



Røropplegg under vask.

3-ETG > KJØKKEN (9,9 M²)

TG 2 Avtrekk

Kjøkkenventilator med kullfilter. Produsent: IKEA/Whirlpool. Eldre modell.

Pga ventilators alder må det påregnes vedlikehold, ev. utskiftninger v/behov.

Mrk.
Belysning på ventilator virker ikke.

Vurdering av avvik:

- Kjøkkenet har ventilator med omluft (kullfilter).

Konsekvens/tiltak

- Det er ikke behov for utbedringstiltak.

Om mulig bør det etableres ventilasjonskanal ut i det fri fra ventilator (uttak gjennom yttervegg).

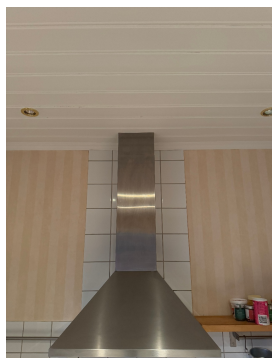

Kjøkkenventilator.

TEKNISKE INSTALLASJONER

TG 1 Vannledninger

Vannforsyningsrør av pex rør (rør i rør system). Rør i rør skap på bad.
Stoppekraner er plassert i rør i rør skap.

Nytt rør i rør system i 2017/2018. Arbeidet ble utført av Arna & Åsane Rørleggerservice AS.
Felles vannrør er Brils ansvar.

Mrk.
Jeg har ikke funksjonstestet stoppekran. Det er ikke gitt opplysninger om feil eller manglende funksjon på stoppekran.



Ingen tegn til fukt/kondens i rør i rør skap. Rør i rør skap bør sjekkes for ev. lekkasje 2 ganger årlig.



Stoppekraner i rør i rør skap.

TG 1 Avløpsrør

Avløpsrør av plast.

Nye avløpsrør/hovedstamme i 2017/2018. Arbeidet ble utført av Arna & Åsane Rørleggerservice AS.
Felles avløpsrør er Brils ansvar.

Tilstandsgrad er satt utifra alder. Hovedstamme/avløpsrør er skjult og tilstandsvurdering må utføres av spesialfirma.

TG 1 Ventilasjon

Tilstandsrapport

Felles mekanisk ventilasjonsanlegg med avtrekk fra bad og kjøkkenvegg. Kjøkkenventilator har kullfilter. Ellers er det naturlig ventilasjon med spalteventiler i vinduer og noen ventiler i yttervegger, samt luftemulighet v/åpning av vinduer og balkongdører.

Sørg for frisk luft og riktig møbelplassering:

Etter en natt søvn samler det seg fuktighet i luften på soverommet. Ved å la vinduet være i luftestilling eller luften ut hver morgen reduserer du fuktigheten og forbedrer inneklimate. Husk også å plassere senger og møbler minst 5 cm fra yttervegger for å sikre god luftsirkulasjon. Dette forhindrer kondens, som kan føre til mugg og sopp. Enkle tiltak som disse bidrar til et bedre inneklimate.

Kommentar:

Tilstandsgrad er gitt utfra om det er påvist avvik i ventilasjonsløsning i forhold til gjeldende krav på oppføringstidspunktet. Ventilasjon i eldre bygninger vil ikke tilfredsstillere dagens forskrifter.

! TG IU Varmtvannstank

Felles varmtvannstanker i Brl. Varmtvann er inkl. i felleskostnader. Nye varmtvannstanker/varmtvannsforsyning i Brl i 2017/2018. Arbeidet ble utført av Arna & Åsane Rørleggerservice AS.

Info fra Brl:

Etter rehabiliteringen av bad og rørsystem i 2017/2018 har borettslaget hatt felles varmtvannssystem. Systemet består av en varmesentral i hver blokk, med tilhørende varmpumper som hjelper på oppvarming. Det er sirkulasjonsløyper på varmtvannet, slik at leilighetene lengst vekk fra sentralen også skal kunne oppleve å få varmtvann nesten umiddelbart fra springen. Selv om hver blokk har store varmtvannstanker som forsyner alle beboerne, oppfordres det likevel til måtehold med bruken. Strømkostnadene er fortsatt fellesskapet som må dekke. Anlegget er avansert, og det blir gjennomført regelmessig kontroll på anlegget. Om det derimot skulle oppstå uregelmessigheter, f.eks. bortfall av varmtvann, lavt trykk eller mangel på vann, kan det være feil på anlegget. Det er derfor viktig at styret informeres.

Felles varmtvannstanker er Brls ansvar og er ikke tilstandsvurdert.



Felles varmesentral/varmtvannstank i u-etg.

! TG 2 Elektrisk anlegg

Dette er en forenklet kontroll begrenset til de spørsmål og undersøkelser som forskrift til avhendingslova (tryggere bolighandel) § 2-18 inneholder. Dette kan ikke sammenlignes med en kontroll utført av offentlig myndighet (Det lokale eltilsyn) eller registrert elektrovirksomhet, og en bygningssakkyndig har verken kompetanse eller lov til å foreta en slik kontroll.

Tilstandsgraden er vurdert ut fra den forenklede og begrensede kontrollen som forskriften inneholder. El-anlegget kan ha feil og mangler som en slik forenklet undersøkelse ikke vil avdekke. Vær derfor oppmerksom på denne risikoen, og søk videre veiledning eller få en fullstendig kontroll utført av registrert elektrovirksomhet.

Sikringsskap i fellesarealer.

Inneholder: Automatsikringer, automatsikringer (jordfeilautomater, 2 stk), strømmåler m/fjernavlesning.

Hovedsikring på 40 ampere.

Kurser.

20 ampere. 1 stk.

15 ampere. 2 stk.

13 ampere. 2 stk.

10 ampere. 1 stk.

Ny strømmåler i november 2018.

Belysningsutstyr:

Innfelte led spotlights i himling på bad og innfelte halogen spotlights i himling i entre/gang og på kjøkken. Ellers er det opplegg for vanlig belysning i øvrige rom.

El. oppvarming:

Varmekabler på bad (fra 2017/2018).

En vegghengt panelovn.

Spørsmål til eier

- Når ble det elektriske anlegget installert eller sist gang totalt rehabilitert (årstall)? Med totalt rehabilitert menes fullstendig utskiftet anlegg fra inntakssikring og videre.
Opplysninger fra eier: Ukjent.
- Er alle elektriske arbeider/anlegg i boligen utført av en registrert elektroinstallasjonsvirksomhet?
Opplysninger fra eier: Ukjent hva som er gjort før min boperiode.
- Er det elektriske anlegget utført eller er det foretatt tilleggsarbeider på det elektriske anlegget etter 1.1.1999?
Ja
Opplysninger fra eier: Div. oppgradering av el.anlegg på begynnelsen av 2000-tallet. Arbeidet er utført i regi av tidligere eier. Jeg har ikke mottatt samsvarserklæring. Oppgradering av el.anlegg på bad i 2017/2018. Arbeidet ble utført i regi av Brl. Jeg har ikke mottatt samsvarserklæring.
- Foreligger det kontrollrapport fra offentlig myndighet – Det Lokale Eltilsyn (DLE) eller eventuelt andre tilsvarende kontrollinstanser med avvik som ikke er utbedret eller kontrollen er over 5 år?
Nei Opplysninger fra eier.
- Forekommer det ofte at sikringene løses ut?
Nei Opplysninger fra eier.
- Har det vært brann, branntilløp eller varmgang (for eksempel

Tilstandsrapport

termiske skader på deksler, kontaktpunkter eller lignende) i boligens elektriske anlegg?

Nei Opplysninger fra eier.

Generelt om anlegget

7. Er det tegn til at det har vært termiske skader (tegn på varmgang) på kabler, brytere, downlights, stikkontakter og elektrisk utstyr? Sjekk samtidig tilstanden på elektrisk tilkobling av varmtvannsbereider, jmfør eget punkt under varmtvannstank
Nei
8. Er der synlig defekter på kabler eller er disse ikke tilstrekkelig festet?
Nei

Inntak og sikringsskap

9. Er det tegn på at kabelinnføringer og hull i inntak og sikringsskap ikke er tette, så langt dette er mulig å sjekke uten å fjerne kapslinger?
Nei
10. Finnes det kursfortegnelse, og er den i samsvar med antall sikringer?
Ja
11. Foreta en helhetsvurdering av det elektriske anlegget, dets alder, allmenne tilstand og fare for liv og helse. Bør det elektriske anlegget ha en utvidet el-kontroll?
Ja Det er variabel alder på el.anlegg. Det må påregnes generell oppgradering/ev. utskiftning av eldre el.komponenter v/behov.

Det er ikke fremlagt samsvarserklæring på el.arbeid som er utført i forbindelse med oppussing. El.anlegg får tilstandsgrad 2 ihht. standard (NS 3600) når det ikke foreligger samsvarserklæring.

Vedr. manglende samsvarserklæring:

Samsvarserklæring er dokumentasjon som viser at et elektrisk anlegg eller en installasjon er utført i samsvar med kravene i gjeldende forskrifter. Dokumentasjonskravet gjelder kun for elektrisk arbeid utført etter 1. januar 1999. Manglende samsvarserklæring på et elektrisk anlegg kan innebære flere risikofaktorer. En samsvarserklæring dokumenterer at arbeidet på anlegget er utført i henhold til gjeldende lover og forskrifter, og uten dette dokumentet er det vanskelig å bekrefte at installasjonen er fagmessig og trygg. Manglende samsvarserklæring kan føre til økt fare for elektriske feil, som kortslutning, overbelastning etc.

Generell kommentar

Det har ikke vært utført BKK el-kontroll de senere årene. Forskrift om elektrisk lavspenningsanlegg anbefaler at det blir foretatt regelmessig ettersyn av det elektriske anlegget hvert tiende år. På bakgrunn av ovennevnte forhold anbefaler jeg en gjennomgang av det elektriske anlegget.



Sikringsskap i fellesarealer.

TG 0 Branntekniske forhold

Dette er en forenklet kontroll begrenset til de spørsmål som fremkommer under. Tilstandsgraden er basert på retningslinjer til disse spørsmålene i bransjestandarden NS3600. Dette kan ikke sammenlignes med en fullstendig kontroll av branntekniske forhold av offentlig myndighet, eller en vurdering av boligens branntekniske forhold eller prosjektering fra en rådgiver med spesialkompetanse. En bygningssakkyndig har verken kompetanse til å gi slik veiledning eller lov til å foreta en slik kontroll.

Tilstandsgraden er vurdert ut fra den forenklete og begrensede kontrollen. Det kan være feil og mangler om branntekniske forhold som en slik forenklet undersøkelse ikke vil avdekke. Vær derfor oppmerksom på denne risikoen, og søk videre veiledning eller rådgivning.

Leiligheten har minst en røykvarsler og skumapparat.

Kommentar:

Underskrevne takstmann har ikke mottatt brannprosjektering for bygget, men antar at bygget er oppført etter gjeldende byggeforskrifter på oppføringstidspunktet. Dette må ikke forveksles med dagens forskrifter vedr. branntekniske forhold som eldre bygninger ikke vil tilfredsstille.

1. Er det mangler for brannslukningsutstyr i boligen iht. forskriftskrav på søknadstidspunktet, men minst Byggeforskrift 1985?
Nei
2. Er det skader på brannslukningsutstyr eller er apparatet eldre enn 10 år?
Nei
3. Er det mangler på røykvarsler i boligen iht. forskriftskrav på søknadstidspunktet, men minst Byggeforskrift 1985?
Nei
4. Er det skader på røykvarslere?
Nei

Arealer, byggetegninger og brannceller

Standard gjeldende fra 01.01.2024

Arealmålinger og arealoppsett er basert på Norsk standard 3940:2023 Areal- og volum-beregninger av bygninger. Arealet gjelder for tidspunktet da boligen ble målt

Hva er måleverdig areal?

Arealet i rommet må ha minst 1,90 m fri høyde over gulvet og minst bredde på 0,60 m. Et loft med skråtak vil for eksempel bare få registrert målbart areal der høyden er minst 1,90 m og bredden minst 0,60 m. Rommet må ha dør eller luke, og gangbart gulv.

Hva er bruksareal?

BRA = BRA-i + BRA-e + BRA-b

Bruksarealet for bygningen er bruttoarealet minus arealet som optas av yttervegger.



Carport og/eller garasje plass i felles garasjeanlegg er ikke måleverdig areal

Internt bruksareal (BRA-i)	Arealet innenfor boenheten(e)
Eksternt bruksareal (BRA-e)	Arealet av alle rom utenfor boenheten(e) og som tilhører denne, slik som for eksempel boden
Innglasset balkong mv (BRA-b)	Arealet av innglasset balkong, veranda eller altan når denne er tilknyttet boenheten(e)
Terrasse- og balkongareal (TBA)	Arealet av terrasser, åpne balkonger og åpen altan tilknyttet boenheten(e)

Gulvareal (GUA) Er sum av BRA (bruksareal) og ALH (areal med lav takhøyde).
Areal med lav takhøyde (ALH) er ikke måleverdig areal, som skyldes skråtak og lav himlingshøyde.
GUA kan opplyses i markedsføring der det er aktuelt for den konkrete boligen og kun sammen med BRA-i, for eksempel der gulvflaten har en verdi og har funksjon ved møblering og bruk av rommene. Ikke innredet areal som kaldloft, måles og oppgis normalt ikke.

Arealet kan ikke alltid fastsettes nøyaktig

Areal kan være komplisert eller umulig å måle opp nøyaktig fordi det er vanskelig å fastslå tykkelsen på innervegger, skjevheter i og utforming av bygningskonstruksjoner som karnapp, buer og vinkler som ikke er rette, åpne rom over flere etasjer og så videre.

Eiendommens markedsverdi kan ikke baseres på en matematisk beregning basert på antall kvadratmeter opplyst i rapporten. Opplysninger om areal kan altså ikke alene benyttes for å beregne eiendommens verdi.

Den bygningsakkyndige kan avdekke eventuelle bruksendringer og avvik i branncelleinndeling

Den bygningsakkyndige ser på byggetegninger hvis de er tilgjengelige og dette er en del av oppdraget, og vurderer bruken av boligen opp mot tegningene. Hvis den bygningsakkyndige avdekker at en bolig ikke ser ut til å være delt opp i brannceller etter kravene i byggt teknisk forskrift på befaringstidspunktet, skal det opplyses om dette.

Reglene om bruksendring og brannceller kan være kompliserte. Søk videre faglige råd om rapporten ikke gir deg svar. Den bygningsakkyndige kan ikke vurdere og svare på alle spørsmål, og kan heller ikke vite om kommunen kan gi unntak for kravene som gjelder. [Vil du vite mer?](#)

Om brannceller

En branncelle er hele eller avgrensede deler av en bygning hvor en brann fritt kan utvikle seg uten at den kan spre seg til andre bygninger eller andre deler av bygningen i løpet av en fastsatt tid.

Om bruksendring

Bruksendring er å endre bruken av et rom fra en tillatt bruk til en annen. Dette kan kreve søknad og tillatelse, for eksempel hvis du endrer et rom fra bod til soverom eller arbeidsrom, eller hvis du endrer en bolig til to separate boliger.

Rom for varig opphold har krav til takhøyde, romstørrelse, rømningsvei og lysforhold som må være oppfylt. Du kan søke kommunen om unntak for kravene, men kan ikke regne med å få unntak for krav som går på helse og sikkerhet, for eksempel krav til rømningsvei.

Bruksendring som krever godkjenning, og som ikke er søkt bruksendret, er ulovlig. Kommunen kan etter plan- og bygningsloven kapittel 32 forfølge overtredelser. Kommunen kan pålegge deg å avslutte den ulovlige bruken, eventuelt å rette eller tilbakeføre rommet til godkjent bruk.

Arealer

Leilighet i boligblokk

Ny arealstandard

Etasje	Bruksareal BRA m ²			SUM	Terrasse- og balkongareal (TBA)
	Internt bruksareal (BRA-i)	Eksternt bruksareal (BRA-e)	Innglasset balkong (BRA-b)		
U-etg		3		3	
3-etg	61		15	76	
SUM	61	3	15		
SUM BRA	79				

Romfordeling

Etasje	Internt bruksareal (BRA-i)	Eksternt bruksareal (BRA-e)	Innglasset balkong (BRA-b)
U-etg		Ekstern bod (2,8 m ²)	
3-etg	Entré/gang (6,3 m ²), Bad (3 m ²), Soverom (11,9 m ²), Soverom 2 (6,6 m ²), Stue (19,8 m ²), Kjøkken (9,9 m ²)		Innglasset balkong (11,3 m ²), Innglasset balkong 2 (3,8 m ²)

Kommentar

BRA-i og BRA-e primær er oppmålt på stedet med laser.

Åpent areal er areal av terrasser, altaner og balkonger som har direkte utgang fra etasjen. Dersom en terrasse har utvendig adkomst vil ikke den bli oppført som åpent areal. Åpent areal må betraktes som et omtrentlig areal, og avvik i arealet kan forekomme.

Mrk.

Innvendige vegger, kanaler etc. utgjør ca 3,4 m² av bruksarealet.

Oppgitte romarealer er inkludert areal som opptas av innebygd skap/garderobeskap.

Takhøyde:

Takhøyden på bad er 2,19 m - 2,23 m og takhøyden i entre/gang er 2,42 m.

Takhøyden på kjøkken er 2,48 m og takhøyden i øvrige deler av leiligheten er 2,54 m.

Ekstern bod.

Leiligheten disponerer en bod i u-etg på 2,8 m² (inkludert i BRA-e). Bod er merket leilighet nr 47.

Generelt:

Det er bruken av rommet på befaringstidspunktet som avgjør hva rommet beskrives som/defineres som.

Dette betyr at rommet både kan være i strid med byggeteknisk forskrift og mangle godkjenning i kommunen for den aktuelle bruken, uten at dette vil få betydning for takstmannens valg.

Lovlighet

Byggetegninger

Det foreligger ikke tegninger

Kommentar:

Brannceller

Er det påvist synlige tegn på avvik i branncelleinndeling ut ifra dagens byggeteknisk forskrift?

Ja Nei

Nyere håndverkstjenester

Er det ifølge eier utført håndverkstjenester på boligen siste 5 år?

Ja Nei

Kommentar: 2024. Malingsarbeid og mindre oppussingsarbeid er utført i privat regi.

Krav for rom til varig opphold

Er det påvist avvik i forhold til rømningsvei, dagslysflate eller takhøyde?

Ja Nei

Kommentar: AVVIK TAKHØYDE:

Takhøyden på en liten del av bad er under 2,20 m.

TEGNINGER/LOVLIGHET:

Byggetegninger er ikke mottatt eller gjennomgått på dette oppdraget.

ØVRIGE OPPLYSNINGER:

Det er fortsatt eiendomsmegler som har plikt til å sørge for at boligkjøperen får opplysningene han eller hun har grunn til å regne med å få, og som kan ha betydning for avtalen. Dette innebærer blant annet opplysninger om bebyggelsens arealer og eventuell adgang til utleie av hele eller deler av bygningsmassen. Megler skal også opplyse om det foreligger ferdigattester eller midlertidig brukstillatelser. Dette innebærer at den bygningssakkyndige/takstmann har en plikt til å påpeke åpenbare ulovligheter som avdekkes. De har ikke et ansvar for å hente sist godkjente tegninger hos kommunen. Dette ansvaret ligger fortsatt hos megler. Kilde: www.dibk.no/regelverk/forskrift-til-avhendingslova-tryggere-bolighandel/

For ytterligere detaljer og opplysninger henvises det til tegninger og/eller eiendommens byggesaksmappe.

Total fordeling mellom P-ROM og S-ROM

Tabellen under viser fordelingen av P-ROM og S-ROM etter veiledningen til NS 3940: 2012. Dette er til informasjon og til sammenligning. Tallene er omtrentlige, kan avvike fra faktiske målinger og er ikke juridisk bindende

	P-ROM(m2)	S-ROM(m2)
Leilighet i boligblokk	61	15

Befarings - og eiendomsopplysninger

Befaring

Dato	Til stede	Rolle
06.2.2025	Trond Bertelsen	Takstingeniør
	Jesuni Jesunayagam	Kunde

Matrikkeldata

Kommune	gnr.	bnr.	fnr.	snr.	Areal	Kilde	Eieforhold
4601 BERGEN	154	404	0	0	11602.9 m ²	BEREGNET AREAL (Ambita)	Eiet

Adresse

Monrad Mjeldes vei 29

Hjemmelshaver

Nyegården 1 Borettslag

Andelsobjekt

Boligselskap	Org.nr.	Leil. nr.	Forretningsfører	Eier av adkomstdokumenter
H0302/Borettslaget Nyegården 1	952955063	H0302	OBOS. Tlf: 02333. www.obos.no	Jesuni Jesunayagam

Innskudd, pålydende mm

Andelsnummer	Pålydende	Andel fellesformue	Andel fellesgjeld
47	100	25 071 31.12.2023	1 105 000 01.02.2025

Kommentar

Månedlig andel fellesutgifter: Kr 8726,-. Fellesutgiftene inkluderer: Kommunale avgifter, forsikring, nedbetaling renter/avdrag andel fellesgjeld, varmtvann, kabel-tv/internett (grunnpakke), dugnad og div drift/vedlikehold av fellesarealer/utv bygningsmasse.

Eiendomsopplysninger

Beliggenhet

Sentral og attraktiv beliggenhet i et etablert boligområde på Melkeplassen.
Fra leiligheten er det utsikt over nærområde/nabolaget og omkringliggende fjell.
Området er hovedsakelig bebygd med tilsvarende blokkbebyggelse, rekkehus og eneboliger.

Kort vei til Laksevåg Senter og Oasen Senter med de fleste fasiliteter/servicetilbud, samt flere dagligvare butikker i gangavstand.
Fine turmuligheter med bla Løvestakken, Løvstien og Damsgårdsfjellet.
Flere idrettsanlegg/fritidstilbud som bla Fyllingsdalen idrettshall og Frøya idrettspark i området, samt skoler som Damsgård Skole, Løvås Skole, Lynghaug Skole og Fyllingsdalen Videregående Skole.
Gode Bussforbindelser med kort reisetid til Bergen Sentrum og øvrige bydeler.

Melkeplassen:

Melkeplassen er et boligområde i Laksevåg bydel i Bergen. Melkeplassen ligger i en dal mellom fjellene Løvestakken og Damsgårdsfjellet, som går oppover fra Damsgård i nord mot Fyllingsdalen i sør. Området har variert bebyggelse med i hovedsak boligblokker langs Øvre Fyllingsvei, mens områdets østre del opp langs Løvestakksiden i stor grad er preget av rekkehus, eneboliger og villabebyggelse. Melkeplassen omfattes av grunnkretsene Melkeplassen og Solhaugveien, med et samlet areal på 0,78 km². Området var opprinnelig en del av storgården Håstein, som senere fikk navnet Damsgård.

Adkomstvei

Adkomst eiendom via kommunal vei.

Tilknytning vann

Eiendommen er tilknyttet offentlig vann via private stikkledninger.

Tilknytning avløp

Eiendommen er tilknyttet offentlig avløp via private stikkledninger.

Regulering

Eiendommen omfattes av kommuneplan (60910000). Formål: Bolig.
Planid: 60910000.
Saknr: 200817958.
Planens navn: BERGEN. KOMMUNEPLANENS AREALDEL 2010 - 2021.
Type plan: Kommuneplanens arealdel.
Planstatus: Gjeldende plan (Ikrafttrådt).
Vedtatt i kraft: 24.04.2013.

For øvrige opplysninger vedrørende reguleringsmessige forhold henvises det til Meglerpakken som bestilles av meglerforetak i forbindelse med kjøp/salg av eiendommen.

Om tomten

Tomt:
Tomtearealet er felles for borettslaget.
Tomten er foruten eiendommens bygningsmasse opparbeidet med interne veier, lekeplass, ballplass, grøntarealer og div prydbusker/beplantning.
Parkering på fellesområde. Mulighet for parkeringsplass, tildeles etter ansiennitet.
Mulighet for elbil lading i Brl. Kontakt styret for nærmere info.

Martrikkel/adresse:
Borettslaget tilhører gnr. 154 og bnr. 404 og har følgende adresser:
- Arne Abrahamsens Vei 9 - 15 (ulike nr).
- Monrad Mjeldes Vei 27 - 35 (ulike nr).

Tinglyste/andre forhold

Kommentarer til grunnboksbladet (ev. sameiekontrakt):
Ikke relevant for borettslagsleiligheter.

Informasjon om borettslaget

Informasjon om borettslaget:
Borettslaget Nyegården 1 består av 82 boenheter hvorav 32 fireroms, 40 treroms og 10 ettroms leiligheter, fordelt på to lavblokker.
Adkomst leiligheter via trappeoppgang.
Felles vaskeri/tørkerom i u-etg.
Felles boder i u-etg for oppbevaring av sykler, barnevogner etc.
For mer info om Brl: <https://vibbo.no/borettslaget-nyegarden-i/om>
Borettslaget har forkjøpsrett.

Nøkkelopplysninger fra Enhetsregisteret:
Organisasjonsnummer: 952 955 063.
Navn/foretaksnavn: Borettslaget Nyegården 1.
Organisasjonsform: Borettslag.
Registrert i Enhetsregisteret: 19.02.1995.
Stiftelsesdato: 11.05.1964.
Næringskode(r): 68.201 Borettslag.

Forsikring:
Borettslagets bygningsmasse er forsikret i Gjensidige Forsikring med polisnr 88128524.

Fellesgjeld:
Det er avdragsfrihet på fellesgjeld frem til 01.10.2025.

Kilder og vedlegg

Dokumenter

Beskrivelse	Dato	Kommentar	Status	Sider	Vedlagt
Eier		Opplysninger fra eier	Innhentet		Nei
Eiendomsverdi.no		Innhentet opplysninger om eiendom	Innhentet		Nei
Boliginfo fra forretningsfører		Innhentet via megler/lagret	Innhentet		Nei
Infoland.no		Innhentet opplysninger om eiendom	Innhentet		Nei
Egenerklæringsskjema		Innhentet via megler/lagret	Innhentet		Nei
El.spørsmål til eier		Besvart under befaringen	Innhentet		Nei
Egne sjekklister/notater		Lagret	Innhentet		Nei
Tidligere finn salgsannonser		Lagret	Innhentet		Nei
Tidligere salgsprospekt			Fremvist		Nei

Tilstandsrapportens avgrensninger

STRUKTUR•REFERANSENIVÅ•TILSTANDSGRADER

- Rapporten er basert på innholdskrav i Forskrift til avhendingslova (tryggere bolighandel). Formålet er å gi en tilstandsanalyse til bruk for den som bestiller og/eller i et salg til forbruker, og ikke for andre tredjeparter. Rapportens struktur, metode og begrepsbruk følger i hovedsak Norsk Standard NS 3600:2018 (Teknisk tilstandsanalyse ved omsetning av bolig), samt Takstbransjens retningslinjer for arealmåling når det gjelder fordeling mellom P-areal og S-areal.
- Tilbakeholdt eller uriktig informasjon som har betydning for vurderingen, er ikke bygningssakkyndiges ansvar. Rapporten beskriver avvik, altså en tilstand som er dårligere enn referansenivået. Rapporten framhever normalt ikke positive sider ved boligen ut over det som fremgår av tilstandsgradene.
- Tilstanden angis i rapporten og gir uttrykk for en gitt forventet tilstand blant annet vurdert ut fra alder og normal bruk slik:

i) **Tilstandsgrad 0, TG0:** Ingen avvik eller skader. I tillegg må bygningsdelen være tilnærmet ny, mindre enn 5 år, og det foreligger dokumentasjon på faglig god utførelse.

ii) **Tilstandsgrad 1, TG1:** Mindre avvik. Normal slitasje. Strakstiltak ikke nødvendig. TG1 kan gis når bygningsdelen er tilnærmet ny og det ikke foreligger dokumentasjon på faglig god utførelse.

iii) **Tilstandsgrad 2, TG2:** Vesentlige avvik, og mindre avvik som etter NS 3600 gir TG 2, men som ikke nødvendigvis krever umiddelbare tiltak. I denne rapporten kan TG2 i Rapportsammendrag være inndelt i TG2 som krever tiltak og de som ikke krever umiddelbare tiltak. Konstruksjonen har normalt enten feil utførelse, en skade eller symptomer på skade, sterk slitasje eller nedsatt funksjon. Vedlikehold eller tiltak trengs i nær fremtid, det er grunn til å varsle fare for skader på grunn av alder eller overvåke spesielt på grunn av fare for større skade eller følgeskade. For skjulte konstruksjoner vil alder i seg selv være et symptom som kan gi TG2. For synlige konstruksjoner kan alder sammen med andre symptomer og momenter gi TG2. Avvik under TG2 kan gis sjablongmessig anslag.

iv) **Tilstandsgrad 3, TG3:** Store eller alvorlige avvik. Kraftige symptomer på forhold som man må regne med trenger utbedring straks eller innen kort tid. Påvist funksjonssvikt eller sammenbrudd. Avvik under TG3 skal gis sjablongmessig anslag.

v) **Tilstandsgrad TGiu:** Ikke undersøkt/ikke tilgjengelig for undersøkelse.

- Ved TG0 og TG1 gis det normalt ingen begrunnelse for valg av tilstandsgrad, fordi bygningen eller bygningsdelen da bare har normal slitasje. For anbefalte tiltak ved TG2 og TG3 må bruker av rapporten vurdere om tiltakene er nødvendige og lønnsomme. Hva det vil koste å utbedre rom eller bygningsdeler er et sjablongmessig anslag basert på registrert avvik og angitte tiltak i rapporten. Anslaget er gitt på generelt grunnlag og basert på erfaringstall i seks intervaller, og kan ikke forveksles med en konkret vurdering og tilbud fra en entreprenør eller håndverker. Det må eventuelt innhentes tilbud for en nærmere undersøkelse, og konkret og nøyaktig vurdering av utbedringskostnad. Kostnader til ikke oppdagede avvik/utbedringer/feil kan forekomme. Utbedringskostnad avhenger av personlige preferanser og markedspris på materialer og tjenesteyter.

PRESISERINGER

- Avvik vurderes ut fra tekniske forskrifter på godkjenningstidspunktet for bygget. Noen bygningsdeler vurderes etter gjeldende teknisk forskrift på befaringsstidspunktet. Dette gjelder blant annet:

i) Bad, vaskerom (våtrom)

ii) Forhold rundt brann, rømming, sikkerhet, for eksempel rekkverkshøyder/åpninger, ulovlige bruksendringer, brannceller mv.

- For skjulte konstruksjoner slik som vann og avløp uten dokumentasjon, er kvalitet og alder vurdert.
- Fastmonterte installasjoner, for eksempel innfelt belysning (downlights), demonteres ikke for å sjekke dampspærren bak. Dette er hensyn til bygningssakkyndiges kompetanse og risikoen for skade.
- Kontroll av fukt i konstruksjonen ved hulltaking i bad og vaskerom (våtrom), rom under terreng (kjelleretasje, underetasje og sokkeletasje) eller andre bygningsdeler skjer etter eiers aksept. Hulltaking av våtrom og rom under terreng kan unntaksvis unnlates, se Forskrift til Avhendingsloven.
- Kontroll av romfunksjoner for P-ROM utføres kun når det ikke foreligger godkjente og byggemeldte tegninger, eller når tegninger ikke stemmer med dagens bruk.
- Bygningssakkyndig gir en forenklet vurdering av branntekniske forhold og elektriske installasjoner i boligen dersom det er mer enn fem år siden sist boligen hadde el-tilsyn. Bygningssakkyndig kan anbefale å konsultere offentlige myndigheter eller kvalifisert elektrofaglig fagperson ved behov for grundigere undersøkelser.

TILLEGGSENDERSØKELSER

Etter avtale kan tilstandsanalysen utvides til også å omfatte tilleggsundersøkelser utover minimumskravet i forskriften.

BEFARINGEN

Rapporten gir en vurdering av byggverk og bygningsdeler som bygningssakkyndig har observert, og som fremkommer av Forskrift til avhendingsloven. Rapporten er likevel ingen garanti for at det ikke kan finnes skjulte feil, skader og mangler. NS 3600:2018 (Teknisk tilstandsanalyse ved omsetning av bolig) har undersøkelsesnivå fra 1 til 3, der undersøkelsesnivå 1 er det laveste og baseres på visuell observasjon. Rapporten baseres på undersøkelsesnivå 1 med få unntak (våtrom og rom under terreng). I praksis betyr dette at gjennomføringen av befaringen begrenses som følger:

- Det utføres kun visuelle observasjoner på tilgjengelige flater uten fysiske inngrep (f.eks. riving).
- Flater som er skjult av snø eller på annen måte ikke er tilgjengelig eller skjult, blir ikke kontrollert. Det foretas ikke funksjonsprøving av bygningsdeler, som isolasjon, piper, ventilasjon, el. anlegg, osv.
- Det gis ingen vurdering av boligens tilbehør, hvite- og brunevarer og annet inventar. Dette gjelder også integrert tilbehør.
- Inspisering av yttertak er basert på det som er synlig, normalt på insiden fra loftet og utvendig fra stige/bakkenivå. Befaring av tak må være sikkerhetsmessig forsvarlig for å kunne gjennomføres.
- Stikkprøvetakninger er utvalgt tilfeldig og kan innebære kontroll under overflaten med spiss redskap eller lignende.

UTTRYKK OG DEFINISJONER

Tilstandsrapportens avgrensninger

- Tilstand: Byggverkets eller bygningsdelens tekniske, funksjonelle eller estetiske status på et gitt tidspunkt.
- Symptom: Observerbart forhold som gir indikasjon på hvilken tilstand et byggverk eller en bygningsdel befinner seg i. Benyttes ved beskrivelse av avvik.
- Skadegjørere: Zoologiske eller biologiske skadegjørere, i hovedsak råte, sopp og skadedyr.
- Fuktsøk: Overflatesøk med egnet søkeutstyr (fuktindikator) eller visuelle observasjoner.
- Fuktmåling: Måling av fuktinnhold i materiale eller i bakenforliggende konstruksjon ved bruk av egnet måleutstyr (blant annet hammerelektrode og pigger).
- Utvidet fuktsøk (hulltaking): Boring av hull for inspeksjon og fuktmåling i risikoutsatte konstruksjoner, primært i tilstøtende vegger til bad, utforede kjellervegger og eventuelt i oppforede kjellergulv.
- Normal slitasje: Forventet nedsliting av materiale i overflaten som er basert på enkle visuelle observasjoner. Kan vurderes sammen med bygningsdelens alder.
- Forventet gjenværende brukstid: Anslått tid et byggverk eller en del av et byggverk fortsatt vil være tjenlig for sitt formål (NS3600, Termer og definisjoner punkt 3.9)

AREALBEREGNING FOR BOENHETER

- Areal fastsettes etter Forskrift til avhendingsloven og Norsk Standard 3940 Areal- og volum-beregninger av bygninger fra 2023.
- Areal oppgis i hele kvadratmeter i rapporten, og gjelder for det tidspunkt oppmålingen fant sted.
- Bruksareal (BRA) er det måleverdige arealet som er innenfor omsluttete vegger målt i gulvhøyde (bruttoareal minus arealet som opptas av yttervegger). I tillegg til gulvhøyde gjelder regler om fri bredde for at arealet skal være måleverdig, med betydning for BRA av for eksempel loft med skråtak. BRA består av internt bruksareal (BRA-i), eksternt bruksareal (BRA-e) og innglasset balkong mv (BRA-b). Terrasse- og balkongareal (TBA) opplyses der tilstandsrapporten skal benyttes i boligomsetningen og der det er aktuelt. I tillegg kan gulvareal (GUA) og areal med lav takhøyde (ALH) opplyses sammen med BRA der det er aktuelt og en del av oppdraget. Rom skal ha atkomst og gangbart gulv for å kunne regnes som BRA/måleverdig areal.
- Arealet måles og oppgis dersom arealet oppfyller krav til måleverdighet, slik som at arealet må ha minst en bredde på 0,6m og minst en høyde på 1,9 m osv. Et rom kan være i strid med teknisk forskrift og mangle godkjenning hos kommunen for den aktuelle bruken, uten at dette får betydning for om arealet måles og oppgis i tilstandsrapporten. Når arealet måles tas det ikke hensyn til om arealet er lovlig oppført eller om bruken er lovlig, bruksendringer, lysforhold eller andre sikkerhetsmangler.
- Eiendommens markedsverdi kan ikke baseres på en rent matematisk beregning i forhold til antall kvadratmeter opplyst i rapporten. Opplysninger om areal kan altså ikke alene benyttes for beregning av eiendommens verdi.
- Rom som ligger utenfor boenheten, men som eier har påvist og/eller opplyst at tilhører boenheten, er oppmålt og inkludert i BRA-e. Det er

ikke fremvist dokumentasjon på at rommet tilhører boenheten, med mindre dette er angitt særskilt. Rom utenfor boenheten kan omdisponeres av borettslaget/sameiet og dette kan påvirke boligens BRA. Vær oppmerksom på at NS 3940:2023 og eierseksjonsloven har ulike definisjoner av fellesareal. Ved arealmåling gjelder NS 3940:2023 som definerer fellesareal slik: "Delen av bygning som brukes av to eller flere bruksenheter eller til bygningens forvaltning, drift eller vedlikehold.

- I en overgangsperiode skal rapporter som benyttes i boligomsetningen eller dersom det er en del av oppdraget også opplyse om fordelingen mellom P-ROM og S-ROM med utgangspunkt i definisjonene som fremkommer av veiledningen til Norsk Standard 3940 Areal- og volum-beregninger av bygninger fra 2012. Fordelingen mellom P-ROM og S-ROM er basert på veiledningen og bygningssakkyndiges eget skjønn. P-ROM er måleverdige rom som benyttes til kort eller langt opphold. S-ROM er måleverdige rom som benyttes til lagring, og tekniske rom. Bruken av et rom på befaringstidspunktet har betydning for om rommet defineres som P-ROM eller S-ROM. Dette betyr at rommet både kan være i strid med teknisk forskrift og mangle godkjenning i kommunen for den aktuelle bruken, uten at dette vil få betydning for valg av arealkategori.

- Se øvrig informasjon om areal i rapporten, Norsk Standard 3940 (2012 og 2023) og veiledningen til disse.

PERSONVERN

iVerdi AS, bygningssakkyndig og takstforetaket behandler personopplysninger som bygningssakkyndig trenger for å kunne utarbeide rapporten. Personvernerklæring med informasjon om bruk av personopplysninger og dine rettigheter finner du her [Personvernerklæring - iVerdi](#)

DELING AV PERSONOPPLYSNINGER FOR TRYGGERE BOLIGHANDEL OG MULIG RESERVASJON

Norsk takst og deres samarbeidspartnere benytter personopplysninger fra rapporten for analyse- og statistikkformål, samt utvikling og drift av produkter og tjenester for takstbransjen og andre aktører i boligomsetningen. Les mer om dette og hvordan du kan reservere deg på <https://www.norsktakst.no/norsk/om-norsk-takst/personvernerklæring/reservasjon/>

Vendu lager en boliganalyse basert på opplysninger fra rapporten. Les mer om dette og hvordan du kan reservere deg her: <https://samtykke.vendu.no/SE1088>

KLAGEORDNING FOR FORBRUKERE

Er du som forbruker misfornøyd med bygningssakkyndiges arbeid eller opptreden ved taksering av bolig eller fritidshus, se www.takstklagenemnd.no for mer informasjon