

Ekeliveien 26, 3961 STATHELLE

**Enebolig med fantastisk utsikt og stort potensial i barnevennlig område.**

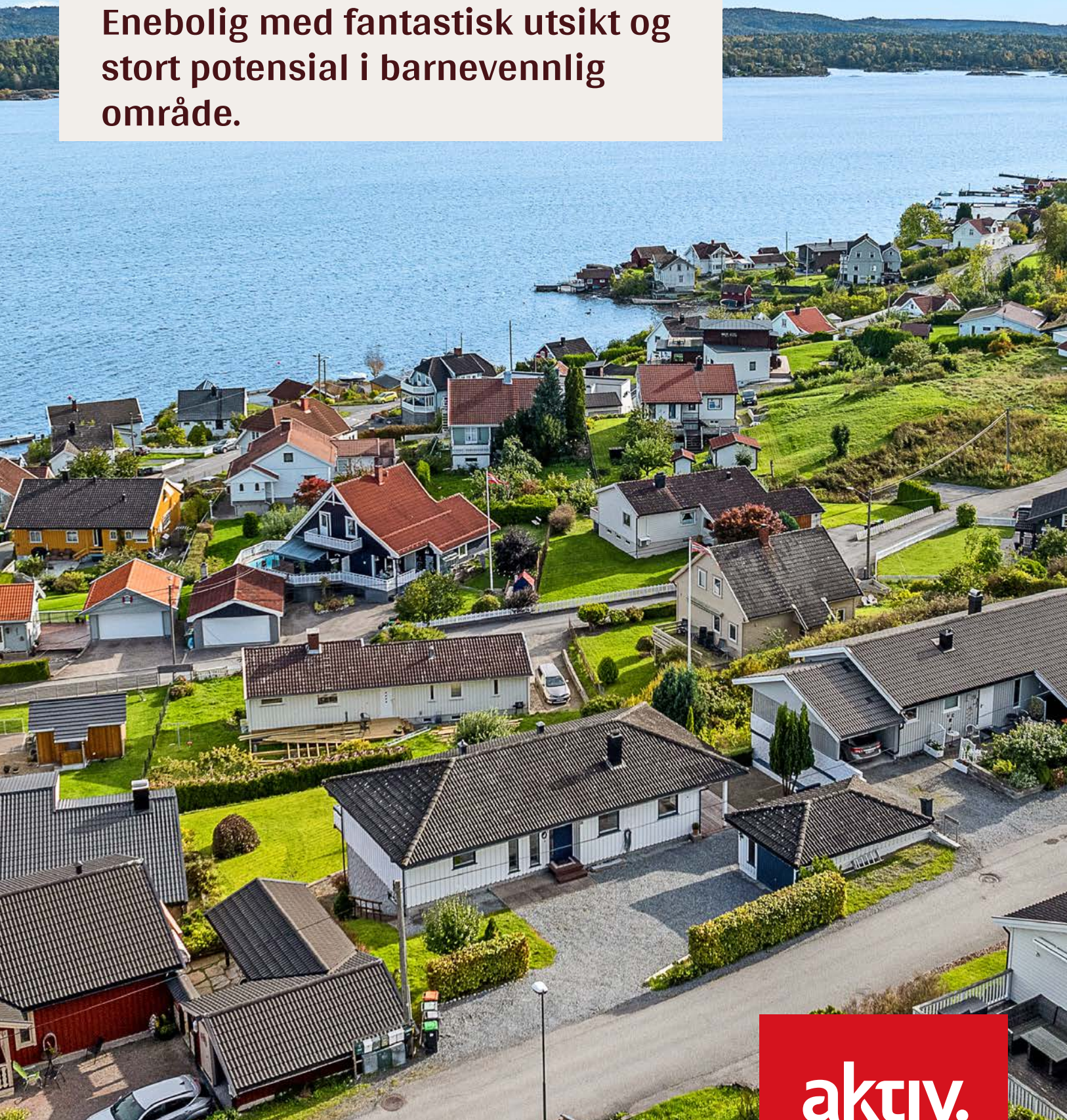

**aktiv.**





Daglig leder / Eiendomsmegler

## Thomas Johan Nilsen

**Mobil** 454 19 945

**E-post** thomas.johan.nilsen@aktiv.no

### Aktiv Porsgrunn

Kammerherreløkka 5, 3916 Porsgrunn

## Nøkkelinformasjon

**Prisant.:** Kr 3 650 000,-  
**Omkostn.:** Kr 110 390,-  
**Total ink omk.:** Kr 3 760 390,-  
**Selger:** Jan Ove Solvang

**Salgsobjekt:** Enebolig  
**Eierform:** Eiet  
**Byggeår:** 1984  
**BRA-i/BRA Total** 167/197 kvm  
**Tomtstr.:** 586 m<sup>2</sup>  
**Soverom:** 3  
**Antall rom:** 5  
**Gnr./bnr.** Gnr. 27, bnr. 111  
**Oppdragsnr.:** 1317240089

# Enebolig med fantastisk utsikt og stort potensial i barnevennlig område.

Eneboligen har en fin planløsning og passer perfekt for de i etableringsfasen og barnefamilier.

Eneboligen har en enkel standard og behov for modernisering.

Gode parkeringsmuligheter på tomten i frittstående garasje, gruslagt gårdsplass eller på oppstillingsplass på oppsiden av garasjen.

Fra eiendommen er det flott utsikt utover Langesundsfjorden, og over til Sandøya, Bjørkøya og Siktesøya.

Eiendommen ligger i et attraktivt og barnevennlig område med kort avstand til skoler og idrettsanlegg.

Det er fine turmuligheter i området, og kort avstand ned til fjorden med fine badeplasser og småbåthavner.

Eneboligen har en planløsning som gjør det mulig å leie ut deler av egen bolig.



# Innhold

Nøkkelinformasjon .....	2
Om eiendommen .....	4
Plantegning .....	34
Egenerklæring .....	68
Energiattest .....	73
Nabolagsprofil .....	79
Budskjema .....	89

# Om eiendommen

## Om boligen

### Areal

BRA - i: 167 m<sup>2</sup>

BRA - e: 30 m<sup>2</sup>

BRA totalt: 197 m<sup>2</sup>

TBA: 45 m<sup>2</sup>

### Enebolig

Bruksareal fordelt på etasjer

#### Underetasje

BRA-i: 79 m<sup>2</sup> Stue med åpen kjøkkenløsning, bad, vaskerom, to soverom, bod, gang og vindfang.

BRA-e: 8 m<sup>2</sup> Utvendig bod.

#### 1. etasje

BRA-i: 88 m<sup>2</sup> Stue, kjøkken, bad, to soverom, gang og vindfang.

#### TBA fordelt på etasjer

##### 1. etasje

45 m<sup>2</sup> Terrasse- og balkongareal.

### Frittstående garasje

Bruksareal fordelt på etasje

#### 1. etasje

BRA-e: 22 m<sup>2</sup> Garasje.

### Ikke målbare arealer

Garasjens GUA er 25 kvm. Garasjen har 3 kvm som ikke er måleverdig areal (ALH). Arealer med lav himlingshøyde (for eksempel skråtak), betegnes i tilstandsrapport som ALH og summen av ALH og BRA betegnes som GUA.

### Takstmannens kommentar til arealoppmåling

Takstmann har definert rom etter faktisk bruk uavhengig av hva som er godkjent av bygningsmyndighetene. For mer informasjon se punkt om ferdigattest.



## **Tomtetype**

Eiet

## **Tomtestørrelse**

586 m<sup>2</sup>

## **Tomtebeskrivelse**

Eiet tomt på ca. 586 kvm. Tomten er skrånende og hovedsakelig opparbeidet med gressplen, prydbusker, hekk og gruslagt gårdsplass. Fra tomten er det flott utsikt utover Langesundsfjorden, og over til Sandøya, Bjørkøya og Siktesøya. Sørvendt og usjenert veranda i trevirke og betongheller. Det er skyvedør fra stuen ut til verandaen. Fra verandaen er det trapp ned til fremsiden av eneboligen. Østvendt balkong i trevirke med direkte adkomst fra kjøkkenet og et soverom. På balkongen har du formiddagssol og kan nyte utsikten.

## **Beliggenhet**

Eiendommen har en attraktiv beliggenhet med flott utsikt på Eikstrad, som ligger sentralt mellom Stathelle og Langesund. Området er barnevennlig og fra eiendommen er det gangavstand til skoler og idrettsanlegg. Det er kort gangavstand til Bunes stadion, som er et flott idrettsanlegg som består av klubbhus, flere fotballbaner og rulleskianlegg. I tilknytning til Bunes Stadion ligger også lysløypa på Stathelle. Bunes stadion ligger rett ved Stathelle barneskole. Ved Bamble ungdomsskole og Bamble videregående skole på Grasmyr, ligger det et nyere anlegg med idrettshall, basishall og svømmehall, samt kulturfasiliteter. Nærområdet byr på fine turmuligheter og har fine badeplasser og småbåthavner nede langs fjorden. Det er kort avstand med bil til Stathelle, hvor det er flere dagligvarebutikker og Brotorvet kjøpesenter med gode shoppingmuligheter. Rett nedenfor eiendommen ligger det bussholdeplass med gode forbindelser til både Langesund og Stathelle samt videre oppover i Grenland.

## **Adkomst**

Fra Stathelle: Kjør nedre vei mot Langesund og ta til høyre mot Bunes stadion. I det første veiskillet holder du til venstre og følger veien videre, hvor eiendommen ligger på venstre side av veien, merket med "Til salgs"-plakat fra Aktiv. Det vil bli satt opp visningsskilt ved fellesvisninger.

## **Barnehage/Skole/Fritid**

Barnehager:

Grasmyr naturbarnehage (1-5 år)

- 77 barn, 1.4 km

Grashoppa barnehage (0-5 år)

- 52 barn, 1.7 km

Falkåsen kunst- og kulturbarnehage avd. Lyngbakken (0-3 år)

- 17 barn, 1.7 km

Falkåsen kunst- og kulturbarnehage (3-6 år)

- 36 barn, 2.2 km

Skoler:

Stathelle barneskole (1-7 kl.)

- 386 elever, 19 klasser, 0.9 km

Bamble ungdomsskole (8-10 kl.)

- 479 elever, 33 klasser, 1.4 km

Bamble videregående skole

- 350 elever, 15 klasser, 2 km

Informasjon om barnehager og skoler er hentet fra Nabolagsprofilen og innhentet fra ulike offentlige og private kilder, og det kan forekomme feil eller mangler i dataene. Distanser er beregnet basert på korteste kjørbare vei eller gangvei (der kjente gangveier er inkludert i datagrunnlaget). Dersom skole- og barnehagetilbud er av betydning for kjøpet, må det rettes en særskilt henvendelse til kommunen for oppdatert informasjon.

### **Bygningssakkyndig**

Takstjenester Grenland AS

### **Type takst**

Tilstandsrapport

### **Byggemåte**

Eiendommen er gjennomgått av en bygningskyndig og det er utarbeidet en tilstandsrapport. Denne er vedlagt salgsoppgaven. Nedenfor følger informasjon om byggemåte og forhold som har fått TG2 og TG3 i tilstandsrapporten.

Eneboligen er et Victoria hus og er ifølge tilstandsrapporten oppført på såleblokker av lettklinker på oppfylt steinfylling og ringmur av lettklinkerblokker. Fundamentene er oppført i lettklinkerblokker. Ytterveggene består av lette bindingsverksvegger med malt trekledning. Det er hovedsakelig utadslående malte trevinduer med 3-lags isolerglass. Yttertaket består av et saltak, som er bygget med prefabrikkerte takstoler.

Garasjen er ifølge tilstandsrapporten oppført på grovstøpt betonggulv. En langvegg og en kortvegg er murt i leca, og de øvrige er uisolerte reisverksvegger med stående trekledning. Helvalmet tak tekket med betongtakstein.

I tilstandsrapporten har utvendig trekledning, vinduer, dører, verandarekkverk, etasjeskille/gulv mot grunn, manglende radonmåling og radonsperre, pipeløp, rom under terreng, innvendige trapper, tilliggende konstruksjoner mot vaskerom, bad i 1. etasje, avtrekk fra tekjøkken i underetasje, vann- og avløpsrør, varmtvannstank, drenering og terrengforhold fått TG2, mens bad og vaskerom i underetasje har fått TG3. I tilstandsrapporten hadde også takstmannen merknader om frittstående garasje



og at lecavegg er presset inn 2 cm i bunn på kortvegg og det er fuktig i området.

For mer informasjon, se vedlagte tilstandsrapport avholdt den 21.09.2024 av Taksttjenester Grenland AS, som gir en teknisk beskrivelse av eiendommen.

### **Standard**

Eneboligen går over to etasjer og har flott utsikt utover fjorden. Innvendig har eneboligen en enkel standard og moderniseringsbehov.

Hovedetasjen består av stue, kjøkken, bad, to soverom, gang og vindfang. Lys stue med god plass til flere sittegrupper. I stuen er det et karnappvindu med store vindusflater som gir utsikt. Fra stuen er det skyvedør med utgang til terrassen. Kjøkkenet har slett kjøkkeninnredning med trefronter. Mellom benkeplaten og overskapene er det hvite fliser. I kjøkkeninnredningen er det nisje til komfyr og kjøleskap. Det er nedfelt kjøkkenvask i benkeplaten. Fra kjøkkenet er det utgang til balkongen. Badet er utstyrt med badekar, servantskap og toalett. I hovedetasjen er det to soverom. Fra det ene soverommet er det verandadør med utgang til balkongen, mens det andre soverommet har luke til loftet.

Underetasjen består av stue med åpen kjøkkenløsning, bad, vaskerom, soverom, et innredet rom, bod og gang. Stuen har en åpen kjøkkenløsning, hvor det er et tekjøkken som har hvit profilert innredning med nisje for et lite kjøleskap og komfyr. I benkeplaten er det nedfelt kjøkkenvask. Mellom benkeplaten og overskapene er det hvite fliser. I stuen er det montert vedovn. Badet og vaskerommet i underetasjen må oppgraderes for å tåle normal bruk etter dagens krav. Badet og vaskerommet fungerer med dagens tilstand, men bør påregnes modernisert til dagens standard. På badet er det dusjnisse med forheng, toalett og enkelservant. Vaskerommet har opplegg for vaskemaskin og er utstyrt med utslagsvask. På vaskerommet er varmtvannstanken plassert. I underetasjen er det et soverom, og en innredet bod som har blitt brukt som soverom, men tiltaket er ikke omsøkt eller bruksendret til kommunen. For mer informasjon, se punktet om ferdigattest. I underetasjen er det lagringsmuligheter i boden. Underetasjen har en utgangsdør.

### **Innbo og løsøre**

Bransjens liste over løsøre og tilbehør legges til grunn for salget dersom ikke annet fremkommer av salgsoppgaven. Link: <https://aktiv.no/bolig/rad-&-inspirasjon/selge/tilbehørsliste-hva-folger-med-boligen-ved-salg>. Det er full avtalefrihet om hva som skal følge med eiendommen ved salg. Hvis hvitevarer og/eller annet teknisk utstyr medfølger, gis det ingen garantier i forhold til tilstand, funksjonalitet og levetid på disse.

### **Hvitevarer**

Kun hvitevarer som er spesifikt angitt i salgsoppgaven, følger med. Dette gjelder uavhengig av om hvitevaren(e) eventuelt kan anses som integrerte.

### **Parkering**

Gode parkeringsmuligheter i stor garasje og gruslagt gårdsplass. Det er også en oppstillingsplass på tomten til småbåt, tilhenger eller lignende på oppsiden av garasjen.

### **Forsikringsselskap**

Tryg Forsikring

### **Diverse**

Areal i salgsoppgaven er hentet fra tilstandsrapporten. Boligens areal oppgis i BRA (bruksareal), som deles i underkategoriene BRA-i (arealet innenfor boenheten), BRA-e (arealet utenfor boenheten(e) og som tilhører denne, slik som for eksempel boder hvor adkomsten er utenfor boenheten), og BRA-b (arealet av innglasset balkong, veranda eller altan når denne er tilknyttet boenheten). TBA er arealet av terrasser, åpne balkonger og åpen altan tilknyttet boenheten.

Det gjøres spesielt oppmerksom på at boligen selges ved fullmektig. Fullmaktshaver (selger) har ikke bebodd eiendommen og har ingen kunnskap vedrørende eiendommen og eiendommens beskaffenhet utover det som her fremgår av salgsoppgaven. Kjøper oppfordres til å foreta en særlig grundig besiktigelse, gjerne med bistand fra teknisk sakkyndig.

Etter aksept av bud, vil eiendommens salgssum bli meddelt de som ev. måtte etterspørre denne. Eiendommens salgssum vil bli offentlig tilgjengelig ved overføring av hjemmel.

## **Energi**

### **Oppvarming**

Varmepumpe og vedovn i stue i underetasjen. Ellers elektrisk oppvarming.

### **Energikarakter**

F

### **Energifarge**

Oransje

### **Info energiklasse**

Alle som skal selge eller leie ut eiendom må som hovedregel energimerke boligen og fremskaffe en energiattest. Unntak gjelder blant annet for frittstående bygninger med bruksareal på mindre enn 50 kvm. Det er eier som plikter å fremlegge energiattest og eier er selv ansvarlig for at opplysningene er riktige. For ytterligere informasjon se [www.energimerking.no](http://www.energimerking.no). Dersom eier har energimerket boligen vil komplett energiattest



fås ved henvendelse til megler.

## Økonomi

### Tot prisant. ekskl. omk.

Kr 3 650 000,-

### Kommunale avgifter

Kr 25 678

### Kommunale avgifter år

2024

### Info kommunale avgifter

De kommunale avgiftene omfatter vann- og avløpsgebyr, eiendomsskatt, renovasjonsgebyr og feie- og tilsynsavgift. Det gjøres oppmerksom på at det kan forekomme variasjon i avgiftene som følge av forbruk og eventuelle kommunale endringer av gebyr/avgift. Kommunale avgifter og gebyrer er inndelt i månedlige betalinger.

### Formuesverdi primær

Kr 1 082 502,-

### Formuesverdi primær år

2024

### Formuesverdi sekundær

Kr 4 113 506,-

### Formuesverdi sekundær år

2024

### Info formuesverdi

Formuesverdien er den verdien som blir lagt til grunn for eventuell beregning av formuesskatt. Ytterligere informasjon finnes på [skatteetaten.no](https://skatteetaten.no).

### Andre utgifter

Utover det som er nevnt under punktet «kommunale avgifter», påløper kostnader til for eksempel strøm, fyring/brensel, forsikring, innvendig og utvendig vedlikehold og abonnement til TV og internett.

### Tilbud lånefinansiering

Aktiv Eiendomsmegling samarbeider med sparebankene i Eika Alliansen om formidling av finansielle tjenester. Ta gjerne kontakt med megler for formidling av et uforpliktende

tilbud om finansiering. Meglerforetaket kan motta provisjon ved formidling av finansielle tjenester.

## Offentlige forhold

### Eiendommens betegnelse

Gårdsnummer 27, bruksnummer 111 i Bamble kommune.

### Tinglyste heftelser og rettigheter

Det er ingen tinglyste heftelser og/eller servitutter på eiendommen.

### Ferdigattest/brukstillatelse

Det er utstedt midlertidig brukstillatelse for boligen datert 27.04.1984. Det er i den midlertidige brukstillatelsen anmerket følgende gjenstående arbeider:

1. Grunnmur er delvis pusset utvendig over terreng.
2. Kjellervinduer er ikke innpusset.
3. Lettvegg med dør er ikke oppsatt i kjeller.
4. Kjellertrapp mangler håndlist.
5. Lufting av kloakk skal føres over tak.
6. Stige for feiing av pipe mangler.
7. Terrasse mot syd ikke ferdig pluss tilfredsstillende understøttelse av tak.
8. Ovn er ikke montert.
9. Taknedløp er ufullstendig.
10. Tilfredsstillende understøttelse av bjelkelag i trapperom.
11. Rekkverk ved balkong bør avstives bedre midt på lengderetningen.
12. Noe belistningsarbeider gjenstår i kjelleretasje.
13. Diverse planeringsarbeider gjenstår.

I brukstillatelsen står at det arbeidet må være utført innen et år fra dato.

Det er uvisst om ovennevnte arbeider er fullført, og kjøper overtar eiendommen slik den fremstår på visning.

Som et utgangspunkt skal det foreligge ferdigattest. Det er innført bestemmelser i plan- og bygningsloven som sier at ferdigattest ikke vil bli gitt for oppførte bygg som er søkt før 1. januar 1998. Det kan dermed ikke søkes om ferdigattest for slike bygg. Dette betyr ikke at ulovlig oppførte bygg blir lovlige, men bare at byggesaken ikke lenger skal avsluttes med ferdigattest. Det skal uansett foreligge midlertidig brukstillatelse, noe som foreligger for denne eiendommen. Midlertidig brukstillatelse er en forutsetning for at et tiltak kan tas i bruk.

Det gjøres spesielt oppmerksom på at det ene soverommet og vindfanget i underetasjen/kjeller er innredet og brukt som rom til varig opphold, og er i mottatte byggetegninger datert 19.10.1983 byggemeldt som boder. Soverommet og vindfanget er ikke omsøkt/bruksendret hos kommunen. Kjøper påtar seg risikoen både for



fremtidig bruk og eventuelle pålegg relatert til dette, herunder risikoen for om bruken ikke lar seg godkjenne, og alle kostnader forbundet med dette.

#### **Ferdigattest/brukstillatelse datert**

27.04.1984.

#### **Vei, vann og avløp**

Eiendommen har adkomst via kommunale vei med direkte avkjørsel.

Eiendommen er tilknyttet offentlig vann og avløp. Eier er selv ansvarlig for private stikkledninger fra eiendommen til offentlig påkoblingspunkt.

#### **Regulerings og arealplaner**

Eiendommen ligger i et uregulert område, men er i gjeldende kommuneplan avsatt til nåværende boligbebyggelse.

#### **Adgang til utleie**

Deler av boligen kan leies ut, forutsatt at det er en del av boligens godkjente hoveddel med rom godkjent for varig opphold og at den utleide delen ikke er adskilt som en selvstendig boenhet.

Det er ikke kjent at det foreligger offentligrettslige regler som er til hinder for at hele eiendommen leies ut.

#### **Legalpant**

Kommunen har legalpant i eiendommen for forfalte krav på eiendomsskatt, og kommunale avgifter/gebyrer.

#### **Kommentar konsesjon**

Eiendommen ligger i en kommune med nedsatt konsesjonsgrense (nullgrense). Det er derfor boplikt på eiendommen. Det må fylles ut egenerklæring om konsesjonsfrihet ved kjøp der kjøper bekrefter at leiligheten skal benyttes til helårsbolig.

## Kontraktsgrunnlag

### **Salgs- og betalingsvilkår**

Eiendommen skal overleveres til kjøper i tråd med det som er avtalt. Det er viktig at kjøper setter seg grundig inn i alle salgsdokumentene, herunder salgsoppgave, tilstandsrapport og selgers egenerklæring. Kjøper anses kjent med forhold som er tydelig beskrevet i salgsdokumentene. Forhold som er beskrevet i salgsdokumentene kan ikke påberopes som mangler. Dette gjelder uavhengig av om kjøper har lest dokumentene. Alle interessenter oppfordres til å undersøke eiendommen nøye, gjerne sammen med fagkyndig, før bud inngis. Kjøper som velger å kjøpe usett, kan som hovedregel ikke gjøre gjeldende som mangel noe kjøper burde blitt kjent med ved

undersøkelse av eiendommen, eller som er tydelig beskrevet i salgsdokumentene. Hvis noe trenger avklaring, anbefaler vi at kjøper rådfører seg med eiendomsmegler eller en fagkyndig før det legges inn bud.

Kjøper har krav på at eiendommen er i henhold til avtalen. Hvis det ikke er avtalt noe særskilt, kan eiendommen ha en mangel dersom den ikke er slik kjøper må kunne forvente ut ifra blant annet boligens alder, type og synlige tilstand. Det samme gjelder hvis det er holdt tilbake eller gitt uriktige opplysninger om eiendommen som ikke er rettet i tide på en tydelig måte, og man må gå ut fra at opplysningen har virket inn på avtalen. En bolig som har blitt brukt i en viss tid, har vanligvis blitt utsatt for slitasje, og skader kan ha oppstått. Slik bruksslitasje må kjøper regne med, og det kan avdekkes enkelte forhold etter overtakelse som gjør utbedringer nødvendig. Normal slitasje og skader som trenger utbedring, er innenfor hva kjøper må forvente, og vil ikke utgjøre en mangel.

Boligen kan også ha en mangel hvis opplyst areal avviker fra faktisk størrelse. Avviket må være minst 2 prosent, og minst 1 kvadratmeter. Det er likevel ikke en mangel dersom selger godtgjør at kjøperen ikke la vekt på opplysningen, jf. avhendingsloven § 3-3 (2).

Ved beregning av et eventuelt prisavslag eller erstatning, må kjøper selv dekke tap/kostnader opp til et beløp på kr 10 000,- (egenandel). Egenandel kommer først på tale når det er konstatert mangel ved eiendommen.

Hvis kjøper ikke er forbruker, selges eiendommen "som den er", og selgers ansvar er da begrenset, jf. avhl. § 3-9, første ledd 2. pkt. Avhl. § 3-3 (2) fravikes, og hvorvidt et innendørs arealavvik karakteriseres som en mangel vurderes etter avhl. § 3-8. Informasjon om kjøpers undersøkelsesplikt, herunder oppfordringen om å undersøke eiendommen nøye, gjelder også for kjøpere som ikke anses som forbrukere. Med forbrukerkjøp menes kjøp av eiendom når kjøperen er en fysisk person som ikke hovedsakelig handler som ledd i næringsvirksomhet.

### **Overtakelse**

Overtakelse etter nærmere avtale med selger.

Dersom annet ikke avtales, sendes skjøte for tinglysing i etterkant av overtakelse.

### **Budgivning**

Budgivning i forbrukerforhold:

Budgivere oppfordres til å legge inn bud elektronisk. Dette gjøres på eiendommens hjemmeside på aktiv.no, ved å bruke «Gi bud»-knappen. Ved elektronisk budgivning, samtykker budgiver til elektronisk kommunikasjon. Eiendomsmegler skal legge til rette for en forsvarlig avvikling av budrunden og kan ikke videreformidle bud med en kortere akseptfrist enn kl. 12:00 første virkedag etter siste annonserte visning. Etter klokken kl.

11:30 anbefaler vi akseptfrist på minimum 30 minutter. Bud bør legges inn i god tid før konkurrerende buds akseptfrist utløper. For øvrig henvises til forbrukerinformasjon om budgivning i salgsoppgaven. Oppdragsgiver er oppfordret til å ikke ta imot bud direkte fra budgiver, men å henvise budgiver videre til megler. Som kjøper vil du få forelagt kopi av budjournal. Alle bud vil bli gjort kjent for kjøper og selger i handelen. Øvrige budgivere kan be om å få en kopi av budjournal i anonymisert form.

Budgivning utenfor forbrukerforhold:

Budgivere oppfordres til å legge inn bud elektronisk. Dette gjøres på eiendommens hjemmeside på aktiv.no, ved å bruke «Gi bud»-knappen. Ved elektronisk budgivning, samtykker budgiver til elektronisk kommunikasjon. Det anbefales at hvert bud har en akseptfrist som muliggjør en forsvarlig avvikling av budrunden. Vi anbefaler minimum 30 minutter akseptfrist. Oppdragsgiver er oppfordret til å ikke ta imot bud direkte fra budgiver, men å henvise budgiver videre til megler.

Opplysningene i salgsoppgaven er godkjent av selger. Alle interessenter oppfordres imidlertid til grundig besiktigelse av eiendommen, gjerne sammen med fagmann før bud inngis.

#### **Omkostninger kjøpers beskrivelse**

Prisantydning: kr 3 650 000,-

Omkostninger:

Boligkjøperforsikring HELP (valgfritt): kr 15 100,-

Boligkjøperforsikring Pluss (valgfritt tillegg): kr 2 800,-

Pantattest: kr 240,-

Tinglysing pantedokument: kr 500,-

Tinglysing skjøte: kr 500,-

Dokumentavgift (forutsatt salgssum: kr 3 650 000,-): kr 91 250,-

Omkostninger totalt: kr 110 390,-.

Totalpris inkl. omkostninger: kr 3 760 390,-.

Totalpris inkl. omkostninger forutsetter at det kun tinglyses ett pantedokument og at eiendommen selges til prisantydning. Det tas forbehold om endringer i offentlige avgifter/gebyrer.

#### **Omkostninger kjøpers beløp**

Kr 110 390,-

#### **Betalingsbetingelser**

Med mindre annet er avtalt forutsettes det at kjøpesum inkludert omkostninger er innbetalt og disponibelt på meglerforetakets klientkonto innen overtakelse.

Kjøpesummen skal innbetales fra norsk finansinstitusjon og/eller fra kjøpers egen konto i norsk finansinstitusjon.

Det forutsettes av skjøtet tinglyses på ny eier, med mindre det er tatt andre forbehold i budgivningen.

### **Hvitvaskingsreglene**

Megler har plikt til å gjennomføre kundetiltak. Hvis kjøper ikke bidrar til at megler får gjennomført kundetiltak og dette fører til at transaksjonen ikke kan gjennomføres eller blir forsinket, misligholder kjøper avtalen. Etter 30 dager er misligholdet vesentlig. Dette gir selger rett til å heve og gjennomføre deknings salg for kjøpers regning.

### **Personopplysningsloven**

Personopplysninger blir behandlet i samsvar med personopplysningsloven.

### **Boligselgerforsikring**

Selger har tegnet boligselgerforsikring som dekker selgers ansvar etter avhendingsloven begrenset oppad til MNOK 14. I den forbindelse har selger utarbeidet en egenerklæring som kjøper bør gjøre seg kjent med før budgivning.

### **Boligkjøperforsikring**

Vedlagt i salgsoppgaven følger informasjon om Boligkjøperforsikring og Boligkjøperforsikring Pluss fra HELP Forsikring AS. Boligkjøperforsikring er en rettshjelpsforsikring som gir trygghet og profesjonell juridisk hjelp dersom det oppdages uventede feil eller mangler ved boligen de neste fem årene. Boligkjøperforsikring Pluss har samme dekning som boligkjøperforsikring, med tillegg av fullverdig advokathjelp på viktige rettsområder i privatlivet. Boligkjøperforsikring Pluss betales årlig. Les mer om begge forsikringene i vedlagte materiell eller på [help.no](http://help.no). Det gjøres oppmerksom på at boligkjøperforsikring kun kan tegnes av forbruker. Meglerforetaket mottar kr 4 200,-/4 600,-/5 000,- i kostnadsgodtgjørelse, avhengig av boligtype, samt et tillegg på kr 1 000,- ved salg av Boligkjøperforsikring Pluss.

### **Dødsbo**

Det gjøres spesielt oppmerksom på at boligen selges for et dødsbo. Selger har ikke bebodd eiendommen og har ingen kunnskap vedrørende eiendommen og eiendommens beskaffenhet utover det som her fremgår av salgsoppgaven. Kjøper oppfordres til å foreta en særlig grundig besiktigelse, gjerne med bistand fra teknisk sakkyndig.

### **Meglernes vederlag**

Det er avtalt provisjonsbasert vederlag tilsvarende 1,5 % av salgssummen for gjennomføring av salgsoppdraget. I tillegg er det avtalt at oppdragsgiver skal dekke tilrettelegging kr 15 900,-, oppgjør kr 6 000,-, visninger kr 1 875,-, søk eiendomsregister



og elektronisk signering kr 2 900,- og markedspakke kr 12 900,-. Meglerforetaket har krav på å få dekket direkte utlegg i henhold til salgsprosessen. Alle beløp er inkl. mva.

**Oppdragsansvarlig**

Thomas Johan Nilsen  
Daglig leder / Eiendomsmegler  
thomas.johan.nilsen@aktiv.no  
Tlf: 454 19 945

Skagerrak Eiendomsmegling AS, Kammerherreløkka 5  
3916 Porsgrunn

**Salgsoppgavedato**

02.10.2024













































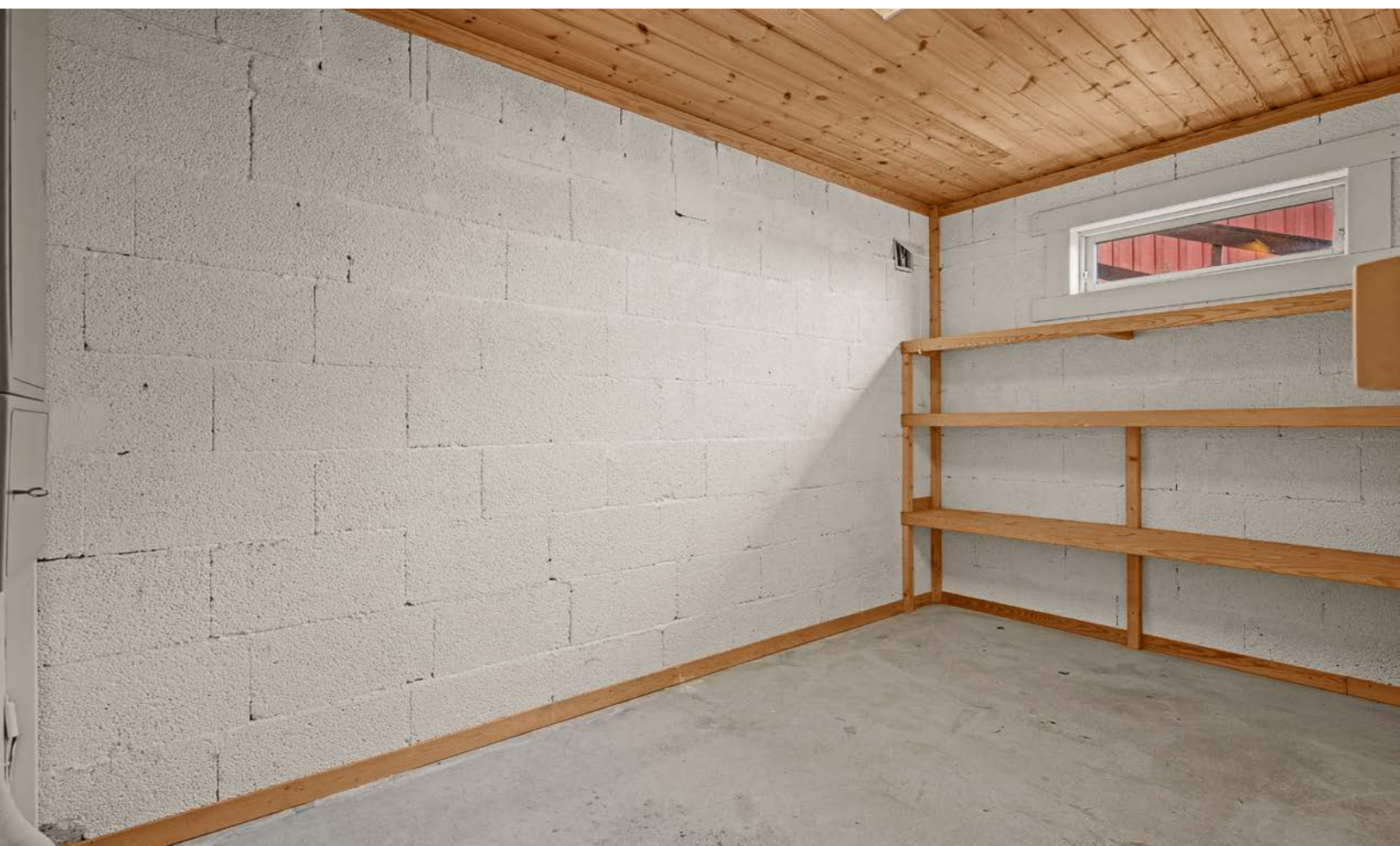























# Plantegning

Ekeliveien 26

1. Etasje



**aktiv.**

Plantegningen er ment som en illustrasjon og noe avvik vil forekomme. Megler/selger tar ikke ansvar for evt feil

Plantegningen er ikke i målestokk og noe avvik kan forekomme.  
Megler/selger tar ikke ansvar for evt. feil.

# Plantegning

Ekeliveien 26

Underetasje

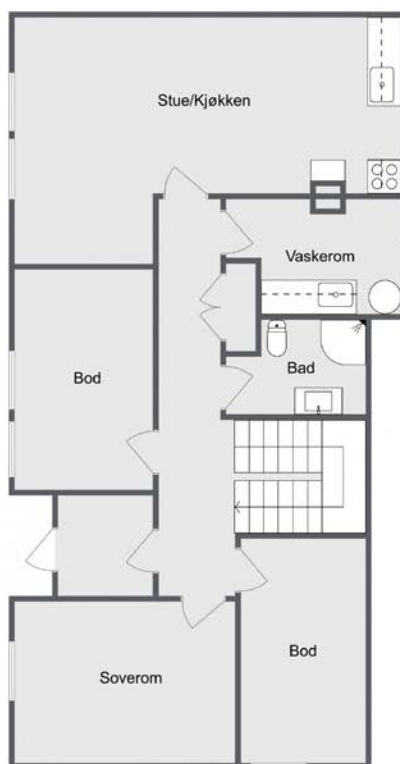

**aktiv.**





Plantegningen er ment som en illustrasjon og noe avvik vil forekomme. Megler/selger tar ikke ansvar for evt feil

Plantegningen er ikke i målestokk og noe avvik kan forekomme.  
Megler/selger tar ikke ansvar for evt. feil.



# Vedlegg

# Tilstandsrapport

 Enebolig  
 Ekeliveien 26, 3961 STATHELLE  
 BAMBLE kommune  
 # gnr. 27, bnr. 111

Sum areal alle bygg: BRA: 197 m<sup>2</sup> BRA-i: 167 m<sup>2</sup>



Befaringsdato: 21.09.2024

Rapportdato: 02.10.2024

Oppdragsnr.: 18930-1646

Referansenummer: WV2335

Autorisert foretak: Taksttjenester Grenland AS

Sertifisert Takstingeniør: Terje Sandersen

Vår ref: Megler Thomas Nilsen



Rapporten kan brukes i inntil ett år etter befaringsdatoen, og kan ikke gjenbrukes ved flere boligsalg i denne perioden. For eiendomsoverdragelser fra 1.1.2024, må selger sørge for at areal i rapporten er oppdatert og følger ny bransjestandard for areal. Skjer det endringer, oppstår skader også videre på boligen, bør du som selger be om oppdatert rapport.



## Norsk takst

Norsk takst er bransjeorganisasjonen for landets bygningssakkyndige og takstforetak, med om lag 1400 sertifiserte medlemmer fordelt på omtrent 1000 bedrifter. I boligomsetningen regnes takstrapportene som et helt avgjørende element i den informasjonen som gjøres tilgjengelig for kjøper. Årlig leverer medlemmene rundt 120.000 slike takster. Det gir unik oversikt over norske boliger, og bidrar til at alle oppdrag kan utføres med utgangspunkt i erfaringsbasert kvalitet.



Det stilles høye krav til utdanning, sertifisering og yrkesetikk. Norsk takst er opptatt av at boligomsetningen skal være trygg, og legger vekt på å opptre uavhengig av andre bransjeaktører. Bygningssakkyndige fakturerer sine tjenester uten hensyn til hvilken pris som oppnås, og skal heller ikke på annen måte ha noen egeninteresse knyttet til handelen.

Uavhengighet og god fagkunnskap har over tid bygget troverdighet og tillit. Både selger og kjøper skal kunne stole på bygningssakkyndiges vurderinger. For tilfeller der det likevel skulle oppstå misnøye med utført arbeid, har vi sammen med Forbrukerrådet etablert en klagenemnd.

Norsk takst har en sentral rolle i utviklingen av norske standarder, regler og profesjonsprinsipper, og representerer bransjen i alle relevante internasjonale fora. Dette sikrer at norske bygningssakkyndige tidlig kan tilpasse seg krav og bransjetrender fra utlandet, samtidig som takseringsfaget får en norsk stemme på verdensbasis. Organisasjonen bidrar i næringspolitisk sammenheng, og har vært en pådriver for å sikre at lover og regler gir trygghet for forbrukerne i boligomsetningen.

## Taksttjenester Grenland AS

### Rapportansvarlig

Terje Sandersen

Uavhengig Takstingeniør

terje@taksttjenestergrenland.no

905 31 908



# Dette trenger du å vite om tilstandsrapporten



## Hva er en tilstandsrapport?

En tilstandsrapport beskriver synlige skader/avvik eller tegn på skader/avvik på boligen. Rapporten fremhever vanligvis ikke positive egenskaper ved boligen.



## Hva vurderer en bygningsakkyndig?

Den bygningsakkyndige vurderer boligen ut fra hva man kan forvente av en bygning av samme alder og type. Vurderingen gjøres som regel mot hvordan det var vanlig å bygge og regler som gjaldt da boligen ble oppført (søknadstidspunktet). Forhold som er vanlige for bygningens alder, slik som slitasje etter normal bruk regnes ikke som avvik.



## Hva inneholder tilstandsrapporten?

Den bygningsakkyndige undersøker rom og bygningsdeler slik det kommer frem av [Forskrift til avhendingsloven](#). Tilstandsrapporten inneholder bare avvik som den bygningsakkyndige kan se eller kontrollere med enkle hjelpemidler. Det gjøres ikke nærmere undersøkelser slik som åpning av vegger eller andre bygningsdeler. I vegg mot våtrom og rom under terreng kan det borres et hull for å gjøre enkle undersøkelser slik som fuktøk.

## Når du kjøper en brukt bolig

Når du kjøper en brukt bolig, er det viktig å være oppmerksom på at dette ikke kan sammenlignes med å kjøpe en ny bolig. Måten boligen ble bygget på kan være annerledes enn i dag. Bygninger svekkes over tid, og utsettes for slitasje blant annet på grunn av bruk og vær og vind. Mange boliger fornyes helt eller delvis, noen i flere omganger, eller det oppføres tilbygg. Særlig for boliger som er pusset opp eller endret, er det viktig å merke seg at fornyelse av overflater ikke nødvendigvis betyr at bygningsdeler under er forbedret.

## Vurdering mot byggeår

Den bygningsakkyndige vil vurdere boligen mot hvordan det var vanlig å bygge og regler som gjaldt da bygningen ble oppført (søknadstidspunktet). Den bygningsakkyndige ser etter avvik som har betydning for og som reduserer boligens funksjon og verdi, og som kommer frem av Forskrift til avhendingslova. Noen rom og bygningsdeler slik som bad og vaskeom, og forhold som gjelder sikkerhet mot brann, rekkverk og trapper osv., vil den bygningsakkyndige vurdere mot dagens regelverk. Etter dagens regelverk vil disse kunne få en tilstandsgrad 2 eller 3 uten at det nødvendigvis er krav om at avviket må utbedres.

## Tilstandsrapporten beskriver ikke hele boligen

**BYGNINGSSAKKYNDIGE SER FOR EKSEMPEL IKKE PÅ (MED MINDRE BYGNINGSDELEN ER NEVNT I RAPPORTEN)**

- vanlig slitasje og normal vedlikeholdstilstand
- bagatellmessige forhold som ikke påvirker bygningens bruk eller verdi vesentlig
- etasjeskillere
- tilleggsbygg slik som garasje, bod, annek, naust også videre
- utvendige trapper
- støttemurer
- skjulte installasjoner
- installasjoner utenfor bygningen
- full funksjonstesting av el- og VVS-installasjoner
- geologiske forhold og bygningens plassering på grunnen
- bygningens planløsning
- bygningens innredning
- løspore slik som hvitevarer
- utendørs svømmebasseng og pumpeanlegg
- bygningens estetikk og arkitektur
- bygningens lovlighet (bortsett fra bruksendringer, brannceller og forhold som åpenbart kan påvirke helse, miljø og sikkerhet)
- fellesarealer (med mindre boligeier har vedlikeholdsplikt for fellesarealer og dette er kjent for bygningsakkyndig, eller fellesarealet har en særlig tilknytning til boligen).

© iVerdi 2023 © Norsk takst 2023

Malen til denne rapporten, inkludert standardtekstene fra Norsk takst, er vernet etter åndsverkloven og kan kun benyttes av medlemsforetakene i Norsk takst og av takstingeniører som er sertifisert i slikt foretak, samt av kunder hos iVerdi og studenter hos NEAK. For andre aktører er eksemplarframstilling av malen og standardtekster, som utskrift og annen kopiering til bruk som grunnlag for tilsvarende rapporter, bare tillatt når det er hjemlet i lov (kopiering til privat bruk, sitat o.l.) eller avtale med Norsk Takst ([Forside](#)) eller iVerdi ([Hjem-iVerdi](#)).

Utnyttelse i strid med lov eller avtale kan medføre erstatnings- og straffeansvar.

# Dette trenger du å vite om tilstandsrapporten

## Tilstanden vurderes med ulike tilstandsgrader

Tilstanden gir uttrykk for en gitt forventet tilstand, blant annet vurdert ut fra alder og normal bruk. Ved Tilstandsgrad 0 (TG0) og Tilstandsgrad 1 (TG1) gir den bygningsakkyndige normalt ingen begrunnelse for valg av tilstandsgrad. Grunnen er at bygningen eller bygningsdelen da bare har normal slitasje. Ved skjulte konstruksjoner kan alder alene avgjøre tilstandsgrad. Når bygningsakkyndige anbefaler tiltak, for eksempel utbedringer, må brukeren av rapporten vurdere om tiltakene er nødvendige og lønnsomme.

Når den bygningsakkyndige velger tilstandsgrad, baseres vurderingen på faste kriterier som følger av gjeldende bransjestandard for Teknisk tilstandsanalyse ved omsetning av bolig og Forskrift til avhendingslova.



### TILSTANDSGRAD 0, TG0: INGEN AVVIK

Bygningsdelen skal være tilnærmet ny, ikke vise tegn på slitasje og det skal være lagt frem dokumentasjon på faglig god utførelse. Det er ingen merknader til delen.



### TILSTANDSGRAD 1, TG1: MINDRE AVVIK

Bygningsdelen skal bare ha normal slitasje, og strakstiltak skal ikke anses som nødvendig. Graden kan også brukes når delen er ny, men der dokumentasjon på faglig god utførelse mangler.



### TILSTANDSGRAD 2, TG2: VESENTLIGE AVVIK OG MINDRE AVVIK SOM ETTER NS 3600 GIR TG 2

Bygningsdelen skal enten ha feil utførelse, en skade eller symptomer på skade, sterk slitasje eller nedsatt funksjon. Graden gis når bygningsdelen trenger vedlikehold eller tiltak i nær fremtid. Graden skal også brukes når delen er gammel og det er grunn til å varsle om faren for skader på grunn av alderen, eller når det er grunn til å overvåke delen spesielt på grunn av fare for større skader eller følgeskader.

Ved avvik som ikke krever umiddelbare tiltak (ingen umiddelbar kostnad) så blir TG2 markert med en lysere farge.



### TILSTANDSGRAD 3, TG3: STORE ELLER ALVORLIGE AVVIK

Denne tilstandsgraden brukes ved kraftige tegn på forhold som man må regne med trenger utbedring straks eller innen kort tid. Det er påvist funksjonssvikt eller sammenbrudd.



### IKKE UNDERSØKT/IKKE TILGJENGELIG FOR UNDERSØKELSE

Det kan være avvik/skader som ikke er avdekket.

## Hva er et anslag på utbedringskostnad?

Hva det vil koste å utbedre rom eller bygningsdeler, er et forsiktig anslag basert på nåværende kvalitet, registrert avvik og angitte tiltak i rapporten. Anslaget er gitt på generelt grunnlag og må ikke forveksles med et pristilbud fra en håndverker. Det kan foreligge avvik og tiltak som ikke kommer frem av rapporten. Utbedringskostnad avhenger blant annet av personlige valg av og markedspris på materialer og tjenesteyter.

I rapporten skal det settes anslag for utbedringskostnad for TG3, og slikt anslag kan også gis ved TG2.



Ingen umiddelbare kostnader



Tiltak under kr 10 000



Tiltak mellom kr 10 000 - 50 000



Tiltak mellom kr 50 000 - 100 000



Tiltak mellom kr 100 000 - 300 000



Tiltak over kr 300 000



# Beskrivelse av eiendommen

## Enebolig - Byggeår: 1984

### UTVENDIG

[Gå til side](#)

#### Taktekking:

Yttertak er teknet med betongstein/takstein.

#### Nedløp og beslag:

Pipehatt, renner/nedløp og luftehatt er heldekkende og utført i plastbelagt stål.

#### Veggkonstruksjon:

Lett bindingsverksvegger med c/c 60 med 10 eller 15 cm isolasjon.

#### Takkonstruksjon og loft:

Yttertak består av saltak, som er bygget med prefabrikerte takstoler. Det er ikke foretatt statiske beregninger av takkonstruksjon, men ser ut til å være i bra stand. Takkonstruksjon er begrenset kontrollert.

#### Vinduer:

Det er i hovedsak utadslående malte trevinduer med 3-lags isolerglass i boligen.

#### Ytterdører:

Hoveddør/ytterdør er formpresset malt ytterdør med 2L.glass og sylindrelås fraXXXX  
Heve-/Skyvedør 3-lags glass.

#### Balkonger, terrasser:

Det er veranda/terrasse med utgang via balkongdør i stue og fra kjøkken og soverom. Det er gulv/terrasedekke med terrassebord av tre.

Membran iver bod er ukjent elder og tilstand.

### INNSENDIG

[Gå til side](#)

#### Innvendige overflater:

Gulv; laminat, belegg og flis på bad.  
Vegger; trepanel/, tapet/strie, malte plater.  
Himling/tak; trepanel, rutede himlingsplater, malte plater.

Kjøper bør selv vurdere overflater i.h.t til sitt bruksbehov og krav til standard.

Det er målt ca. 8 mm høydeforskjell på gulv i hovedetg over en lengde på ca 2 m og 11 mm på hele gulvet.

Det er målt ca. 19mm høydeforskjell på gulv underetg over en lengde på ca 2 m.

#### Radon:

Det foreligger ikke opplysninger eller dokumentasjon knyttet til Radon i boligen. På generelt grunnlag, anbefales det å utføre målinger og dokumentere forholdet rundt radon. Fra og med 1. juli 2011 er det påbudt med radonsperre i alle nye bygninger der mennesker oppholder seg, med mindre konstruksjonen er utformet slik at det ikke er nødvendig.

#### Pipe og ildsted:

Det er elementpipe og vedovn/peisovn i boligen.

#### Trapp:

Det er tretrapp i boligen.

#### Innvendige dører:

Malte trefyllingsdører.

### VÅTROM

[Gå til side](#)

Bad/wc 4,5 kvm

Bad/wc:

Bad fra byggeår har normal bruksslitasje.

Det er ikke fremlagt dokumentasjon.

#### Overflater vegger og himling:

Det er malt brystdannelse og malte plater på vegger og malt tak. Vegger har ikke våtromsstandard i våt sone.

#### Overflater gulv på bad:

Det er gulvbelegg med oppkant.

#### Sanitærutstyr og innredning:

Badekar. Servant over innredning. Servant over innredning.

#### Ventilasjon:

Avtrekk i ventil i tak og luftespalte i dør.

#### Hulltaking i tilstøtende vegg til våtrom:

Det er ikke registrert fuktprosent utover normalen.

Bad/wc 3,5 kvm

Rommet er bygget etter forskriftskrav før 1997 og gis dermed automatisk tilstandsgrad 3 basert på

## Beskrivelse av eiendommen

alder og forventet levetid. Rommet bør påregnes renoveret.

Direktoratet for Byggkvalitet (DiBK) har i sin veiledning av 26.9.2022 skrevet:

Bygningsdeler på bad og vaskerom må i tillegg til å få tilstandsgrad opp mot kravene som gjaldt da de ble bygget, også kontrolleres mot dagens krav, på bakgrunn av at bruken av slike rom har endret seg vesentlig opp gjennom årene. Et bad er uten membran på gulv og del av vegg kan blant annet ikke brukes til dusjing direkte på gulv, men må ha dusjkabinett som fører dusjvannet direkte til sluket. Dette er forhold som en kjøper må få vite. Det vurderes ikke uvanlig at et eldre bad på dette grunnlag kan få en høy tilstandsgrad, selv om det ikke er observert fukt eller svipt i bygningsdelene.

Det vil da være opp til kjøper å oppgradere badet eller annet våtrom for å kunne bruke rommet annerledes enn det er bygget for.

Badet er fra 1984-tallet og eldre enn forventet levetid.

Hulltaking i tilstøtende vegg til våtrom:

Det er ikke registrert fuktprosent utover normalen.

Vaskerom 5 kvm

Rommet er bygget etter forskriftskrav før 1997 og gis dermed automatisk tilstandsgrad 3 basert på alder og forventet levetid. Rommet bør påregnes renoveret.

Direktoratet for Byggkvalitet (DiBK) har i sin veiledning av 26.9.2022 skrevet:

Bygningsdeler på bad og vaskerom må i tillegg til å få tilstandsgrad opp mot kravene som gjaldt da de ble bygget, også kontrolleres mot dagens krav, på bakgrunn av at bruken av slike rom har endret seg vesentlig opp gjennom årene. Et bad er uten membran på gulv og del av vegg kan blant annet ikke brukes til dusjing direkte på gulv, men må ha dusjkabinett som fører dusjvannet direkte til sluket. Dette er forhold som en kjøper må få vite. Det vurderes ikke uvanlig at et eldre bad på dette grunnlag kan få en høy tilstandsgrad, selv om det ikke er observert fukt eller svipt i bygningsdelene.

Det vil da være opp til kjøper å oppgradere badet eller annet våtrom for å kunne bruke rommet annerledes enn det er bygget for.

Badet er fra 1984-tallet og eldre enn forventet levetid.

Hulltaking i tilstøtende vegg til våtrom:

Det er målt noe høy fukt, som bør undersøkes nærmere.

KJØKKEN

[Gå til side](#)

Kjøkkeninnredning:

Innredning med profilert fronter og laminat benkeplater.

Avtrekk på kjøkken:

Kjøkken har kjøkkenventilator med avtrekk ut. På generelt grunnlag bør ventilator rengjøres jevnlig for å opprettholde sin funksjon. Avtrekksvifte er kontrollert og virker bra ved enkel test.

Kjøkkeninnredning:

Innredning fra HTH, med slette fronter og laminert benkeplater.

Avtrekk på kjøkken:

Kjøkken har kjøkkenventilator med avtrekk ut. På generelt grunnlag bør ventilator rengjøres jevnlig for å opprettholde sin funksjon. Avtrekksvifte er kontrollert og virker bra ved enkel test.

TEKNISKE INSTALLASJONER

Vannledninger:

Det er kobberør med og uten plastkappe.

Vannrør er de fleste steder innebygget i vegger og gulv, og er derfor ikke mulig å kontrollere utdypende. Kontroll under befaringen er visuell kontroll av synlige rørdeler/koblinger.

Avløpsrør:

Det er avløpsrør av plast.

Avløpsrør er de fleste steder innebygget i vegger og gulv og er ikke mulig å kontrollere utdypende. Kontroll under befaringen er visuell kontroll av synlige rørdeler/koblinger.

Ventilasjon:

Det er naturlig ventilasjon via ventiler i vinduer og veggventiler, som kan oppleves litt lite.

Service av varmpumper bør innebære:

Gjennomgang av innedelen

Gjennomgang av utedelen

Målinger av maskinen i varmedrift

Målinger av maskinen i kjøledrift

Service av en varmpumpe vil normalt ta 1-2

timer, avhengig av hvor mye du selv har

vedlikeholdt varmpumpen. Vedlikehold handler

blant annet om å rense filteret i varmpumpen

med støvsuger og varmpumperens.

Vær oppmerksom på at varmpumper som er plassert på kjøkken, i støvete miljøer og boliger med husdyr eller røykere krever mer vedlikehold.

Varmtvannsbereeder:

Det er bereder på ca. 200 ltr. fra 2014 som står på vaskerom.

Elektrisk anlegg:

# Beskrivelse av eiendommen

Sikringsskap har automatsikringer.

Det er kun foretatt en visuell kontroll av det elektriske anlegget under befaringen, og vurderingen i denne rapporten kan derfor ikke betraktes som en godkjenning av det elektriske anlegget. Kapasitet på kurser bør vurderes av kjøpere, da man vil ha individuelle behov.

Branntekniske forhold:

I henhold til forskrift skal eier av bolig sørge for at det finnes minst et av følgende slukkeutstyr som kan brukes i alle rom:

- A) Formfast brannslange med innvendig diameter på minst 10 mm fast tilkoblet vannforsyningsnett
- B) Pulverapparat på minst 6 kg med ABC-pulver (Eller ABE pulver som har hatt ti-års service med halsring)
- C) Skum- eller vannapparat på minst 9 liter ( A eller AB merking)
- D) Skum- eller vannapparat på minst 6 liter med effektivitetsklasse på minst 21 A (A eller AB merking)
- E) Annet manuelt slukkeutstyr med tilsvarende slukkekapasitet

Det er krav til minst en røykvarsler i hver etasje på boliger.

Eieren skal sørge for at røykvarsler og manuelt slukkeutstyr i boliger og fritidsboliger blir kontrollert ved funksjonsprøve eller ettersyn i samsvar med leverandørens anvisninger, og at de vedlikeholdes slik at de fungerer som forutsatt.

Kontroll under befaringen er gjort i.h.t overstående forskriftskrav.

TOMTEFORHOLD

[Gå til side](#)

Byggegrunn:

Byggegrunn ser ut til å være sprengsteinsfylling.

Drenering:

Drenering rundt husets grunnmur er trolig fra opprinnelig byggeår. Det er ikke mulig å konstantere hvilken grad av drenering som er etablert rundt grunnmur. Det er målt 17% fukt på utforet vegg i kjeller tilsier at drenering og fuktsikring av grunnmur bør utbedres for å ivareta forsvarlig innneklima og bruk av arealer i kjeller.

Grunnmur og fundament:

Det er såleblokker av lettklinker på oppfylt steinfylling, og ringmur av lettklinkerblokker. Fundamenter er oppført i lettklinkerblokker.

Støttemur av lettklinkerblokker mellom veg og gårdspalss som går mot garasje, har skjevheter.

Terrengforhold:

På generelt grunnlag bør terreng rundt boliger ha fall som kan lede vann bort fra grunnmur/fundamenter, og optimalt fall er minimum 1:50 ca. 3 meter ut i fra boligens grunnmur/fundamenter. Fuktsikring av grunnmur anbefales utført med grunnmurspapp som går over terreng og avsluttes med tettelist.

Utvendige vann- og avløpsledninger:

Det er PVC avløpsrør og PEL plast vannledning fra byggeår.

**Arealer**

[Gå til side](#)

**Forutsetninger og vedlegg**

[Gå til side](#)

**Lovlighet**

[Gå til side](#)

**Enebolig**

- Det foreligger godkjente og byggemeldte tegninger, men de stemmer ikke med dagens bruk

Kjellerer bod innredet til soverom og hobbyrom er innredet til kjellerstue/kjøkken.

Bod med ytterdør er vindfang.

**Garasje**

- Det foreligger godkjente og byggemeldte tegninger, men de stemmer ikke med dagens bruk

Det er laget et lite "tilbygg" med lav takhøyde mot nabo, som ikke er tegnet inn.



# Sammendrag av boligens tilstand

## Fordeling av tilstandsgrader



Vil du vite mer om tilstandsgrader? Se side 4.

## Anslag på utbedringskostnad

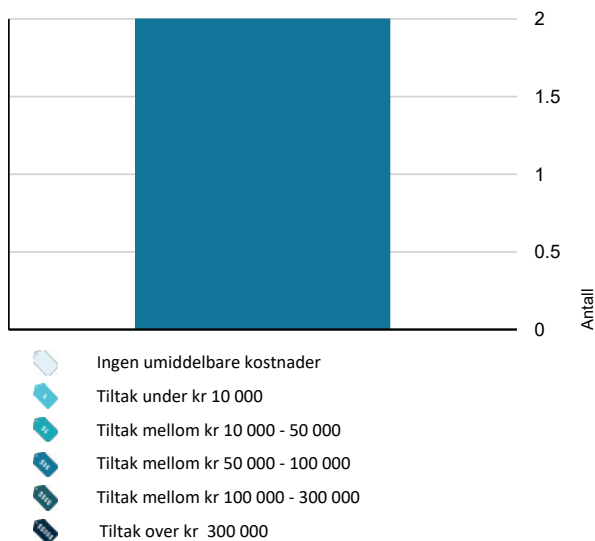

Hva er anslag på utbedringskostnad? Se side 4.

## Spesielt for dette oppdraget/rapporten

Det bemerkes at opplysninger om årstall, utskiftninger/fornyelser av rom og bygningsdeler, samt forhold knyttet til vann og avløp, adkomstvei med mer er i henhold til opplysninger gitt av revirent/eier/tilstedeværende, med mindre annet fremgår. Takstingeniøren er ikke gjort kjent med andre forhold som kan ha innvirkning på verdien enn det som er nevnt i dokumentet. Takstingeniøren tar forbehold om skjulte feil og mangler og forutsetter at bygget er godkjent slik det fremstod på befaringsdagen sammen med fremlagt dokumenter. Det er fuktutstyret protimeter MMS som er brukt ved fuktsøk og fuktmålinger i denne rapporten, ved målinger er resultat korrigert for blant annet temperatur og materiale.

Der det er anbefalt ytterligere undersøkelser og tiltak på bygningsdeler kan Taksttjenester Grenland AS bistå med dette på timebasis utover undersøkelsenivå i denne rapporten. Bilder med avvik i rapporten er eksempelbilder fra befaringen, det er ikke bilder av alle avvik.

Rapporten er utarbeidet blant annet ved hjelp av fraseverktøy (automatisk tekst). Dette er forklaringen på at det blir en del stikkord og ikke hele setninger enkelte steder i rapporten. Der det er satt tilstandsgrad 2 i denne rapporten må det utføres tiltak for å lukke avvikene.

Rapporten kan brukes i inntil ett år etter befaringdatoen, og kan ikke gjenbrukes ved flere boligsalg i denne perioden. For eiendomsoverdragelser fra 1.1.2024, må selger sørge for at areal i rapporten er oppdatert og følger ny bransjestandard for areal. Skjer det endringer, oppstår skader også videre på boligen, bør du som selger be om oppdatert rapport.

## Oppsummering av avvik

Vil du vite mer? Se på rommet eller bygningsdelen senere i rapporten.

### Enebolig

#### TG 3 STORE ELLER ALVORLIGE AVVIK

! Våtrom > Kjeller > Bad/wc 3,5 kvm > Generell [Gå til side](#)

! Våtrom > Kjeller > Vaskerom 5 kvm > Generell [Gå til side](#)

#### TG 2 AVVIK SOM KAN KREVE TILTAK

! Utvendig > Veggkonstruksjon [Gå til side](#)

! Utvendig > Vinduer [Gå til side](#)

! Utvendig > Dører [Gå til side](#)

! Utvendig > Balkonger, terrasser og rom under balkonger [Gå til side](#)

# Sammendrag av boligens tilstand

- ! Innvendig > Etasjeskille/gulv mot grunn [Gå til side](#)

---

- ! Innvendig > Radon [Gå til side](#)

---

- ! Innvendig > Pipe og ildsted [Gå til side](#)

---

- ! Innvendig > Rom Under Terreng [Gå til side](#)

---

- ! Innvendig > Innvendige trapper [Gå til side](#)

---

- ! Våtrom > Kjeller > Vaskerom 5 kvm > Tilliggende konstruksjoner våtrom [Gå til side](#)

---

- ! Våtrom > Etasje > Bad/wc 4,5 kvm > Overflater vegger og himling [Gå til side](#)

---

- ! Våtrom > Etasje > Bad/wc 4,5 kvm > Sluk, membran og tettesjikt [Gå til side](#)

---

- ! Kjøkken > Kjeller > Stue/kjøkken 22,5 kvm > Avtrekk [Gå til side](#)

---

- ! Tekniske installasjoner > Vannledninger [Gå til side](#)

---

- ! Tekniske installasjoner > Avløpsrør [Gå til side](#)

---

- ! Tekniske installasjoner > Varmtvannstank [Gå til side](#)

---

- ! Tomteforhold > Drenering [Gå til side](#)

---

- ! Tomteforhold > Terrengforhold [Gå til side](#)

---

- ! Tomteforhold > Utvendige vann- og avløpsledninger [Gå til side](#)



# Tilstandsrapport

## ENEBOLIG



**Byggeår**  
1984

**Kommentar**  
Eier

## UTVENDIG

### ! TG 1 Takteking

*Punktet må sees i sammenheng med Takkonstruksjon/Loft*

Takteking:

Yttertak er tekket med betongstein/takstein.

### ! TG 1 Nedløp og beslag

Nedløp og beslag:

Pipehatt, renner/nedløp og luftehatt er heldekkende og utført i plastbelagt stål.

### ! TG 2 Veggkonstruksjon

Veggkonstruksjon:

Lett bindingsverksvegger med c/c 60 med 10 eller 15 cm isolasjon.

**Vurdering av avvik:**

- Det er påvist spredte råteskader i bordkledningen.

**Konsekvens/tiltak**

- Råteskadet trekledning må skiftes ut.



Det er registrert noe råte på kledninge veg vannbrett.

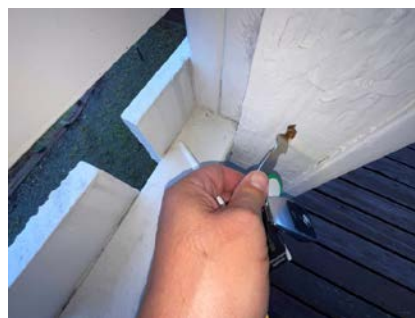

Råte på søyle ved terrasse.

### ! TG 1 Takkonstruksjon/Loft

*Punktet må sees i sammenheng med Takteking*

Takkonstruksjon og loft:

Yttertak består av saltak, som er bygget med prefabrikkerte takstoler. Det er ikke foretatt statiske beregninger av takkonstruksjon, men ser ut til å være i bra stand. Takkonstruksjon er begrenset kontrollert.



# Tilstandsrapport



## TG 2 Vinduer

Vinduer:

Det er i hovedsak utadslående malte trevinduer med 3-lags isolerglass i boligen.

### Vurdering av avvik:

- Karmene i vinduer er slitte og det er sprekker i treverket.

Vinduer er i generelt i bra stand.

### Konsekvens/tiltak

- Det må foretas lokal utbedring.
- Det må påregnes noe vedlikehold og at enkelte vinduer må skiftes ut.

Vinduer er fra byggeår og det kan ikke utelukkes punkteringer.

## TG 2 Dører

Ytterdører:

Hoveddør/ytterdør er formpresset malt ytterdør med 2L.glass og sylindrelås fraXXXX  
Heve-/Skyvedør 3-lags glass.

### Vurdering av avvik:

- Det er påvist dører med punkterte eller sprukne glassruter.
- Det er påvist utetthet/åpning mellom dørblad og dørkarm. Dvs. at kald trekk kan oppstå.

### Konsekvens/tiltak

- Dører med punkterte/sprukne glass må påregnes skiftes ut, enten hele døren eller kun selve glassene.
- Dører må justeres.



## TG 2 Balkonger, terrasser og rom under balkonger

Balkonger, terrasser:

Det er veranda/terrasse med utgang via balkongdør i stue og fra kjøkken og soverom. Det er gulv/terrassedekke med terrassebord av tre.

Membran iver bod er ukjent elder og tilstand.

### Vurdering av avvik:

- Rekkverket er for lavt i forhold til dagens krav til rekkverkshøyder.

Gjerde mot syd er løs og lavt.

### Konsekvens/tiltak

- Rekkverkshøyde må endres for å tilfredsstille krav på byggemeldingstidspunktet.



Beslag opp bak kledning avsluttes bak kledning, som bør undersøkes nærmere.

## TG 1 Utvendige trapper



# Tilstandsrapport



Enkel smal yttertrapp som følger terrenget.



Enkel smal yttertrapp som følger terrenget.



Det er ikke rekkverk, som kreves der det er høyde over 50 cm.

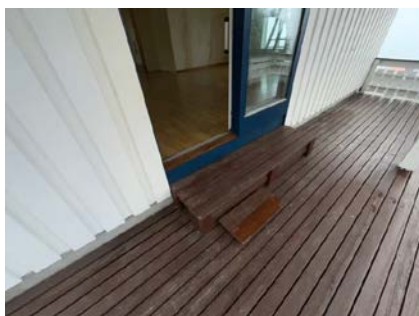

## INNSENDIG

### TG 1 Overflater

Innvendige overflater:  
Gulv; laminat, belegg og flis på bad.  
Vegger; trepanel/, tapet/strie, malte plater.  
Himling/tak; trepanel, rutede himlingsplater, malte plater.

Kjøper bør selv vurdere overflater i.h.t til sitt bruksbehov og krav til standard.

### TG 2 Etasjeskille/gulv mot grunn

Det er målt ca. 8 mm høydeforskjell på gulv i hovedetg over en lengde på ca 2 m og 11 mm på hele gulvet.

Det er målt ca. 19mm høydeforskjell på gulv underetg over en lengde på ca 2 m.

#### Vurdering av avvik:

- Målt høydeforskjell på mellom 10 - 20 mm innenfor en lengde på 2 meter. Tilstandsgrad 2 gis med bakgrunn i standardens krav til godkjente måleavvik.

#### Konsekvens/tiltak

- For å få tilstandsgrad 0 eller 1 må høydeforskjeller rettes opp. Det vil imidlertid sjelden være økonomisk rasjonelt som et enkeltstående tiltak i en bolig som dette. Dersom boligen en gang skal renoveres, kan man vurdere slike tiltak.



### TG 2 Radon

# Tilstandsrapport

## Radon:

Det foreligger ikke opplysninger eller dokumentasjon knyttet til Radon i boligen. På generelt grunnlag, anbefales det å utføre målinger og dokumentere forholdet rundt radon.

Fra og med 1. juli 2011 er det påbudt med radonsperre i alle nye bygninger der mennesker oppholder seg, med mindre konstruksjonen er utformet slik at det ikke er nødvendig.

## Vurdering av avvik:

- Det er ikke foretatt radonmålinger, og bygget er heller ikke utført med radonsperre.

## Konsekvens/tiltak

- Det bør gjennomføres radonmålinger.



## TO 2 Pipe og ildsted

### Pipe og ildsted:

Det er elementpipe og vedovn/peisovn i boligen.

### Vurdering av avvik:

- Mer enn halvparten av forventet brukstid er passert på pipe.

### Konsekvens/tiltak

- Det bør foretas nærmere undersøkelser av pipeløp.

## TO 2 Rom Under Terreng

*Punktet må sees i sammenheng med 'Drenering'*

### Vurdering av avvik:

- Det er gjennom hulltaking påvist høyt fuktnivå inne i trekonstruksjonen i hulltakingen, men ikke påvist fuktskader i dette området. Høy luftfuktighet kan over tid føre til muggvekst eller sverting av materialer. Samtidig kan materialer og konstruksjoner bli ødelagt.
- Det er påvist indikasjoner på noe fuktgjennomtrenging i kjellergulv.

### Konsekvens/tiltak

- Det påviste fuktnivå gir grunn til å overvåke konstruksjonen jevnlig for å se utvikling over tid, og eventuelt foreta tiltak for å unngå fuktskader.

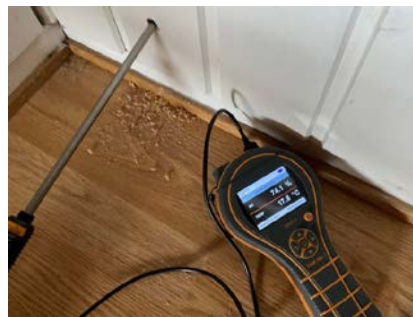
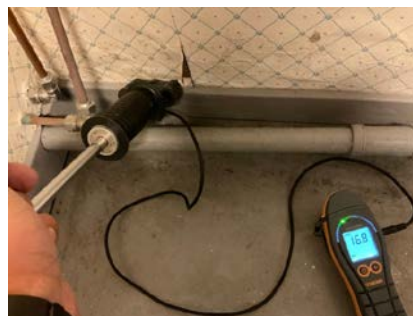

## TO 2 Innvendige trapper

### Trapp:

Det er tretrapp i boligen.

### Vurdering av avvik:

- Åpninger i rekkverk er større enn dagens forskriftskrav til rekkverk i trapper.
- Åpninger mellom trinn i innvendig trapp er større enn dagens forskriftskrav.

### Konsekvens/tiltak

- Det er ikke krav om utbedring av åpninger opp til dagens krav.
- Åpninger er såpass store at det ut ifra sikkerhetsmessige forhold anbefales å lage mindre åpninger.



# Tilstandsrapport



## TG 1 Innvendige dører

Innvendige dører:  
Malte trefyllingsdører.

## VÅTROM

### KJELLER > BAD/WC 3,5 KVM

#### TG 3 Generell

Rommet er bygget etter forskriftskrav før 1997 og gis dermed automatisk tilstandsgrad 3 basert på alder og forventet levetid. Rommet bør påregnes renovert.

Direktoratet for Byggkvalitet (DiBK) har i sin veiledning av 26.9.2022 skrevet:

Bygningsdeler på bad og vaskerom må i tillegg til å få tilstandsgrad opp mot kravene som gjaldt da de ble bygget, også kontrolleres mot dagens krav, på bakgrunn av at bruken av slike rom har endret seg vesentlig opp gjennom årene. Et baderom uten membran på gulv og del av vegg kan blant annet ikke brukes til dusjing direkte på gulv, men må ha dusjkabinett som fører dusjvannet direkte til sluket. Dette er forhold som en kjøper må få vite. Det vurderes ikke uvanlig at et eldre bad på dette grunnlagt kan få en høy tilstandsgrad, selv om det ikke er observert fukt eller svikt i bygningsdelene.

Det vil da være opp til kjøper å oppgradere badet eller annet våtrom for å kunne bruke rommet annerledes enn det er bygget for. Badet er fra 1984-tallet og eldre enn forventet levetid.

#### Vurdering av avvik:

- Våtrommet må oppgraderes for å tåle normal bruk etter dagens krav.

Bad fungerer med dagens tilstand, men bør påregnes modernisert.

#### Konsekvens/tiltak

- Våtrommet må totalrenoveres. Alle forhold med tettesjikt, våtsone, sluk m.m. må dokumenteres.

Kostnadsestimat: 50 000 - 100 000

### KJELLER > BAD/WC 3,5 KVM

#### TG 1 Tilliggende konstruksjoner våtrom

Hulltaking i tilstøtende vegg til våtrom:  
Det er ikke registrert fuktprosent utover normalen.

### KJELLER > VASKEROM 5 KVM

#### TG 3 Generell

Rommet er bygget etter forskriftskrav før 1997 og gis dermed automatisk tilstandsgrad 3 basert på alder og forventet levetid. Rommet bør påregnes renovert.

Direktoratet for Byggkvalitet (DiBK) har i sin veiledning av 26.9.2022 skrevet:

Bygningsdeler på bad og vaskerom må i tillegg til å få tilstandsgrad opp mot kravene som gjaldt da de ble bygget, også kontrolleres mot dagens krav, på bakgrunn av at bruken av slike rom har endret seg vesentlig opp gjennom årene. Et baderom uten membran på gulv og del av vegg kan blant annet ikke brukes til dusjing direkte på gulv, men må ha dusjkabinett som fører dusjvannet direkte til sluket. Dette er forhold som en kjøper må få vite. Det vurderes ikke uvanlig at et eldre bad på dette grunnlagt kan få en høy tilstandsgrad, selv om det ikke er observert fukt eller svikt i bygningsdelene.

Det vil da være opp til kjøper å oppgradere badet eller annet våtrom for å kunne bruke rommet annerledes enn det er bygget for.

Badet er fra 1984-tallet og eldre enn forventet levetid.

#### Vurdering av avvik:

- Våtrommet må oppgraderes for å tåle normal bruk etter dagens krav.

Vaskerom fungerer med dagens tilstand, men bør påregnes modernisert til dagens krav/standard.

Det er ikke membran på gulv og det er registrert fukt på vegger.

#### Konsekvens/tiltak

- Våtrommet må totalrenoveres. Alle forhold med tettesjikt, våtsone, sluk m.m. må dokumenteres.

Vaskerom bør ikke fuktbelastes før det blir modernisert.

Kostnadsestimat: 50 000 - 100 000



### KJELLER > VASKEROM 5 KVM

#### TG 2 Tilliggende konstruksjoner våtrom

Hulltaking i tilstøtende vegg til våtrom:  
Det er målt noe høy fukt, som bør undersøkes nærmere.

#### Vurdering av avvik:

- Hulltaking er foretatt og det er påvist avvik i konstruksjonen.

#### Konsekvens/tiltak

- Gjennomføre ytterligere undersøkelser og foreta utbedring av skade.

# Tilstandsrapport



Det er målt 16,7% fukt og fukstskjolder på yttervegg.

## ETASJE > BAD/WC 4,5 KVM

### Generell

Bad/wc:

Bad fra byggeår har normal bruksslitasje.  
Det er ikke fremlagt dokumentasjon.



## ETASJE > BAD/WC 4,5 KVM

### TG 2 Overflater vegger og himling

Overflater vegger og himling:

Det er malt brystdannelse og malte plater på vegger og malt tak. Vegger har ikke våtromsstandard i våt sone.

**Vurdering av avvik:**

- Det er vindu/dør med ikke fuktbestandige materialer i våtsonen (ved vask, dusj, badekar, osv.), løsningen eller byggematerialet er uegnet

#### Konsekvens/tiltak

- Det må gjøres tiltak for å lukke avviket.

## ETASJE > BAD/WC 4,5 KVM

### TG 1 Overflater Gulv

Overflater gulv på bad:

Det er gulvbelegg med oppkant.

## ETASJE > BAD/WC 4,5 KVM

### TG 2 Sluk, membran og tettesjikt

**Vurdering av avvik:**

- Mer enn halvparten av forventet brukstid er passert på membranløsningen.
- Mer enn halvparten av forventet brukstid er passert på slukløsningen.

#### Konsekvens/tiltak

- Sluket må sjekkes og rengjøres jevnlig.



## ETASJE > BAD/WC 4,5 KVM

### TG 1 Sanitærutstyr og innredning

Sanitærutstyr og innredning:

Badekar. Servant over innredning. Servant over innredning.

## ETASJE > BAD/WC 4,5 KVM

### TG 1 Ventilasjon

Ventilasjon:

Avtrekk i ventil i tak og luftespalte i dør.

## ETASJE > BAD/WC 4,5 KVM



# Tilstandsrapport

## TG 1 Tilliggende konstruksjoner våtrom

Hulltaking i tilstøtende vegg til våtrom:  
Det er ikke registrert fuktprosent utover normalen.



## KJØKKEN

### KJELLER > STUE/KJØKKEN 22,5 KVM

## TG 1 Overflater og innredning

Kjøkkeninnredning:  
Innredning med profilert fronter og laminat benkeplater.



### KJELLER > STUE/KJØKKEN 22,5 KVM

## TG 2 Avtrekk

Avtrekk på kjøkken:  
Kjøkken har kjøkkenventilator med avtrekk ut. På generelt grunnlag bør ventilator rengjøres jevnlig for å opprettholde sin funksjon. Avtrekksvifte er kontrollert og virker bra ved enkel test.

### Vurdering av avvik:

- Det er avvik:

Det er avtrekksrør/rørslange av plastmateriale.

### Konsekvens/tiltak

- Tiltak:

Det anbefales at rør byttes ut med rør av aluminium eller lignende av brannhemmende materiale.

### ETASJE > KJØKKEN 11 KVM

## TG 1 Overflater og innredning

Kjøkkeninnredning:  
Innredning fra HTH, med slette fronter og laminert benkeplater.



### ETASJE > KJØKKEN 11 KVM

## TG 1 Avtrekk

Avtrekk på kjøkken:  
Kjøkken har kjøkkenventilator med avtrekk ut. På generelt grunnlag bør ventilator rengjøres jevnlig for å opprettholde sin funksjon. Avtrekksvifte er kontrollert og virker bra ved enkel test.

## TEKNISKE INSTALLASJONER

## TG 2 Vannledninger

Vannledninger:  
Det er kobberør med og uten plastkappe.

Vannrør er de fleste steder innebygget i vegger og gulv, og er derfor ikke mulig å kontrollere utdypende. Kontroll under befaringen er visuell kontroll av synlige rørdeler/koblinger.

### Vurdering av avvik:

- Mer enn halvparten av forventet brukstid er passert på innvendige vannledninger.

### Konsekvens/tiltak

- Det er ikke behov for utbedringstiltak siden anlegget fungerer i dag, men ut ifra alder kan skader plutselig oppstå på eldre anlegg.

# Tilstandsrapport



Stoppekran bak varmtvannsbereider.

## TO 2 Avløpsrør

Avløpsrør:  
Det er avløpsrør av plast.

Avløpsrør er de fleste steder innebygget i vegger og gulv og er ikke mulig å kontrollere utdypende. Kontroll under befaringen er visuell kontroll av synlige rørdeler/koblinger.

### Vurdering av avvik:

- Det er ikke påvist tilfredsstillende stakemulighet på avløpsanlegg.
- Mer enn halvparten av forventet brukstid er passert på innvendige avløpsledninger.

### Konsekvens/tiltak

- Det er opplyst av eier om at det ikke er stakeluke på avløpsanlegget. Dette bør etableres.

## TO 1 Ventilasjon

Ventilasjon:  
Det er naturlig ventilasjon via ventiler i vinduer og veggventiler, som kan oppleves litt lite.

## TO 1 Varmesentral

Service av varmepumper bør innebære:

Gjennomgang av innedelen

Gjennomgang av utedelen

Målinger av maskinen i varmedrift

Målinger av maskinen i kjøledrift

Service av en varmepumpe vil normalt ta 1-2 timer, avhengig av hvor mye du selv har vedlikeholdt varmepumpen. Vedlikehold handler blant annet om å rense filteret i varmepumpen med støvsuger og varmepumperens.

Vær oppmerksom på at varmepumper som er plassert på kjøkken, i støvete miljøer og boliger med husdyr eller røykere krever mer vedlikehold.

## TO 2 Varmtvanstank

Varmtvanstank:

Det er bereider på ca. 200 ltr. fra 2014 som står på vaskerom.

Årstall: 2014 Kilde: Produksjonsår på produkt

### Vurdering av avvik:

- Det er ikke påvist tilfredsstillende el-tilkobling av varmtvannstank iht. gjeldende forskrift.

10. mars 2011 — Varmtvanstank med effekt på 2000W eller mer skal være fast tilkoblet.

Varmtvanstanker med effekt over 1500 watt skal i.h.t gjeldende forskrift ikke være tilkoblet med vanlig stikkontakt, men være såkalt fast tilkobling etter 2010. Varmtvanstanken har støpsel i stikkontakt.

### Konsekvens/tiltak

- Det bør etableres tilfredsstillende el-tilkobling etter gjeldende forskrift.

10. mars 2011 — Varmtvanstank med effekt på 2000W eller mer skal være fast tilkoblet.

## TO 1 Elektrisk anlegg

*Dette er en forenklet kontroll begrenset til de spørsmål og undersøkelser som forskrift til avhendingslova (tryggere bolighandel) § 2-18 inneholder. Dette kan ikke sammenlignes med en kontroll utført av offentlig myndighet (Det lokale eltilsyn) eller registrert elektrovirksomhet, og en bygningsakkyndig har verken kompetanse eller lov til å foreta en slik kontroll.*

*Tilstandsgraden er vurdert ut fra den forenklete og begrensede kontrollen som forskriften inneholder. El-anlegget kan ha feil og mangler som en slik forenklet undersøkelse ikke vil avdekke. Vær derfor oppmerksom på denne risikoen, og søk videre veiledning eller få en fullstendig kontroll utført av registrert elektrovirksomhet.*

Elektrisk anlegg:  
Sikringsskap har automatsikringer.

Det er kun foretatt en visuell kontroll av det elektriske anlegget under befaringen, og vurderingen i denne rapporten kan derfor ikke betraktes som en godkjenning av det elektriske anlegget. Kapasitet på kurser bør vurderes av kjøperen, da man vil ha individuelle behov.

1. Foreligger det eltilsynsrapport de siste 5 år, og det er ikke foretatt arbeid på anlegget etter denne, utenom retting av eventuelle avvik i eltilsynsrapport (dvs en el-tilsynsrapport uten avvik)?  
**Nei**

### Spørsmål til eier

2. Når ble det elektriske anlegget installert eller sist gang totalt rehabilitert (årstall)? Med totalt rehabilitert menes fullstendig utskiftet anlegg fra inntakssikring og videre.  
**1984**
3. Er alle elektriske arbeider/anlegg i boligen utført av en registrert elektroinstallasjonsvirksomhet?  
**Ja**
4. Er det elektriske anlegget utført eller er det foretatt tilleggsarbeider på det elektriske anlegget etter 1.1.1999?  
**Nei Samsvarserklæring foreligger ikke under befaringen.**
5. Foreligger det kontrollrapport fra offentlig myndighet – Det Lokale Eltilsyn (DLE) eller eventuelt andre tilsvarende kontrollinstanser med avvik som ikke er utbedret eller kontrollen er over 5 år?



# Tilstandsrapport

Nei

6. Forekommer det ofte at sikringene løses ut?

Nei

7. Har det vært brann, branntilløp eller varmgang (for eksempel termiske skader på deksler, kontaktpunkter eller lignende) i boligens elektriske anlegg?

Nei

## Generelt om anlegget

8. Er det tegn til at det har vært termiske skader (tegn på varmgang) på kabler, brytere, downlights, stikkontakter og elektrisk utstyr? Sjekk samtidig tilstanden på elektrisk tilkobling av varmtvannsbereder, jmfør eget punkt under varmtvannstank

Nei

9. Er der synlig defekter på kabler eller er disse ikke tilstrekkelig festet?

Nei

## Inntak og sikringskap

10. Er det tegn på at kabelinnføringer og hull i inntak og sikringskap ikke er tette, så langt dette er mulig å sjekke uten å fjerne kapslinger?

Nei

11. Finnes det kursfortegnelse, og er den i samsvar med antall sikringer?

Ja

12. Foreta en helhetsvurdering av det elektriske anlegget, dets alder, allmenne tilstand og fare for liv og helse. Bør det elektriske anlegget ha en utvidet el-kontroll?

Ukjent

## Generell kommentar

På generelt grunnlag, anbefales det en kontroll av det elektriske anlegget, da undertegnede ikke har el. kunnskap.



## TO 0 Branntekniske forhold

*Dette er en forenklet kontroll begrenset til de spørsmål som fremkommer under. Tilstandsgraden er basert på retningslinjer til disse spørsmålene i bransjestandarden NS3600. Dette kan ikke sammenlignes med en fullstendig kontroll av branntekniske forhold av offentlig myndighet, eller en vurdering av boligens branntekniske forhold eller prosjektering fra en rådgiver med spesialkompetanse. En bygnings sakkyndig har verken kompetanse til å gi slik veiledning eller lov til å foreta en slik kontroll.*

*Tilstandsgraden er vurdert ut fra den forenklede og begrensede kontrollen. Det kan være feil og mangler om branntekniske forhold som en slik forenklet undersøkelse ikke vil avdekke. Vær derfor oppmerksom på denne risikoen, og søk videre veiledning eller rådgivning.*

### Branntekniske forhold:

I henhold til forskrift skal eier av bolig sørge for at det finnes minst et av følgende slukkeutstyr som kan brukes i alle rom:

- A) Formfast brannslange med innvendig diameter på minst 10 mm fast tilkoblet vannforsyningsnett
- B) Pulverapparat på minst 6 kg med ABC-pulver (Eller ABE pulver som har hatt ti-års service med halsring)
- C) Skum- eller vannapparat på minst 9 liter ( A eller AB merking)
- D) Skum- eller vannapparat på minst 6 liter med effektivitetsklasse på minst 21 A (A eller AB merking)
- E) Annet manuelt slukkeutstyr med tilsvarende slukkekapasitet

Det er krav til minst en røykvarsler i hver etasje på boliger.

Eieren skal sørge for at røykvarsler og manuelt slukkeutstyr i boliger og fritidsboliger blir kontrollert ved funksjonsprøve eller ettersyn i samsvar med leverandørens anvisninger, og at de vedlikeholdes slik at de fungerer som forutsatt.

Kontroll under befaringen er gjort i.h.t overstående forskriftskrav.

- 1. Er det mangler for brannslukningsutstyr i boligen iht. forskriftskrav på søknadstidspunktet, men minst Byggeforskrift 1985?  
**Nei**
- 2. Er det skader på brannslukkingsutstyr eller er apparatet eldre enn 10 år?  
**Nei Brannslukningsapparat er eldre enn 10 år og bør kontrolleres eller skiftes, som eier utfører.**
- 3. Er det mangler på røykvarsler i boligen iht. forskriftskrav på søknadstidspunktet, men minst Byggeforskrift 1985?  
**Nei**
- 4. Er det skader på røykvarslere?  
**Nei**

## TOMTEFORHOLD

### Byggegrunn

Byggegrunn:

Byggegrunn ser ut til å være sprengsteinsfylling.

# Tilstandsrapport

## 🕒 TG 2 Drenering

Punktet må sees i sammenheng 'Rom under terreng'

Drenering:

Drenering rundt husets grunnmur er trolig fra opprinnelig byggeår. Det er ikke mulig å konstantere hvilken grad av drenering som er etablert rundt grunnmur. Det er målt 17% fukt på utforet vegg i kjeller tilsier at drenering og fuktsikring av grunnmur bør utbedres for å ivareta forsvarlig inneklima og bruk av arealer i kjeller.

**Vurdering av avvik:**

- Mer enn halvparten av forventet levetid på drenering er overskredet.

**Konsekvens/tiltak**

- Tiltak for redrenering rundt boligen kan ikke utelukkes.

**Konsekvens/tiltak**

- Det bør foretas terrengjusteringer.



## 🕒 TG 1 Grunnmur og fundamenter

Grunnmur og fundament:

Det er såleblokker av lettklinker på oppfylt steinfylling, og ringmur av lettklinkerblokker. Fundamenter er oppført i lettklinkerblokker.

## 🕒 TG 1 Forstøtningsmurer

Støttemur av lettklinkerblokker mellom veg og gårdspalss som går mot garasje, har skjevheter.

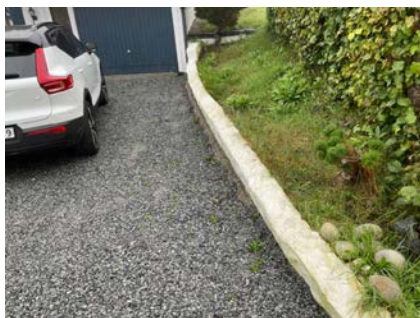

## 🕒 TG 2 Utvendige vann- og avløpsledninger

Utvendige vann- og avløpsledninger:

Det er PVC avløpsrør og PEL plast vannledning fra byggeår.

**Vurdering av avvik:**

- Mer enn halvparten av forventet brukstid er passert på utvendige avløpsledninger.
- Mer enn halvparten av forventet brukstid er passert på utvendige vannledninger.

**Konsekvens/tiltak**

- Det er ikke behov for utbedringstiltak siden anlegget fungerer i dag, men ut ifra alder kan skader plutselig oppstå på eldre anlegg.

## 🕒 TG 2 Terrengforhold

Terrengforhold:

På generelt grunnlag bør terreng rundt boliger ha fall som kan lede vann bort fra grunnmur/fundamenter, og optimalt fall er minimum 1:50 ca. 3 meter ut i fra boligens grunnmur/fundamenter. Fuktsikring av grunnmur anbefales utført med grunnmurspapp som går over terreng og avsluttes med tettelist.

**Vurdering av avvik:**

- Det er påvist dårlig fall eller flatt terreng inn mot grunnmur og dermed muligheter for større vannansamlinger.



## Bygninger på eiendommen

### Garasje



#### Anvendelse

#### Byggeår

1984

#### Standard

#### Vedlikehold

#### Kommentar

Eier

#### Beskrivelse

Garasje er ikke vegtlagt i denne rapporten.

Det er grovstøpt betonggulv og én langvegg og kortvegg er murt i leca og de øvrige er uisolerte reisverksvegger med stående kledning, og helvalmet tak med takstein.

Lecavegg er presset inn 2 cm i bunn på kortvegg og det er fuktig i området.



# Arealer, byggetegninger og brannceller

Standard gjeldende fra 01.01.2024

Arealmålinger og arealoppsett er basert på Norsk standard 3940:2023 Areal- og volum-beregninger av bygninger. Arealet gjelder for tidspunktet da boligen ble målt

## Hva er måleverdig areal?

Arealet i rommet må ha minst 1,90 m fri høyde over gulvet og minst bredde på 0,60 m. Et loft med skråtak vil for eksempel bare få registrert målbart areal der høyden er minst 1,90 m og bredden minst 0,60 m. Rommet må ha dør eller luke, og gangbart gulv.

## Hva er bruksareal?

**BRA = BRA-i + BRA-e + BRA-b**

Bruksarealet for bygningen er bruttoarealet minus arealet som opptas av yttervegger.



Internt bruksareal (BRA-i)	Arealet innenfor boenheten(e)
Eksternt bruksareal (BRA-e)	Arealet av alle rom utenfor boenheten(e) og som tilhører denne, slik som for eksempel bod
Innglasset balkong mv (BRA-b)	Arealet av innglasset balkong, veranda eller altan når denne er tilknyttet boenheten(e)
Terrasse- og balkongareal (TBA)	Arealet av terrasser, åpne balkonger og åpen altan tilknyttet boenheten(e)

Gulvareal (GUA)  
Er sum av BRA (bruksareal) og ALH (areal med lav takhøyde).

Arealet med lav takhøyde (ALH) er ikke måleverdig areal, som skyldes skråtak og lav himlingshøyde.

GUA kan opplyses i markedsføring der det er aktuelt for den konkrete boligen og kun sammen med BRA-i, for eksempel der gulvflaten har en verdi og har funksjon ved møblering og bruk av rommene. Ikke innredet areal som kaldloft, måles og oppgis normalt ikke.

## Arealet kan ikke alltid fastsettes nøyaktig

Areal kan være komplisert eller umulig å måle opp nøyaktig fordi det er vanskelig å fastslå tykkelsen på innervegger, skjelheter i og utforming av bygningskonstruksjoner som karnapp, buer og vinkler som ikke er rette, åpne rom over flere etasjer og så videre.

Eiendommens markedsverdi kan ikke baseres på en matematisk beregning basert på antall kvadratmeter opplyst i rapporten. Opplysninger om areal kan altså ikke alene benyttes for å beregne eiendommens verdi.

## Den bygnings sakkyndige kan avdekke eventuelle bruksendringer og avvik i branncelleinndeling

Den bygnings sakkyndige ser på byggetegninger hvis de er tilgjengelige og dette er en del av oppdraget, og vurderer bruken av boligen opp mot tegningene. Hvis den bygnings sakkyndige avdekker at en bolig ikke ser ut til å være delt opp i brannceller etter kravene i byggeteknisk forskrift på befaringstidspunktet, skal det opplyses om dette.

Reglene om bruksendring og brannceller kan være kompliserte. Søk videre faglige råd om rapporten ikke gir deg svar. Den bygnings sakkyndige kan ikke vurdere og svare på alle spørsmål, og kan heller ikke vite om kommunen kan gi unntak for kravene som gjelder. [Vil du vite mer?](#)

## Om brannceller

En branncelle er hele eller avgrensede deler av en bygning hvor en brann fritt kan utvikle seg uten at den kan spre seg til andre bygninger eller andre deler av bygningen i løpet av en fastsatt tid.

## Om bruksendring

Bruksendring er å endre bruken av et rom fra en tillatt bruk til en annen. Dette kan kreve søknad og tillatelse, for eksempel hvis du endrer et rom fra bod til soverom eller arbeidsrom, eller hvis du endrer en bolig til to separate boliger.

Rom for varig opphold har krav til takhøyde, romstørrelse, rømningsvei og lysforhold som må være oppfylt. Du kan søke kommunen om unntak for kravene, men kan ikke regne med å få unntak for krav som går på helse og sikkerhet, for eksempel krav til rømningsvei.

Bruksendring som krever godkjenning, og som ikke er søkt bruksendret, er ulovlig. Kommunen kan etter plan- og bygningsloven kapittel 32 forfølge overtredelser. Kommunen kan pålegge deg å avslutte den ulovlige bruken, eventuelt å rette eller tilbakeføre rommet til godkjent bruk.



# Arealer

## Enebolig

### Ny arealstandard

Etasje	Bruksareal BRA m <sup>2</sup>			SUM	Terrasse- og balkongareal (TBA)
	Internt bruksareal (BRA-i)	Eksternt bruksareal (BRA-e)	Innglasset balkong (BRA-b)		
Etasje	88			88	45
Kjeller	79	8		87	
<b>SUM</b>	<b>167</b>	<b>8</b>			<b>45</b>
<b>SUM BRA</b>	<b>175</b>				

### Romfordeling

Etasje	Internt bruksareal (BRA-i)	Eksternt bruksareal (BRA-e)	Innglasset balkong (BRA-b)
Etasje	Vindfang 2 kvm, Gang 11 kvm, Soverom 9,7 kvm, Soverom 11,6 kvm, Bad/wc 4,5 kvm, Kjøkken 11 kvm, Stue 36 kvm		
Kjeller	Vindfang 3 kvm, Gang 9,3 kvm, Soverom 10 kvm, Bod 8,6 kvm, Trapperom 4,4 kvm, Bad/wc 3,5 kvm, Vaskerom 5 kvm, Soverom 9,4 kvm, Stue/kjøkken 22,5 kvm	Bod 8 kvm	

### Kommentar

### Lovlighet

#### Byggetegninger

Det foreligger godkjente og byggemeldte tegninger, men de stemmer ikke med dagens bruk

*Kommentar:* Kjellerer bod innredet til soverom og hobbyrom er innredet til kjellerstue/kjøkken.  
Bod med ytterdør er vindfang.

#### Brannceller

Er det påvist synlige tegn på avvik i branncelleinndeling ut ifra dagens byggt teknisk forskrift?

Ja  Nei

#### Nyere håndverkstjenester

Er det ifølge eier utført håndverkstjenester på boligen siste 5 år?

Ja  Nei

#### Krav for rom til varig opphold

Er det påvist avvik i forhold til rømningsvei, dagslysflate eller takhøyde?

Ja  Nei

*Kommentar:*

## Garasje

### Ny arealstandard

Etasje	Bruksareal BRA m <sup>2</sup>			SUM	Terrasse- og balkongareal (TBA)	Ikke måleverdig areal (ALH)	Gulvareal (GUA)
	Internt bruksareal (BRA-i)	Eksternt bruksareal (BRA-e)	Innglasset balkong (BRA-b)				
Etasje		22		22		3	25
<b>SUM</b>		<b>22</b>				<b>3</b>	<b>25</b>
<b>SUM BRA</b>	<b>22</b>						

### Romfordeling

Etasje	Internt bruksareal (BRA-i)	Eksternt bruksareal (BRA-e)	Innglasset balkong (BRA-b)
Etasje		Garasje	

### Kommentar

### Lovlighet

#### Byggetegninger

Det foreligger godkjente og byggemeldte tegninger, men de stemmer ikke med dagens bruk  
*Kommentar:* Det er laget et lite "tilbygg" med lav takhøyde mot nabo, som ikke er tegnet inn.

#### Brannceller

Er det påvist synlige tegn på avvik i branncelleinndeling ut ifra dagens byggt teknisk forskrift?  Ja  Nei

#### Nyere håndverkstjenester

Er det ifølge eier utført håndverkstjenester på boligen siste 5 år?  Ja  Nei

#### Krav for rom til varig opphold

Er det påvist avvik i forhold til rømningsvei, dagslysflate eller takhøyde?  Ja  Nei

*Kommentar:*

### Total fordeling mellom P-ROM og S-ROM

Tabellen under viser fordelingen av P-ROM og S-ROM etter veiledningen til NS 3940: 2012. Dette er til informasjon og til sammenligning. Tallene er omtrentlige, kan avvike fra faktiske målinger og er ikke juridisk bindende

	P-ROM( m2)	S-ROM( m2)
Enebolig	158	9
Garasje	0	22

## Befarings - og eiendomsopplysninger

### Befaring

Dato	Til stede	Rolle
21.9.2024	Terje Sandersen	Takstingeniør
	Birger Olai Solvang	Rekvirent

### Matrikkeldata

Kommune	gnr.	bnr.	fnr.	snr.	Areal	Kilde	Eieforhold
4012 BAMBLE	27	111		0	586.1 m <sup>2</sup>	BEREGNET AREAL (Ambita)	Eiet

#### Adresse

Ekeliveien 26

#### Hjemmelshaver

Solvang Birger Olai

### Eiendomsopplysninger

#### Tilknytning vann

Eiendommen er tilknyttet offentlig vannforsyning via private stikkledninger.

#### Tilknytning avløp

Eiendommen er tilknyttet offentlig avløpsnett via private stikkledninger.

### Siste hjemmelovergang

Kjøpesum	År	Type
58 513	2013	Annet

## Kilder og vedlegg

### Dokumenter

Beskrivelse	Dato	Kommentar	Status	Sider	Vedlagt
Egenerklæring	23.09.2024		Gjennomgått		Nei
Ordregrunnlag			Ikke gjennomgått		Nei



# Tilstandsrapportens avgrensninger

## STRUKTUR•REFERANSENIVÅ•TILSTANDSGRADER

• Rapporten er basert på innholds krav i Forskrift til avhendingslova (tryggere bolighandel). Formålet er å gi en tilstandsanalyse til bruk for den som bestiller og/eller i et salg til forbruker, og ikke for andre tredjeparter. Rapportens omfang, struktur, metode og begrepsbruk følger i hovedsak Norsk Standard NS 3600:2018 (Teknisk tilstandsanalyse ved omsetning av bolig), samt Takstbransjens retningslinjer ved tilstandsrapportering for boliger og Takstbransjens retningslinjer for arealmåling.

• Tilbakeholdt eller uriktig informasjon som har betydning for vurderingen, er ikke bygningssakkyndiges ansvar. Rapporten beskriver avvik, altså en tilstand som er dårligere enn referansenivået. Rapporten framhever normalt ikke positive sider ved boligen ut over det som fremgår av tilstandsgradene.

• Tilstanden angis i rapporten og gir uttrykk for en gitt forventet tilstand blant annet vurdert ut fra alder og normal bruk slik:

i) **Tilstandsgrad 0, TG0:** Ingen avvik eller skader. I tillegg må bygningsdelen være tilnærmet ny, mindre enn 5 år, og det foreligger dokumentasjon på faglig god utførelse.

ii) **Tilstandsgrad 1, TG1:** Mindre avvik. Normal slitasje. Straks tiltak ikke nødvendig. TG1 kan gis når bygningsdelen er tilnærmet ny og det ikke foreligger dokumentasjon på faglig god utførelse.

iii) **Tilstandsgrad 2, TG2:** Vesentlige avvik, og mindre avvik som etter NS 3600 gir TG 2, men som ikke nødvendigvis krever umiddelbare tiltak. I denne rapporten kan TG2 i Rapportsammendrag være inndelt i TG2 som krever tiltak og de som ikke krever umiddelbare tiltak. Konstruksjonen har normalt enten feil utførelse, en skade eller symptomer på skade, sterk slitasje eller nedsatt funksjon. Vedlikehold eller tiltak trengs i nær fremtid, det er grunn til å varsle fare for skader på grunn av alder eller overvåke spesielt på grunn av fare for større skade eller følgeskade. For skjulte konstruksjoner vil alder i seg selv være et symptom som kan gi TG2. For synlige konstruksjoner kan alder sammen med andre symptomer og momenter gi TG2. Avvik under TG2 kan gis sjablongmessig anslag.

iv) **Tilstandsgrad 3, TG3:** Store eller alvorlige avvik. Kraftige symptomer på forhold som man må regne med trenger utbedring straks eller innen kort tid. Påvist funksjonssvikt eller sammenbrudd. Avvik under TG3 skal gis sjablongmessig anslag.

v) **Tilstandsgrad TGiu:** Ikke undersøkt/ikke tilgjengelig for undersøkelse.

• Ved TG0 og TG1 gis det normalt ingen begrunnelse for valg av tilstandsgrad, fordi bygningen eller bygningsdelen da bare har normal slitasje. For anbefalte tiltak ved TG2 og TG3 må brukeren rapporten vurdere om tiltakene er nødvendige og lønnsomme. Hva det vil koste å utbedre rom eller bygningsdeler er et sjablongmessig anslag basert på registrert avvik og angitte tiltak i rapporten. Anslaget er gitt på generelt grunnlag og basert på erfaringstall i seks intervaller, og kan ikke forveksles med en konkret vurdering og tilbud fra en entreprenør eller håndverker. Det må eventuelt innhentes tilbud for en nærmere undersøkelse, og konkret og nøyaktig vurdering av utbedringskostnad. Kostnader til ikke oppdagede avvik/utbedringer/feil kan forekomme. Utbedringskostnad avhenger av personlige preferanser og markedspris på materialer og tjenesteyter.

## PRESISERINGER

• Avvik vurderes ut fra tekniske forskrifter på godkjenningstidspunktet for bygget. Noen bygningsdeler vurderes

etter gjeldende teknisk forskrift på befaringstidspunktet. Dette gjelder blant annet:

i) Bad, vaskerom (våtrom)

ii) Forhold rundt brann, rømming, sikkerhet, for eksempel rekkverkshøyder/åpninger, ulovlige bruksendringer, brannceller mv.

• For skjulte konstruksjoner slik som vann og avløp uten dokumentasjon, er kvalitet og alder vurdert.

• Fastmonterte installasjoner, for eksempel innfelt belysning (downlights), demonteres ikke for å sjekke dampspæren bak. Dette av hensyn til bygningssakkyndiges kompetanse og risikoen for skade.

• Kontroll av fukt i konstruksjonen ved hulltaking i bad og vaskerom (våtrom), rom under terreng (kjelleretasje, underetasje og sokkeletasje) eller andre bygningsdeler skjer etter eiers aksept. Hulltaking av våtrom og rom under terreng kan unntaksvis unnlates, se Forskrift til Avhendingsloven.

• Kontroll av romfunksjoner for P-ROM utføres kun når det ikke foreligger godkjente og byggemeldte tegninger, eller når tegninger ikke stemmer med dagens bruk.

• Bygningssakkyndig gir en forenklet vurdering av branntekniske forhold og elektriske installasjoner i boligen dersom det er mer enn fem år siden sist boligen hadde el-tilsyn. Bygningssakkyndig kan anbefale å konsultere offentlige myndigheter eller kvalifisert elektrofaglig fagperson ved behov for grundigere undersøkelser.

## TILLEGGSUNDERSØKELSER

Etter avtale kan tilstandsanalysen utvides til også å omfatte tilleggsundersøkelser utover minimumskravet i forskriften.

## BEFARINGEN

Rapporten gir en vurdering av byggverk og bygningsdeler som bygningssakkyndig har observert, og som fremkommer av Forskrift til avhendingsloven. Rapporten er likevel ingen garanti for at det ikke kan finnes skjulte feil, skader og mangler. NS 3600:2018 (Teknisk tilstandsanalyse ved omsetning av bolig) har undersøkelsesnivå fra 1 til 3, der undersøkelsesnivå 1 er det laveste og baseres på visuell observasjon. Rapporten baseres på undersøkelsesnivå 1 med få unntak (våtrom og rom under terreng). I praksis betyr dette at gjennomføringen av befaringen begrenses som følger:

• Det utføres kun visuelle observasjoner på tilgjengelige flater uten fysiske inngrep (f.eks. riving).

• Flater som er skjult av snø eller på annen måte ikke er tilgjengelig eller skjult, blir ikke kontrollert. Det foretas ikke funksjonsprøving av bygningsdeler, som isolasjon, piper, ventilasjon, el. anlegg, osv.

• Det gis ingen vurdering av boligens tilbehør, hvite- og brunevarer og annet inventar. Dette gjelder også integrert tilbehør.

• Inspisering av yttertak er basert på det som er synlig, normalt på innsiden fra loftet og utvendig fra stige/bakkenivå. Befaring av tak må være sikkerhetsmessig forsvarlig for å kunne gjennomføres.

• Stikkprøvetakninger er utvalgt tilfeldig og kan innebære kontroll under overflaten med spiss redskap eller lignende.

# Tilstandsrapportens avgrensninger

## UTTRYKK OG DEFINISJONER

- Tilstand: Byggverkets eller bygningsdelens tekniske, funksjonelle eller estetiske status på et gitt tidspunkt.
- Symptom: Observerbart forhold som gir indikasjon på hvilken tilstand et byggverk eller en bygningsdel befinner seg i. Benyttes ved beskrivelse av avvik.
- Skadegjørere: Zoologiske eller biologiske skadegjørere, i hovedsak råte, sopp og skadedyr.
- Fuktsøk: Overflatesøk med egnet søkeutstyr (fuktindikator) eller visuelle observasjoner.
- Fuktmåling: Måling av fuktinnhold i materiale eller i bakenforliggende konstruksjon ved bruk av egnet måleutstyr (blant annet hammerelektrode og pigger).
- Utvidet fuktsøk (hulltaking): Boring av hull for inspeksjon og fuktmåling i risikoutsatte konstruksjoner, primært i tilstøtende vegger til bad, utforede kjellervegger og eventuelt i oppforede kjellergulv.
- Normal slitasjegrad: Forventet nedsliting av materiale i overflaten som er basert på enkle visuelle observasjoner. Kan vurderes sammen med bygningsdelens alder.
- Forventet gjenværende brukstid: Anslått tid et byggverk eller en del av et byggverk fortsatt vil være tjenlig for sitt formål (NS3600, Termer og definisjoner punkt 3.9)

## AREALBEREGNING FOR BOENHETER

- Areal fastsettes etter Forskrift til avhendingsloven og Norsk Standard 3940 Areal- og volum-beregninger av bygninger fra 2023.
- Areal oppgis i hele kvadratmeter i rapporten, og gjelder for det tidspunkt oppmålingen fant sted.
- Bruksareal (BRA) er det måleverdige arealet som er innenfor omsluttete vegger målt i gulvhøyde (bruttoareal minus arealet som opptas av yttervegger). I tillegg til gulvhøyde gjelder regler om fri bredde for at arealet skal være måleverdig, med betydning for BRA av for eksempel loft med skråtak. BRA består av internt bruksareal (BRA-i), eksternt bruksareal (BRA-e) og innglasset balkong mv (BRA-b). Terrasse- og balkongareal (TBA) opplyses der tilstandsrapporten skal benyttes i boligomsetningen og der det er aktuelt. I tillegg kan gulvareal (GUA) og areal med lav takhøyde (ALH) opplyses sammen med BRA der det er aktuelt og en del av oppdraget. Rom skal ha atkomst og gangbart gulv for å kunne regnes som BRA/måleverdig areal.
- Arealet måles og oppgis dersom arealet oppfyller krav til måleverdighet, slik som at arealet må ha minst en bredde på 0,6m og minst en høyde på 1,9 m osv. Et rom kan være i strid med teknisk forskrift og mangle godkjennelse hos kommunen for den aktuelle bruken, uten at dette får betydning for om arealet måles og oppgis i tilstandsrapporten. Når arealet måles tas det ikke hensyn til om arealet er lovlig oppført eller om bruken er lovlig, bruksendringer, lysforhold eller andre sikkerhetsmangler.
- Eiendommens markedsverdi kan ikke baseres på en rent matematisk beregning i forhold til antall kvadratmeter opplyst i rapporten. Opplysninger om areal kan altså ikke alene benyttes for beregning av eiendommens verdi.

• Rom som ligger utenfor boenheden, men som eier har påvist og/eller opplyst at tilhører boenheden, er oppmålt og inkludert i BRA-e. Det er ikke fremvist dokumentasjon på at rommet tilhører boenheden, med mindre dette er angitt særskilt. Rom utenfor boenheden kan omdisponeres av borettslaget/sameiet og dette kan påvirke boligens BRA. Vær oppmerksom på at NS 3940:2023 og eierseksjonsloven har ulik definisjon av fellesareal. Ved arealmåling gjelder NS 3940:2023 som definerer fellesareal slik: "Delen av bygning som brukes av to eller flere bruksenheter eller til bygningens forvaltning, drift eller vedlikehold.

• I en overgangsperiode skal rapporter som benyttes i boligomsetningen eller dersom det er en del av oppdraget også opplyse om fordelingen mellom P-ROM og S-ROM med utgangspunkt i definisjonene som fremkommer av veiledningen til Norsk Standard 3940 Areal- og volum-beregninger av bygninger fra 2012. Fordelingen mellom P-ROM og S-ROM er basert på veiledningen og bygningssakkyndiges eget skjønn. P-ROM er måleverdige rom som benyttes til kort eller langt opphold. S-ROM er måleverdige rom som benyttes til lagring, og tekniske rom. Bruken av et rom på befaringstidspunktet har betydning for om rommet defineres som P-ROM eller S-ROM. Dette betyr at rommet både kan være i strid med teknisk forskrift og mangle godkjennelse i kommunen for den aktuelle bruken, uten at dette vil få betydning for valg av arealkategori.

• Se øvrig informasjon om areal i rapporten, Norsk Standard 3940 (2012 og 2023) og veiledningen til disse.

## PERSONVERN

iVerdi AS, bygningssakkyndig og takstforetaket behandler personopplysninger som bygningssakkyndig trenger for å kunne utarbeide rapporten. Personvernerklæring med informasjon om bruk av personopplysninger og dine rettigheter finner du her [Personvernerklæring - iVerdi](#)

## DELING AV PERSONOPPLYSNINGER FOR TRYGGERE BOLIGHANDEL OG MULIG RESERVASJON

Norsk takst og deres samarbeidspartnere benytter personopplysninger fra rapporten for analyse- og statistikkformål, samt utvikling og drift av produkter og tjenester for takstbransjen og andre aktører i bolig-omsetningen. Les mer om dette og hvordan du kan reservere deg på <https://www.norsktakst.no/norsk/om-norsk-takst/personvernerklæring/reservasjon/>

Vendu lager en boliganalyse basert på opplysninger fra rapporten. Les mer om dette og hvordan du kan reservere deg her: <https://samtykke.vendu.no/WV2335>

## KLAGEORDNING FOR FORBRUKERE

Er du som forbruker misfornøyd med bygningssakkyndiges arbeid eller opptreden ved taksering av bolig eller fritidshus, se [www.takstklagenemd.no](http://www.takstklagenemd.no) for mer informasjon

# EGENERKLÆRINGSSKJEMA

Til orientering vil dette skjema være en del av salgsoppgaven

<b>Meglerfirma</b>	
Aktiv EM Porsgrunn	
<b>Oppdragsnr.</b>	
1317240089	
<b>Selger 1 navn</b>	
Jan Ove Solvang	
<b>Gateadresse</b>	
Ekeliveien 26	
<b>Poststed</b>	<b>Postnr</b>
STATHELLE	3961
Er det dødsbo? <input type="checkbox"/> Nei <input checked="" type="checkbox"/> Ja	
Avdødes navn	Birger Olai Solvang
Er det salg ved fullmakt? <input type="checkbox"/> Nei <input checked="" type="checkbox"/> Ja	
Hjemmelshavers navn	Jan Ove Solvang
Har du kjennskap til eiendommen? <input type="checkbox"/> Nei <input checked="" type="checkbox"/> Ja	
Når kjøpte du boligen? År	1985
Hvor lenge har du eid boligen?	
Antall år	
Antall måneder	
Har du bodd i boligen siste 12 måneder? <input type="checkbox"/> Nei <input type="checkbox"/> Ja	
I hvilket forsikringsselskap har du tegnet villa/husforsikring?	
Forsikringsselskap	Trygg
Polise/avtalnr.	

Document reference: 1317240089

## Spørsmål for alle typer eiendommer

- 1 Kjenner du til om det er/har vært feil tilknyttet våtrommene, f.eks. sprekker, lekkasje, råte, lukt eller soppskader?  
 Nei  Ja

Initialer selger: JOS

1



- 2 Kjenner du til om det er utført arbeid på bad/våtrom?  
Svar
- 3 Kjenner du til om det er/har vært tilbakeslag av avløpsvann i sluk eller lignende?  
 Nei  Ja
- 4 Kjenner du til feil eller om har vært utført arbeid/kontroll på vann/avløp?  
Svar
- 5 Kjenner du til om det er/har vært problemer med drenering, fuktinnslag, øvrig fukt eller fuktmerker i underetasje/kjeller?  
 Nei  Ja
- 6 Kjenner du til om det er/har vært utettheter i terrasse/garasje/tak/fasade?  
 Nei  Ja
- 7 Kjenner du til om det er/har vært problemer med ildsted/skorstein/pipe f.eks. dårlig trekk, sprekker, pålegg, fyringsforbud eller lignende?  
 Nei  Ja
- 8 Kjenner du til om det er/har vært f.eks. sprekker i mur, skjeve gulv eller lignende?  
 Nei  Ja
- 9 Kjenner du til om det er/har vært sopp/råteskader/insekter/skadedyr på eiendommen som rotter, mus, maur eller lignende?  
 Nei  Ja
- 10 Kjenner du til om det er/har vært skjeggkre i boligen?  
 Nei  Ja
- 11 Kjenner du til om det er/har vært utført arbeid på el-anlegget eller andre installasjoner (f.eks. oljetank, sentralfyr, ventilasjon)?  
Svar
- 12 Kjenner du til om det er utført kontroll av el-anlegget og/eller andre installasjoner (f.eks. oljetank, sentralfyr, ventilasjon)?  
 Nei  Ja
- 13 Har du ladeanlegg/ladeboks for elbil i dag?  
 Nei  Ja
- 14 Kjenner du til om ufaglærte har utført arbeid som normalt bør utføres av faglærte, utover det som er nevnt tidligere (f.eks. drenering, murerarbeid, tømrerarbeid etc)?  
 Nei  Ja
- 15 Er det nedgravd oljetank på eiendommen?  
 Nei  Ja
- 16 Kjenner du til om det har vært utført arbeid på terrasse/garasje/tak/fasade?  
Svar
- 17 Selges eiendommen med utleiedel, leilighet, hybel eller tilsvarende?  
 Nei  Ja  
Beskrivelse
- 17.1 Er ovenfornevnte godkjent hos bygningsmyndighetene?  
 Nei  Ja
- 18 Kjenner du til om det er innredet/bruksendret/bygget ut i kjeller eller loft eller andre deler av boligen?  
 Nei  Ja
- 19 Kjenner du til forslag eller vedtatte reguleringsplaner, andre planer, nabovarsel eller offentlige vedtak som kan medføre endringer i bruken av eiendommen eller av dens omgivelser?  
 Nei  Ja

- 20 Kjenner du til om det foreligger påbud/heftelser/krav/manglende tillatelser vedrørende eiendommen?  
 Nei  Ja
- 21 Er det foretatt radonmåling?  
 Nei  Ja
- 22 Kjenner du til manglende brukstillatelse eller ferdigattest?  
 Nei  Ja
- 23 Kjenner du til om det foreligger skaderapporter/ tilstandsvurderinger eller utførte målinger?  
 Nei  Ja
- 24 Er det andre forhold av betydning ved eiendommen som kan være relevant for kjøper å vite om (f.eks. rasfare, tinglyste forhold eller private avtaler)?  
 Nei  Ja

## Tilleggskommentar

Det er et Victoria hus fra 1985 som mine foreldre har vedlikeholdt etter beste evne.

Jeg bekrefter at opplysningene er gitt etter beste skjønn. Jeg er kjent med at dersom jeg har gitt ufullstendige, uriktige eller misvisende opplysninger om eiendommen, vil forsikringsselskapet kunne søke hel eller delvis regress for sine utbetalinger eller redusere sitt ansvar helt eller delvis, jfr. vilkår for boligselgerforsikring punkt 7.1 og forsikringsavtaleloven kapittel 4.

Jeg er orientert om mitt mulige ansvar som selger etter avhendingsloven, eventuelt etter kjøpsloven (aksjeboliger), og om forsikringsgiver sitt boligselgerforsikringstilbud.

Jeg er klar over at avtale om forsikring er bindende. Jeg er også klar over at premietilbudet først kan påberopes når boligen er solgt (budaksept). Premietilbudet som er gitt av megler er bindende for forsikringsgiver i 6 – seks – måneder fra oppdragsinngåelse med megler.

Etter dette vil premien og forsikringsvilkårene kunne justeres. Når premietilbudet ikke lenger er bindende for forsikringsselskapet må egenerklæringsskjemaet signeres på nytt og eventuelle endringer påføres. Det vil da være forsikringspremien og forsikringsvilkårene på ny signeringsdato som legges til grunn.

Det kan ikke tegnes boligselgerforsikring ved følgende salg:

- mellom ektefeller eller slektninger i rett oppstigende eller nedstigenede linje, søsken, eller
- mellom personer som bor eller har bodd på boligeiendommen og/eller
- når salget skjer som ledd i sikredes næringsvirksomhet/er en næringsseiendom
- etter at boligeiendommen er lagt ut for salg.
- ved salg av helårs- og fritidsbolig er det krav til at det foreligger tilstandsrapport i henhold til Forskrift til avhendingslova (tryggere bolighandel).

Forsikringsselskapet kan ved skriftlig samtykke akseptere tegning av forsikring også i ovennevnte tilfeller.

Dersom forsikringsselskapet ikke har gitt skriftlig samtykke, kan erstatningen bortfalle.

Ved oppgjørsoppdrag trer forsikringen i kraft når kontrakten er signert av begge parter, begrenset til siste 12 måneder før overtakelse.

Forøvrig oppfordrer selger potensielle kjøpere til å undersøke eiendommen grundig, jf avhendingsloven § 3-10 og kjøpsloven § 20 (aksjeboliger).

Gyldig forsikring forutsetter at det for helårs- og fritidsbolig foreligger tilstandsrapport som er i henhold til Forskrift til avhendingslova (tryggere bolighandel).

Jeg ønsker boligselgerforsikring, og bekrefter å ha mottatt og lest forsikringsvilkårene og informasjonsbrosjyre til selger i forbindelse med kjøp av boligselgerforsikring. Forsikringen trer i kraft på det tidspunkt det foreligger en budaksept mellom partene, begrenset til tolv måneder før overtakelse. Ved oppgjørsoppdrag trer forsikringen i kraft når kontrakten er signert av begge parter, begrenset til siste 12 måneder før overtakelse. Jeg bekrefter med dette at eiendommen ikke er en næringsseiendom, at den ikke selges som ledd i næringsvirksomhet eller mellom ektefeller eller slektninger i rett oppstigende eller nedstigende linje, søsken, eller mellom personer som bor eller har bodd på boligeiendommen. Gyldig forsikring forutsetter at det for helårs- og fritidsbolig foreligger tilstandsrapport som er i henhold til Forskrift til avhendingslova (tryggere bolighandel). Forsikringen er ugyldig dersom den tegnes i strid med forsikringsvilkårene. Jeg er innforstått med at eiendomsmegleren ikke har fullmakt til å gjøre unntak fra ovennevnte begrensninger. Jeg er oppmerksom på at 8% av total forsikringskostnader honorar til Söderberg & Partners.

Jeg ønsker ikke boligselgerforsikring, men megler har tilbudt meg å kjøpe slik forsikring.

Jeg kan ikke kjøpe boligselgerforsikring ihht vilkår.



NAME OF SIGNER	IDENTIFIER	TIME	ELECTRONIC ID
Jan Ove Solvang	84d6765448433169a0f6dc a894f8aa992e91cc63	23.09.2024 17:56:33 UTC	Signer authenticated by Nets One time code

Document reference: 1317240089

- This is a PDF document digitally signed by Nets' E-Signing service.
- The document's integrity is protected by signing and sealing the contents with a certificate issued to Nets by a third party. Validating the signature confirms that the contents have not been modified since the time of signing.
- For more information about document formats, see <https://www.nets.eu/developer>

# EGENERKLÆRINGSSKJEMA

Til orientering vil dette skjema være en del av salgsoppgaven

Meglerfirma	
Aktiv EM Porsgrunn	
Oppdragsnr.	
1317240089	
Selger 1 navn	
Jan Ove Solvang	
Gateadresse	
Ekeliveien 26	
Poststed	Postnr
STATHELLE	3961
Er det dødsbo?	
<input type="checkbox"/> Nei <input checked="" type="checkbox"/> Ja	
Avdødes navn	Birger Olai Solvang
Er det salg ved fullmakt?	
<input type="checkbox"/> Nei <input checked="" type="checkbox"/> Ja	
Hjemmelshavers navn	Jan Ove Solvang
Har du kjennskap til eiendommen?	
<input type="checkbox"/> Nei <input checked="" type="checkbox"/> Ja	
Når kjøpte du boligen?	
År	1985
Hvor lenge har du eid boligen?	
Antall år	
Antall måneder	
Har du bodd i boligen siste 12 måneder?	
<input type="checkbox"/> Nei <input type="checkbox"/> Ja	
I hvilket forsikringselskap har du tegnet villa/husforsikring?	
Forsikringselskap	Trygg
Polise/avtalnr.	

Document reference: 1317240089

## Spørsmål for alle typer eiendommer

- 1 Kjenner du til om det er/har vært feil tilknyttet våtrommene, f.eks. sprekker, lekkasje, råte, lukt eller soppskader?
- Nei  Ja

Initialer selger: JOS

1

- 2 Kjenner du til om det er utført arbeid på bad/våtrom?  
Svar
- 3 Kjenner du til om det er/har vært tilbakeslag av avløpsvann i sluk eller lignende?  
 Nei  Ja
- 4 Kjenner du til feil eller om har vært utført arbeid/kontroll på vann/avløp?  
Svar
- 5 Kjenner du til om det er/har vært problemer med drenering, fuktinnslag, øvrig fukt eller fuktmerker i underetasje/kjeller?  
 Nei  Ja
- 6 Kjenner du til om det er/har vært utettheter i terrasse/garasje/tak/fasade?  
 Nei  Ja
- 7 Kjenner du til om det er/har vært problemer med ildsted/skorstein/pipe f.eks. dårlig trekk, sprekker, pålegg, fyringsforbud eller lignende?  
 Nei  Ja
- 8 Kjenner du til om det er/har vært f.eks. sprekker i mur, skjeve gulv eller lignende?  
 Nei  Ja
- 9 Kjenner du til om det er/har vært sopp/råteskader/insekter/skadedyr på eiendommen som rotter, mus, maur eller lignende?  
 Nei  Ja
- 10 Kjenner du til om det er/har vært skjeggkre i boligen?  
 Nei  Ja
- 11 Kjenner du til om det er/har vært utført arbeid på el-anlegget eller andre installasjoner (f.eks. oljetank, sentralfyr, ventilasjon)?  
Svar
- 12 Kjenner du til om det er utført kontroll av el-anlegget og/eller andre installasjoner (f.eks. oljetank, sentralfyr, ventilasjon)?  
 Nei  Ja
- 13 Har du ladeanlegg/ladeboks for elbil i dag?  
 Nei  Ja
- 14 Kjenner du til om ufaglærte har utført arbeid som normalt bør utføres av faglærte, utover det som er nevnt tidligere (f.eks. drenering, murerarbeid, tømrerarbeid etc)?  
 Nei  Ja
- 15 Er det nedgravd oljetank på eiendommen?  
 Nei  Ja
- 16 Kjenner du til om det har vært utført arbeid på terrasse/garasje/tak/fasade?  
Svar
- 17 Selges eiendommen med utleiedel, leilighet, hybel eller tilsvarende?  
 Nei  Ja  
Beskrivelse
- 17.1 Er ovenfornevnte godkjent hos bygningsmyndighetene?  
 Nei  Ja
- 18 Kjenner du til om det er innredet/bruksendret/bygget ut i kjeller eller loft eller andre deler av boligen?  
 Nei  Ja
- 19 Kjenner du til forslag eller vedtatte reguleringsplaner, andre planer, nabovarsel eller offentlige vedtak som kan medføre endringer i bruken av eiendommen eller av dens omgivelser?  
 Nei  Ja



- 20 Kjenner du til om det foreligger påbud/heftelser/krav/manglende tillatelser vedrørende eiendommen?  
 Nei  Ja
- 21 Er det foretatt radonmåling?  
 Nei  Ja
- 22 Kjenner du til manglende brukstillatelse eller ferdigattest?  
 Nei  Ja
- 23 Kjenner du til om det foreligger skaderapporter/ tilstandsvurderinger eller utførte målinger?  
 Nei  Ja
- 24 Er det andre forhold av betydning ved eiendommen som kan være relevant for kjøper å vite om (f.eks. rasfare, tinglyste forhold eller private avtaler)?  
 Nei  Ja

## Tilleggs kommentar

Det er et Victoria hus fra 1985 som mine foreldre har vedlikeholdt etter beste evne.

Jeg bekrefter at opplysningene er gitt etter beste skjønn. Jeg er kjent med at dersom jeg har gitt ufullstendige, uriktige eller misvisende opplysninger om eiendommen, vil forsikringsselskapet kunne søke hel eller delvis regress for sine utbetalinger eller redusere sitt ansvar helt eller delvis, jfr. vilkår for boligselgerforsikring punkt 7.1 og forsikringsavtaleloven kapittel 4.

Jeg er orientert om mitt mulige ansvar som selger etter avhendingsloven, eventuelt etter kjøpsloven (aksjeboliger), og om forsikringsgiver sitt boligselgerforsikringstilbud.

Jeg er klar over at avtale om forsikring er bindende. Jeg er også klar over at premietilbudet først kan påberopes når boligen er solgt (budaksept). Premietilbudet som er gitt av megler er bindende for forsikringsgiver i 6 – seks – måneder fra oppdragsinngåelse med megler.

Etter dette vil premien og forsikringsvilkårene kunne justeres. Når premietilbudet ikke lenger er bindende for forsikringsselskapet må egenerklæringsskjemaet signeres på nytt og eventuelle endringer påføres. Det vil da være forsikringspremien og forsikringsvilkårene på ny signeringsdato som legges til grunn.

Det kan ikke tegnes boligselgerforsikring ved følgende salg:

- mellom ektefeller eller slektninger i rett oppstigende eller nedstigenede linje, søsken, eller
- mellom personer som bor eller har bodd på boligeiendommen og/eller
- når salget skjer som ledd i sikredes næringsvirksomhet/er en næringsseiendom
- etter at boligeiendommen er lagt ut for salg.
- ved salg av helårs- og fritidsbolig er det krav til at det foreligger tilstandsrapport i henhold til Forskrift til avhendingslova (tryggere bolighandel).

Forsikringsselskapet kan ved skriftlig samtykke akseptere tegning av forsikring også i ovennevnte tilfeller.

Dersom forsikringsselskapet ikke har gitt skriftlig samtykke, kan erstatningen bortfalle.

Ved oppgjørsoppdrag trer forsikringen i kraft når kontrakten er signert av begge parter, begrenset til siste 12 måneder før overtakelse.

Forøvrig oppfordrer selger potensielle kjøpere til å undersøke eiendommen grundig, jf avhendingsloven § 3-10 og kjøpsloven § 20 (aksjeboliger).

Gyldig forsikring forutsetter at det for helårs- og fritidsbolig foreligger tilstandsrapport som er i henhold til Forskrift til avhendingslova (tryggere bolighandel).

- Jeg ønsker boligselgerforsikring, og bekrefter å ha mottatt og lest forsikringsvilkårene og informasjonsbrosjyre til selger i forbindelse med kjøp av boligselgerforsikring. Forsikringen trer i kraft på det tidspunkt det foreligger en budaksept mellom partene, begrenset til tolv måneder før overtakelse. Ved oppgjørsoppdrag trer forsikringen i kraft når kontrakten er signert av begge parter, begrenset til siste 12 måneder før overtakelse. Jeg bekrefter med dette at eiendommen ikke er en næringsseiendom, at den ikke selges som ledd i næringsvirksomhet eller mellom ektefeller eller slektninger i rett oppstigende eller nedstigende linje, søsken, eller mellom personer som bor eller har bodd på boligeiendommen. Gyldig forsikring forutsetter at det for helårs- og fritidsbolig foreligger tilstandsrapport som er i henhold til Forskrift til avhendingslova (tryggere bolighandel). Forsikringen er ugyldig dersom den tegnes i strid med forsikringsvilkårene. Jeg er innforstått med at eiendomsmegleren ikke har fullmakt til å gjøre unntak fra ovennevnte begrensninger. Jeg er oppmerksom på at 8% av total forsikringskostnader honorar til Söderberg & Partners.
- Jeg ønsker ikke boligselgerforsikring, men megler har tilbudt meg å kjøpe slik forsikring.
- Jeg kan ikke kjøpe boligselgerforsikring ihht vilkår.

NAME OF SIGNER	IDENTIFIER	TIME	ELECTRONIC ID
Jan Ove Solvang	84d6765448433169a0f6dc a894f8aa992e91cc63	23.09.2024 17:56:33 UTC	Signer authenticated by Nets One time code

Document reference: 1317240089

- This is a PDF document digitally signed by Nets' E-Signing service.
- The document's integrity is protected by signing and sealing the contents with a certificate issued to Nets by a third party. Validating the signature confirms that the contents have not been modified since the time of signing.
- For more information about document formats, see <https://www.nets.eu/developer>



# ENERGIATTEST

Adresse	Ekeliveien 26
Postnummer	3961
Sted	STATHELLE
Kommunenavn	Bamble
Gårdsnummer	27
Bruksnummer	111
Seksjonsnummer	—
Andelsnummer	—
Festenummer	—
Bygningsnummer	8561397
Bruksenhetsnummer	H0101
Merkenummer	Energiattest-2024-33158
Dato	02.10.2024

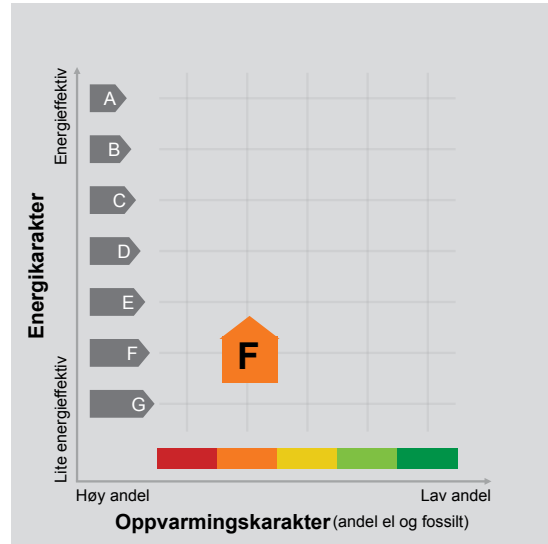

**Energimerket** angir boligens energistandard. Energimerket består av en energikarakter og en oppvarmingskarakter, se i figuren. Energimerket symboliseres med et hus, hvor fargen viser oppvarmingskarakter, og bokstaven viser energikarakter.

**Energikarakteren** angir hvor energieffektiv boligen er, inkludert oppvarmingsanlegget. Energikarakteren er beregnet ut fra den typiske energibruken for boligtypen. Beregningene er gjort ut fra normal bruk ved et gjennomsnittlig klima. Det er boligens energimessige standard og ikke bruken som bestemmer energikarakteren. A betyr at boligen er energieffektiv, mens G betyr at

boligen er lite energieffektiv. En bolig bygget etter byggeforskriftene vedtatt i 2010 vil normalt få C.

**Oppvarmingskarakteren** forteller hvor stor andel av oppvarmingsbehovet (romoppvarming og varmtvann) som dekkes av elektrisitet, olje eller gass. Grønn farge betyr lav andel el, olje og gass, mens rød farge betyr høy andel el, olje og gass. Oppvarmingskarakteren skal stimulere til økt bruk av varmepumper, solenergi, biobrensel og fjernvarme.

Om bakgrunnen for beregningene, se [www.energimerking.no](http://www.energimerking.no).

## Målt energibruk

Brukeren har valgt å ikke oppgi målt energibruk.



## Hvordan boligen benyttes har betydning for energibehovet

Energi behovet påvirkes av hvordan man benytter boligen, og kan forklare avvik mellom beregnet og målt energibruk. Gode energivaner bidrar til at energibehovet reduseres. Energi behovet kan også bli lavere enn normalt dersom:

- deler av boligen ikke er i bruk,
- færre personer enn det som regnes som normalt bruker boligen, eller
- den ikke brukes hele året.

## Gode energivaner

Ved å følge enkle tips kan du redusere ditt energi behov, men dette vil ikke påvirke boligens energimerke.

Energi merkingen kan kun endres gjennom fysiske endringer på boligen.

**Tips 1: Følg med på energi bruken i boligen**

**Tips 2: Luft kort og effektivt**

**Tips 3: Redusér innnetemperaturen**

**Tips 4: Bruk varmtvann fornuftig**

## Mulige forbedringer for boligens energistandard

Ut fra opplysningene som er oppgitt om boligen, anbefales følgende energieffektiviserende tiltak. Dette er tiltak som kan gi bygningen et bedre energimerke.

Noen av tiltakene kan i tillegg være svært lønnsomme. Tiltakene bør spesielt vurderes ved modernisering av bygningen eller utskifting av teknisk utstyr.

**Tiltaksliste** (For full beskrivelse av tiltakene, se Tiltaksliste - vedlegg 1)

- **Termostat- og nedbørsstyring av snøsmelteanlegg**
- **Montere automatikk på utebelysning**

- **Velg hvitevarer med lavt forbruk**
- **Temperatur- og tidsstyring av panelovner**

Det tas forbehold om at tiltakene er foreslått ut fra de opplysninger som er gitt om boligen. Fagfolk bør derfor kontaktes for å vurdere tiltakene nærmere. Eventuell gjennomføring av tiltak må skje i samsvar

med gjeldende lovverk, og det må tas hensyn til krav til godt innneklima og forebygging av fuktskader og andre byggskader.



## Boligdata som er grunnlag for energimerket

Energimerket og andre data i denne attesten er beregnet ut fra opplysninger som er gitt av boligeier da attesten ble registrert. Nedenfor er en oversikt over oppgitte opplysninger, som boligeier er ansvarlig for.

Der opplysninger ikke er oppgitt, brukes typiske standardverdier for den aktuelle bygningstypen. For mer informasjon om beregninger, se [www.energimerking.no/beregninger](http://www.energimerking.no/beregninger).

<b>Bygningskategori:</b>	Småhus
<b>Bygningstype:</b>	Enebolig
<b>Byggeår</b>	1984
<b>Bygningsmateriale:</b>	Tre
<b>BRA:</b>	175
<b>Ant. etg. med oppv. BRA:</b>	2
<b>Detaljert vegger:</b>	Nei
<b>Detaljert vindu:</b>	Nei

### Teknisk installasjon

<b>Oppvarming:</b>	Elektrisk Varmepumpe Ved
<b>Ventilasjon</b>	Periodisk avtrekk







---

## Om grunnlaget for energiattesten

Oppgitte opplysninger om boligen kan finnes ved å gå inn på [www.energimerking.no](http://www.energimerking.no), og logge inn via ID-porten/Altinn. På siden "Eiendommer" kan du søke opp bygninger og hente fram energiattester som er laget tidligere. For å se detaljer for en bolig hvor det er brukt detaljert registrering må du velge "Gjenbruk"

av aktuell attest under Offisielle energiattester i skjermbildet "Valgt eiendom". Boligeier er ansvarlig for at det blir brukt riktige opplysninger. Eventuelle gale opplysninger må derfor tas opp med selger eller utleier da dette kan ha betydning for prisfastsettelsen. Det kan når som helst lage en ny energiattest.

## Om energimerkeordningen

Enova er ansvarlig for energimerkeordningen. Energimerket beregnes på grunnlag av oppgitte opplysninger om boligen. For informasjon som ikke er oppgitt, brukes typiske standardverdier for den aktuelle bygningstypen fra tidsperioden den ble bygd i. Beregningsmetodene for energikarakteren baserer seg på NS 3031 ([www.energimerking.no/NS3031](http://www.energimerking.no/NS3031)).

Spørsmål om energiattesten, energimerkeordningen eller gjennomføring av energieffektivisering og tilskuddsordninger kan rettes til Enova. Svarer på tlf. 24 24 08 95 eller [svarer@enova.no](mailto:svarer@enova.no).

Plikten til energimerking er beskrevet i energimerkeforskriften (bygninger).

Nærmere opplysninger om energimerkeordningen kan du finne på [www.energimerking.no](http://www.energimerking.no).

For ytterligere råd og veiledning om effektiv energibruk, vennligst se [www.enova.no/hjemme](http://www.enova.no/hjemme) eller ring Enova svarer på tlf. **24 24 08 95**.

# Tiltaksliste: Vedlegg til energiattesten

## Tiltak utendørs

### Tiltak 1: Termostat- og nedbørsstyring av snøsmelteanlegg

Snøsmelteanlegget er kun manuelt styrt, eller styres kun etter lufttemperatur. Det installeres automatikk slik at snøsmelteanlegget både er temperatur- og nedbørsstyrt. Det kan være i form av en temperatur- og snøføler i bakken, med temperatur- og fuktføler i luften. Snøsmelteanlegget aktiveres kun ved behov dvs. når det registreres nedbør og kulde samtidig.

### Tiltak 2: Montere automatikk på utebelysning

Det kan monteres fotocelle på utebelysningen slik at det automatisk går av/på etter dagslyset/mørket. Eller det kan monteres bevegelsessensor slik at lyset kun går på ved bevegelse og slås av automatisk etter forhåndsinnstilt tid.

### Tiltak 3: Montere urbryter på motorvarmer

Det monteres urbryter (koblingsur) på motorvarmeren slik at den ikke står på mer enn nødvendig.

### Tiltak 4: Skifte til sparepærer på utebelysning

Sparepærer på 5, 7, 11, 15, og 20 W tilsvarer glødelamper på henholdsvis 25, 40, 60, 75 og 100 W. Sparepærer gir like mye lys som vanlige glødelamper, men bruker bare rundt 20% av energien. De varer dessuten lenger, 8.000-15.000 timer mot 1.000 - 2.500 timer for glødelamper.

## Brukertiltak

### Tiltak 5: Velg hvitevarer med lavt forbruk

Når du skal kjøpe nye hvitevarer så velg et produkt med lavt strømforbruk. Produktene deles inn i energiklasser fra A til G, hvor A er det minst energikrevende. Mange produsenter tilbyr nå varer som går ekstra langt i å være energieffektive. A+ og det enda bedre A++ er merkinger som har kommet for å skille de gode fra de ekstra gode produktene.

### Tiltak 6: Redusér innnetemperaturen

Ha en moderat innnetemperatur, for hver grad temperatursenkning reduseres oppvarmingsbehovet med 5 %. Mennesker er også varmekilder; jo flere gjester – desto større grunn til å dempe varmen. Ha lavere temperatur i rom som brukes sjelden eller bare deler av døgnet. Monter tetningslister rundt trekkfulle vinduer og dører (kan sjekkes ved bruk av myggspiral/røyk eller stearinlys). Sett ikke møbler foran varmeovner, det hindrer varmen i å sirkulere. Trekk for gardiner og persienner om kvelden, det reduserer varmetap gjennom vinduene.

### Tiltak 7: Slå av lyset og bruk sparepærer

Slå av lys i rom som ikke er i bruk. Utnytt dagslyset. Bruk sparepærer, spesielt til utelys og rom som er kalde eller bare delvis oppvarmet.

### Tiltak 8: Tiltak utendørs

Monter urbryter (koblingsur) på motorvarmeren slik at den ikke står på mer enn nødvendig. Skift til sparepærer. Sparepærer på 5, 7, 11, 15, og 20 W tilsvarer glødelamper på henholdsvis 25, 40, 60, 75 og 100 W, og de varer dessuten lenger, 8.000-15.000 timer mot 1.000-2.500 timer for glødelamper. Det kan monteres fotocelle på utebelysningen slik at det automatisk går av/på etter dagslyset/mørket. Eller det kan monteres bevegelsessensor slik at lyset kun går på ved bevegelse og slås av automatisk etter forhåndsinnstilt tid. For snøsmelteanlegg som kun er manuelt styrt av/på eller ift. lufttemperatur kan det installeres automatikk slik at snøsmelteanlegget både er temperatur- og nedbørsstyrt dvs. når det registreres nedbør og kulde samtidig.

### Tiltak 9: Slå el.apparater helt av

Elektriske apparater som har stand-by modus trekker strøm selv når de ikke er i bruk, og må derfor slås helt av.

### Tiltak 10: Luft kort og effektivt

Ikke la vinduer stå på gløtt over lengre tid. Luft heller kort og effektivt, da får du raskt skifta lufta i rommet og du unngår nedkjøling av gulv, tak og vegger.

### **Tiltak 11: Bruk varmtvann fornuftig**

Bytt til sparedusj hvis du ikke har. For å finne ut om du bør bytte til sparedusj eller allerede har sparedusj kan du ta tiden på fylling av ei vaskebøtte; nye sparedusjer har et forbruk på kun 9 liter per minutt. Ta dusj i stedet for karbad. Skift pakning på dryppende kraner. Dersom varmtvannsberederen har nok kapasitet kan temperaturen i berederen reduseres til 70gr.

### **Tiltak 12: Spar strøm på kjøkkenet**

Ikke la vannet renne når du vasker opp eller skyller. Bruk kjeler med plan bunn som passer til platen, bruk lokk, kok ikke opp mer vann enn nødvendig og slå ned varmen når det har begynt å koke. Slå av kjøkkenventilatoren når det ikke lenger er behov. Bruk av microbølgeovn til mindre mengder mat er langt mer energisparende enn komfyren. Tin frossenmat i kjøleskapet. Kjøl- og frys skal avrimes ved behov for å hindre unødvendig energibruk og for høy temperatur inne i skapet / boksen (nye kjølekap har ofte automatisk avriming). Fjern støv på kjøleribber og kompressor på baksiden. Slå av kaffetraker når kaffen er ferdig traktet og bruk termos. Oppvaskmaskinen har innebygde varmeelementer for oppvarming av vann og skal kobles til kaldvannet, kobles den til varmtvannet øker energibruken med 20 - 40 % samtidig som enkelte vaske- og skylleprosesser foregår i feil temperatur.

### **Tiltak 13: Vask med fulle maskiner**

Fyll opp vaske- og oppvaskmaskinen før bruk. De fleste maskiner bruker like mye energi enten de er fulle eller ikke.

### **Tiltak 14: Følg med på energibruken i boligen**

Gjør det til en vane å følge med energiforbruket. Les av måleren månedlig eller oftere for å være bevisst energibruken. Ca halvparten av boligens energibruk går til oppvarming.

## **Tiltak på elektriske anlegg**

### **Tiltak 15: Temperatur- og tidsstyring av panelovner**

Evt. eldre elektriske varmeovner uten termostat skiftes ut med nye termostatregulerte ovner med tidsstyring, eller det ettermonteres termostat / spareplugg på eksisterende ovn. Dersom mange ovner skiftes ut bør det vurderes et system hvor temperatur og tidsinnstillinger i ulike rom i boligen styres fra en sentral enhet.

## **Bygningsmessige tiltak**

### **Tiltak 16: Etterisolering av yttervegg**

Yttervegg etterisoleres. Metode avhenger av dagens løsning. For å sjekke vindtetting av yttervegg anbefales termografering og tetthetsprøving.

### **Tiltak 17: Montering tetningslister**

Luftlekkasjer mellom karm og ramme på vinduer og mellom karm og dørbblad kan reduseres ved montering av tetningslister. Lister i silikon- eller EPDM-gummi gir beste resultat.

### **Tiltak 18: Isolering av gulv mot kald kjeller / kryprom**

Det fins flere løsninger for etterisolering av gulv mot kald kjeller eller kryperom. Utførelse/metode avhenger av dagens løsning. Vindsperre etableres på kald side.

### **Tiltak 19: Isolering av gulv mot grunn**

Gulv mot grunn etterisoleres. Utførelse avhenger av dagens løsning. Utvendig isolering av ringmur reduserer varmetap langs randen.

### **Tiltak 20: Randsoneisolering av etasjeskillere**

Kald trekk i randsonen av trebjelkelag kan utbedres ved å isolere bjelkelaget i randsonen. Utvendig kan man forsøke å tette vindsperra nederst på utsiden av vegg.

## **Tiltak på luftbehandlingsanlegg**

### **Tiltak 21: Montere blafrespjeld på kjøkkenventilator**

Dersom kjøkkenventilator ikke har blafrespjeld, bør dette monteres for å redusere luftutskiftningen og dermed varmetapet.

### **Tiltak 22: Skifte avtrekksvifte på bad til ny med fuktstyring**

Dersom avtrekksvifte på bad kun har manuell styring av/på kan det vurderes å montere ny avtrekksvifte med fuktstyring, dvs. at den starter/stopper automatisk ved behov avh. av luftens relative fuktighet og reduserer den totale luftutskiftningen og dermed varmetapet.



# Nabolagsprofil

Ekeliveien 26 - Nabolaget Stathelle/Eikstrand - vurdert av 32 lokalkjente

## Nabolaget spesielt anbefalt for

- Familier med barn
- Etablerere
- Husdyreiere



## Offentlig transport

Eikstrand Linje M1	4 min	0.3 km
Porsgrunn stasjon Linje RE11, RX11, R55	22 min	17 km
Sandefjord lufthavn Torp	44 min	

## Skoler

Stathelle barneskole (1-7 kl.) 386 elever, 19 klasser	13 min	0.9 km
Bamble ungdomsskole (8-10 kl.) 479 elever, 33 klasser	19 min	1.4 km
Bamble vgs - avd Croftholmen 310 elever	23 min	1.8 km
Bamble videregående skole 350 elever, 15 klasser	26 min	2 km

## Ladepunkt for el-bil

Kiwi Grasmyr	17 min
Recharge Campus Grasmyr	18 min

«Flott fjordutsikt og nærhet til skog og mark.»

Sitat fra en lokalkjent



## Opplevd trygghet

Veldig trygt 90/100



## Kvalitet på skolene

Veldig bra 80/100



## Naboskapet

Godt vennskap 69/100

## Aldersfordeling

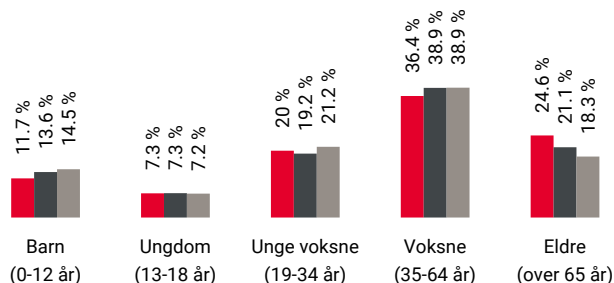

Område	Personer	Husholdninger
Stathelle/Eikstrand	1 160	544
Porsgrunn/Skien	92 648	45 081
Norge	5 425 412	2 654 586

## Barnehager

Grasmyr naturbarnehage (1-5 år) 77 barn	19 min	1.4 km
Grashoppa barnehage (0-5 år) 52 barn	23 min	1.7 km
Falkåsen barnehage Avd Lyngbakken (1... 17 barn	24 min	1.7 km

## Dagligvare

Kiwi Grasmyr PostNord	16 min	1.2 km
Coop Extra Stathelle Post i butikk	26 min	1.9 km



Innholdet i nabolagsprofilen er hentet fra ulike datakilder, og feil eller mangler kan forekomme. Vurderinger og sitater er innhentet på web og gir uttrykk for hvordan naboene vurderer nabolaget. FINN.no AS kan ikke holdes ansvarlig for feil/mangler i profilen. Copyright © Finn.no AS 2024

## Primære transportmidler



1. Egen bil



2. Gående



### Turmulighetene

Nærhet til skog og mark 88/100



### Gateparkering

Lett 85/100



### Støynivået

Lite støynivå 81/100

## Sport

	Ekstrand balløkke Ballspill	3 min	0.2 km
	Tyskerjordet balløkke Ballspill	7 min	0.6 km
	MOVA Stathelle	27 min	
	MOVA Langesund	7 min	

## Boligmasse

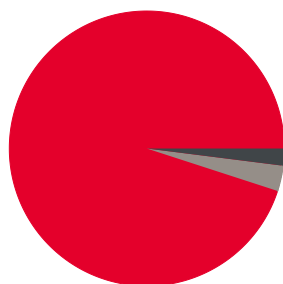

- 95% enebolig
- 2% rekkehus
- 3% annet

## Varer/Tjenester

	ALTI Brotorvet	4 min
	Vitusapotek Stathelle	26 min

## Aldersfordeling barn (0-18 år)

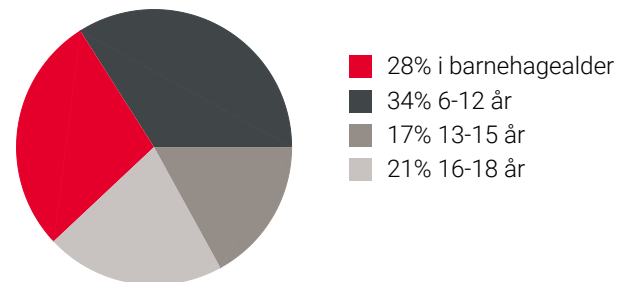

## Familiesammensetning

Par m. barn



Par u. barn



Enslig m. barn



Enslig u. barn



Flerfamilier



0% 43%

- Stathelle/Eikstrand
- Porsgrunn/Skien
- Norge

## Sivilstand

		Norge
Gift	38%	33%
Ikke gift	47%	54%
Separert	10%	9%
Enke/Enkemann	5%	4%

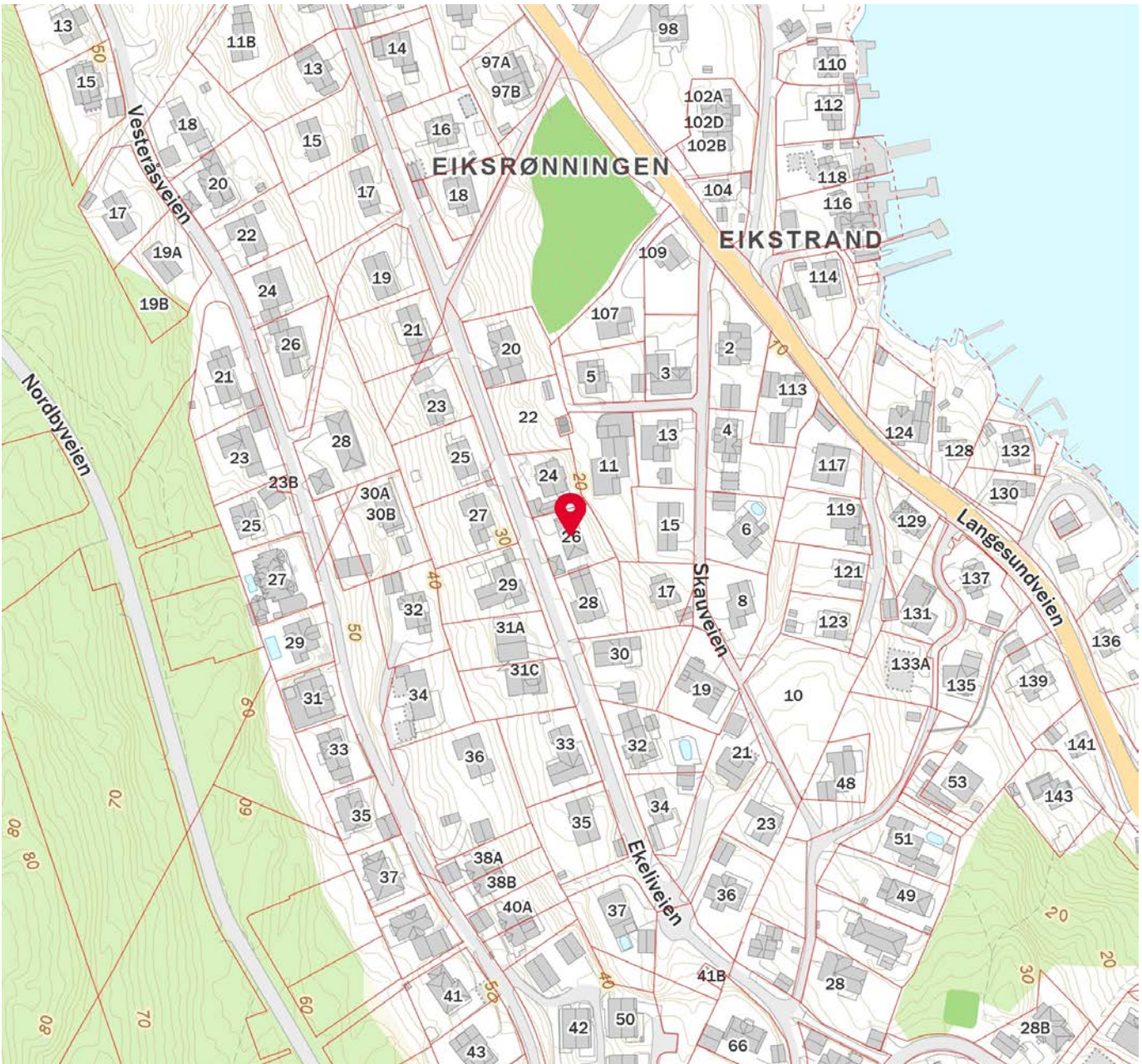
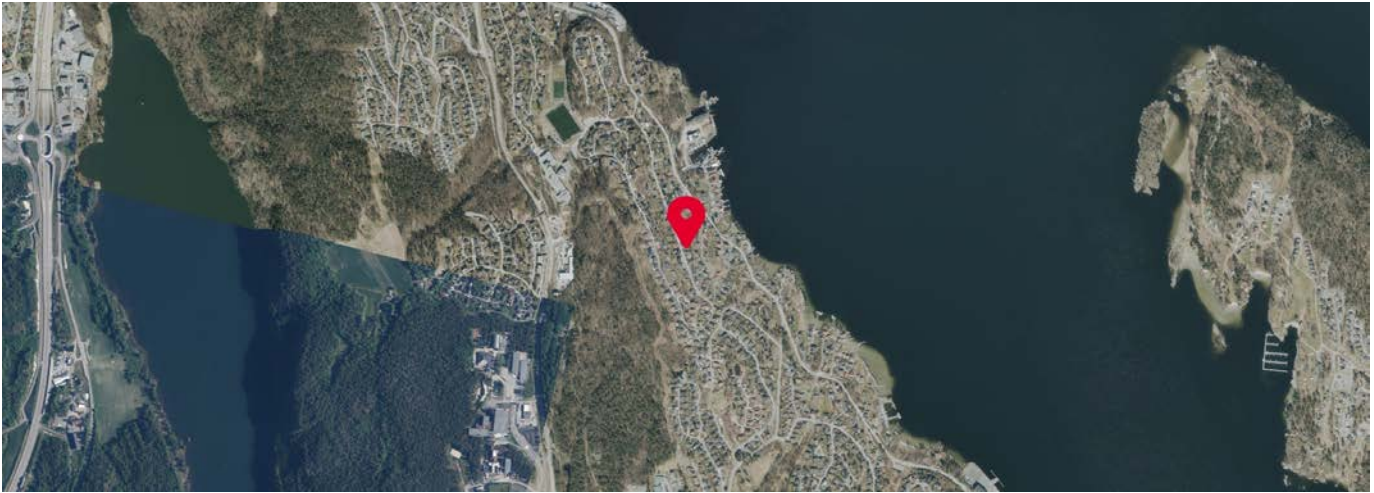

Innholdet i nabolagsprofilen er hentet fra ulike datakilder, og feil eller mangler kan forekomme. Vurderinger og sitater er innhentet på web og gir uttrykk for hvordan naboeene vurderer nabolaget. FINN.no AS kan ikke holdes ansvarlig for feil/mangler i profilen. Copyright © Finn.no AS 2024





## OVERSIKT OVER LØSØRE OG TILBEHØR TIL EIENDOMMEN

Oversikten er utarbeidet av Norges Eiendomsmeglerforbund, Eiendom Norge og Advokatforeningens Eiendomsmeglingsgruppe, og er gjeldende fra 1. januar 2020.

### Generelt

Lov om avhending av fast eiendom (avhendingslova/avhl.) av 3. juli 1992 regulerer kjøper og selgers rettigheter og plikter ved overdragelse av fast eiendom og andeler i borettslag.

I henhold til avhl. § 3-4 skal eiendommen, når annet ikke er avtalt, overdras med innredninger og utstyr som etter lov, forskrift eller annet offentlig vedtak skal følge med. Det samme gjelder varig innredning og utstyr som enten er fastmontert eller er særskilt tilpasset bygningen, jf. avhl. § 3-5. Loven inneholder ingen detaljert oversikt over hva som omfattes av «innredning og utstyr», og over hva som skal regnes som «fastmontert eller særskilt tilpasset».

Partene kan fritt avtale hva som skal følge med eiendommen ved salg. Bransjens liste over løsøre og tilbehør som skal følge med eiendommen, er en del av avtalen mellom kjøper og selger dersom ikke annet er opplyst i salgsoppgaven, kjøper har tatt forbehold i bud eller avtale på annen måte er inngått. Der intet annet er avtalt, vil løsøre og tilbehør medfølge slik dette fremkommer av avhl. § 3-4 og § 3-5 og denne oversikt.

Produkter og installasjoner som medfølger overdras uten noen form for garantier, utover eventuell gjenværende leverandørgaranti.

Dersom det er noe i nedenstående liste som ikke finnes på eiendommen, vil det heller ikke medfølge.

- 1. HVITEVARER** medfølger der dette er spesielt angitt i salgsoppgaven.
- 2. HELDEKKENDE TEPPER** følger med uansett festemåte.
- 3. VARMEKILDER**, slik som ovner, kaminer, peiser, varmepumper og panelovner, følger med uansett festemåte. Frittstående biopeiser/varmeovner og terrassevarmere medfølger ikke. Det følger ikke med varmekilder i rom som ikke har vegg- eller fastmonterte varmekilder på visning.
- 4. TV, RADIO OG MUSIKKANLEGG.** TV-antennor og fellesanlegg for TV, herunder parabolantenne, og tunerer/dekoder/tv-boks medfølger der dette eies av selger. Veggmontert TV/flatskjerm med tilhørende festeordning samt musikkanlegg følger ikke med (se også punkt 12).
- 5. BADEROMSINNREDNING/UTSTYR.** Badekar, dusjkabinett, dusjvegger, alle fastmonterte speil og hyller, fastmonterte glass- og håndkleholdere, herunder håndklevarmere samt baderomsinnredning, medfølger.
- 6. GARDEROBESKAP** medfølger, selv om disse er løse. Fastmonterte garderobehyller og knagger medfølger. Innredning i garderobeskap, for eksempel løse eller fastmonterte trådkurver, hyller, stenger og lignende, medfølger.

**7. KJØKKENINNREDNING** medfølger, herunder også åpne, fastmonterte hyller og løs eller fastmontert kjøkkenøy.

**8. MARKISER, PERSIENNER** og annen type innvendig og utvendig solskjerming, gardinoppheng, lamellgardiner og liftgardiner medfølger.

**9. AVTREKKSIVIFTER** av alle slag, samt fastmonterte aircondition/ventilasjonsanlegg, medfølger.

**10. SENTRALSTØVSUGER** medfølger med komplett anlegg, herunder slange, munnstykke mm.

**11. LYSKILDER.** Kupler, lysstoffarmatur, fastmonterte "spotlights", oppheng og skinner med spotlights samt utelys og hagebelysning medfølger. Vegglamper, krokhengte lamper, lysekroner, prismelamper og lignende som er koblet til sukkerbit eller stikkontakt følger likevel ikke med.

**12. INSTALLERTE SMARTHUSLØSNINGER** med sentral som styrer lys, varme, lyd o.l., samt tilhørende trådløse enheter som brytere, sensorer, kameraer, integrerte høyttalere el. medfølger. Enkle lysstyringssystem f.eks. med en sentral som kun styrer lyspærer eller smartpærer montert i sokkel medfølger likevel ikke.

**13. UTVENDIGE SØPPELKASSER** og eventuelt holder/hus til disse medfølger.

**14. POSTKASSE** medfølger.

**15. UTENDØRS INNRETNINGER** slik som flaggstang, fastmontert tørkestativ, samt andre faste utearrangementer som f.eks. badestamp, boblekar/jacuzzi og liknende utendørs kar, lekestue, lekestativ, utepeis, fastmontert trommel til vannslange, medfølger. Guidekabel/avgrenskingskabel til robotgressklipper medfølger, men robotgressklipper og ladestasjon for denne medfølger ikke.

**16. FASTMONTERT VEGGLADER/LADESTASJON TIL EL-BIL** medfølger uavhengig av hvor laderen er montert.

**17. SOLCELLEANLEGG** med tilhørende teknisk infrastruktur medfølger.

**18. GASSBEHOLDER** til gasskomfyr og gasspeis medfølger.

**19. BRANNSTIGE, BRANNTAU,** feiestige og lignende medfølger der dette er påbudt. Løse stiger medfølger ikke.

**20. BRANNSLUKNINGSAPPARAT, BRANNSLANGE** og RØYKVARSLER medfølger der dette er påbudt. Det er eier og brukers plikt til å se til at utstyret forefinnes på enhver eiendom. Hvis annet ikke er uttrykkelig avtalt, skal dette derfor alltid følge med ved salg av eiendom.

**21. SAMTLIGE NØKLER** til eiendommen som selger er i besittelse av skal overleveres kjøper på overtakelsen, herunder nøkler til eventuelle boder, uthus, garasjeportåpner e.l. Låses boder, uthus e.l. med hengelås, skal lås og nøkler til disse medfølge.

**22. GARASJEHYLLER,** bodhyller, lagringshyller og oppheng til bildekk medfølger såfremt de er fastmontert.

Planter, busker og trær som er plantet på tomten, eller fastmonterte kasser og lignende er en del av eiendommen og medfølger i handelen.

# HELP Boligkjøperforsikring

## Boligkjøperforsikring

- Advokathjelp ved boligkjøpet og i 5 år fremover.
- Er kjøpers motvekt til selgers boligselgerforsikring.
- Gir deg advokathjelp hele veien til rettskraftig dom, om nødvendig.

## Boligkjøperforsikring **PLUSS**

- Advokathjelp ved boligkjøpet og i 5 år fremover.
- Er kjøpers motvekt til selgers boligselgerforsikring.
- Gir deg advokathjelp hele veien til rettskraftig dom, om nødvendig.
- Advokathjelp i de viktigste rettsområdene i privatlivet.

**PLUSS** gir boligeiere sterkt rabattert advokathjelp. Be om råd eller hjelp i retten når du trenger det fra Norges viktigste advokatmiljø for privatpersoner.

**PLUSS** kan bare tegnes samtidig med boligkjøperforsikringen, og koster kun kr 2 800 i tillegg. **PLUSS** fornyes årlig - om du ønsker det.

Borettslag/aksjeleilighet: Kr 7 200

Selveierleilighet/rekkehus: Kr 10 400

Ene-/tomannsbolig, tomt: Kr 15 100

## Rettsområder du får hjelp med

Samboeravtale, ektepakt og arv

Forbrukerkjøp og håndverkertjenester

Utleie og naboforhold

Tomtefeste, veirett og andre servitutter

Plan- og bygningsrett

Skatt ved oppussing, utleie og eiendomssalg

Tilgang til digitale juridiske avtaler via Min side

*“Vi unner ingen å stå alene”*

Rett skal være rett. For alle.



Fra å vurdere om vi hadde råd til advokat, kunne vi vurdere om vi hadde råd til ny sofa.

Boligkjøperforsikring tegnes hos eiendomsmegler senest ved kontraktsgjøring og gir rett til advokathjelp inntil 5 år etter overtakelse. Forsikringen betales som del av oppgjøret ved boligkjøpet. **PLUSS**-dekningen fornyes årlig ved faktura fra HELP.

Egenandel kr 4 000 påløper ved takst, tvist eller 10 timer advokatbistand, avhengig av hva som kommer først. Meglerforetaket mottar kr 4 200/4 600/5 000 i kostnadsgodtgjørelse, avhengig av boligtype, samt et tillegg på kr 1 000 ved salg av **PLUSS**.

Vi tar forbehold om pris- og vilkårsendringer. Hvis premien ikke er innbetalt ved overtakelse, vil avtalen bli kansellert. For fullstendig informasjon om dekning og vilkår, se help.no

Har du spørsmål? Kontakt HELP på [help.no/minside](mailto:help.no/minside), telefon 22 99 99 99 eller epost [post@help.no](mailto:post@help.no)

  
Rett skal være rett. For alle.





# Viktige endringer i avhendingsloven

**Den 1. januar 2022 ble avhendingsloven endret på viktige punkter for både kjøper og selger. Samtidig fikk vi en ny forskrift som regulerer jobben en takstmann skal gjøre. Den nye forskriften stiller strengere krav til tilstandsrapportene som er en viktig del av kontrakten ved boligsalg. HELP, landets største advokatmiljø for boligkjøpere, har laget en kort innføring i de nye reglene.**

## **Forbudt å selge bolig “som den er”**

Du har kanskje hørt at de fleste brukte boliger har vært solgt «som de er»? Dette forbeholdet innebar at selger fraskrev seg ansvar for skjulte feil og mangler. Det var bare hvis selger hadde holdt tilbake eller gitt uriktig informasjon, eller hvis boligen var i vesentlig dårligere stand at kjøper kunne nå frem med et krav mot selger.

Fra 1. januar 2022 kan ikke selger lenger ta generelle forbehold av «som den er»-typen. Dette betyr at når vi da skal vurdere om en bolig har en mangel, må vi vurdere grundig hva som fremgår av kjøpsavtalen. Med kjøpsavtalen menes alle dokumenter og opplysninger som tilbys før kjøpet, også FINN-annonsen og alle vedleggene til salgsoppgaven. Hvis kjøpsavtalen ikke gir et klart svar (av typen “Det følger egen parkeringsplass med leiligheten” eller “Badet er renoverert av fagfolk”), må vi vurdere hva kjøper kan forvente basert på blant annet eiendommens synlige tilstand, alder, opplysningene som er gitt ved salget, feilenes art, karakter og omfang.

## **Egenandel**

Avhendingsloven har også fått en ny bestemmelse om egenandel. Egenandelen slår først inn når det er påvist at eiendommen har en mangel. Når det er et avvik fra kontrakten som utgjør en mangel, skal oppgjøret reduseres med 10 000 kroner, uavhengig av om utbedringskostnadene er høye eller lave. Dette innebærer blant annet at kjøper ikke kan rette krav mot selger hvis det koster mindre enn 10 000 kroner å utbedre mangelen.

Selv om utbedringskostnadene er høye, kan det likevel tenkes at feil ved boligen ikke utgjør mangler etter loven. Dette avhenger av hva som er avtalt mellom partene, og hva kjøper kan forvente basert på de momentene vi har nevnt over.

## **Nytt om tilstandsrapporter**

Tidligere ble det ikke stilt noen konkrete krav til hva en tilstandsrapport skulle inneholde og hvordan den skulle se ut. Dette hadde som konsekvens at tilstandsrapportene varierte i innhold og kvalitet. I den nye forskriften til avhendingsloven stilles det en rekke krav for at en tilstandsrapport skal regnes som godkjent.



Forts. Viktige endringer i avhendingsloven

Opplysningene i tilstandsrapporten skal gis på en forbrukervennlig måte, og det er beskrevet hva takstmannen skal vurdere og hvordan noen av undersøkelsene skal gjennomføres.

Vi har tro på at kjøpere nå vil få bedre informasjon i forkant av salget og dermed et bedre beslutningsgrunnlag.

### **Kjøpers undersøkelsesplikt lovfestes**

Avhendingsloven har også fått en regel om undersøkelsesplikt for kjøper. Regelen tydeliggjør at kjøperen skal anses å kjenne til forhold som er tydelig beskrevet i tilstandsrapporten eller annen relevant salgsdokumentasjon. Det fremgår av loven at kjøperen ikke kan klage på avvik hvis disse er tydelig beskrevet i salgsdokumentasjonen, uavhengig av om kjøperen faktisk har satt seg inn i denne.

Det er derfor svært viktig at kjøper setter seg godt inn i alle dokumenter og opplysninger som tilbys i forkant av kjøpet. Hvis det er noe du ikke forstår, anbefaler vi at du stiller spørsmål til selger og/eller eiendoms-megler. Dersom det er gitt motstridende opplysninger i salgsdokumentene, må du undersøke hvilke av opplysningene som er korrekte, og eventuelt ta forbehold dersom motstriden ikke avklares. Du kan ikke velge å holde deg til den opplysningen du liker best.

### **Arealavvik**

Avhendingsloven har også fått en ny bestemmelse om arealavvik innendørs. Helt kort betyr endringen at eiendommen har en mangel hvis opplysningene om størrelse i salgsdokumentene ikke er riktig. Det er en forutsetning at avviket utgjør mer enn 2 % og minst én kvadratmeter, og at selgeren ikke godtgjør at opplysningene ikke har hatt betydning for kjøperen.

### **Viktig for kjøper å være klar over**

Advokatene i HELP er fornøyde med regelendringer som bidrar til at kjøper får bedre informasjon. Dette kan redusere antall konflikter i etterkant av boligkjøpet.

Selv om selgers ansvar nå har blitt utvidet, er det ikke slik at alle feil er mangler etter avhendingsloven. Det er påregnelig med noen feil ved boligen på grunn av alder, slitasje, osv., og det som er opplyst ved salget, er naturligvis ikke mangler. Jo eldre boligen er, desto vanligere er det å avdekke feil. Det er svært viktig å lese salgsoppgaven nøye. Hvis det er gitt konkrete risikoopplysninger om bestemte bygningsdeler, er det påregnelig å måtte utbedre disse og denne kostnaden må kjøper dekke selv.

Hvis du har boligkjøperforsikring hos HELP, vil våre advokater hjelpe deg med å vurdere om du kan rette et krav mot selger/selgers boligselgerforsikringsselskap. Dersom det er sannsynlig at du vil nå frem med et krav, forfølger vi saken for deg til den er løst.



# Et hjem er mer verdt enn et hus, og et hus er mer enn bare vegger.

Det er et sted for å skape gode minner  
preget av trivsel, omsorg og trygghet.

For oss som jobber med folks hjem hver  
eneste dag, er det naturlig å engasjere oss  
sammen med SOS-barnebyer for å gi flere  
barn et trygt og godt hjem.

For hvert hjem vi formidler, gir vi derfor  
100 kroner til SOS-barnebyers arbeid.

**aktiv.** +  **SOS  
BARNEBYER**



# Forbrukerinformasjon om budgivning

*Sist oppdatert med virkning fra 1. januar 2014, i forbindelse med ikrafttredelse av endringer i eiendomsmeglingsforskriften.*

Informasjonen er utarbeidet av Forbrukerombudet, Forbrukerrådet, Den Norske Advokatforening ved Eiendomsmeglingsgruppen, Eiendomsmeglerforetakenes Forening og Norges Eiendomsmeglerforbund, på grunnlag av blant annet forskrift om eiendomsmegling § 6-3 og § 6-4.

Nedenfor gis en oversikt over de retningslinjer som forbrukermyndighetene og organisasjonene anbefaler benyttet ved budgivning på eiendommen. Avslutningsvis gis også en kort oversikt over de viktigste rettsreglene tilknyttet budgivning.

Før det legges inn bud på eiendommen oppfordres budgiver til å sette seg inn i all relevant informasjon om eiendommen, herunder eventuell salgsoppgave og teknisk rapport med vedlegg.

## Gjennomføring av budgivning

1. På forespørsel vil megler opplyse om aktuelle bud på eiendommen, herunder om relevante forbehold.
2. Alle bud skal inngis skriftlig til megler, som formidler disse videre til oppdragsgiver. Kravet til skriftlighet gjelder også budforhøyelser og motbud, aksept eller avslag fra selger. Før formidling av bud til oppdragsgiver skal megler innhente gyldig legitimasjon og signatur fra budgiver. Kravet til legitimasjon og signatur er oppfylt for budgivere som benytter e-signatur, eksempelvis BankID eller MinID. Med skriftlige bud menes også elektroniske meldinger som e-post og SMS når informasjonen i disse er tilgjengelig også for ettertiden.
3. Et bud bør inneholde eiendommens adresse (eventuelt gnr/bnr), kjøpesum, budgivers kontaktinformasjon, finansieringsplan, akseptfrist, overtakelsesdato og eventuelle forbehold som for eksempel usikker finansiering, salg av nåværende bolig ol. Normalt vil ikke et bud med forbehold bli akseptert før forbeholdet er avklart. Konferer gjerne med megler før bud avgis.
4. Megler skal legge til rette for en forsvarlig avvikling av budrunden. I forbrukerforhold (dvs. der oppdragsgiver er forbruker) skal megleren ikke formidle bud med kortere akseptfrist enn kl. 12.00 første virkedag etter siste annonserte visning. Etter denne fristen bør budgivere ikke sette en kortere akseptfrist enn at megler har mulighet til, så langt det er nødvendig, å orientere oppdragsgiver, budgivere og øvrige interessenter om bud og forbehold. Det bør ikke gis bud som diskriminerer eller utelukker andre budgivere. Dersom bud inngis med en frist som åpenbart er for kort til at megleren kan avvikle budrunden på en forsvarlig måte som sikrer oppdragsgiver og interessenter et tilstrekkelig grunnlag for sine handlingsvalg, vil megler fraråde budgiver å stille slik frist.
5. Megleren vil uoppfordret gi sin vurdering av det enkelte bud overfor oppdragsgiveren, når budet er gitt innenfor fristene i punkt 4.
6. Megleren skal så langt det er nødvendig og mulig holde budgiverne skriftlig orientert om nye og høyere bud og eventuelle forbehold. Megler skal så snart som mulig bekrefte skriftlig overfor budgivere at budene deres er mottatt.
7. Etter at handel har kommet i stand, eller dersom en budrunde avsluttes uten at handel er kommet i stand, kan en budgiver kreve kopi av budjournalen i anonymisert form.
8. Kopi av budjournal skal gis til kjøper og selger uten ugrunnet opphold etter at handel er kommet i stand. Dersom det er viktig for budgiver å bevare sin anonymitet, bør budet fremmes gjennom fullmektig.

## Viktige avtalerettslige forhold

1. Det eksisterer ingen angrerett ved salg/kjøp av fast eiendom.
2. Når et bud er innsendt til megler og han har formidlet innholdet i budet til selger (slik at selger har fått kunnskap om budet), kan budet ikke kalles tilbake. Budet er da bindende for budgiver frem til akseptfristens utløp, med mindre budet før denne tid avslås av selger eller budgiver får melding om at eiendommen er solgt til en annen (man bør derfor ikke gi bud på flere eiendommer samtidig dersom man ikke ønsker å kjøpe flere enn en eiendom).
3. Selger står fritt til å forkaste eller akseptere ethvert bud, og er for eksempel ikke forpliktet til å akseptere høyeste bud.
4. Når en aksept av et bud har kommet frem til budgiver innen akseptfristens utløp er det inngått en bindende avtale.
5. Husk at også et eventuelt bud fra selger til kjøper (såkalte "motbud"), avtalerettslig er et bindende tilbud som medfører at det foreligger en avtale om salg av eiendommen dersom budet i rett tid aksepteres av kjøper.

For eiendommen:

**Adresse:** Ekeliveien 26  
3961 STATHELLE

**Meglerforetak:** Aktiv Eiendomsmegling  
**Saksbehandler:** Thomas Johan Nilsen

**Telefon:** 454 19 945  
**E-post:** thomas.johan.nilsen@aktiv.no

**Oppdragsnummer:**

Undertegnede gir herved følgende bud på ovennevnte eiendom:

**Kjøpesum:** Kr. \_\_\_\_\_

**Beløp med bokstaver:** Kr. \_\_\_\_\_

+ omkostningert iht. opplysninger i salgsoppgaven

**Dette budet er bindende for undertegnede frem til og med den:** \_\_\_\_\_ Kl. \_\_\_\_\_

*Dersom annet ikke er angitt gjelder budet til kl. 15.00 første virkedag etter siste annonserte visning. I forbrukerforhold vil bud med kortere akseptfrist enn til kl. 12.00 første virkedag etter siste annonserte visning ikke bli viderefordlet til selger.*

**Eventuelle forbehold:** \_\_\_\_\_

Undertegnede er kjent med at selger står fritt til å godta eller forkaste ethvert bud. Likeledes er undertegnede klar over at budet er bindende for budgiver når det er kommet til selgers kunnskap. Handelen er juridisk bindende for begge parter dersom budet aksepteres innen akseptfristen. Undertegnede er kjent med at budjournalen vil bli forelagt kjøper og selger når handel er sluttet.

Ønsket overtakelsesdato: \_\_\_\_\_

Budet baseres på opplysninger og salgsvilkår som fremkommer av salgsoppgave datert: \_\_\_\_\_

**Kjøpet vil bli finansiert slik:**

Låneinstitusjon: \_\_\_\_\_ Referanse og tlf nr.: \_\_\_\_\_

Lånt kapital: \_\_\_\_\_ Kr.: \_\_\_\_\_

Egenkapital: \_\_\_\_\_ Kr.: \_\_\_\_\_

Totalt: \_\_\_\_\_ Kr.: \_\_\_\_\_

Egenkapital består av:  Salg av nåværende bolig eller fast eiendom  Disponibelt kontantbeløp (bankinnskudd)

Jeg gir bud som:  Forbruker  Ledd i næringsvirksomhet / juridisk person (selskap)

Jeg samtykker til bruk av elektronisk kommunikasjon:  Ja  Nei

Navn: \_\_\_\_\_

Navn: \_\_\_\_\_

Fødselsnr. (11 siffer): \_\_\_\_\_

Fødselsnr. (11 siffer): \_\_\_\_\_

Adresse: \_\_\_\_\_

Adresse: \_\_\_\_\_

Postnr.: \_\_\_\_\_ Sted: \_\_\_\_\_

Postnr.: \_\_\_\_\_ Sted: \_\_\_\_\_

Tlf.: \_\_\_\_\_ E-post: \_\_\_\_\_

Tlf.: \_\_\_\_\_ E-post: \_\_\_\_\_

Dato.: \_\_\_\_\_ Sign: \_\_\_\_\_

Dato.: \_\_\_\_\_ Sign: \_\_\_\_\_

Kopi av legitimasjon

Kopi av legitimasjon

**aktiv.**  
Tar deg videre