

aktiv.

Kongleveien 46, 3055 KROKSTADELVA

Pent rekkehus på Hovjordet



Eiendomsmegler MNEF /Fagansvarlig/Partner

Cathrine Mastrup

Mobil 977 28 666

E-post cathrine.mastrup@aktiv.no

Aktiv Eiker og Modum

Stasjonsgata 1
3050 Mjøndalen
Tlf. 32 87 70 00

Nøkkelinformasjon

Prisant.: Kr 3 690 000,-
Fellesgjeld: Kr 56 457,-
Omkostn.: Kr 1 390,-
Total ink omk.: Kr 3 747 847,-

Felleskostn.: Kr 4 640,-

Selger: Tatiana Harumi Kuroki
Bruno Ferreira S. Matos

Salgsobjekt: Andelsleilighet
Eierform: Andel
Byggeår: 1976
BRA-i/BRA Total 126/126 kvm
Tomtstr.: 6701.79 kvm
Soverom: 3
Antall rom: 4
Gnr./bnr. Gnr. 237, bnr. 413
Andelsnr.: 19
Oppdragsnr.: 1309260005

Pent rekkehus på Hovjordet

Velkommen til Kongleveien 46, et familievennlig rekkehus beliggende i det rolige og barnevennlige området Hovjordet i Krokstadelva. Her bor du med kort vei til flotte turområder, badestrand og barnehager, samt gode bussforbindelser til Krokstadelva og Mjøndalen. Området byr på en trygg og etablert atmosfære med nærhet til naturen.

Rekkehuset fra 1976 er fordelt på fire halvplan. Boligen inneholder blant annet stue, kjøkken, tre soverom (1 er p.t. innredet som garderobe), bad/wc og wc/vaskerom. Uteområdene inkluderer en stor terrasse ved inngangspartiet og en stor plattning på baksiden samt naturtomt.



Innhold

Nøkkelinformasjon	2
Om eiendommen	4
Bilder og plantegninger	22
Tilstandsrapport	43
Egenerklæring	71
Vedtekter	76
Utsnitt av reguleringsplan	83
Områdeanalyse	84
Energiattest	88
Nabolagsprofil	89
Budskjema	97

Om eiendommen

Om boligen

Areal

BRA - i: 126 kvm

BRA totalt: 126 kvm

TBA: 78 kvm

Bruksareal fordelt på etasje

Underetasje

BRA-i: 62 kvm

Vindfang, gang, 2 soverom, bad/wc. Et halvplan ned: Bod, kontor, vaskerom/wc.

Kontoret er ikke registrert som beboelsesrom.

1. etasje

BRA-i: 64 kvm

Kjøkken med spiseplass. Et halvplan opp: Stue og soverom.

TBA fordelt på etasje

Underetasje: 42 kvm

1. etasje: 36 kvm

Areal i salgsoppgaven er hentet fra tilstandsrapporten og er ikke oppmålt av megler. Boligens areal oppgis i BRA (bruksareal), som deles i underkategoriene BRA-i (arealet innenfor boenheten), BRA-e (arealet utenfor boenheten(e) og som tilhører denne, slik som for eksempel boder hvor adkomsten er utenfor boenheten), og BRA-b (arealet av innglasset balkong, veranda eller altan når denne er tilknyttet boenheten). TBA er arealet av terrasser, åpne balkonger og åpen altan tilknyttet boenheten.

Takstmannens kommentar til arealoppmåling

Boligen er delt opp i halv-plan, så de to halvplanen i u.etg er angitt som underetasje og de to halv-planene oppe er angitt som 1 etasje. I tillegg er det en utv. bod på ca 4 m² plassert på terrasse ved inngangsparti.

Tomtetype

Eiet fellestomt, 6701.79 kvm

Tomtebeskrivelse

Fellesarealer. Det er terrasser på begge sider av huset, for øvrig naturtomt.

Beliggenhet

Beliggende på Hovjordet, meget barnevennlig boligområde med mange barnefamilier og kort avstand til barnehager. Gangavstand til idrettsanlegg, tennisbaner, sykkelløyper, skileik og lysløype. Årbogen med badestrand, sandvolleyballbane og uteplasser i umiddelbar nærhet. Flott turterreng i Finnemarka med turstier og -veier, svært stort skiløypenett og mange fiskevann.

Offentlig transport er lett tilgjengelig med nærmeste bussholdeplass ved Ulevannsveien, rett ovenfor eiendommen. Togstasjon i Mjøndalen. For lengre reiser er Sandefjord lufthavn Torp og Oslo Gardermoen henholdsvis 1 time og 5 minutter og 1 time og 23 minutter unna med bil.

Nærmeste dagligvarebutikk er Kiwi Stenseth. For øvrig er det flere dagligvarebutikker i området samt Krokstd Senter og Alti Buskerud Storsenter med et bredt utvalg av butikker og tjenester.

For familier er det flere barnehager og skoler i nærheten. Borettslaget grenser til Langløkka barnehage, mens Årbogen barnehage er oppe ved idrettsanlegget. Skoler i området inkluderer Krokstad skole (1,8 km unna med bil) og Eknes ungdomsskole (5,3 km unna med bil). Det er snarveier til fots ned til skolene via Stalltråkka eller Spikerveien.

Området oppleves som trygt og har lite trafikk, med gode naboforhold og nærhet til naturen.

Adkomst

Se kartskisse i annonsen på FINN.no. Det vil bli skiltet til annonserte fellesvisninger.

Bygningssakkyndig

Buskerud Byggrådgivning AS v/Tom Gaathaug

Type rapport

Tilstandsrapport

Byggemåte

Bygningen er et rekkehus oppført i 1976. Takkonstruksjonen er et pulttak tekket med papp. Veggene har en bindingsverkskonstruksjon fra byggeåret, med utvendig stående bordkledning. Bygningen har malte trevinduer med 2-lags glass, samt en malt hovedytterdør og en malt balkongdør i tre. Takrenner og nedløp er utført i plastbelagt stål.

Fundamentet og gulvet er glattpusset, og det er antatt at konstruksjonen er isolert og fuksikret mot terreng i henhold til forskrifter fra oppføringstidspunktet. Grunnmuren er

oppført i betongstein. Det er en ukjent løsning for drenering. Eiendommen er opparbeidet i et skrånende terreng. Utvendige vann- og avløpsrør er av plast, med tilknytning til offentlig nett via private stikkledninger.

Etasjeskillere i boligen er konstruert som trebjelkelag.

Eiendommen har en balkong i trekonstruksjon, en treterrasse på fremsiden ved inngangspartiet, og en platting på mark på baksiden av huset.

TG2 - Avvik som kan kreve tiltak:

- Nedløp og beslag

Avvik: Mer enn halvparten av forventet brukstid er passert på renner/nedløp/beslag.

- Veggkonstruksjon

Avvik: Det er påvist andre avvik:

Tomten er snødekket, noe som gir begrensede fremkomstmuligheter.

Utvendig kledning fremstår i hovedsak i god stand, men enkelte deler har behov for utbedring eller vedlikehold.

- Andre utvendige forhold

Avvik: Det er ikke utarbeidet Tilstandsanalyserapport, vedlikeholdsplan e.l. for fellesdeler i bygget.

- Overflater

Avvik: Det er avvik:

Laminatgulv med lokale avvik i skjøter, stedvis med åpne/ujevne skjøter og kanter som ikke ligger plant

- Etasjeskille/gulv mot grunn

Avvik: Målt høydeforskjell på mellom 10 - 20 mm innenfor en lengde på 2 meter.

Tilstandsgrad 2 gis med bakgrunn i standardens krav til godkjente måleavvik.

Målt høydeforskjell på mellom 10 - 20 mm innenfor en lengde på 2 meter på kjøkken og i stue

- Innvendige trapper

Avvik: Det er avvik:

Rekkverkshøyden er målt til ca. 84 cm.

Åpningen mellom rekkverksbordene er målt til opptil ca. 17 cm.

Det mangler håndløper, og det er manglende rekkverk på den korte delen mellom stue og kjøkken (åpent sideparti ved trappeløp/avsats).

Åpningen mellom trinnene (stigetrinn/åpne trinn) er målt til ca. 11 cm.

- Våtrom - Underetasje > Bad - Overflater vegger og himling

Avvik: Det er avvik:

Veggflisene er malt. Det er stedvis synlige merker og avskalling i malingen på flisene. I overgangen mellom gulv og vegg er det stedvis ujevn eller forringet fuge-/fugemasse, samt lokale åpninger og hull.

- Våtrom - Underetasje > Bad - Overflater Gulv

Avvik: Det er påvist at noen fliser har bom (hulrom under).

Det er påvist avvik i fallforhold til sluk i forhold til krav i forskrift på byggetidspunktet.

Det er påvist sprekker i fliser.

Sprekker i fliser er observert.

Det er registrert bom (hulrom) under enkelte fliser.

Fallforhold mot sluk avviker fra forskriftskrav, med målt fall i gulv på ca. 2-4 mm/m.

Overgang mellom gulv og vegg har stedvis forringet eller åpen fuge-/fugemasse (se tidligere veggpunkt).

- Våtrom - Underetasje > Bad - Sluk, membran og tettesjikt

Avvik: Membran kan ikke konstateres (ikke synlig og det foreligger heller ikke dokumentasjon).

Mer enn halvparten av forventet brukstid er passert på membranløsningen.

Sluk har begrenset mulighet for inspeksjon og rengjøring.

Sluk er plassert under dusjkabinett og er ikke tilgjengelig for full inspeksjon eller

tilfredsstillende renhold ved befarings. Membran/tettesjikt kan ikke

konstateres og det foreligger ingen dokumentasjon. Våtrommet vurderes samtidig å være eldre (antatt før 1997) slik at forventet brukstid for membran i

stor grad er passert. Forholdene gir økt usikkerhet og fuktrisiko

- Våtrom - Underetasje > Bad - Ventilasjon

Avvik: Våtrommet mangler tilluftsventilering, f.eks. spalte/ventil ved dør.

- Våtrom - Underetasje > Vaskerom - Overflater Gulv

Avvik: Det er mulighet for at det kan forekomme vannlekkasje på våtrommet hvor vann ikke vil gå til sluk.

Det er påvist avvik i fallforhold til sluk i forhold til krav i forskrift på byggetidspunktet.

Krav til fall er ikke oppfylt og gulvet er tilnærmet flatt (har ikke motfall).

- Våtrom - Underetasje > Vaskerom - Sluk, membran og tettesjikt

Avvik: Mer enn halvparten av forventet brukstid er passert på membranløsningen.

Sluk har begrenset mulighet for inspeksjon og rengjøring.

- Våtrom - Underetasje > Vaskerom - Sanitærutstyr og innredning

Avvik: Det er ikke påvist tilfredsstillende løsning for å synliggjøre lekkasje fra innebygget systerne.

- Våtrom - Underetasje > Vaskerom - Ventilasjon

Avvik: Våtrommet mangler tilluftsventilering, f.eks. spalte/ventil ved dør.

- Kjøkken - 1 Etasje > Kjøkken - Avtrekk

Avvik: Det er kun kullfilterventilator på kjøkkenet og heller ikke andre forserte/ mekaniske avtrekksløsninger fra kokesonen.

- Tekniske Installasjoner - Vannledninger

Avvik: Mer enn halvparten av forventet brukstid er passert på innvendige vannledninger.

Det er observert noe korrosjon/merker ved nedre del av rør og ved gjennomføringer i skap/innredning

- Tekniske Installasjoner - Avløpsrør

Avvik: Det er ikke påvist tilfredsstillende stakemulighet på avløpsanlegg.

Mer enn halvparten av forventet brukstid er passert på innvendige avløpsledninger.

- Tomteforhold - Fuktsikring og drenering

Avvik: Mer enn halvparten av forventet levetid på drenering er overskredet.

- Tomteforhold - Grunnmur og fundamenter

Avvik: Grunnmuren har sprekkdannelser.

Det er ved befaring visuelt registrert sprekker i grunnmuren på vaskerommet.

- Tomteforhold - Utvendige vann- og avløpsledninger

Avvik: Mer enn halvparten av forventet brukstid er passert på utvendige avløpsledninger.

Mer enn halvparten av forventet brukstid er passert på utvendige vannledninger.

TG IU - Konstruksjoner som ikke er undersøkt:

- Taktekking

Avvik: Taktekking er snødekt, alder eller materiale er ukjent og derfor ikke nærmere vurdert.

- Takkonstruksjon/Loft

Avvik: Hele takkonstruksjonen er gjenbygget. Det er ingen mulighet til vurdering utover alder og observasjoner fra underliggende etg.

- Balkonger, terrasser og rom under balkonger

Avvik: Balkonger/terrasse er snødekt og derfor ikke nærmere vurdert.

- Terrengforhold

Avvik: Tomten er snødekt og derfor ikke nærmere vurdert.

Sammendrag selgers egenerklæring

Boligen ble kjøpt i 2022.

Selger har bodd i boligen de siste 12 månedene.

17. Vet du om det er gjort arbeid på det elektriske anlegget, enten av deg eller tidligere eiere?

Ja

Firmanavn: Arro Elektro, 2025

Beskrivelse: Installation of new electrical point close to entrance door and new switches in the kitchen

24. Vet du om det er gjort radonmåling på eiendommen, enten av deg eller tidligere eiere?

Ja

Beskrivelse: from NOV/24 to Mar/25 - measurements 160 and 230. New measurements on going

25. Vet du om det finnes skaderapporter, tilstandsvurderinger, boligsalgsrapporter eller om det er utført målinger for boligen?

Ja

Beskrivelse: Sales report from 2022

32. Er det bestilt Norgespris på strøm?

Ja

Beskrivelse: Norgespris er en statlig ordning som gir husholdninger tilbud om strøm til fast pris på 50 øre pr. kilowattime (prisen gjelder frem til 31. Desember 2026).

Ordnningen gjelder både boliger og fritidsboliger. Når en bolig med Norgespris bytter eier, vil ny eier fortsatt være bundet til Norgespris ut bindingstiden. Les mer på Regjeringens nettsider.

Innhold

Boligen går over 4 halvplan og inneholder:

1. etasje: Entre, hall, opprinnelig to soverom, bad/wc. Det ene soverommet er p.t. innredet som garderobe.

2. etasje: Kjøkken med spiseplass og utgang til terrasse.

3. etasje: Stue med utgang til sydvendt balkong, soverom.

Underetasje: Gang, bod, kontor, vaskerom/wc. Kontoret er opprinnelig bygget som en gang og en stor bod, og det er ikke søkt om bruksendring til beboelsesrom for dette arealet.

Standard

Kjøkken:

Hvit kjøkkeninnredning med frokostøy. Integrert keramisk koketopp, stekeovn og oppvaskmaskin. Ventilator med kullfilter. Kjøleskap og fryser medfølger.

Bad/wc:

Baderom med malte fliser på vegger og flislagt gulv med gulvvarme, panel i taket. Rommet er utstyrt med baderomsinnredning med nedfelt servant, wc og dusjkabinett. Det er mekanisk avtrekk.

Vaskerom/wc:

Innholdsrik innredning med kum. Det er utstyrt med veggmontert wc og har opplegg for vaskemaskin. Rommet har vinylbelegg på gulv og stråleovn som varmekilde. Veggene er i betong og malte plater, og taket er malt. Rommet har mekanisk avtrekk.

Innvendige overflater:

Gulv: Laminat.

Vegger: Tapet og malte plater.

Himling: Malte plater.

Markise på balkong. Tak over uteplass.

Tekniske installasjoner:

- Vannledninger: Rør av kobber og plast. Mesteparten av røropplegget er av eldre dato.
- Avløpsrør: Avløpsrør av plast.
- Ventilasjon: Det er mekanisk ventilasjon på bad og vaskerom. Øvrige rom har naturlig ventilering.
- Varmtvannstank: 100 liters varmtvannsbereder fra 2016, bygget inn i vaskeromsinnredning.

Innbo og løsøre

Bransjens liste over løsøre og tilbehør legges til grunn for salget dersom ikke annet fremkommer av salgsoppgaven. Listen følger vedlagt salgsoppgaven. Det er full avtalefrihet om hva som skal følge med bolig og fritidsbolig ved salg. Hvis hvitevarer og/eller annet teknisk utstyr medfølger, gis det ingen garantier i forhold til tilstand, funksjonalitet og levetid på disse.

Hvitevarer

Kun hvitevarer som er spesifikt angitt i salgsoppgaven, følger med. Dette gjelder uavhengig av om hvitevaren(e) eventuelt kan anses som integrerte.

Moderniseringer og påkostninger

Arbeid utført i boligen:

2025:

- Bl.a. nytt el.punkt i entre

2016:

- 100 liters varmtvannsbereder bygget inn i vaskeromsinnredning.

2008:

- malte trevinduer med 2-lags glass

2006:

- Popen er foret innvendig i regi av borettslaget i 2006 iht tidligere takstrappport.

TV/Internett/Bredbånd

Innlagt Viken fiber/Altibox. Dekoder følger ikke med. Dette er ikke inkludert i felleskostnadene, se <https://vikenfiber.no/produkter/> for priser.

Parkering

2-3 biloppstillingsplasser på fellesareal

Forsikringsselskap og Polisenummer

Gjensidige Forsikring ASA, polisenummer 86410204

Radonmåling

Borettslaget målte radon vinter 2024/2025, og fikk deretter installert radonbrønner i husrekken da målingene viste høye verdier. I denne leiligheten ble det målt 230 Bq/kbm i kjeller og 160 Bq/kbm i 2. etasje, tiltaksgrense er 100 Bq/kbm. Det ble ifølge styreleder installert radonbrønner som dekker hele husrekken, og foretatt nye målinger vinteren 2025/2026. I den forbindelse ble det ikke målt i denne leiligheten, men naboleilighetene på hver side hadde målere. Disse hadde målt svært høye verdier tidligere, men målte nå, med ett unntak, verdier under tiltaksgrense. Rapportene kan utleveres ved henvendelse til megler.

Energi

Oppvarming

Vedovn i gang i underetasjen, elektriske varmekabler på badet, og stråleovn på vaskerommet. For øvrig panelovner i enkelte rom. Pipe i stue.

Informasjon om strømforbruk

Nåværende eier har hatt et årlig strømforbruk på 16 800 kWh.

Selger har gjort avtale om Norgespris for strøm. Avtalen er bindende, følger eiendommen (målepunktet) og løper til og med 31.12.2026. Les mer hos NVE - www.nve.no

Energimerke

Gul D

Informasjon om energiklasse

Alle som skal selge eller leie ut eiendom må som hovedregel energimerke boligen og fremskaffe en energiattest. Unntak gjelder blant annet for frittstående bygninger med bruksareal på mindre enn 50 m². Det er eier som plikter å fremlegge energiattest og eier er selv ansvarlig for at opplysningene er riktige. For ytterligere informasjon se www.enova.no/nb/energimerking/energimerk-din-bolig.

Borettslaget/Økonomi

Omkostninger kjøper

3 690 000 (Prisantydning)

56 457 (Andel av fellesgjeld)

3 746 457 (Pris inkl. fellesgjeld)

Omkostninger

300 (Panteattest kjøper)

545 (Tinglysningsgebyr hjemmelsoverføring)

545 (Tinglysningsgebyr pantedokument)

8 900 (Boligkjøperforsikring - fem års varighet (valgfritt))

2 800 (Advokatforsikring for boligeiere - ett års varighet (valgfritt))

1 390 (Omkostninger totalt)

10 290 (med Boligkjøperforsikring - fem års varighet)

13 090 (med Boligkjøperforsikring inkludert ett år med Advokatforsikring for boligeiere)

3 747 847 (Totalpris. inkl. omkostninger)

3 756 747 (Totalpris. inkl. omkostninger (med Boligkjøperforsikring - fem års varighet))

3 759 547 (Totalpris. inkl. omkostninger (med Boligkjøperforsikring inkludert ett år med Advokatforsikring for boligeiere))

Regnestykket forutsetter at det kun tinglyses ett pantedokument og at eiendommen selges til prisantydning. Det tas forbehold om endringer i offentlige avgifter/gebyrer.

Formuesverdi primærbolig

Kr 1 066 879 for år 2025

Informasjon om formuesverdi

Stortinget har vedtatt en ny modell for beregning av formuesverdi for primærbolig fra

skatteåret 2026. Den nye beregningsmodellen beregner boligverdier basert på grunnkretser i stedet for kommuner. Dette kan medføre at markedsverdien settes høyere eller lavere enn tidligere. Modellen gir vesentlig høyere formuesverdier for boliger over 10 millioner kroner, noe som kan medføre betydelig skatteøkning. Det tas forbehold om at formuesverdien kan endres ved endelig fastsettelse.

Regel for primærbolig:

25 % av markedsverdi opptil 10 millioner, 70 % av overskytende beløp.

Regel for sekundærbolig:

100% av markedsverdi.

Kjøper bærer risikoen for eventuell skatteøkning.

Estimert markedsverdi for denne boligen i 2025 er kr 4 267 515.

Dersom du kan dokumentere at formuesverdien for din primærbolig overstiger 25 prosent av dokumentert markedsverdi opp til kroner 10 millioner, har du krav på å få formuesverdien satt ned. <https://www.skatteetaten.no/person/skatt/hjelp-til-riktig-skatt/bolig-og-eiendeler/bolig-eiendom-tomt/formuesverdi/egen-bolig-primarbolig/endre-formuesverdien/>

Boenheten

Felleskostnader inkluderer

Totalbeløp felleskostnader: 4 640 kr i måneden

- Grunnkostnad: 3 831 kr i måneden

- Å konto vann/avløp: 809 kr i måneden. Forbruk avregnes etter vannmåler.

Eventuelle endringer i felleskostnader ble innført fra 1.1. inneværende år. Borettslaget kan endre felleskostnadene med en måneds skriftlig varsel.

Felleskostnader pr. mnd

Kr 4 640

Andel fellesgjeld pr 10.02.2026

Kr 56 457

Andel fellesformue pr 31.12.2025

Kr 67 270

Borettslaget

Borettslagsnavn

AL Kongleveien Borettslag, org.nr. 948903601

Andelsnummer

19

Om borettslaget

AL Kongleveien Borettslag er et borettslag på Hovjordet. Borettslaget består av 20 boenheter. Selskapets organisasjonsnummer er 948 903 601. Forretningsfører er NBBO.

Vedtatte saker:

- Styret har merket opp P-plasser innerst ved rekke 42-48. 2-3 plasser til nr 46 og 2-3 plasser til nr 48, resterende er beregnet brukt til gjesteparkering for 42-44-46-48.

Pågående saker:

- Saker som er under arbeid: Radonmåling, Maling.
- Styret jobber kontinuerlig med verdibevarende vedlikehold og godt bomiljø.
- Angående forslag om å utbedre parkeringen ved rekkehusene 32, 34 og 36, er dette noe styret vil se på og eventuelt jobbe videre med.

Ved utvendig vedlikehold er det andelseier selv som står for vasking og maling av bygningsmassen; borettslaget holder maling og stillas i hht vedtektenes §§ 5-1 og 5-2.

Lånebetingelser fellesgjeld

Selskapets totale lån og vilkår:

Lånenummer: 96660152005, BoligBanken ASA

Serielån, 2 terminer per år.

Rentesats per 10.02.2026: 5.80% pa.

Antall terminer til innfrielse: 27

Saldo per 10.02.2026: kr 1 028 700

Andel av saldo: kr 56 458

(siste termin 27.05.2039)

Flytende rente rente

IN-Ordning: Nei, det er ikke mulighet for individuell nedbetaling av hele eller deler av fellesgjelden.

Sikringsordning fellesgjeld

Borettslaget er forsikret mot tap av felleskostnader i Skadeforsikringsselskapet Borettslagene Sikringsordning AS. Dette er en ordning hvor andelseierne er forsikret mot å bli ansvarlig for naboens felleskostnader, etter nærmere regler. Dersom en

andelseier ikke betaler felleskostnadene sine, må boligen selges, og Borettslagenes Sikringsordning kan dekke de uteblitte felleskostnadene som borettslaget ikke får dekket via salget.

Forkjøpsrett

Andelseiere i borettslaget og medlemmer av boligbyggelaget har forkjøpsrett. Avklaring av forkjøpsrett skjer i etterkant av salget. Borettslaget har 20 dagers frist på å gjøre forkjøpsrett gjeldende på vegne av en andelseier. *Aksept vil bli gitt med forbehold om at forkjøpsretten ikke blir benyttet.*

Regnskap/budsjett

Megler har kopi av budsjett for år 2025 og årsregnskap for år 2024. Dette kan interessenter få oversendt.

Borettslagets budsjetterte regnskap for 2025: overskudd (147 903,-)

Årsresultat for 2024: overskudd (250 511,-)

Saker som kan medføre kostnadsøkninger:

Parkering rekkehusene 32-36: Forslag til vedtak: Flate ut/forstørre parkeringen slik at det kan legges til elbilplasser med mulighet for lading.

Vi gjør oppmerksom på at beslutninger/vedtak tatt i generalforsamling eller av styret kan medføre økning i felleskostnader og andel fellesgjeld som f.eks. fremtidige vedlikeholdsplaner, nye låneopptak og prisstigninger på feks. diverse avgifter (renovasjon, kommunale avgifter m.m.) som eier er ansvarlig for.

Styregodkjennelse

Vi oppfordrer alle til å sette seg inn i gjeldende vedtekter. Dokumentet følger vedlagt i salgsoppgaven. Forretningsfører kan ikke finne noen husordensregler for borettslaget.

Andelseier(e) kan kun eie en andel i borettslaget. Kun fysiske personer kan eie andelen. Kjøper skal godkjennes av borettslagets styre for at ervervet skal bli gyldig. Styregodkjennelse kan ikke nektes uten saklig grunn. Kjøper er forpliktet til å gjennomføre handelen uavhengig av om kjøper på overtakelsestidspunktet er godkjent av borettslaget som ny andelseier. Risikoen for å bli godkjent som ny andelseier påhviler kjøper. Dersom kjøper på overtakelsestidspunktet ikke er godkjent som ny andelseier, har kjøper dog ikke rett til å ta eiendommen i bruk, jf. borettslagslovens § 4-5 (2). Kjøper kan gå til søksmål mot borettslaget dersom kjøper mener manglende godkjennelse ikke er saklig begrunnet.

Borettslaget er tilknyttet Nedre Buskerud Boligbyggelag (NBBO), og det er et krav fra boligbyggelagets side at kjøper må melde seg inn i boligbyggelaget før kjøper kan bli godkjent som ny andelseier i det aktuelle borettslaget. Det gjøres oppmerksom på at

det vil kunne påløpe et innmeldingsgebyr til boligbyggelaget, og de fleste boligbyggelagene krever at innmeldingsavgiften skal være innbetalt før godkjenningen blir gitt. Innmeldingsgebyret faktureres kjøper direkte.

Vedtekter/husordensregler

Vi oppfordrer alle til å sette seg inn i gjeldende vedtekter. Dokumentet følger vedlagt i salgsoppgaven.

Dyrehold

Ny beboer sender en kort søknad på mail til styret med enkel beskrivelse av dyrehold. Enkelt og ordinært dyrehold blir vanligvis godkjent.

Vanlige regler om ikke å være til sjenanse for andre beboere m.m. praktiseres.

Beboernes forpliktelser og dugnader

Forpliktelser

5-1 Andelseiernes vedlikeholdsplikt

(1) Den enkelte andelseier skal holde boligen, og andre rom og annet areal som hører boligen til, i forsvarlig stand og vedlikeholde slikt som vinduer, rør, sikringsskap fra og med første hovedsikring/inntakssikring, ledninger med tilbehør, varmekabler, inventar, utstyr inklusive vannklosett, varmtvannsbereder og vask, apparater og innvendige flater.

Våtrom må brukes og vedlikeholdes slik at lekkasjer unngås.

(2) Vedlikeholdet omfatter også nødvendige reparasjoner og utskifting av slikt som rør, sikringskap fra og med første hovedsikring/inntakssikring, ledninger med tilbehør, varmekabler, inventar, utstyr inklusive slik som vannklosett, varmtvannsbereder og vasker, apparater, tapet, gulvbelegg, vegg-, gulv- og himlingsplater, skillevegger, listverk, skap, benker og innvendige dører med karmen.

(3) Andelseieren har også ansvaret for oppsteking og rensing av innvendig kloakkledning både til og fra egen vannlås/sluk og fram til borettslagets felles-/hovedledning.

Andelseier skal også rense eventuelle sluk på verandaer, balkonger o.l.

(4) Andelseieren skal holde boligen fri for insekter og skadedyr.

(5) Vedlikeholdsplikten omfatter også utbedring av tilfeldig skade, herunder skade påført ved innbrudd og uvær.

(6) Oppdager andelseieren skade i boligen som borettslaget er ansvarlig for å utbedre, plikter andelseieren straks å sende melding til borettslaget.

(8) Andelseier utfører nødvendig utvendig vedlikehold som gjelder vask av kledning, samt maling av vinduer og kledning.

Borettslaget står for maling og andelseier kan etter avtale med styret disponere borettslagets stillas.

(9) Andelseier sørger for å rense takrenner og nedløp ved behov, og stillas kan disponeres etter avtale med styret.

Forretningsfører

Forretningsfører

Nedre Buskerud Boligbyggelag

Offentlige forhold

Eiendommens betegnelse

Gårdsnummer 237, bruksnummer 413 i Drammen kommune.

Andelsnr. 19 i AL Kongleveien Borettslag med orgnr. 948903601

Tinglyste heftelser og rettigheter

På eiendommen til borettslaget er det tinglyst følgende heftelser og rettigheter som følger eiendommens matrikkel ved overskjøting til ny hjemmelshaver:

Heftelser i eiendomsrett:

22.09.1975 - Dokumentnr: 1975/6817-2/25 - Rettigheter iflg. skjøte
BESTEMMELSE OM ANLEGG OG VEDLIKEHOLD AV LEDNINGER
M.V.

12.07.1978 - Dokumentnr: 1978/5538-1/25 - Obligasjon
Beløp: NOK 1 462 000
Panthaver: BORETTSLAGETS ANDELSEIERE I FELLESSKAP
LØPENR: 13481739
Rettet iht. tgl. §18 ved å endre panthaver. HFS
19.11.2012
Gjelder denne registerenheten med flere

28.01.1988 - Dokumentnr: 1988/920-1/25 - Best. om vann/kloakkledn.
Rett for kommunen til å anlegge og vedlikeholde
ledninger m.m.

01.09.2022 - Dokumentnr: 2022/969793-1/200 - Pantedokument ved bytte av bank
Beløp: NOK 1 325 046
Panthaver: BOLIGBANKEN ASA

ORG.NR: 914 827 841

Gjelder denne registerenheten med flere
ELEKTRONISK INNSENDT

Ferdigattest/brukstillatelse

Ferdigattest er utstedt 27.01.1977.

Vei, vann og avløp

Adkomstvei: Eiendommen har adkomst via offentlig veg via borettslagets eiendom.

Tilknytning vann: Eiendommen er tilknyttet offentlig vannforsyning via private stikkledninger.

Tilknytning avløp: Eiendommen er tilknyttet offentlig avløpsnett via private stikkledninger.

Private stikkledninger-/veier som vedlikeholdes for eiers regning frem til påkoblingspunkt.

Regulerings- og arealplaner

Eiendommen omfattes av/grenser til følgende reguleringsplaner:

KR 14 Bommenfeltet, vedtatt 23.02.1973 - Boliger, kjørevei og offentlig friområde

KR 24 Gosen - Langløkka, vedtatt 15.02.1989 - Offentlig bygg - barnehage

Langløkka Nord, vedtatt 28.11.2018 - Veg, fortau, barnehage

Relaterte reguleringsplaner i området:

KR 17 Bommen; felt G og H vedtatt 29.05.1978.

Hovjordet Låven, vedtatt 18.11.2015.

Mikkelsbråten, vedtatt 14.06.2017

KR 24.04 Gosen Langløkka

Kr 24.03 Omreg. av bebyggelse Tyrstitubben Langløkka BK4 vedtatt 19.02.1992

KR 24.01 Langløkka NOrd boligomr. ved Nordlysveien, vedtatt 11.12.1996

Kr 24.06 Omreg.gr.just. tileggsareal til Eventyrveien 26

Kr 24.07 Nedre Gosen vedtatt 21.04.2004.

Se vedlagte utsnitt av reguleringskartet.

Avsatt til boligbebyggelse, grønnstruktur, off/priv tjenesteyting og flomfare i hht kommuneplan vedtatt 07.10.2015; se vedlagte utsnitt av kommuneplanen samt områdeanalyse.

Adgang til utleie

Med godkjenning fra styret er utleie tillatt for inntil 3 år, dersom andelseier selv eller person nevnt i Borettslagsloven § 5-6 (1) nr. 3 har bebodd eiendommen i minst ett av de to siste årene.

Legalpant

Borettslaget har legalpant i andelen for opptil 2 G (folketrygdens grunnbeløp). Pantet dekker borettslagets krav på felleskostnader samt andre krav borettslaget måtte få mot andelseieren. Kommunen har legalpant i eiendommen for forfalte krav på kommunale avgifter/gebyrer.

Kontraktsgrunnlag

Kjøpsbetingelser

Eiendommen skal overleveres til kjøper i tråd med det som er avtalt. Det er viktig at kjøper setter seg grundig inn i alle salgsdokumentene, herunder salgsoppgave, tilstandsrapport og selgers egenerklæring. Kjøper anses kjent med forhold som er tydelig beskrevet i salgsdokumentene. Forhold som er beskrevet i salgsdokumentene kan ikke påberopes som mangler. Dette gjelder uavhengig av om kjøper har lest dokumentene. Alle interessenter oppfordres til å undersøke eiendommen nøye, gjerne sammen med fagkyndig, før bud inngis. Kjøper som velger å kjøpe usett, kan som hovedregel ikke gjøre gjeldende som mangel noe kjøper burde blitt kjent med ved undersøkelse av eiendommen, eller som er tydelig beskrevet i salgsdokumentene. Hvis noe trenger avklaring, anbefaler vi at kjøper rådfører seg med eiendomsmegler eller en fagkyndig før det legges inn bud.

Kjøper har krav på at eiendommen er i henhold til avtalen. Hvis det ikke er avtalt noe særskilt, kan eiendommen ha en mangel dersom den ikke er slik kjøper må kunne forvente ut ifra blant annet boligens alder, type og synlige tilstand. Det samme gjelder hvis det er holdt tilbake eller gitt uriktige opplysninger om eiendommen som ikke er rettet i tide på en tydelig måte, og man må gå ut fra at opplysningen har virket inn på avtalen. En bolig som har blitt brukt i en viss tid, har vanligvis blitt utsatt for slitasje, og skader kan ha oppstått. Slik bruksslitasje må kjøper regne med, og det kan avdekkes enkelte forhold etter overtakelse som gjør utbedringer nødvendig. Normal slitasje og skader som trenger utbedring, er innenfor hva kjøper må forvente, og vil ikke utgjøre en mangel.

Boligen kan også ha en mangel hvis opplyst areal avviker fra faktisk størrelse. Avviket må være minst 2 prosent, og minst 1 kvadratmeter. Det er likevel ikke en mangel dersom selger godtgjør at kjøperen ikke la vekt på opplysningen, jf. avhendingsloven § 3-3 (2).

Ved beregning av et eventuelt prisavslag eller erstatning, må kjøper selv dekke tap/kostnader opp til et beløp på kr 10 000 (egenandel). Egenandel kommer først på tale når det er konstatert mangel ved eiendommen.

Hvis kjøper ikke er forbruker, selges eiendommen "som den er", og selgers ansvar er da begrenset, jf. avhl. § 3-9, første ledd 2. pkt. Avhl. § 3-3 (2) fravikes, og hvorvidt et innendørs arealavvik karakteriseres som en mangel vurderes etter avhl. § 3-8.

Informasjon om kjøpers undersøkelsesplikt, herunder oppfordringen om å undersøke

eiendommen nøye, gjelder også for kjøpere som ikke anses som forbrukere. Med forbrukerkjøp menes kjøp av eiendom når kjøperen er en fysisk person som ikke hovedsakelig handler som ledd i næringsvirksomhet.

Overtakelse

Etter avtale

Budgivning

Budgivning i forbrukerforhold

Budgivere oppfordres til å legge inn bud elektronisk. Dette gjøres på eiendommens hjemmeside på aktiv.no, ved å bruke «Gi bud»-knappen. Ved elektronisk budgivning, samtykker budgiver til elektronisk kommunikasjon. Eiendomsmegler skal legge til rette for en forsvarlig avvikling av budrunden og kan ikke videreformidle bud med en kortere akseptfrist enn kl. 12.00 første virkedag etter siste annonserte visning. Etter klokken 11:30 anbefaler vi akseptfrist på minimum 30 minutter. Bud bør legges inn i god tid før konkurrerende buds akseptfrist utløper. For øvrig henvises til forbrukerinformasjon om budgivning i salgsoppgaven. Oppdragsgiver er oppfordret til å ikke ta imot bud direkte fra budgiver, men å henvise budgiver videre til megler. Som kjøper vil du få forelagt kopi av budjournal. Alle bud vil bli gjort kjent for kjøper og selger i handelen. Øvrige budgivere kan be om å få en kopi av budjournal i anonymisert form.

Budgivning utenfor forbrukerforhold

Budgivere oppfordres til å legge inn bud elektronisk. Dette gjøres på eiendommens hjemmeside på aktiv.no, ved å bruke «Gi bud»-knappen. Ved elektronisk budgivning, samtykker budgiver til elektronisk kommunikasjon. Det anbefales at hvert bud har en akseptfrist som muliggjør en forsvarlig avvikling av budrunden. Vi anbefaler minimum 30 minutter akseptfrist. Oppdragsgiver er oppfordret til å ikke ta imot bud direkte fra budgiver, men å henvise budgiver videre til megler.

Opplysningene i salgsoppgaven er godkjent av selger. Alle interessenter oppfordres imidlertid til grundig besiktigelse av eiendommen, gjerne sammen med fagmann før bud inngis.

Etter aksept av bud, vil eiendommens salgssum bli meddelt de som ev. måtte etterspørre denne. Eiendommens salgssum vil bli offentlig tilgjengelig ved overføring av hjemmel.

Betalingsbetingelser

Med mindre annet er avtalt forutsettes det at kjøpesum inkludert omkostninger er innbetalt og disponibelt på meglerforetakets klientkonto innen overtakelse. Kjøpesummen skal innbetales fra norsk finansinstitusjon og/eller fra kjøpers egen konto i norsk finansinstitusjon.

Hvitvaskingsreglene

Megler har plikt til å gjennomføre kundetiltak. Hvis kjøper ikke bidrar til at megler får gjennomført kundetiltak og dette fører til at transaksjonen ikke kan gjennomføres eller blir forsinket, misligholder kjøper avtalen. Etter 30 dager er misligholdet vesentlig. Dette gir selger rett til å heve og gjennomføre deknings salg for kjøpers regning.

Personopplysninger

Personopplysninger blir behandlet i samsvar med personopplysningsloven.

Boligselgerforsikring

Selger har tegnet boligselgerforsikring som dekker selgers ansvar etter avhendingsloven begrenset oppad til MNOK 14. I den forbindelse har selger utarbeidet en egenerklæring som kjøper bør gjøre seg kjent med før budgivning.

Boligkjøperforsikring

Vedlagt i salgsoppgaven følger informasjon om Boligkjøperforsikring Pluss og Boligkjøperforsikring fra HELP Forsikring AS. Boligkjøperforsikring er en rettshjelpsforsikring som gir trygghet og profesjonell juridisk hjelp dersom det oppdages uventede feil eller mangler ved boligen de neste fem årene. Boligkjøperforsikring Pluss har samme dekning som boligkjøperforsikring, med tillegg av fullverdig advokathjelp på viktige rettsområder i privatlivet. Les mer om begge forsikringene i vedlagte materiell eller på help.no. Det gjøres oppmerksom på at boligkjøperforsikring kun kan tegnes av forbruker. Meglerforetaket mottar kr 4 900/5 100/5 800 i kostnadsgodtgjørelse, avhengig av boligtype, samt et tillegg på kr 1 000 ved salg av Boligkjøperforsikring Pluss.

Meglers vederlag

Det er avtalt fastpris stor kr 44 900,- for gjennomføring av salgsoppdraget. I tillegg er det avtalt at oppdragsgiver skal dekke tilretteleggingsgebyr kr 14 900,-, markedspakke kr 17 900,-, fotografering kr 5 490,-, oppgjørshonorar kr 7 950,- og visninger/ overtagelse kr 2 900,-. Meglerforetaket har krav på å få dekket avtalte utlegg i henhold til oppdragsavtale totalt kr 13 678,-. Utleggene omfatter innhenting av kommunale opplysninger, opplysninger og eierskifte hos forretningsfører. Dersom handel ikke kommer i stand eller oppdraget sies opp, har megler krav på å få dekket vederlag stort kr 2 500,- per time for utført arbeid, oppad begrenset til kr 25 000,-, samt øvrige avtalte vederlag og utlegg. Alle beløp er inkl. mva.

Oppdragstaker

Aktiv Eiker og Modum AS, organisasjonsnummer 923 126 937
Stasjonsgata 1, 3050 Mjøndalen

Salgsoppgavedato

23.04.2026







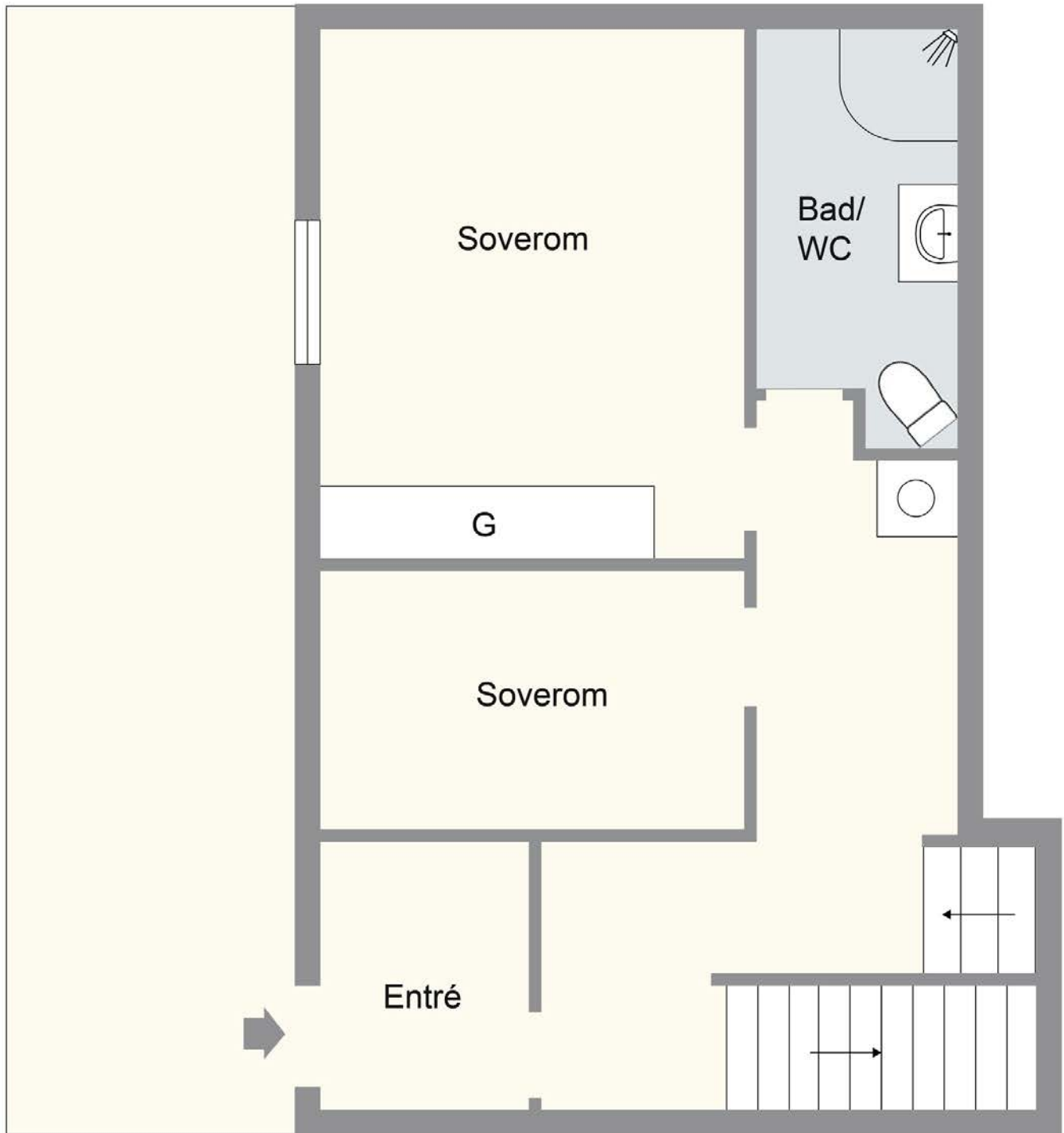

1. etasje. Det minste soverommet er p.t. innredet som en garderobe.
Plantegningen er ikke i målestokk og noe avvik kan forekomme. Megler/selger tar ikke ansvar for evt. feil.









1. etasje

Plantegningen er ikke i målestokk og noe avvik kan forekomme. Megler/selger tar ikke ansvar for evt. feil.







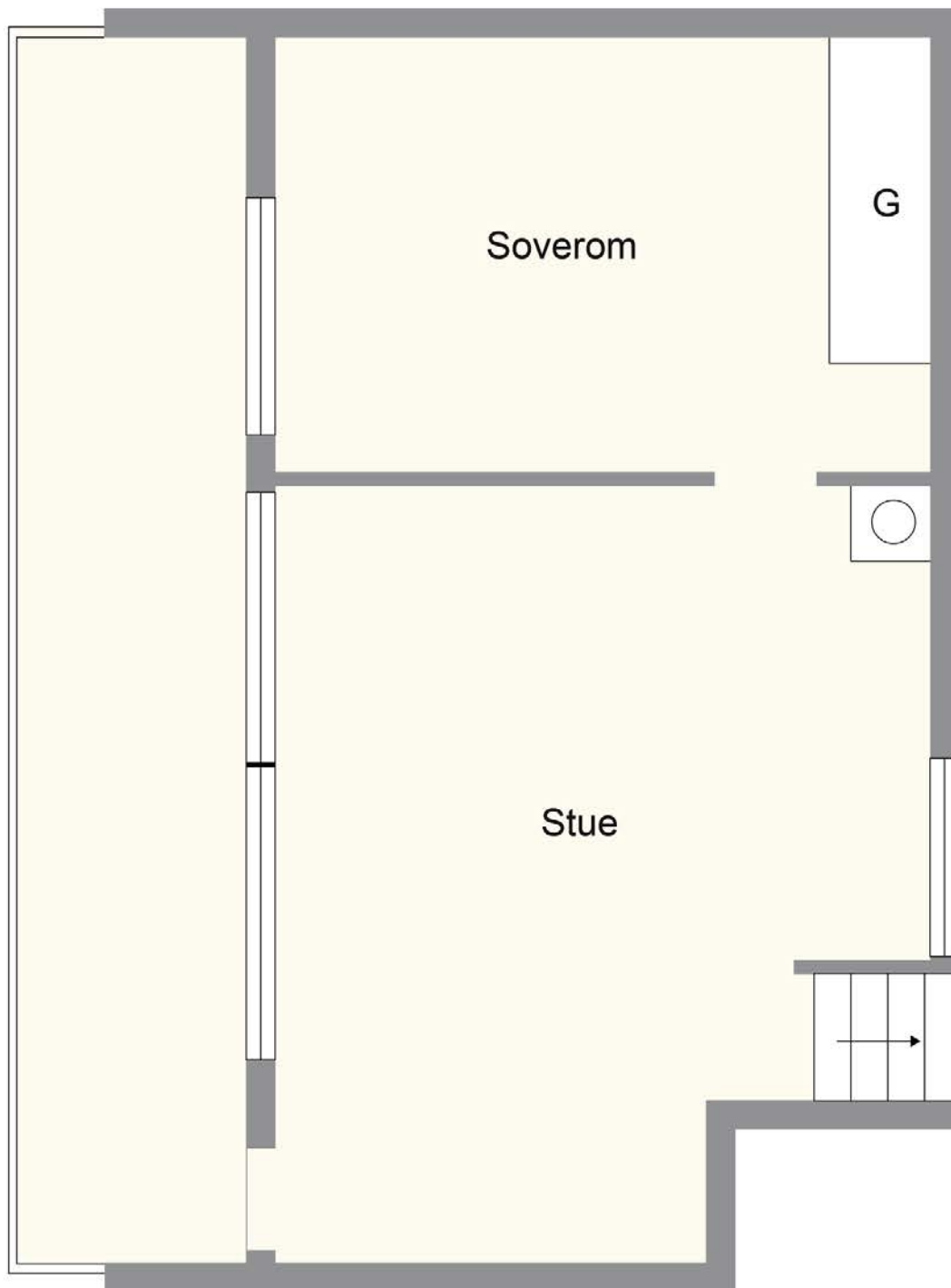

1. etasje, ett plan opp.

Plantegningen er ikke i målestokk og noe avvik kan forekomme. Megler/selger tar ikke ansvar for evt. feil.





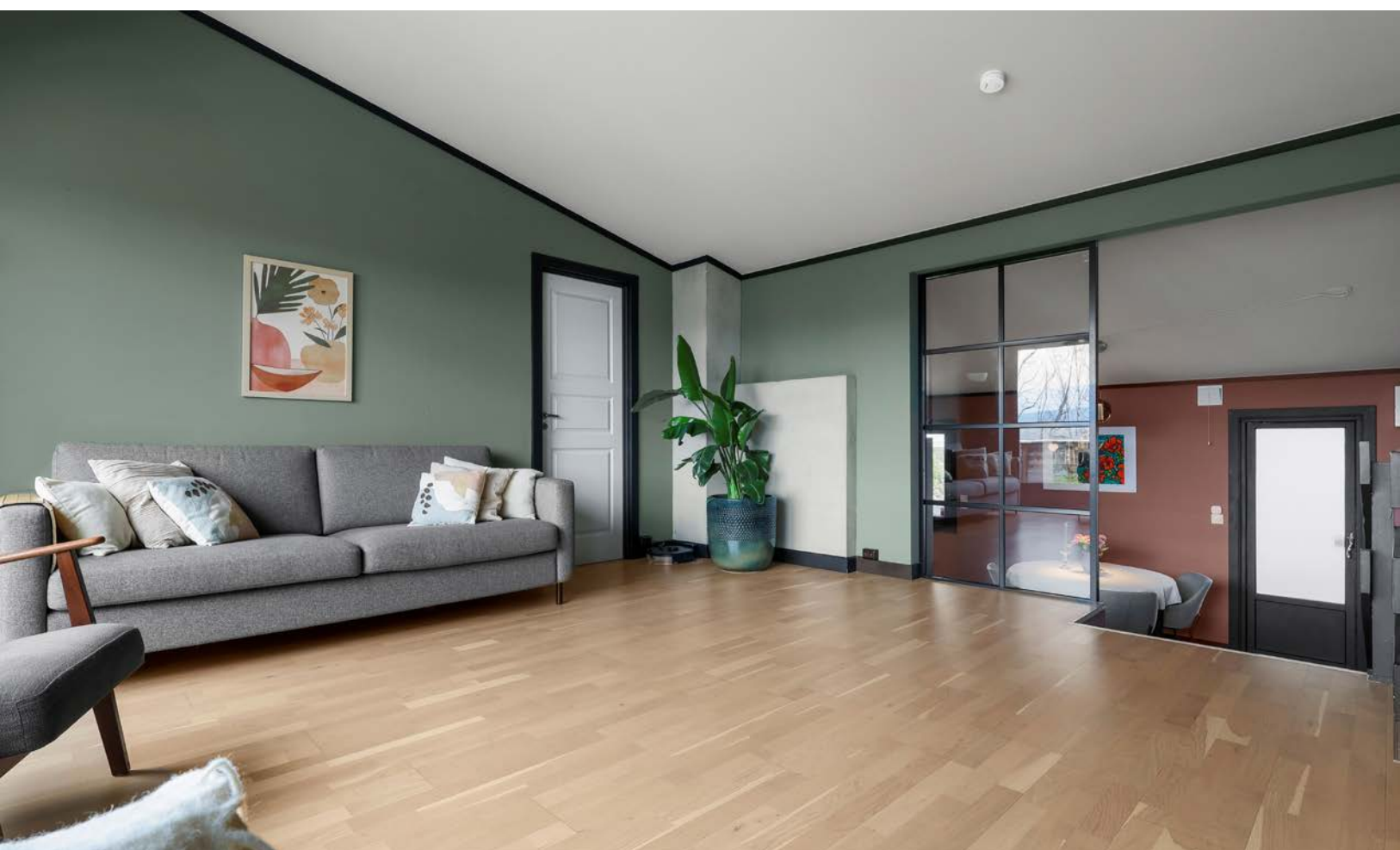



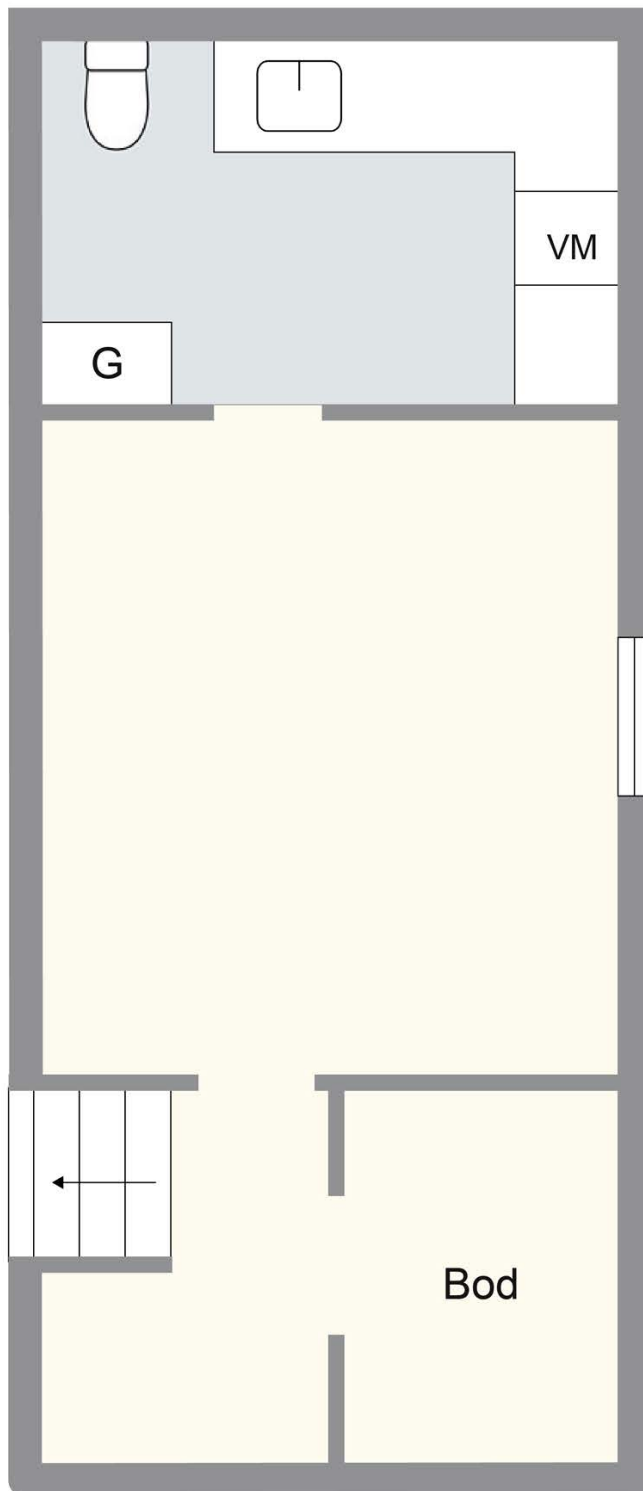

Underetasje, ett plan ned.

Plantegningen er ikke i målestokk og noe avvik kan forekomme. Megler/selger tar ikke ansvar for evt. feil.







Vedlegg

Tilstandsrapport

Rekkehus

Kongleveien 46 , 3055 KROKSTADELVA

DRAMMEN kommune

gnr. 237, bnr. 413

Andelsnummer 19

Sum areal alle bygg: BRA: 126 m² BRA-i: 126 m²



Befaringsdato: 16.02.2026

Rapportdato: 12.04.2026

Oppdragsnr.: 20064-1144

Eiendomsverdi/PropCloud ref nr: SA6451

Autorisert foretak: Buskerud Byggrådgivning AS

Sertifisert Takstingeniør: Tom Gaathaug



BUSKERUD
BYGGRÅDGIVNING

TAKSTHUSET
VIKEN

Tilstandsrapporten er gyldig ett år fra rapportdato. Oppstår det skader eller skjer det endringer på eiendommen, bør du som selger be om en oppdatert tilstandsrapport.

Buskerud Byggrådgivning AS

Buskerud Byggrådgivning AS ble etablert i 2017 og drives av takstingeniør Tom Gaathaug. Vi utfører tilstandsrapport, verditakst, taksering skade/reklamasjon, byggelånsoppfølging, bistand med byggesaker/byggesøknader (ansvarlig søker), teknisk tegning og prosjektering av småhus og lignende, uavhengig kontroll av våtrom og lufttetthet, trykktesting, termografering og oppfølging av ditt byggeprosjekt.

Tom har over 20 års erfaring fra byggebransjen og lang erfaring med utarbeidelse av byggesøknader og kommunal saksbehandling. (jobbet 10 år som kommunal byggesaksbehandler) Nedslagsfelt i Buskerud, med hovedvekt av jobber i Drammen, Lier, Asker, Bærum, Øvre Eiker, Modum og Kongsberg.



Rapportansvarlig

Tom Gaathaug

tom@bbrgas.no

452 19 428



Dette trenger du å vite om tilstandsrapporten



Hva er en tilstandsrapport?

En tilstandsrapport beskriver synlige skader/avvik eller tegn på skader/avvik på boligen. Rapporten fremhever vanligvis ikke positive egenskaper ved boligen.



Hva vurderer en bygningsakkyndig?

Den bygningsakkyndige vurderer boligen ut fra hva man kan forvente av en bygning av samme alder og type. Vurderingen gjøres som regel mot hvordan det var vanlig å bygge og regler som gjaldt da boligen ble oppført (søknadstidspunktet). Forhold som er vanlige for bygningens alder, slik som slitasje etter normal bruk regnes ikke som avvik.



Hva inneholder tilstandsrapporten?

Den bygningsakkyndige undersøker rom og bygningsdeler slik det kommer frem av [Forskrift til avhendingsloven](#). Tilstandsrapporten inneholder bare avvik som den bygningsakkyndige kan se eller kontrollere med enkle hjelpemidler. Det gjøres ikke nærmere undersøkelser slik som åpning av vegger eller andre bygningsdeler. I vegg mot våtrom og rom under terreng kan det borres et hull for å gjøre enkle undersøkelser slik som fuktøk.

Når du kjøper en brukt bolig

Når du kjøper en brukt bolig, er det viktig å være oppmerksom på at dette ikke kan sammenlignes med å kjøpe en ny bolig. Måten boligen ble bygget på kan være annerledes enn i dag. Bygninger svekkes over tid, og utsettes for slitasje blant annet på grunn av bruk og vær og vind. Mange boliger fornyes helt eller delvis, noen i flere omganger, eller det oppføres tilbygg. Særlig for boliger som er pusset opp eller endret, er det viktig å merke seg at fornyelse av overflater ikke nødvendigvis betyr at bygningsdeler under er forbedret.

Vurdering mot byggeregler

Den bygningsakkyndige vil vurdere boligen mot hvordan det var vanlig å bygge og regler som gjaldt på søknadstidspunktet. Den bygningsakkyndige ser etter avvik som har betydning for og som reduserer boligens funksjon og verdi, og som kommer frem av forskrift til avhendingslova.

Tilstandsrapporten beskriver ikke hele boligen

BYGNINGSSAKKYNDIGE SER FOR EKSEMPEL IKKE PÅ

• vanlig slitasje og normal vedlikeholdstilstand • bagatellmessige forhold som ikke påvirker bygningens bruk eller verdi vesentlig • skjulte installasjoner • installasjoner utenfor bygningen • full funksjonstesting av el- og VVS-installasjoner • geologiske forhold og bygningens plassering på grunnen • bygningens planløsning • bygningens innredning • løssøre slik som hvitevarer • utendørs svømmebasseng og pumpeanlegg • bygningens estetikk og arkitektur • bygningens lovlighet (bortsett fra bruksendringer, brannceller og forhold som åpenbart kan påvirke helse, miljø og sikkerhet) • fellesarealer (med mindre boligeier har vedlikeholdsplikt for fellesarealer og dette er kjent for bygningsakkyndig, eller fellesarealet har en særlig tilknytning til boligen).

© iVerdi 2023

Malen til denne rapporten, inkludert standardtekstene fra Verdi er vernet etter åndsverkloven og kan kun benyttes av av kunder hos iVerdi. For andre aktører er eksemplarframstilling av malen og standardtekster, som utskrift og annen kopiering til bruk som grunnlag for tilsvarende rapporter, bare tillatt når det er hjemlet i lov (kopiering til privat bruk, sitat o.l.) eller avtale med iVerdi ([Hjem-iVerdi](#)).

Utnyttelse i strid med lov eller avtale kan medføre erstatnings- og straffeansvar.

Dette trenger du å vite om tilstandsrapporten

Tilstanden vurderes med ulike tilstandsgrader

Tilstanden gir uttrykk for en gitt forventet tilstand, blant annet vurdert ut fra alder og normal bruk. Ved Tilstandsgrad 0 (TG0) og Tilstandsgrad 1 (TG1) gir den bygningsakkyndige normalt ingen begrunnelse for valg av tilstandsgrad. Grunnen er at bygningen eller bygningsdelen da bare har normal slitasje. Ved skjulte konstruksjoner kan alder alene avgjøre tilstandsgrad. Når bygningsakkyndige anbefaler tiltak, for eksempel utbedringer, må brukeren av rapporten vurdere om tiltakene er nødvendige og lønnsomme.

Når den bygningsakkyndige velger tilstandsgrad, baseres vurderingen på faste kriterier som følger av gjeldende bransjestandard for Teknisk tilstandsanalyse ved omsetning av bolig og Forskrift til avhendingslova.



TILSTANDSGRAD 0, TG0: INGEN AVVIK

Bygningsdelen skal være tilnærmet ny, ikke vise tegn på slitasje og det skal være lagt frem dokumentasjon på faglig god utførelse. Det er ingen merknader til delen.



TILSTANDSGRAD 1, TG1: MINDRE AVVIK

Bygningsdelen skal bare ha normal slitasje, og straktiltak skal ikke anses som nødvendig. Graden kan også brukes når delen er ny, men der dokumentasjon på faglig god utførelse mangler.



TILSTANDSGRAD 2, TG2: VESENTLIGE AVVIK OG MINDRE AVVIK SOM ETTER NS 3600 GIR TG 2

Bygningsdelen skal enten ha feil utførelse, en skade eller symptomer på skade, sterk slitasje eller nedsatt funksjon. Graden gis når bygningsdelen trenger vedlikehold eller tiltak i nær fremtid. Graden skal også brukes når delen er gammel og det er grunn til å varsle om faren for skader på grunn av alderen, eller når det er grunn til å overvåke delen spesielt på grunn av fare for større skader eller følgeskader.



TILSTANDSGRAD 3, TG3: STORE ELLER ALVORLIGE AVVIK

Denne tilstandsgraden brukes ved kraftige tegn på forhold som man må regne med trenger utbedring straks eller innen kort tid. Det er påvist funksjonssvikt eller sammenbrudd.



IKKE UNDERSØKT/IKKE TILGJENGELIG FOR UNDERSØKELSE

Det kan være avvik/skader som ikke er avdekket.

Informasjon om utbedringskostnader

Utbedringskostnadene i rapporten er sjablongmessige anslag basert på observerte forhold som feil, skader eller uregelmessigheter, samt foreslåtte tiltak. Disse anslagene er veiledende, angis i fem intervaller, er basert på generelle erfaringstall, og må ikke forveksles med konkrete pristilbud fra håndverkere eller entreprenører. Faktiske kostnader kan variere betydelig, avhengig av individuelle valg, materialpriser og markedsforhold. For å få en nøyaktig vurdering av utbedringskostnadene anbefales ytterligere undersøkelser og innhenting av flere pristilbud fra kvalifiserte fagfolk. Slike anslag gis for TG3, der dette er mulig.



Tiltak under kr 20 000



Tiltak mellom kr 20 000 – 100 000



Tiltak mellom kr 100 000 – 200 000



Tiltak mellom kr 200 000 – 500 000



Tiltak over kr 500 000

Beskrivelse av eiendommen

Tatt alderen i betraktning holder boligen en normal standard, men det er identifisert flere områder som krever reparasjoner, regelmessig tilsyn eller ytterligere undersøkelser. Effekten av disse forholdene varierer, og mens noen avvik er små nok til at de kan tolereres, møter de ikke nødvendigvis ideelle standarder.

Rekkehus - Byggeår: 1976

UTVENDIG

[Gå til side](#)

Taket er teknet med papp
Renner og nedløp i plastbelagt stål. Ingen defekter er registrert på renner eller nedløp som ser ut til og fungere tilfredsstillende. Da alder og materialet er kjent, er vurderingen utelukkende utført på bakgrunn av alder, jfr. instruks. Tilstanden er likevel noe uoversiktlig da det ikke er mulighet for kontroll grunnet snødekket tomt og renner. Det tas derfor forbehold om eventuelle skader eller som ikke lar seg avdekke som følge av dette.

Veggene har bindingsverkskonstruksjon fra byggeår.

Fasade/kledning har stående bordkledning.

Pulttak

Bygningen har malte trevinduer med 2-lags glass.

Bygningen har malt hovedytterdør og malt balkongdør i tre.

Balkong på ca 6 m² i trekonstruksjon.

Treterrasse på ca. 42 m² på fremsiden med inngangsparti

Platting på mark på huset bakside på ca 30 m².

Rekkehuset inngår i et sameie der utvendige felles bygningsdeler og utomhusområder er opplyst å være sameiets ansvarsområde.

Befaringen er utført som visuell kontroll av tilgjengelige, synlige flater fra bakkeplan. På befaringstidspunktet var tomt/terreng og flere utvendige flater snødekket, noe som ga begrenset tilgang til fellesområdene og reduserte innsyn i overflater og detaljpunkter.

INNVENDIG

[Gå til side](#)

Innvendig er det gulv av laminat. Veggene har tapet og malte plater.

Innvendige tak har malte plater.

Etasjeskiller er av trebjelkelag.

Boligen har elementpipe. Pipen er foret innvendig i regi av

borettslaget i 2006 iht tidligere takstrapp. Vedovn i gang u etg

Gulvet har laminat. Veggene har plater og betong/mur. Hulltaking er foretatt uten å påvise unormale forhold. Hulltaking er foretatt ved/i kontor/soverom vegg mot bakside hus. Fuktkvotemåling (vekt%) i konstruksjonen ble målt til under 8 % som er laveste verdi benyttede måleinstrument Protimeter mms2 kan vise. Ingen umiddelbare tiltak er påkrevd.

Boligen har malt tretrapp.
Innvendig har boligen malte fyllingsdører.

VÅTROM

[Gå til side](#)

Bad

Dokumentasjon: ingen dokumentasjon.

Veggene har fliser. Taket har panel.

Gulvet er flislagt. Rommet har elektriske varmekabler. Fall mot sluk er målt til 4mm/m. Høydeforskjell fra toppen av sluket til toppen av membranen ved dørterskelen er 3mm.

Sluk er lokalisert under dusjkabinett, men utilgjengelig uten demontering. Det er dermed begrenset tilgang for inspeksjon/renhold

Rommet har innredning med nedfelt servant, toalett og

dusjkabinett.

Det er mekanisk avtrekk.

Hulltaking er foretatt uten å påvise unormale forhold. Hulltaking er foretatt ved/i Soverom tilstøtende bad. Fuktkvotemåling (vekt%) i konstruksjonen ble målt til 8% som er laveste verdi benyttede måleinstrument Protimeter mms2 kan vise

Vaskerom

Dokumentasjon: ingen dokumentasjon.

Veggene er i betong og har malte plater på 2 av veggene. Taket er malt.

Gulvet har vinylbelegg. Rommet har stråleovn som varmekilde. Fall mot sluk er målt til 5 mm/m. Høydeforskjell fra toppen av sluket til toppen av membranen ved dørterskelen er 80mm.

Ukjent slukløsning, da sluk ikke er tilgjengelig og synlig vinylbelegg som tettesjikt.

Rommet har veggmontert toalett og opplegg for vaskemaskin.

Det er mekanisk avtrekk.

Hulltaking er foretatt uten å påvise unormale forhold. Hulltaking er foretatt ved/i Soverom tilstøtende vaskerom. Fuktkvotemåling (vekt%) i konstruksjonen ble målt til under 8 % som er laveste verdi benyttede måleinstrument Protimeter mms2 kan vise

KJØKKEN

[Gå til side](#)

Kjøkkenet har innredning med glatte fronter. Benkeplaten er av laminat. Det er kjøleskap, platetopp og stekeovn.

Det er kjøkkenventilator med kullfilter.

TEKNISKE INSTALLASJONER

[Gå til side](#)

Rør av kobber og plast. Det var ved befaring normalt godt vantrykk. Det ser ut som om mesteparten av røropplegg er av eldre dato.

Det er avløpsrør av plast.

Det er mekanisk ventilasjon på bad og vaskerom. Øvrige rom har kun naturlig ventilering

Vesentlig skjult anlegg, sikringsskap med automatsikringer. Siste kontroll av anlegget var i 2016.

Sikringsskap mangler noen deksler innvendig.

TOMTEFORHOLD

[Gå til side](#)

Fundament/gulv er glattpusset. Det er antatt at konstruksjonen er isolert og fuksikret mot terreng i henhold til gjeldende forskrifter på oppføringstidspunktet.

Boligen har ukjent løsning for drenering.

Bygningen har grunnmur i betongstein.

Eiendommen er opparbeidet i skrånede terreng.

Utvendige avløpsrør er av plast Det er offentlig avløp via private stikkledninger Utvendige vannledninger er av plast (PEL) Det er offentlig vannforsyning via private stikkledninger.

Arealer

[Gå til side](#)

Forutsetninger og vedlegg

[Gå til side](#)

Beskrivelse av eiendommen

Lovlighet

[Gå til side](#)

Rekkehus

- Det foreligger godkjente og byggemeldte tegninger, men de stemmer ikke med dagens bruk
- Soverom i underetasje er på godkjente tegninger vist som to rom benevnt som bod

Sammendrag av boligens tilstand

Fordeling av tilstandsgrader

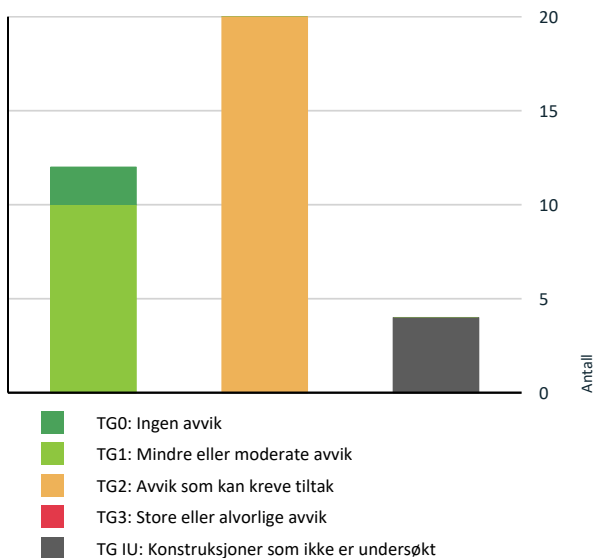

Vil du vite mer om tilstandsgrader? Se side 4.

Spesielt for dette oppdraget/rapporten

Rapporten er utarbeidet av uavhengig takstmann tilknyttet Norsk Takst

Der det er angitt i rapporten "ca.", "trolig", "senere" eller "nyere" ifb. fastsetting av ulike tidsangivelser, er dette for å belyse informasjonen om at det er foretatt tiltak eller utskiftning etter oppføringstidspunktet. Eksakte tidspunkt er ikke lett å se på det rene og kan være feil.

Eiendommen var snødekket under befaringen. Dette setter naturligvis begrensninger for besiktigelsen av opparbeidelsen av tomten.

Felles bygningsdeler uten særskilt vedlikeholdsansvar for denne boligen er ikke vurdert, med mindre bygningsdelen er i særlig nær tilknytning til boligen eller er tilknyttet særskilt vedlikeholdsplikt for seksjonen.

Oppsummering av avvik

Vil du vite mer? Se på rommet eller bygningsdelen senere i rapporten.

Rekkehus

TG IU KONSTRUKSJONER SOM IKKE ER UNDERSØKT

! Utvendig > Takteking

[Gå til side](#)

Takteking er snødekt, alder eller materiale er ukjent og derfor ikke nærmere vurdert.



! Utvendig > Takkonstruksjon/Loft

[Gå til side](#)

Hele takkonstruksjonen er gjenbygget. Det er ingen mulighet til vurdering utover alder og observasjoner fra underliggende etg.



! Utvendig > Balkonger, terrasser og rom under balkonger

[Gå til side](#)

Balkonger/terrasse er snødekt og derfor ikke nærmere vurdert.



! Tomteforhold > Terrengforhold

[Gå til side](#)

Tomten er snødekt og derfor ikke nærmere vurdert.



TG 2 AVVIK SOM KAN KREVE TILTAK



! Utvendig > Nedløp og beslag

[Gå til side](#)

Mer enn halvparten av forventet brukstid er passert på renner/nedløp/beslag.



! Utvendig > Veggkonstruksjon

[Gå til side](#)

Det er påvist andre avvik:

Tomten er snødekket, noe som gir begrensede fremkomstmuligheter.

Utvendig kledning fremstår i hovedsak i god stand, men enkelte deler har behov for utbedring eller vedlikehold.



! Utvendig > Andre utvendige forhold

[Gå til side](#)

Det er ikke utarbeidet Tilstandsanalyserapport, vedlikeholdsplan e.l. for fellesdeler i bygget.



! Innvendig > Overflater

[Gå til side](#)

Det er avvik:

Laminatgulv med lokale avvik i skjøter, stedvis med åpne/ujevne skjøter og kanter som ikke ligger plant



! Innvendig > Etasjeskille/gulv mot grunn

[Gå til side](#)

Målt høydeforskjell på mellom 10 - 20 mm innenfor en lengde på 2 meter. Tilstandsgrad 2 gis med bakgrunn i standardens krav til godkjente måleavvik.

Sammendrag av boligens tilstand

Målt høydeforskjell på mellom 10 - 20 mm innenfor en lengde på 2 meter på kjøkken og i stue

! Innvendig > Innvendige trapper [Gå til side](#)

Det er avvik:

Rekkverkshøyden er målt til ca. 84 cm.

Åpningen mellom rekkverksbordene er målt til opptil ca. 17 cm.

Det mangler håndløper, og det er manglende rekkverk på den korte delen mellom stue og kjøkken (åpent sideparti ved trappeløp/avsats).

Åpningen mellom trinnene (stigetripp/åpne trinn) er målt til ca. 11 cm.

! Tekniske installasjoner > Vannledninger [Gå til side](#)

Mer enn halvparten av forventet brukstid er passert på innvendige vannledninger.

Det er observert noe korrosjon/merker ved nedre del av rør og ved gjennomføringer i skap/innredning

! Tekniske installasjoner > Avløpsrør [Gå til side](#)

Det er ikke påvist tilfredsstillende stakemulighet på avløpsanlegg.

Mer enn halvparten av forventet brukstid er passert på innvendige avløpsledninger.

! Tomteforhold > Fuktsikring og drenering [Gå til side](#)

Mer enn halvparten av forventet levetid på drenering er overskredet.

! Tomteforhold > Grunnmur og fundamenter [Gå til side](#)

Grunnmuren har sprekkdannelser.

Det er ved befaring visuelt registrert sprekker i grunnmuren på vaskerommet.

! Tomteforhold > Utvendige vann- og avløpsledninger [Gå til side](#)

Mer enn halvparten av forventet brukstid er passert på utvendige avløpsledninger.

Mer enn halvparten av forventet brukstid er passert på utvendige vannledninger.

! Våtrom > Underetasje > Bad > Overflater vegger og himling [Gå til side](#)

Det er avvik:

Veggflisene er malt. Det er stedvis synlige merker og avskalling i malingen på flisene.

I overgangen mellom gulv og vegg er det stedvis ujevn eller forringet fuge-/fugemasse, samt lokale åpninger og hull.

! Våtrom > Underetasje > Bad > Overflater Gulv [Gå til side](#)

Det er påvist at noen fliser har bom (hulrom under). Det er påvist avvik i fallforhold til sluk i forhold til krav i forskrift på byggetidspunktet.

Det er påvist sprekker i fliser.

Sprekker i fliser er observert.

Det er registrert bom (hulrom) under enkelte fliser.

Fallforhold mot sluk avviker fra forskriftskrav, med målt fall i gulv på ca. 2–4 mm/m.

Overgang mellom gulv og vegg har stedvis forringet eller åpen fuge-/fugemasse (se tidligere veggpunkt).

! Våtrom > Underetasje > Bad > Sluk, membran og tettesjikt [Gå til side](#)

Membran kan ikke konstateres (ikke synlig og det foreligger heller ikke dokumentasjon).

Mer enn halvparten av forventet brukstid er passert på membranløsningen.

Sluk har begrenset mulighet for inspeksjon og rengjøring.

Sluk er plassert under dusjkabinett og er ikke tilgjengelig for full inspeksjon eller tilfredsstillende renhold ved befaring. Membran/tettesjikt kan ikke konstateres og det foreligger ingen dokumentasjon. Våtrommet vurderes samtidig å være eldre (antatt før 1997) slik at forventet brukstid for membran i stor grad er passert. Forholdene gir økt usikkerhet og fuktrisiko

! Våtrom > Underetasje > Bad > Ventilasjon [Gå til side](#)

Våtrommet mangler tilluftsventilering, f.eks. spalte/ventil ved dør.

! Våtrom > Underetasje > Vaskerom > Overflater Gulv [Gå til side](#)

Det er mulighet for at det kan forekomme vannlekkasje på våtrommet hvor vann ikke vil gå til sluk.

Det er påvist avvik i fallforhold til sluk i forhold til krav i forskrift på byggetidspunktet.

Krav til fall er ikke oppfylt og gulvet er tilnærmet flatt (har ikke motfall).

Sammendrag av boligens tilstand

! **Våtrom > Underetasje > Vaskerom > Sluk, membran og tettesjikt** [Gå til side](#)

Mer enn halvparten av forventet brukstid er passert på membranløsningen. Sluk har begrenset mulighet for inspeksjon og rengjøring.

! **Våtrom > Underetasje > Vaskerom > Sanitærutstyr og innredning** [Gå til side](#)

Det er ikke påvist tilfredsstillende løsning for å synliggjøre lekkasje fra innebygget sistene.

! **Våtrom > Underetasje > Vaskerom > Ventilasjon** [Gå til side](#)

Våtrommet mangler tilluftsventilering, f.eks. spalte/ventil ved dør.

! **Kjøkken > 1 Etasje > Kjøkken > Avtrekk** [Gå til side](#)

Det er kun kullfilterventilator på kjøkkenet og heller ikke andre forserte/mekaniske avtrekksløsninger fra kokesonen.

HELSE, MILJØ OG SIKKERHET

Forhold som åpenbart kan medføre fare for helse, miljø og sikkerhet

- !** Åpninger i rekkverk er større enn dagens forskriftskrav til rekkverk i innvendige trapper. [Gå til side](#)
- !** Åpninger mellom trinn i innvendig trapp er større enn dagens forskriftskrav.
- !** Det er ikke montert rekkverk på innvendig trapp.
- !** Det mangler håndløper på vegg i det innvendige trappeløpet.
- !** Dokumentasjon av radonmålinger viser verdier over anbefalte grenseverdier.
- !** Rekkverkshøyder er under dagens forskriftskrav til rekkverk i innvendige trapper.

Rekkverk er mangelfullt på kort del, og øvrig rekkverk har utilstrekkelig høyde/for store åpninger

Tilstandsrapport

REKKEHUS

Byggeår
1976

Kommentar

Byggeåret er basert på opplysninger registrert hos Eiendomsverdi.no

Anvendelse

Boligen var bebodd og fullt møblert under befaringen.

Standard

Normal standard på bygget ut ifra alder/konstruksjon - jamfør beskrivelse under konstruksjoner.

Vedlikehold

Bygget er jevnlig vedlikeholdt, men har likevel noen slitte overflater/konstruksjoner hvor det være nødvendig å utføre vedlikehold på visse konstruksjoner eller bygningsdeler i løpet av de neste årene.

UTVENDIG

Taktekking

Punktet må sees i sammenheng med Takkonstruksjon/Loft

Beskrivelse

Taket er tekket med papp

Vurdering av avvik:

- Taktekking er snødekt , alder eller materiale er ukjent og derfor ikke nærmere vurdert.

Konsekvens/tiltak

- Det bør foretas nærmere undersøkelser av taktekking når taket er snøfritt.

Det bør foretas nærmere undersøkelser av taktekking når taket er snøfritt, for å kunne vurdere tilstand, alder og materiale. Ukjent alder og materiale medfører usikkerhet om takets levetid og risiko for skjulte skader eller lekkasjer.

Nedløp og beslag

Beskrivelse

Renner og nedløp i plastbelagt stål. Ingen defekter er registrert på renner eller nedløp som ser ut til og fungere tilfredsstillende. Da alder og materialet er kjent, er vurderingen utelukkende utført på bakgrunn av alder, jfr. instruks. Tilstanden er likevel noe uoversiktlig da det ikke er mulighet for kontroll grunnet snødekket tomt og renner. Det tas derfor forbehold om eventuelle skader eller som ikke lar seg avdekke som følge av dette.

Vurdering av avvik:

- Mer enn halvparten av forventet brukstid er passert på renner/nedløp/beslag.

Konsekvens/tiltak

- Overvåk tilstanden jevnlig. For å få tilstandsgrad 0 eller 1 må beslag/renner/nedløp skiftes ut, men tidspunktet for når dette er nødvendig er vanskelig å si noe om.

Veggkonstruksjon

Beskrivelse

Veggene har bindingsverkskonstruksjon fra byggeår. Fasade/kledning har stående bordkledning.

Vurdering av avvik:

- Det er påvist andre avvik:

Tomten er snødekket, noe som gir begrensede fremkomstmuligheter.

Utvendig kledning fremstår i hovedsak i god stand, men enkelte deler har behov for utbedring eller vedlikehold.

Konsekvens/tiltak

- Andre tiltak:

Tilstandsrapport

Det bør gjennomføres utbedring og vedlikehold av de delene av kledningen som har behov for dette, for å unngå ytterligere forringelse og redusert levetid på fasaden.

Begrenset fremkommelighet på grunn av snødekke kan medføre at enkelte forhold ikke er vurdert, noe som gir økt usikkerhet rundt tilstanden på veggkonstruksjonen.

Takkonstruksjon/Loft

Punktet må sees i sammenheng med Takteking

Beskrivelse

Pulttak

Vurdering av avvik:

- Hele takkonstruksjonen er gjenbygget. Det er ingen mulighet til vurdering utover alder og observasjoner fra underliggende etg.

Konsekvens/tiltak

- Det må gjennomføres ytterligere undersøkelser.
- Innhent dokumentasjon, om mulig.

Det bør gjennomføres ytterligere undersøkelser, og dokumentasjon på oppbygging og utførelse bør innhentes dersom mulig.

Konsekvensen av manglende tilgang til takkonstruksjonen er at skjulte feil eller mangler ikke kan utelukkes, noe som kan medføre risiko for fremtidige skader som ikke oppdages ved visuell befarings.

Vinduer

Beskrivelse

Bygningen har malte trevinduer med 2-lags glass.

Årstall: 2008

Kilde: Produksjonsår på produkt

Dører

Beskrivelse

Bygningen har malt hovedytterdør og malt balkongdør i tre.

Balkonger, terrasser og rom under balkonger

Beskrivelse

Balkong på ca 6 m² i trekonstruksjon.
Treterrasse på ca. 42 m² på fremsiden med inngangsparti
Platting på mark på huset bakside på ca 30 m².

Vurdering av avvik:

- Balkonger/terrasse er snødekt og derfor ikke nærmere vurdert.

Konsekvens/tiltak

- Det bør foretas nærmere undersøkelser av balkong/terrasser når den er snøfri.

Det bør foretas nærmere undersøkelser av balkongen når den er snøfri, for å avdekke eventuelle skader eller mangler som ikke kan vurderes under snødekke. Manglende inspeksjon kan medføre at skjulte feil eller skader ikke oppdages, noe som kan føre til økte utbedringskostnader eller redusert sikkerhet.

Andre utvendige forhold

Beskrivelse

Rekkehuset inngår i et sameie der utvendige felles bygningsdeler og utomhusområder er opplyst å være sameiets ansvarsområde. Befaringen er utført

Tilstandsrapport

som visuell kontroll av tilgjengelige, synlige flater fra bakkeplan. På befaringstidspunktet var tomt/terreng og flere utvendige flater snødekket, noe som ga begrenset tilgang til fellesområdene og reduserte innsyn i overflater og detaljpunkter.

Vurdering av avvik:

- Det er ikke utarbeidet Tilstandsanalyserapport, vedlikeholdsplan e.l. for fellesdeler i bygget.

Konsekvens/tiltak

- For å lukke avviket iht. NS 3600.2018 må det utarbeides en Tilstandsanalyserapport/vedlikeholdsplan for fellesdeler i bygget. Da dette er opp til borettslag/sameie å rekvirere er kostnadsestimat ikke satt.

Det bør utarbeides en tilstandsanalyserapport eller vedlikeholdsplan for fellesdeler i bygget.

Konsekvensen av manglende plan er at nødvendige utbedringer kan bli oversett, noe som kan føre til uforutsette kostnader og redusert levetid på bygningsdeler.

Pga. snødekke ved befaring begrenset innsyn og adgang. Anbefalt oppfølging er kontroll på snøfri tid som beskrevet over.

INNVENDIG

TG 2 Overflater

Beskrivelse

Innvendig er det gulv av laminat. Veggene har tapet og malte plater. Innvendige tak har malte plater.

Vurdering av avvik:

- Det er avvik:

Laminatgulv med lokale avvik i skjøter, stedvis med åpne/ujevne skjøter og kanter som ikke ligger plant

Konsekvens/tiltak

- Tiltak:

Skjøtene bør utbedres slik at de blir tette og jevne for å hindre fuktopptak og økt slitasje.

Åpne eller ujevne skjøter kan føre til svelling, kantroising, misfarging og i verste fall behov for utskifting av gulvbord eller større arealer.

TG 2 Etasjeskille/gulv mot grunn

Beskrivelse

Etasjeskiller er av trebjelkelag.

Vurdering av avvik:

- Målt høydeforskjell på mellom 10 - 20 mm innenfor en lengde på 2 meter. Tilstandsgrad 2 gis med bakgrunn i standardens krav til godkjente måleavvik.

Målt høydeforskjell på mellom 10 - 20 mm innenfor en lengde på 2 meter på kjøkken og i stue

Konsekvens/tiltak

- For å få tilstandsgrad 0 eller 1 må høydeforskjeller rettes opp. Det vil imidlertid sjelden være økonomisk rasjonelt som et enkeltstående tiltak i en bolig som dette. Dersom boligen en gang skal renoveres, kan man vurdere slike tiltak.

For å oppnå tilstandsgrad 0 eller 1 må høydeforskjellene rettes opp. Dette vil sjelden være økonomisk rasjonelt som et enkeltstående tiltak, men kan vurderes ved eventuell fremtidig renovering.

Konsekvensen av høydeforskjellene kan være knirk i gulv, samt utfordringer ved legging av nytt gulvbelegg eller montering av innredning.

TG 1 Pipe og ildsted

Beskrivelse

Boligen har elementpipe. Pipen er foret innvendig i regi av borettslaget i 2006 iht tidligere takstrappert. Vedovn i gang u etg

TG 1 Rom Under Terreng

Punktet må sees i sammenheng med 'Drenering'

Beskrivelse

Tilstandsrapport

Gulvet har laminat. Veggene har plater og betong/mur. Hulltaking er foretatt uten å påvise unormale forhold. Hulltaking er foretatt ved/i kontor/soverom vegg mot bakside hus. Fuktkvotemåling (vekt%) i konstruksjonen ble målt til under 8 % som er laveste verdi benyttede måleinstrument Protimeter mms2 kan vise. Ingen umiddelbare tiltak er påkrevd.

TG 2 Innvendige trapper

Beskrivelse

Boligen har malt tretrapp.

Vurdering av avvik:

- Det er avvik:

Rekkverkshøyden er målt til ca. 84 cm.

Åpningen mellom rekkverksbordene er målt til opptil ca. 17 cm.

Det mangler håndløper, og det er manglende rekkverk på den korte delen mellom stue og kjøkken (åpent sideparti ved trappeløp/avsats).

Åpningen mellom trinnene (stigetrinn/åpne trinn) er målt til ca. 11 cm.

Konsekvens/tiltak

- Tiltak:

Rekkverkshøyden bør økes til anbefalt nivå, og åpningene mellom rekkverksbordene og trinnene bør reduseres for å ivareta sikkerheten, spesielt for barn.

Håndløper og rekkverk på den åpne delen mellom stue og kjøkken bør monteres for å gi nødvendig støtte og hindre fall.

Dagens avvik medfører økt risiko for fall- og klemskader, særlig for barn, og bør utbedres for å redusere personsikkerhetsrisiko.

TG 1 Innvendige dører

Beskrivelse

Innvendig har boligen malte fyllingsdører.

VÅTROM

UNDERETASJE > BAD

Generell

Beskrivelse

Dokumentasjon: ingen dokumentasjon.



UNDERETASJE > BAD

TG 2 Overflater vegger og himling

Tilstandsrapport

Beskrivelse

Veggene har fliser. Taket har panel.

Vurdering av avvik:

- Det er avvik:

Veggflisene er malt. Det er stedvis synlige merker og avskalling i malingen på flisene.

I overgangen mellom gulv og vegg er det stedvis ujevn eller forringet fuge-/fugemasse, samt lokale åpninger og hull.

Konsekvens/tiltak

- Tiltak:

Pga. badets alder er det sannsynlig at fuger og elastiske masser er nær eller over forventet levetid, noe som kan føre til redusert elastisitet, dårligere heft og sprekker eller åpninger i hjørner og overganger.

Det bør vurderes å utbedre malte flater og skader i malingen på veggflisene for å opprettholde et tilfredsstillende estetisk og funksjonelt nivå.

Ujevn eller forringet fugemasse, samt åpninger og hull i overgangen mellom gulv og vegg, bør utbedres for å hindre fuktinntrengning og påfølgende risiko for skader på underliggende konstruksjoner.

Åpne eller forringede overganger mellom gulv og vegg kan gi direkte vannvei bak fliser og inn i underliggende konstruksjon ved sprutvann, renholdsvann eller utilsiktet vannbelastning (f.eks. overløp, kondens/avrenning fra dusj). Dette gjelder særlig der dusj brukes utenfor helt tett kabinett, eller der vann kan bli liggende i randsoner.

Det bør skiftes eller utbedres elastiske fuger og overganger gulv-vegg der det er åpninger, riss eller manglende heft.

Etttersom våtrommet er eldre og har svakere eller annen tettesjiktløsning (ikke dokumentert), kan utettheter i overflater og overganger gi økt sannsynlighet for fukttransport til tilstøtende bygningsdeler.

UNDERETASJE > BAD

📍 TG 2 Overflater Gulv

Beskrivelse

Gulvet er flislagt. Rommet har elektriske varmekabler. Fall mot sluk er målt til 4mm/m. Høydeforskjell fra toppen av sluket til toppen av membranen ved dørrterskelen er 3mm.

Vurdering av avvik:

- Det er påvist at noen fliser har bom (hulrom under).
- Det er påvist avvik i fallforhold til sluk i forhold til krav i forskrift på byggetidspunktet.
- Det er påvist sprekker i fliser.

Sprekker i fliser er observert.

Det er registrert bom (hulrom) under enkelte fliser.

Fallforhold mot sluk avviker fra forskriftskrav, med målt fall i gulv på ca. 2–4 mm/m.

Overgang mellom gulv og vegg har stedvis forringet eller åpen fuge-/fugemasse (se tidligere veggpunkt).

Konsekvens/tiltak

- Selv om bom eller hullid ikke alltid er et umiddelbart problem, bør det overvåkes nøye før eventuell utvikling i sprekker i flisfuger e.l. oppstår. Dette må foretas tiltak for, for å begrense utviklingen.
- Det må foretas utbedring av fallforhold.
- Til tross for avviket i fall/høydeforskjell til sluk, vil gulvet fortsatt kunne lede vann mot sluket, men med redusert effektivitet. Dette kan potensielt øke risikoen for vannansamling i enkelte områder av badet.
- Et bad med manglende/ redusert fall til sluk blir mindre funksjonelt og sikkert for brukeren. Dette kan medføre stående vann på gulvet, vann som ikke ledes effektivt til sluket, økt risiko for at vann renner ut av rommet og redusert sklisikkerhet på gulvet.

Tilstandsrapport

Det bør gjennomføres utbedring av fallforhold mot sluk for å sikre tilfredsstillende vannavrenning og redusere risiko for fuktskader i underliggende konstruksjon.

Sprekker og bom i fliser bør utbedres, for eksempel ved å skifte ut skadede fliser og forbedre vedheft, for å hindre videre skadeutvikling og redusere risiko for vanninntrengning gjennom gulvet.

Foringede eller åpne fuger i overgang mellom gulv og vegg bør utbedres for å sikre at vann ikke trenger inn i konstruksjonen.

Dersom tettesjiktet er av eldre type eller ikke dokumentert, bør det vurderes ytterligere undersøkelser for å avdekke eventuell risiko for skjulte fuktskader. Manglende tiltak kan føre til økt vedlikeholdsbehov, vanskeliggjort renhold og potensiell skade på byggets konstruksjon.

UNDERETASJE > BAD

Sluk, membran og tettesjikt

Beskrivelse

Sluk er lokalisert under dusjkabinett, men utilgjengelig uten demontering. Det er dermed begrenset tilgang for inspeksjon/renhold

Vurdering av avvik:

- Membran kan ikke konstateres (ikke synlig og det foreligger heller ikke dokumentasjon).
- Mer enn halvparten av forventet brukstid er passert på membranløsningen.
- Sluk har begrenset mulighet for inspeksjon og rengjøring.

Sluk er plassert under dusjkabinett og er ikke tilgjengelig for full inspeksjon eller tilfredsstillende renhold ved befaring. Membran/tettesjikt kan ikke konstateres og det foreligger ingen dokumentasjon. Våtrommet vurderes samtidig å være eldre (antatt før 1997) slik at forventet brukstid for membran i stor grad er passert. Forholdene gir økt usikkerhet og fuktrisiko

Konsekvens/tiltak

- Når sluket har begrenset tilgang, er det vanskelig å rengjøre sluket og å inspisere den for å oppdage skader i membranen/fuger rundt sluket, som er avgjørende for å forhindre lekkasjer.
- Overvåk tilstanden jevnlig. For å få tilstandsgrad 0 eller 1 må tettesjiktet skiftes ut, men tidspunktet for når dette er nødvendig er vanskelig å si noe om.
- Det er viktig å merke seg at levetiden til en membran varierer basert på kvalitet, installasjon og bruk. Eldre membraner kan bli sprø og sprekke opp, noe som fører til at de mister sin vanntettende funksjon. Dette kan resultere i vannlekkasjer gjennom vegger og gulv og fuktskader.
- Det må innhentes dokumentasjon. Manglende membran/tettesjikt medfører risiko for lekkasjer og fukt i konstruksjonen.
- Det må gjøres nærmere undersøkelser. Manglende membran/tettesjikt medfører risiko for lekkasjer og fukt i konstruksjonen.

Sett/konstatert: Membran/tettesjikt kan ikke verifiseres og er ikke dokumentert. Sluk er utilgjengelig under dusjkabinett og kan ikke inspiseres/renholdes tilfredsstillende.

Konsekvens knyttet til alder (antatt før 1997):

Når et våtrom er eldre og forventet brukstid for membranløsning i stor grad er passert, øker sannsynligheten for reduksjon i funksjon i kritiske detaljer over tid, selv uten synlige symptomer. Dette gjelder særlig:

Sluktilslutning/klemring og overganger (mekanisk belastning, aldring av materialer og gjentatte fukt-/tørkesykluser).

Mansjetter og tetting ved gjennomføringer (dersom slike finnes) og hjørne-/randsoner.

Manglende dokumentasjon gjør at det ikke kan avklares hvilken membrantype/system som er brukt, og dermed heller ikke forventet levetid eller om løsningen er utført etter et system med dokumenterte detaljer. Dette gir økt usikkerhet og trekker risiko opp.

Ved høy alder kan eventuelle små utettheter utvikle seg gradvis og gi skjulte fuktskader i underliggende konstruksjon før det oppstår synlige tegn i overflater. Typiske konsekvenser kan være nedfukting av bjelkelag/vegger, lukt og mikrobiell vekst i lukkede hulrom.

Når sluket ikke er tilgjengelig for inspeksjon og renhold, reduseres muligheten til å oppdage tidlige tegn på svikt (f.eks. misfarging, korrosjon, lekkasjespor, deformert klemring). Dette kan medføre at avvik oppdages først når skadeomfanget er større.

Tilstandsrapport



UNDERETASJE > BAD

TG 1 Sanitærutstyr og innredning

Beskrivelse

Rommet har innredning med nedfelt servant, toalett og dusjkabinett.

UNDERETASJE > BAD

TG 2 Ventilasjon

Beskrivelse

Det er mekanisk avtrekk.

Vurdering av avvik:

- Våtrommet mangler tilluftsventilering, f.eks. spalte/ventil ved dør.

Konsekvens/tiltak

- Det bør etableres tilfredsstillende tilluft til våtrom f.eks. luftespalte ved dør e.l.

UNDERETASJE > BAD

TG 0 Tilliggende konstruksjoner våtrom

Beskrivelse

Hulltaking er foretatt uten å påvise unormale forhold. Hulltaking er foretatt ved/i Soverom tilstøtende bad. Fuktkvotemåling (vekt%) i konstruksjonen ble målt til 8% som er laveste verdi benyttede måleinstrument Protimeter mms2 kan vise



UNDERETASJE > VASKEROM

Generell

Beskrivelse

Dokumentasjon: ingen dokumentasjon.

Tilstandsrapport



UNDERETASJE > VASKEROM

TG 1 Overflater vegger og himling

Beskrivelse

Veggene er i betong og har malte plater på 2 av veggene. Taket er malt.

UNDERETASJE > VASKEROM

TG 2 Overflater Gulv

Beskrivelse

Gulvet har vinylbelegg. Rommet har stråleovn som varmekilde. Fall mot sluk er målt til 5 mm/m. Høydeforskjell fra toppen av sluket til toppen av membranen ved dørterskelen er 80mm.

Vurdering av avvik:

- Det er mulighet for at det kan forekomme vannlekkasje på våtrommet hvor vann ikke vil gå til sluk.
- Det er påvist avvik i fallforhold til sluk i forhold til krav i forskrift på byggetidspunktet.
- Krav til fall er ikke oppfylt og gulvet er tilnærmet flatt (har ikke motfall).

Konsekvens/tiltak

- Det må foretas utbedring av fallforhold.
- Til tross for avviket i fall/høydeforskjell til sluk, vil gulvet fortsatt kunne lede vann mot sluket, men med redusert effektivitet. Dette kan potensielt øke risikoen for vannansamling i enkelte områder av badet.
- Vær oppmerksom ved bruk. For å få tilstandsgrad 0 eller 1 må gulvet bygges om, for å få riktig fall til sluk. Det vil imidlertid sjelden være økonomisk rasjonelt som et enkeltstående tiltak. Ved en eventuell renovering, påse at våtrommet bygges med riktig fall til sluk.
- Eventuelt lekkasjevann fra utstyr utenfor dusjsone vil ikke ha en naturlig vei til sluket. Dette kan føre til at vann samler seg på gulvet og potensielt renner ut av rommet eller trenger inn i konstruksjonen.

Det bør etableres tilstrekkelig fall mot sluk for å sikre at vann ledes effektivt bort fra gulvet.

Manglende fall øker risikoen for at vann blir liggende på gulvet, noe som kan føre til fuktskader i konstruksjonen og økt fare for lekkasjer til tilstøtende rom.

UNDERETASJE > VASKEROM

TG 2 Sluk, membran og tettesjikt

Beskrivelse

Ukjent slukløsning, da sluk ikke er tilgjengelig og synlig vinylbelegg som tettesjikt.

Vurdering av avvik:

- Mer enn halvparten av forventet brukstid er passert på membranløsningen.
- Sluk har begrenset mulighet for inspeksjon og rengjøring.

Konsekvens/tiltak

- Overvåk tilstanden jevnlig. For å få tilstandsgrad 0 eller 1 må tettesjiktet skiftes ut, men tidspunktet for når dette er nødvendig er vanskelig å si noe om.
- Det er viktig å merke seg at levetiden til en membran varierer basert på kvalitet, installasjon og bruk. Eldre membraner kan bli sprø og sprekke opp, noe som fører til at de mister sin vanntettende funksjon. Dette kan resultere i vannlekkasjer gjennom vegger og gulv og fuktskader.
- Når sluket har begrenset tilgang, er det vanskelig å rengjøre sluket og å inspisere den for å oppdage skader i membranen/fuger rundt sluket, som er avgjørende for å forhindre lekkasjer.

Tilstandsrapport

- Tilgang til sluk må bedres både for inspeksjon og rengjøring.

Det bør etableres tilfredsstillende slukløsning og dokumenteres utførelse av membran/tettesjikt for å redusere risiko for fuktskader i konstruksjonen.

Manglende tilgang til sluk og usikkerhet rundt membranens tilstand medfører økt fare for lekkasjer og følgeskader på bygget.



UNDERETASJE > VASKEROM

TG 2 Sanitærutstyr og innredning

Beskrivelse

Rommet har veggmontert toalett og opplegg for vaskemaskin.

Vurdering av avvik:

- Det er ikke påvist tilfredsstillende løsning for å synliggjøre lekkasje fra innebygget sisterner.

Konsekvens/tiltak

- Uten dreneringsløsning/lekkasjesikring kan lekkasjer pågå over lang tid uten å bli oppdaget. Dette kan føre til omfattende fuktskader i omkringliggende byggematerialer.

Det bør etableres en løsning som synliggjør eventuelle lekkasjer fra den innebygde sisternen, for å redusere risikoen for skjulte vannskader i konstruksjonen. Manglende synliggjøring kan føre til at lekkasjer ikke oppdages i tide, noe som kan medføre omfattende følgeskader.

UNDERETASJE > VASKEROM

TG 2 Ventilasjon

Beskrivelse

Det er mekanisk avtrekk.

Vurdering av avvik:

- Våtrommet mangler tilluftsventilering, f.eks. spalte/ventil ved dør.

Konsekvens/tiltak

- Det bør etableres tilluft til våtrommet.

UNDERETASJE > VASKEROM

TG 0 Tilliggende konstruksjoner våtrom

Beskrivelse

Hulltaking er foretatt uten å påvise unormale forhold. Hulltaking er foretatt ved/i Soverom tilstøtende vaskerom. Fuktkvotemåling (vekt%) i konstruksjonen ble målt til under 8 % som er laveste verdi benyttede måleinstrument Protimeter mms2 kan vise

Tilstandsrapport



KJØKKEN

1 ETASJE > KJØKKEN

1 TG 1 Overflater og innredning

Beskrivelse

Kjøkkenet har innredning med glatte fronter. Benkeplaten er av laminat. Det er kjøleskap, platetopp og stekeovn.



1 ETASJE > KJØKKEN

1 TG 2 Avtrekk

Beskrivelse

Det er kjøkkenventilator med kullfilter.

Vurdering av avvik:

- Det er kun kullfilterventilator på kjøkkenet og heller ikke andre forserte/mekaniske avtrekksløsninger fra kokesonen.

Konsekvens/tiltak

- Om mulig bør det etableres mekanisk/forsert avtrekk ut fra kokesonen.

Om mulig bør det etableres mekanisk eller forsert avtrekk fra kokesonen for å sikre tilstrekkelig ventilasjon. Manglende avtrekk kan føre til dårlig luftkvalitet, økt fuktbelastning og risiko for luktspredning i boligen.

TEKNISKE INSTALLASJONER

1 TG 2 Vannledninger

Beskrivelse

Rør av kobber og plast. Det var ved befaring normalt godt vanntrykk. Det ser ut som om mesteparten av røropplegg er av eldre dato.

Vurdering av avvik:

- Mer enn halvparten av forventet brukstid er passert på innvendige vannledninger.

Det er observert noe korrosjon/merker ved nedre del av rør og ved gjennomføringer i skap/innredning

Tilstandsrapport

Konsekvens/tiltak

- Det er ikke behov for utbedringstiltak siden anlegget fungerer i dag, men ut ifra alder kan skader plutselig oppstå på eldre anlegg.

TG 2 Avløpsrør

Beskrivelse

Det er avløpsrør av plast.

Vurdering av avvik:

- Det er ikke påvist tilfredsstillende stakemulighet på avløpsanlegg.
- Mer enn halvparten av forventet brukstid er passert på innvendige avløpsledninger.

Konsekvens/tiltak

- Det er ikke behov for utbedringstiltak siden anlegget fungerer i dag, men ut ifra alder kan skader plutselig oppstå på eldre anlegg.
- I forbindelse med oppgradering av våtrom vil det være naturlig med utskiftning av rør.

TG 1 Ventilasjon

Beskrivelse

Det er mekanisk ventilasjon på bad og vaskerom. Øvrige rom har kun naturlig ventilering

TG 1 Varmtvannstank

Beskrivelse

100 liters varmtvannsbereider bygget inn i vaskeromsinnredning.

Årstall: 2016

Kilde: Produksjonsår på produkt

Elektrisk anlegg

Dette er en forenklet kontroll begrenset til de spørsmål og undersøkelser som forskrift til avhendingslova (tryggere bolighandel) § 2-18 inneholder. Dette kan ikke sammenlignes med en kontroll utført av offentlig myndighet (Det lokale eltilsyn) eller registrert elektrovirksomhet, og en bygningsakkyndig har verken kompetanse eller lov til å foreta en slik kontroll.

Tilstanden er vurdert ut fra den forenklete og begrensede kontrollen som forskriften inneholder. El-anlegget kan ha feil og mangler som en slik forenklet undersøkelse ikke vil avdekke. Vær derfor oppmerksom på denne risikoen, og søk videre veiledning eller få en fullstendig kontroll utført av registrert elektrovirksomhet.

Beskrivelse

Vesentlig skjult anlegg, sikringsskap med automatsikringer. Siste kontroll av anlegget var i 2016. Sikringsenskap mangler noen deksler innvendig.

1. Foreligger det eltilsynsrapport de siste 5 år, og det er ikke foretatt arbeid på anlegget etter denne, utenom retting av eventuelle avvik i eltilsynsrapport (dvs en el-tilsynsrapport uten avvik)?
Nei

Spørsmål til eier

2. Når ble det elektriske anlegget installert eller sist gang totalt rehabilitert (årstall)? Med totalt rehabilitert menes fullstendig utskiftet anlegg fra inntakssikring og videre.
2025
3. Er alle elektriske arbeider/anlegg i boligen utført av en registrert elektroinstallasjonsvirksomhet?
Ja
4. Er det elektriske anlegget utført eller er det foretatt tilleggsarbeider på det elektriske anlegget etter 1.1.1999?
Ja

Tilstandsrapport

Eksisterer det samsvarserklæring?

Ja

Ligger i boligmappa

5. Foreligger det kontrollrapport fra offentlig myndighet – Det Lokale Eltilsyn (DLE) eller eventuelt andre tilsvarende kontrollinstanser med avvik som ikke er utbedret eller kontrollen er over 5 år?

Ja

6. Forekommer det ofte at sikringene løses ut?

Nei

7. Har det vært brann, branntilløp eller varmgang (for eksempel termiske skader på deksler, kontaktpunkter eller lignende) i boligens elektriske anlegg?

Nei

Generelt om anlegget

8. Er det tegn til at det har vært termiske skader (tegn på varmgang) på kabler, brytere, downlights, stikkontakter og elektrisk utstyr? Sjekk samtidig tilstanden på elektrisk tilkobling av varmtvannsbereder, jamfør eget punkt under varmtvannstank

Nei

9. Er der synlig defekter på kabler eller er disse ikke tilstrekkelig festet?

Nei

Inntak og sikringsskap

10. Er det tegn på at kabelinnføringer og hull i inntak og sikringsskap ikke er tette, så langt dette er mulig å sjekke uten å fjerne kapslinger?

Ja

11. Finnes det kursfortegnelse, og er den i samsvar med antall sikringer?

Ja

12. Foreta en helhetsvurdering av det elektriske anlegget, dets alder, allmenne tilstand og fare for liv og helse. Bør det elektriske anlegget ha en utvidet el-kontroll?

Ja **Sikringsskap mangler noe innkapslinger. Jevnlige kontroll av elanlegg er alltid å anbefale, ved eiendomsoverdragelse kan tid og sted for en kontroll være gunstig.**

Generell kommentar

Det er på generelt grunnlag anbefalt med en gjennomgang av anlegget. Dette må utføres av en el-takstmann eller en godkjent kontrollør. Kostnadsestimatet er satt som grunnlag for en utvidet kontroll av el.anlegget. Ved en eventuell utbedring vil de påløpte ekstra kostnader.

TOMTEFORHOLD

Byggegrunn

Beskrivelse

Det legges til grunn at byggegropen er bearbeidet med sprengsteinsfylling etter datidens byggeforskrifter.

TG 2 Fuktsikring og drenering

Punktet må sees i sammenheng 'Rom under terreng'

Beskrivelse

Boligen har ukjent løsning for drenering.

Vurdering av avvik:

- Mer enn halvparten av forventet levetid på drenering er overskredet.

Konsekvens/tiltak

- Overvåk tilstanden jevnlig. For å få tilstandsgrad 0 eller 1 må dreneringen skiftes ut, men tidspunktet for når dette er nødvendig er vanskelig å si noe om. Bruken av underetg/kjeller vil og være avgjørende.

Tilstandsrapport

Grunnmur og fundamenter

Beskrivelse

Bygningen har grunnmur i betongstein.

Vurdering av avvik:

- Grunnmuren har sprekkdannelser.

Det er ved befaring visuelt registrert sprekker i grunnmuren på vaskerommet.

Konsekvens/tiltak

- Lokal utbedring må utføres.

Sprekker kan skyldes normale krymp-/temperaturbevegelser, men kan også indikere setninger eller belastnings-/dreneringsrelaterte forhold. Kontroller tegn til bevegelse (nivåavvik, dør/vindu som binder, nye riss). Ved bredere/raskt økende sprekker eller konstruksjonsmessige indikasjoner: innhent vurdering fra fagkyndig

Terrengforhold

Beskrivelse

Eiendommen er opparbeidet i skrånede terreng.

Vurdering av avvik:

- Tomten er snødekt og derfor ikke nærmere vurdert.

Konsekvens/tiltak

- Det bør foretas nærmere undersøkelser av tomta når den er snøfri.

Utvendige vann- og avløpsledninger

Beskrivelse

Utvendige avløpsrør er av plast Det er offentlig avløp via private stikkledninger Utvendige vannledninger er av plast (PEL) Det er offentlig vannforsyning via private stikkledninger.

Vurdering av avvik:

- Mer enn halvparten av forventet brukstid er passert på utvendige avløpsledninger.
- Mer enn halvparten av forventet brukstid er passert på utvendige vannledninger.

Konsekvens/tiltak

- Det er ikke behov for utbedringstiltak siden anlegget fungerer i dag, men ut ifra alder kan skader plutselig oppstå på eldre anlegg.

Det anbefales å være oppmerksom på at utvendige vann- og avløpsledninger har passert mer enn halvparten av forventet brukstid. Dette medfører økt risiko for lekkasjer, tilstopping og andre skader, som kan føre til vannskader eller driftsavbrudd.

Det bør vurderes å gjennomføre rørrinspeksjon og eventuelt planlegge for utskifting eller utbedring ved behov.

FORHOLD SOM ÅPENBART KAN MEDFØRE FARE FOR HELSE, MILJØ OG SIKKERHET

Dette punktet inneholder tydelige og lett synlige forhold ved boligen som åpenbart kan påvirke helse, miljø og sikkerhet, og som bygnings sakkyndige har oppdaget. Terskelen for hva som anses som åpenbart er høy, og det utføres ikke undersøkelser med sikte på å avdekke slike forhold. Punktet omfatter ikke skjulte eller ikke-synlige forhold, tekniske vurderinger eller forhold som krever spesialundersøkelser. Forhold vurderes etter byggt teknisk forskrift på befaringstidpunktet. Røykvarslere og håndholdt brannslukningsutstyr vurderes etter gjeldende forskrift om brannforebygging.



Helse, miljø og sikkerhet

Vurdering av avvik:

- Åpninger i rekkverk er større enn dagens forskriftskrav til rekkverk i innvendige trapper.
- Åpninger mellom trinn i innvendig trapp er større enn dagens forskriftskrav.
- Det er ikke montert rekkverk på innvendig trapp.
- Det mangler håndløper på vegg i det innvendige trappeløpet.
- Dokumentasjon av radonmålinger viser verdier over anbefalte grenseverdier.
- Rekkverkshøyder er under dagens forskriftskrav til rekkverk i innvendige trapper.

Tilstandsrapport

Rekkverk er mangelfullt på kort del, og øvrig rekkverk har utilstrekkelig høyde/for store åpninger

Konsekvens/tiltak

- Håndløper på innvendig trapp må monteres på vegg for å tilfredsstille krav på byggetidspunktet.
- Åpninger i innvendige trapper er såpass store at det ut ifra sikkerhetsmessige forhold anbefales å lage mindre åpninger.
- Det må foretas tiltak for å redusere radonverdiene.

Rekkverk og håndløper bør oppgraderes eller ettermonteres slik at de tilfredsstiller dagens forskriftskrav, for å redusere risikoen for fallulykker og personskader.

Radontiltak bør iverksettes for å redusere radonnivået til under anbefalte grenseverdier, da forhøyede radonverdier kan medføre helseisiko for beboere.

Arealer, byggetegninger og brannceller

Standard gjeldende fra 01.01.2024

Arealmålinger og arealoppsett er basert på Norsk standard 3940:2023 Areal- og volum-beregninger av bygninger. Arealet gjelder for tidspunktet da boligen ble målt

Hva er måleverdig areal?

Arealet i rommet må ha minst 1,90 m fri høyde over gulvet og minst bredde på 0,60 m. Et loft med skråtak vil for eksempel bare få registrert målbart areal der høyden er minst 1,90 m og bredden minst 0,60 m. Rommet må ha en dør eller luke, og gangbart gulv.

Hva er bruksareal?

$$\text{BRA} = \text{BRA-i} + \text{BRA-e} + \text{BRA-b}$$

Bruksarealet for bygningen er bruttoarealet minus arealet som opptas av yttervegger.

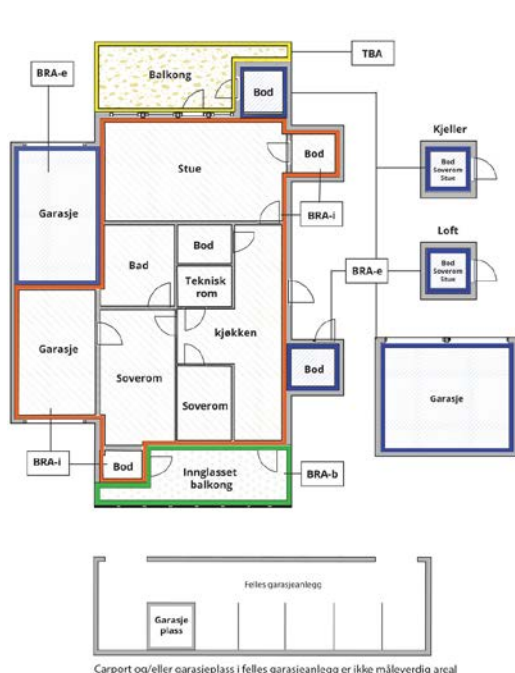

Carpport og/eller garasjeplass i felles garasjeanlegg er ikke måleverdig areal

Internt bruksareal (BRA-i)	Arealet innenfor boenheten(e)
Eksternt bruksareal (BRA-e)	Arealet av alle rom utenfor boenheten(e) og som tilhører denne, slik som for eksempel bod
Innglasset balkong mv (BRA-b)	Arealet av innglasset balkong, veranda eller altan når denne er tilknyttet boenheten(e)
Terrasse- og balkongareal (TBA)	Arealet av terrasser, åpne balkonger og åpen altan tilknyttet boenheten(e)
Gulvareal (GUA)	Er sum av BRA (bruksareal) og ALH (areal med lav takhøyde). Areal med lav takhøyde (ALH) er ikke måleverdig areal, som skyldes skråtak og lav himlingshøyde. GUA kan opplyses i markedsføring der det er aktuelt for den konkrete boligen og kun sammen med BRA-i, for eksempel der gulvflaten har en verdi og har funksjon ved møblering og bruk av rommene. Ikke innredet areal som kaldloft, måles og oppgis normalt ikke.

Arealet kan ikke alltid fastsettes nøyaktig

Areal kan være komplisert eller umulig å måle opp nøyaktig fordi det er vanskelig å fastslå tykkelsen på innervegger, skjelheter i og utforming av bygningskonstruksjoner som karnapp, buer og vinkler som ikke er rette, åpne rom over flere etasjer og så videre.

Eiendommens markedsverdi kan ikke baseres på en matematisk beregning basert på antall kvadratmeter opplyst i rapporten. Opplysninger om areal kan altså ikke alene benyttes for å beregne eiendommens verdi.

Den bygningsakkyndige kan avdekke eventuelle bruksendringer og avvik i branncelleinndeling

Den bygningsakkyndige ser på byggetegninger hvis de er tilgjengelige og dette er en del av oppdraget, og vurderer bruken av boligen opp mot tegningene. Hvis den bygningsakkyndige avdekker at en bolig ikke ser ut til å være delt opp i brannceller etter kravene i byggeteknisk forskrift på befaringstidspunktet, skal det opplyses om dette.

Reglene om bruksendring og brannceller kan være kompliserte. Søk videre faglige råd om rapporten ikke gir deg svar. Den bygningsakkyndige kan ikke vurdere og svare på alle spørsmål, og kan heller ikke vite om kommunen kan gi unntak for kravene som gjelder. [Vil du vite mer?](#)

Om brannceller

En branncelle er hele eller avgrensede deler av en bygning hvor en brann fritt kan utvikle seg uten at den kan spre seg til andre bygninger eller andre deler av bygningen i løpet av en fastsatt tid.

Om bruksendring

Bruksendring er å endre bruken av et rom fra en tillatt bruk til en annen. Dette kan kreve søknad og tillatelse, for eksempel hvis du endrer et rom fra bod til soverom eller arbeidsrom, eller hvis du endrer en bolig til to separate boliger.

Rom for varig opphold har krav til takhøyde, romstørrelse, rømningsvei og lysforhold som må være oppfylt. Du kan søke kommunen om unntak for kravene, men kan ikke regne med å få unntak for krav som går på helse og sikkerhet, for eksempel krav til rømningsvei.

Bruksendring som krever godkjenning, og som ikke er søkt bruksendret, er ulovlig. Kommunen kan etter plan- og bygningsloven kapittel 32 forfølge overtredelser. Kommunen kan pålegge deg å avslutte den ulovlige bruken, eventuelt å rette eller tilbakeføre rommet til godkjent bruk.

Arealer

Rekkehus

Etasje	Bruksareal BRA m ²			SUM	Terrasse- og balkongareal (TBA)
	Internt bruksareal (BRA-i)	Eksternt bruksareal (BRA-e)	Innglasset balkong (BRA-b)		
Underetasje	62			62	42
1 Etasje	64			64	36
SUM	126				78
SUM BRA	126				

Romfordeling

Etasje	Internt bruksareal (BRA-i)	Eksternt bruksareal (BRA-e)	Innglasset balkong (BRA-b)
Underetasje	Vindfang, gang, soverom, soverom 2, soverom 3, bad, bod, vaskerom		
1 Etasje	Stue, kjøkken, soverom		

Kommentar

Boligen er delt opp i halv-plan, så de to halvplanene i u.etg er angitt som underetasje og de to halv-planene oppe er angitt som 1 etasje
I tillegg er det en utv. bod på ca 4 m2 plassert på terrasse ved inngangsparti.

Lovlighet

Byggetegninger

Det foreligger godkjente og byggemeldte tegninger, men de stemmer ikke med dagens bruk

Kommentar: Soverom i underetasje er på godkjente tegninger vist som to rom benevnt som bod

Nyere håndverkstjenester

Er det ifølge eier utført håndverkstjenester på boligen siste 5 år?

Ja Nei

Total fordeling mellom P-ROM og S-ROM

Tabellen under viser fordelingen av P-ROM og S-ROM etter veiledningen til NS 3940: 2012. Dette er til informasjon og til sammenligning. Tallene er omtrentlige, kan avvike fra faktiske målinger og er ikke juridisk bindende.

	P-ROM(m2)	S-ROM(m2)
Rekkehus	123	3

Befarings - og eiendomsopplysninger

Befaring

Dato	Til stede	Rolle
16.2.2026	Tom Gaathaug Bruno Ferreira Sousa Matos	Takstingeniør Kunde

Matrikkeldata

Kommune	gnr.	bnr.	fnr.	snr.	Areal	Kilde	Eieforhold
3301 DRAMMEN	237	413		0	6701.8 m ²	BEREGNET AREAL (Ambita)	Ikke relevant

Adresse

Kongleveien 46

Hjemmelshaver

Al Kongleveien Borettslag

Andelsobjekt

Org.nr.	Leil. nr.	Forretningsfører	Eier av adkomstdokumenter
948903601			Ferreira Sousa Matos Bruno, Kuroki Tatiana Harumi

Innskudd, pålydende mm

Andelsnummer	Pålydende		Opprinnelig innskudd	Andel fellesgjeld		
19	100	10.02.2026	80 000	10.02.2026	56 457	10.02.2026

Eiendomsopplysninger

Beliggenhet

Beliggende i et rolig etablert barnevennlig boligområde på Hovjordet i Krokstadelva. Kort vei til flotte turområder, fiskevann, badeplass og barnehage. Bra med bussforbindelse til Krokstadelva og Mjøndalen.

Adkomstvei

Eiendommen har adkomst via offentlig veg eller gate.

Tilknytning vann

Eiendommen er tilknyttet offentlig vannforsyning via private stikkledninger.

Tilknytning avløp

Eiendommen er tilknyttet offentlig avløpsnett via private stikkledninger.

Regulering

Eiendommen ligger i et område regulert til boligbebyggelse.

Om tomten

Tomten er opparbeidet med gressplen og beplantninger. Tomten var ved befaringen dekket med snø, denne er derfor ikke nærmere besiktiget. Ingen garasje tilknyttet enheten, parkering på felles parkeringsplass

Tinglyste/andre forhold

Det er ikke opplyst om noen spesielle forhold under befaringen. For ytterligere opplysninger vedrørende grunnbok, vedtekter mv., henvises det til selger/megler.

Kilder og vedlegg

Dokumenter

Beskrivelse	Dato	Kommentar	Status	Sider	Vedlagt
Kommunalinformasjon	16.02.2026		Gjennomgått		Nei
Forretningsførerinfo	16.02.2026		Gjennomgått		Nei
Egenerklæringsskjema	23.02.2026		Gjennomgått		Nei

Revisjoner

Versjon	Ny versjon	Kommentar
1	12.04.2026	

For gyldighet på rapporten se forside

Tilstandsrapportens avgrensninger

Forutsetninger

Struktur og referansenivå

Rapporten beskriver avvik, det vil si en tilstand som er dårligere enn referansenivået. Positive sider ved boligen, ut over det som kommer frem av tilstandsgradene, blir normalt ikke fremhevet.

Rapporten baserer seg på krav i forskrift til avhendingslova (tryggere bolighandel). For valg av tilstandsgrad blir NS 3600:2018 (teknisk tilstandsanalyse ved omsetning av bolig) lagt til grunn.

Bygningssakkyndig er ikke ansvarlig for tilbakeholdt eller uriktig informasjon, som har betydning for tilstandsvurderingen.

Presiseringer

Anslag på utbedringskostnader er sjablongmessig, og må ikke forveksles med en konkret vurdering eller tilbud fra entreprenør eller håndverker. Anslaget vil også avhenge av personlige preferanser og markedspris på materialer og tjenesteyter.

Tilstandsrapporten gjelder hovedbygget og tilleggsbygninger som den bygningssakkyndige anser at har nær tilknytning til funksjon som bolig.

Avvik er vurdert mot regler som gjaldt da boligen ble oppført, med mindre annet er spesifisert i forskrift til avhendingslova, eller gjeldende versjon av NS 3600.

Hulltaking ved våtrom, i rom under terreng eller andre bygningsdeler, krever eiers samtykke.

Befaring begrenses til visuelle observasjoner av tilgjengelige flater. Den bygningssakkyndige gjør ikke fysiske inngrep for å avdekke avvik, utover det som er beskrevet i forskrift til avhendingslova. Rapporten gir ingen garanti for at det ikke finnes skjulte feil eller mangler.

Flater som er skjult av snø eller på annen måte utilgjengelig, blir ikke kontrollert. Det blir ikke utført funksjonsprøving av bygningsdeler, med mindre dette kommer frem av forskrift til avhendingslova. Hvis det ikke er sikkerhetsmessig forsvarlig, vil ikke bygningssakkyndig undersøke taket fra utsiden.

Boligens tilbehør, hvite- og brunevarer og annet inventar, blir ikke vurdert. Dette gjelder også integrert tilbehør.

Stikkprøvetakninger er tilfeldig utvalgt, og kan innebære kontroll under overflaten med et spisst redskap eller lignende.

Uttrykk og definisjoner

Referansenivå: Kravet til bygningsdelen eller rommet på søknadstidspunktet.

Tilstand: Byggverkets eller bygningsdelens tekniske, funksjonelle eller estetiske status på et gitt tidspunkt.

Symptom: Forhold som gir indikasjon på hvilken tilstand et byggverk eller en bygningsdel befinner seg i. Benyttes ved beskrivelse av avvik og alder.

Skadegjører: I hovedsak råte, sopp og skadedyr.

Fuktsøk: Overflatesøk med egnet søkeutstyr som fuktindikator eller visuelle observasjoner.

Fuktmåling: Måling av fuktinnhold i materiale eller i bakenforliggende konstruksjon ved bruk av egnet måleutstyr, blant annet hammerelektrode

og pigger.

Hulltaking: Boring av hull for inspeksjon og fuktmåling i risikoutsatte konstruksjoner.

Normal slitasjegrad: Forventet slitasje av materiale i overflaten, basert på enkle, visuelle observasjoner. Kan vurderes sammen med bygningsdelens alder.

Areal

Areal fastsettes etter forskrift til avhendingslova og gjeldende versjon av NS 3940 (areal- og volumberegninger av bygninger).

Et rom kan være i strid med teknisk forskrift og mangle godkjenning hos kommunen for den aktuelle bruken, uten at dette får betydning for om arealet måles og oppgis i tilstandsrapporten. Når arealet måles tas det ikke hensyn til om arealet er lovlig oppført eller om bruken er lovlig, bruksendringer, lysforhold eller andre sikkerhetsmangler.

Rom som ligger utenfor boenheten, som eier har påvist eller opplyst at tilhører boenheten, er oppmålt og inkludert i BRA-e. Det er ikke fremvist dokumentasjon på at rommet tilhører boenheten, med mindre dette er angitt særskilt. Rom utenfor boenheten kan omdisponeres av borettslaget/sameiet, og dette kan påvirke boligens BRA-e.

Opplysninger om areal kan ikke alene benyttes for beregning av markedsverdi.

Personvern

Tilstandsrapporten er utarbeidet som en del av Fremtind Forsikring AS sitt takstkonsept. Fremtind Forsikring AS, iVerdi AS, takstforetaket og andre relevante interessenter benytter personopplysninger fra tilstandsrapporten for analyse- og statistikkformål, utvikling og drift av produkter og tjenester i takstbransjen og boligomsetningen. Fremtind Forsikring AS, iVerdi AS og takstforetaket, følger til enhver tid gjeldende personvernlovgivning.



Selgers egenerklæring

Egenerklæringen er boligselgers egen beskrivelse av tilstanden til boligen. Her kan du finne viktige opplysninger som du som kjøper bør vite om før du bestemmer deg for et eventuelt kjøp. Har du spørsmål til egenerklæringen kan du snakke med megleren som står for salget.

Selgere

Tatiana Harumi Kuroki

Bruno Ferreira Sousa Matos

Boligen

Kongleveien 46

3055 KROKSTADELVA

3301-237/413/0/0

- ◆ Boligen ble kjøpt 2022
- ◆ Selger har bodd i boligen de 12 siste månedene
- ◆ Boligselger har kjøpt boligselgerforsikring



Våtrom, tak og fasade

1. Vet du om det er, eller har vært, feil eller skader på bad/våtrom?

♦ **Nei, ikke som jeg kjenner til**

2. Vet du om det er gjort arbeid på bad eller våtrom, enten av deg eller tidligere eiere?

♦ **Nei, ikke som jeg kjenner til**

3. Vet du om det finnes dokumentasjon på hvordan bad/våtrom er bygget opp?

♦ **Nei, ikke som jeg kjenner til**

4. Vet du om det er, eller har vært, vannlekkasje eller andre typer feil eller skader på tak, yttervegg, vinduer, dører, garasje, tilleggsbygninger eller lignende?

♦ **Nei, ikke som jeg kjenner til**

5. Vet du om det er, eller har vært, feil eller skader på vinduene, som for eksempel kondens, fuktskader eller vanninntrengning? Eller er noen av vinduene i boligen punktert?

♦ **Nei, ikke som jeg kjenner til**

6. Vet du om det er, eller har vært, skjevheter eller setningsskader i boligen, støttemur, terrasse eller lignende?

♦ **Nei, ikke som jeg kjenner til**

Drenering, fukt og lekkasje

7. Vet du om det er, eller har vært, fukt, råte eller vanninntrengning i underetasje, kjeller eller krypkjeller?

♦ **Nei, ikke som jeg kjenner til**

8. Vet du om det er, eller har vært, fukt, sopp eller råteskader i boligen/sameiet/borettslaget?

♦ **Nei, ikke som jeg kjenner til**

9. Vet du om det er eller har vært skadedyr eller sjenerende insekter i egen enhet eller i sameiet/borettslagets fellesarealer eller i andres enheter?

♦ **Nei, ikke som jeg kjenner til**

Tekniske installasjoner

10. Vet du om det er, eller har vært, feil på vann- eller avløpsanlegg?

♦ **Nei, ikke som jeg kjenner til**

11. Vet du om det er gjort arbeid på vann og avløp, enten av deg eller tidligere eiere?

♦ **Nei, ikke som jeg kjenner til**

12. Vet du om det er, eller har vært, feil eller skader knyttet til sentralfyr, radiator, ventilasjon, varmepumpe, kjøkkenvifte, badervifte eller andre installasjoner?

♦ **Nei, ikke som jeg kjenner til**



13. Vet du om det er gjort arbeid på sentralfyr, radiator, ventilasjon, varmpumpe eller andre installasjoner, enten av deg eller tidligere eiere?

♦ **Nei, ikke som jeg kjenner til**

14. Vet du om det er, eller har vært, feil eller skader knyttet til ildsted eller pipe?

♦ **Nei, ikke som jeg kjenner til**

15. Vet du om det er gjort arbeid på ildsted eller pipe, enten av deg eller tidligere eiere?

♦ **Nei, ikke som jeg kjenner til**

16. Vet du om det er, eller har vært, feil eller skader på det elektriske anlegget?

♦ **Nei, ikke som jeg kjenner til**

17. Vet du om det er gjort arbeid på det elektriske anlegget, enten av deg eller tidligere eiere?

♦ **Ja**

Faglært arbeid:

1.

Hvilket år ble jobben fullført?: 2025

Firmanavn: Arro Elektro

Beskrivelse av arbeidet: Installation of new electrical point close to entrance door and new switches in the kitchen

Eiendommen og omgivelsene

18. Vet du om bruken av eiendommen eller området rundt kan endres av foreslåtte eller vedtatte reguleringsplaner, nabovarsel, offentlige vedtak eller lignende?

♦ **Nei, ikke som jeg kjenner til**

19. Vet du om det finnes kommunale pålegg, heftelser eller krav knyttet til eiendommen eller boligen?

♦ **Nei, ikke som jeg kjenner til**

20. Vet du om boligen eller eiendommen har blitt endret eller bygget ut etter opprinnelig byggeår, enten av deg eller tidligere eiere?

♦ **Nei, ikke som jeg kjenner til**

21. Vet du om det mangler midlertidige brukstillatelser eller ferdigattester fra kommunen?

♦ **Nei, ikke som jeg kjenner til**

22. Vet du om det har vært flom, ras, skred eller lignende på eiendommen, eller om den ligger i et fareområde?

♦ **Nei, ikke som jeg kjenner til**

23. Har eiendommen utleiedel, for eksempel en leilighet, hybel eller lignende?

♦ **Nei, ikke som jeg kjenner til**

24. Vet du om det er gjort radonmåling på eiendommen, enten av deg eller tidligere eiere?

♦ **Ja**



from NOV/24 to Mar/25 - measurements 160 and 230. New measurements on going

25. Vet du om det finnes skaderapporter, tilstandsvurderinger, boligsalgsrapporter eller om det er utført målinger for boligen?

♦ **Ja**

Sales report from 2022

26. Vet du om noe i nabolaget som kan være plagsomt eller ubehagelig for kjøperen?

♦ **Nei, ikke som jeg kjenner til**

27. Vet du om du selv eller sameiet/borettslaget/laget/selskapet er innblandet i uenigheter eller konflikter rundt eiendommen?

♦ **Nei, ikke som jeg kjenner til**

28. Vet du om det finnes planer, vedtak eller forslag som kan føre til økte utgifter, som festeavgift, fellesutgifter, fellesgjeld eller kommunale avgifter?

♦ **Nei, ikke som jeg kjenner til**

Generelt

29. Har boligen garasje eller øvrige tilleggsbygninger?

♦ **Nei, ikke som jeg kjenner til**

30. Vet du om det er gjort arbeid på eiendommen som ikke er nevnt i de andre spørsmålene?

♦ **Nei, ikke som jeg kjenner til**

31. Vet du om det er, eller har vært, feil på tilbehør som følger med eiendommen?

♦ **Nei, ikke som jeg kjenner til**

32. Er det bestilt Norgespris på strøm?

Ja. Norgespris er en statlig ordning som gir husholdninger tilbud om strøm til fast pris på 50 øre pr. kilowattime (prisen gjelder frem til 31. Desember 2026). Ordningen gjelder både boliger og fritidsboliger. Når en bolig med Norgespris bytter eier, vil ny eier fortsatt være bundet til Norgespris ut bindingstiden. Les mer på Regjeringens nettsider.

33. Har du andre opplysninger om boligen eller eiendommen, utover det du har svart?

♦ **Nei, ikke som jeg kjenner til**



Bolig selges med boligselgerforsikring

Selger har kjøpt Fremtind boligselgerforsikring.

Boligselgerforsikringen dekker mangler som selger er ansvarlig for etter avhendingsloven, med de unntakene som følger av forsikringsvilkårene.

Hvis du oppdager noe du mener kan være en mangel, må du reklamere til Fremtind innen to måneder etter at du oppdaget, eller burde oppdaget, forholdet. Dette gjør du på fremtind.no.

Husk at du som kjøper ikke må begynne å utbedre forholdet før du har fått svar på reklamasjonen. Da kan du som kjøper miste retten til å reklamere over forholdet. Du har likevel en plikt til å begrense en eventuell skade - for eksempel ved å tørke opp vannsøl etter en vannlekkasje og sørge for at lekkasjen stopper.

Vedtekter

For **Kongleveien** borettslag org nr 948 903 601

tilknyttet

Nedre Buskerud boligbyggelag

vedtatt på generalforsamling den 14.04.2004, sist endret 22.06.2020.

1. Innledende bestemmelser

1-1 Formål

Kongleveien borettslag er et samvirkeforetak som har til formål å gi andelseierne bruksrett til egen bolig i lagets eiendom (boretts) og å drive virksomhet som står i sammenheng med denne.

1-2 Forretningskontor, forretningsførsel og tilknytningsforhold

- (1) Borettslaget ligger i og har forretningskontor i Drammen kommune.
- (2) Borettslaget er tilknyttet Nedre Buskerud boligbyggelag som er forretningsfører.

2. Andeler og andelseiere

2-1 Andeler og andelseiere

- (1) Andelene skal være på kroner 100,-.
- (2) Bare andelseiere i boligbyggelaget og bare fysiske personer (enkeltpersoner) kan være andelseiere i borettslaget. Ingen fysiske personer kan eie mer enn en andel.
- (3) Uansett kan staten, en fylkeskommune eller en kommune til sammen eie inntil ti prosent av andelene i borettslaget i samsvar med borettslagslovens § 4-2 (1). Det samme gjelder selskap som har til formål å skaffe boliger og som blir ledet og kontrollert av stat, fylkeskommune eller kommune, stiftelse som har til formål å skaffe boliger og som er opprettet av staten, en fylkeskommune eller kommune og selskap, stiftelse eller andre som har inngått samarbeidsavtale med stat, fylkeskommune eller kommune om å skaffe boliger til vanskeligstilte.

- (4) Andelseierne skal få utlevert et eksemplar av borettslagets vedtekter.

2-2 Sameie i andel

- (1) Bare personer som bor eller skal bo i boligen kan bli sameier i andel.
- (2) Dersom flere eier en andel sammen, skal det regnes som bruksoverlating hvis en eller flere av sameierne ikke bor i boligen, jf vedtektenes punkt 4-2.

2-3 Overføring av andel og godkjenning av ny andelseier

- (1) En andelseier har rett til å overdra sin andel, men erververen må godkjennes av borettslaget for at ervervet skal bli gyldig overfor borettslaget.
- (2) Borettslaget kan nekte godkjenning når det er saklig grunn til det og skal nekte godkjenning dersom ervervet vil være i strid med punkt 2 i vedtektenes.
- (3) Nekte borettslaget å godkjenne erververen som andelseier, må melding om dette komme fram til erververen senest 20 dager etter at søknaden om godkjenning kom fram til borettslaget. I motsatt fall skal godkjenning regnes som gitt.

(4) Erververen har ikke rett til å bruke boligen før godkjenning er gitt eller det er rettskraftig avgjort at erververen har rett til å erverve andelen.

(5) Den forrige andelseieren er solidarisk ansvarlig med en eller flere nye erververe for betaling av felleskostnader til ny andelseier er godkjent, eller det er rettskraftig avgjort at en ny andelseier har rett til å erverve andelen.

(6) Selger av andel er pliktig å melde eierskifte med målerstand på vannmåler til Drammen kommune vedr tilsending av faktura for vann og avløp.

3. Forkjøpsrett

3-1 Hovedregel for forkjøpsrett

(1) Dersom andel skifter eier, har andelseierne i borettslaget og dernest de øvrige andelseierne i boligbyggelaget forkjøpsrett.

(2) Forkjøpsretten kan ikke gjøres gjeldende når andelen overdras til ektefelle, til andelseierens eller ektefellens slektning i rett opp- eller nedstigende linje, til fosterbarn som faktisk står i samme stilling som livsarving, til søsken eller noen annen som i de to siste årene har hørt til samme husstand som den tidligere eieren. Forkjøpsretten kan heller ikke gjøres gjeldende når andelen overføres på skifte etter separasjon eller skilsmisse, eller når et husstandsmedlem overtar andelen etter bestemmelsene i husstandsfellesskapslovens § 3.

(3) Styret i borettslaget skal sørge for at de som er nevnt i første ledd får anledning til å gjøre forkjøpsretten gjeldende og på deres vegne gjøre retten gjeldende innen fristen nevnt i vedtektenes punkt 3-2, jf borettslagslovens § 4-15 første ledd.

3-2 Frister for å gjøre forkjøpsrett gjeldende

Fristen for å gjøre forkjøpsretten gjeldende er 20 dager fra borettslaget mottok melding om at andelen har skiftet eier, med opplysning om pris og andre vilkår. Fristen er fem hverdager dersom borettslaget har mottatt skriftlig forhåndsvarsel om at andelen kan skifte eier, og varselet har kommet fram til laget minst femten dager, men ikke mer enn tre måneder, før meldingen om at andelen har skiftet eier.

3-3 Nærmere om forkjøpsretten

(1) Ansiennitet i borettslaget regnes fra dato for overtakelse av andelen. Står flere andelseiere i borettslaget med lik ansiennitet, går den med lengst ansiennitet i boligbyggelaget foran.

(2) Dersom ingen andelseiere i borettslaget melder seg utpeker boligbyggelaget hvilken andelseier i boligbyggelaget som skal få overta andelen.

(3) Andelseier som vil overta ny andel, må overdra sin andel i laget til en ny andelseier. Dette gjelder selv om andelen tilhører flere.

(4) Forkjøpsretten skal kunngjøres i en avis som er vanlig lest på stedet, på boligbyggelagets nettsider, ved oppslag i borettslaget eller på annen egnet måte.

4. Borettslag og bruksoverlating

4-1 Borettslaget

(1) Hver andel gir enerett til å bruke en bolig i borettslaget og rett til å nytte fellesarealer til det de er beregnet eller vanlig brukt til, og til annet som er i samsvar med tiden og forholdene.

(2) Andelseieren kan ikke benytte boligen til annet enn boligformål uten styrets samtykke.

(3) Andelseieren skal behandle boligen, andre rom og annet areal med tilbørlig aktsomhet. Bruken av boligen og fellesarealene må ikke på en urimelig eller unødvendig måte være til skade eller ulempe for andre andelseiere.

(4) En andelseier kan med styrets godkjenning gjennomføre tiltak på eiendommen som er nødvendige på grunn av funksjonshemming hos en bruker av boligen. Godkjenning kan ikke nektes uten saklig grunn.

(5) Styret kan fastsette vanlige ordensregler for eiendommen. Selv om det er vedtatt forbud mot dyrehold, kan styret samtykke i at brukeren av boligen holder dyr dersom gode grunner taler for det, og dyreholdet ikke er til ulempe for de andre brukerne av eiendommen.

4-2 Bruksoverlating

(1) Andelseieren kan ikke uten samtykke fra styret overlate bruken av boligen til andre.

- (2) Med styrets godkjenning kan andelseierne overlate bruken av hele boligen dersom:
- andelseieren selv eller andelseierens ektefelle eller slektning i rett opp- eller nedstigende linje eller fosterbarn av andelseieren eller ektefellen, har bodd i boligen i minst ett av de siste to årene. Andelseierne kan i slike tilfeller overlate bruken av hele boligen for opp til tre år
 - andelseieren er en juridisk person
 - andelseieren skal være midlertidig borte som følge av arbeid, utdanning, militærtjeneste, sykdom eller andre tungtveiende grunner
 - et medlem av brukerhusstanden er andelseierens ektefelle eller slektning i rett opp- eller nedstigende linje eller fosterbarn av andelseieren eller ektefellen
 - det gjelder bruksrett til noen som har krav på det etter ekteskapslovens § 68 eller husstandsfellesskapslovens § 3 andre ledd.

Godkjenning kan bare nektes dersom brukerens forhold gir saklig grunn til det.

Godkjenning kan nektes dersom brukeren ikke kunne blitt andelseier.

Har laget ikke sendt svar på skriftlig søknad om godkjenning av bruker innen en måned etter at søknaden har kommet fram til laget, skal brukeren regnes som godkjent.

(3) Andelseier som bor i boligen selv, kan overlate bruken av deler av den til andre uten godkjenning.

(4) Overlating av bruken reduserer ikke andelseierens plikter overfor borettslaget.

5. Vedlikehold

5-1 Andelseiernes vedlikeholdsplikt

(1) Den enkelte andelseier skal holde boligen, og andre rom og annet areal som hører boligen til, i forsvarlig stand og vedlikeholde slikt som vinduer, rør, sikringsskap fra og med første hovedsikring/inntakssikring, ledninger med tilbehør, varmekabler, inventar, utstyr inklusive vannklosett, varmtvannsbereder og vask, apparater og innvendige flater. Våtrom må brukes og vedlikeholdes slik at lekkasjer unngås.

(2) Vedlikeholdet omfatter også nødvendige reparasjoner og utskifting av slikt som rør, sikringsskap fra og med første hovedsikring/inntakssikring, ledninger med tilbehør, varmekabler, inventar, utstyr inklusive slik som vannklosett, varmtvannsbereder og vasker, apparater, tapet, gulvbelegg, vegg-, gulv- og himlingsplater, skillevegger, listverk, skap, benker og innvendige dører med karmen.

(3) Andelseieren har også ansvaret for oppstaking og rensing av innvendig kloakkledning både til og fra egen vannlås/sluk og fram til borettslagets felles-/hovedledning. Andelseier skal også rense eventuelle sluk på verandaer, balkonger o.l.

(4) Andelseieren skal holde boligen fri for insekter og skadedyr.

(5) Vedlikeholdsplikten omfatter også utbedring av tilfeldig skade, herunder skade påført ved innbrudd og uvær.

(6) Oppdager andelseieren skade i boligen som borettslaget er ansvarlig for å utbedre, plikter andelseieren straks å sende melding til borettslaget.

(7) Borettslaget og andre andelseiere kan kreve erstatning for tap som følger av at andelseieren ikke oppfyller pliktene sine, jf borettslagslovens §§ 5-13 og 5-15.

(8) Andelseier utfører nødvendig utvendig vedlikehold som gjelder vask av kledning, samt maling av vinduer og kledning. Borettslaget står for maling og andelseier kan etter avtale med styret disponere borettslagets stillas.

(9) Andelseier sørger for å rense takrenner og nedløp ved behov, og stillas kan disponeres etter avtale med styret.

(10) Andelseier skal på forhånd søke styret når etablert platting/terrasse skal vedlikeholdes, for å sikre riktig plassering mot bygningskropp. Ved ny eller flytting av platting/terrasse skal det sendes søknad til styret, som vurderer om saken må behandles på generalforsamling iht pkt 8-3 (2) 1.

5-2 Borettslagets vedlikeholdsplikt

(1) Borettslaget skal holde bygninger og eiendommen for øvrig i forsvarlig stand så langt plikten ikke ligger på andelseierne. Se pkt 5-1 (8) og (9).

Skade på bolig eller inventar som tilhører laget, skal laget utbedre dersom skaden følger av mislighold fra en annen andelseier.

(2) Felles rør, ledninger, kanaler og andre felles installasjoner som går gjennom boligen, skal borettslaget holde ved like. Borettslaget har rett til å føre nye slike installasjoner gjennom boligen dersom det ikke er til vesentlig ulempe for andelseieren.

(3) Borettslagets vedlikeholdsplikt omfatter også utskifting av vinduer, herunder nødvendig utskifting av termoruter, og ytterdører til boligen eller reparasjon eller utskifting av tak, bjelkelag, bærende veggkonstruksjoner, sluk, samt rør eller ledninger som er bygd inn i bærende konstruksjoner med unntak av varmekabler.

(4) Andelseieren skal gi adgang til boligen slik at borettslaget kan utføre sin vedlikeholdsplikt, herunder ettersyn, reparasjon eller utskifting. Ettersyn og utføring av arbeid skal gjennomføres slik at det ikke er til unødig ulempe for andelseieren eller annen bruker av boligen.

(5) Andelseier kan kreve erstatning for tap som følge av at borettslaget ikke oppfyller pliktene sine, jf borettslagslovens § 5-18.

6. Pålegg om salg og fravikelse

6-1 Mislighold

Andelseiers brudd på sine forpliktelser overfor borettslaget utgjør mislighold. Som mislighold regnes blant annet manglende betaling av felleskostnader, forsømt vedlikeholdsplikt, ulovlig bruk eller overlating av bruk og brudd på husordensregler.

6-2 Pålegg om salg

(1) Hvis en andelseier til tross for advarsel vesentlig misligholder sine plikter, kan borettslaget pålegge vedkommende å selge andelen, jf borettslagslovens § 5-22 første ledd. Advarsel skal gis skriftlig og opplyse om at vesentlig mislighold gir laget rett til å kreve andelen solgt.

6-3 Fravikelse

Medfører andelseierens eller brukerens oppførsel fare for ødeleggelse eller vesentlig forringelse av eiendommen, eller er andelseierens eller brukerens oppførsel til alvorlig plage eller sjenanse for eiendommenes øvrige andelseiere eller brukere, kan styret kreve fravikelse fra boligen etter tvangsfullbyrdslovens kapittel 13.

7. Felleskostnader og pantesikkerhet

7-1 Felleskostnader

(1) Felleskostnadene betales hver måned. Borettslaget kan endre felleskostnadene med en måneds skriftlig varsel.

(2) For felleskostnader som ikke blir betalt ved forfall, svarer andelseieren den til en hver tid gjeldende forsinkelsesrente etter lov av 17. desember 1976 nr 100.

7-2 Borettslagets pantesikkerhet

For krav på dekning av felleskostnader og andre krav fra lagsforholdet har laget panterett i andelen foran alle andre heftelser. Pantekravet er begrenset til en sum som svarer til to ganger folketrygdens grunnbeløp på tidspunktet da tvangsdekning besluttes gjennomført.

8. Styret og dets vedtak

8-1 Styret

(1) Borettslaget skal ha et styre som skal bestå av en styreleder og to andre medlemmer med to varamedlemmer.

(2) Funksjonstiden for styreleder og de andre medlemmene er to år. Varamedlemmer velges for ett år. Styremedlem og varamedlem kan gjenvelges.

(3) Styret skal velges av generalforsamlingen. Generalforsamlingen velger styreleder ved særskilt valg. Styret velger nestleder blant sine medlemmer.

8-2 Styrets oppgaver

(1) Styret skal lede virksomheten i samsvar med lov, vedtekter og generalforsamlingens vedtak. Styret kan ta alle avgjørelser som ikke i loven eller vedtektene er lagt til andre organer.

(2) Styreleder skal sørge for at styret holder møte så ofte som det trengs. Et styremedlem eller forretningsføreren kan kreve at styret sammenkalles.

(3) Styret skal føre protokoll over styresakene. Protokollen skal underskrives av de frammøtte styremedlemmene.

8-3 Styrets vedtak

(1) Styret er vedtaksført når mer enn halvparten av alle styremedlemmene er til stede. Vedtak kan treffes med mer enn halvparten av de avgitte stemmene. Står stemmene likt, gjør møtelederens stemme utslaget. De som stemmer for et vedtak som innebærer en endring, må likevel utgjøre minst en tredjedel av alle styremedlemmene.

(2) Styret kan ikke uten at generalforsamlingen har gitt samtykke med minst to tredjedels flertall, fatte vedtak om:

1. ombygging, påbygging eller andre endringer av bebyggelsen eller tomten som etter forholdene i laget går ut over vanlig forvaltning og vedlikehold,
2. å øke tallet på andeler eller å knytte andeler til boliger som tidligere har vært benyttet til utleie, jf borettslagslovens § 3-2 andre ledd,
3. salg eller kjøp av fast eiendom,
4. å ta opp lån som skal sikres med pant med prioritet foran innskuddene,
5. andre rettslige disposisjoner over fast eiendom som går ut over vanlig forvaltning,
6. andre tiltak som går ut over vanlig forvaltning, når tiltaket fører med seg økonomisk ansvar eller utlegg for laget på mer enn fem prosent av de årlige felleskostnadene.

8-4 Representasjon og fullmakt

To styremedlemmer i fellesskap representerer laget utad og tegner dets navn.

9. Generalforsamlingen

9-1 Myndighet

Den øverste myndighet i borettslaget utøves av generalforsamlingen.

9-2 Tidspunkt for generalforsamling

(1) Ordinær generalforsamling skal holdes hvert år innen utgangen av juni.

(2) Ekstraordinær generalforsamling holdes når styret finner det nødvendig, eller når revisor eller minst to andelseiere som til sammen har minst en tiendedel av stemmene, krever det og samtidig oppgir hvilke saker de ønsker behandlet.

9-3 Varsel om og innkalling til generalforsamling

(1) Forut for ordinær generalforsamling skal styret varsle andelseierne om dato for møtet og om frist for innlevering av saker som ønskes behandlet.

(2) Generalforsamlingen skal innkalles skriftlig av styret med et varsel som skal være på minst åtte og høyst tjue dager. Ekstraordinær generalforsamling kan om nødvendig kalles inn med kortere varsel som likevel skal være på minst tre dager. I begge tilfeller skal det gis skriftlig melding til boligbyggelaget.

(3) I innkallingen skal de sakene som skal behandles være bestemt angitt. Skal et forslag som etter borettslagsloven eller vedtektene må vedtas med minst to tredjedels flertall kunne behandles, må hovedinnholdet være angitt i innkallingen. Saker som en andelseier ønsker behandlet på ordinær generalforsamling skal nevnes i innkallingen når styret har mottatt krav om det etter vedtektenes punkt 9-3 (1).

9-4 Saker som skal behandles på ordinær generalforsamling

- Godkjenning av årsberetning fra styret
- Godkjenning av årsregnskap
- Valg av styremedlemmer og varamedlemmer
- Eventuelt valg av revisor
- Fastsetting av godtgjørelse til styret
- Andre saker som er nevnt i innkallingen

9-5 Møteledelse og protokoll

Generalforsamlingen skal ledes av styrelederen med mindre generalforsamlingen velger en annen møteleder. Møtelederen skal sørge for at det føres protokoll fra generalforsamlingen.

9-6 Stemmerett og fullmakt

Hver andelseier har en stemme på generalforsamlingen. Hver andelseier kan møte ved fullmektig på generalforsamlingen, men ingen kan være fullmektig for mer enn en andelseier. For en andel med flere eiere kan det bare avgis en stemme.

9-7 Vedtak på generalforsamlingen

(1) Foruten saker som nevnt i punkt 9-4 i vedtektene kan ikke generalforsamlingen fatte vedtak i andre saker enn de som er bestemt angitt i innkallingen.

(2) Med de unntak som følger av borettslagsloven eller vedtektene her fattes alle beslutninger av generalforsamlingen med mer enn halvparten av de avgitte stemmer. Ved valg kan generalforsamlingen på forhånd fastsette at den som får flest stemmer skal regnes som valgt.

(3) Stemmelikhet avgjøres ved loddtrekning.

10. Inhabilitet, taushetsplikt og mindretallsvern

10-1 Inhabilitet

(1) Et styremedlem må ikke delta i styrebehandlingen eller avgjørelsen av noe spørsmål der medlemmet selv eller nærstående har en framtreddende personlig eller økonomisk særinteresse.

(2) Ingen kan selv eller ved fullmektig eller som fullmektig delta i en avstemning på generalforsamlingen om avtale med seg selv eller nærstående eller om ansvar for seg selv eller nærstående i forhold til laget. Det samme gjelder avstemning om pålegg om salg eller krav om fravikelse etter borettslagslovens §§ 5-22 og 5-23.

10-2 Taushetsplikt

Tillitsvalgte, forretningsfører og ansatte i et borettslag har plikt til å bevare taushet overfor uvedkommende om det de i forbindelse med virksomheten i laget får vite om noens personlige forhold. Dette gjelder ikke dersom ingen berettiget interesse tilsier taushet.

10-3 Mindretallsvern

Generalforsamlingen, styret eller forretningsfører kan ikke treffe beslutning som er egnet til å gi visse andelseiere eller andre en urimelig fordel til skade for andre andelseiere eller laget.

11. Vedtektsendringer og forholdet til borettslovene

11-1 Vedtektsendringer

(1) Endringer i borettslagets vedtekter kan bare besluttes av generalforsamlingen med minst to tredjedeler av de avgitte stemmer.

(2) Følgende endringer av vedtektene kan ikke skje uten samtykke fra boligbyggelaget, jf borettslagslovens § 7-12:

- vilkår for å være andelseier i borettslaget
- bestemmelse om forkjøpsrett til andel i borettslaget
- denne bestemmelse om godkjenning av vedtektsendringer

11-2 Forholdet til borettslovene

For så vidt ikke annet følger av vedtektene gjelder reglene i lov om borettslag av 06.06.2003 nr 39. jf lov om boligbyggelag av samme dato.



Drammen
kommune

Reguleringsplaner

Eiendom:	Gnr: 237	Bnr: 413	Fnr: 0	Snr: 0
Adresse:	Kongleveien 46 3055 KROKSTADELVA, m.fl.			
Annen info:	KR 14, Bommenfeltet			



Målestokk
1:1000

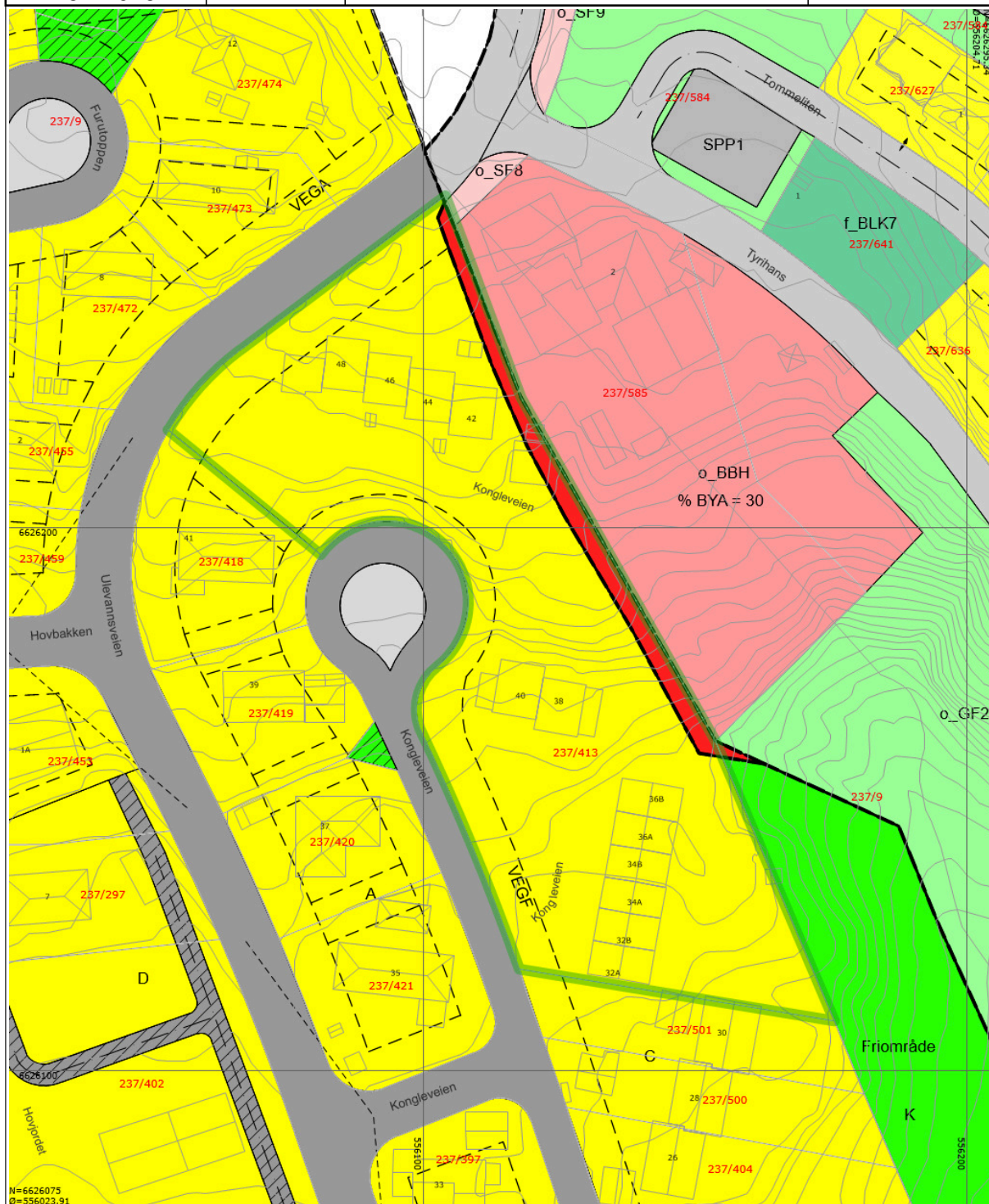

Områdeanalyse, utvalg for eiendom 3301-237/413, Kongleveien 46, 3055 KROKSTADELVA



Risiko

Ingen alvorlig risiko funnet på eiendommen



Vær oppmerksom på

Navn	Sist oppdatert	Status
Flomfaresoner	02.02.2026	Vær oppmerksom
Kvikkleire	02.02.2026	Vær oppmerksom
Radonutsatt område	02.02.2026	Vær oppmerksom



Ikke oppdaget på eiendommen

Dette kan skyldes at det er gjort undersøkelser uten at det er funnet risiko, eller at det ikke er gjort undersøkelser.

Navn	Sist oppdatert	Status	Nærmeste kjente forekomst
Aktsomhetsområder for jord- og flomsskred	19.01.2026	Ikke funnet	0 km
Aktsomhetsområder for snøskred	17.02.2025	Ikke funnet	0.27 km
Aktsomhetsområder for steinsprang	01.04.2025	Ikke funnet	0.54 km
Forurenset grunn	02.02.2026	Ikke funnet	1.3 km
Kulturminner - Lokalteter, Enkeltminner og Sikringssoner	02.02.2026	Ikke funnet	0.22 km
Kulturminner - SEFRAK-bygninger	26.01.2026	Ikke funnet	0.19 km
Skredfaresoner	02.02.2026	Ikke funnet	32.3 km
Stormflo	19.01.2026	Ikke funnet	1.1 km
Støysoner	22.12.2025	Ikke funnet	1.1 km

VIKTIG: Fravær av treff på et datasett betyr ikke nødvendigvis at området er fritatt for risiko, men at det ikke er gjort observasjoner av det aktuelle temaet i området, eller at området ikke er kartlagt. Treff på et datasett indikerer normalt at ytterligere undersøkelser er nødvendige.

Flomfaresoner

Sist sjekket: 02.02.2026

Aktsomhetsområde for flom

Nei

Ja

Gjentaksintervall flom

Nesten aldri

500-1000 år

50-200 år

10-20 år



Tegnforklaring

Vann / elv

Flom - gjentakintervall 10-20 år

Flom - gjentakintervall 50-200 år

Flom - gjentakintervall 500-1000 år

Aktsomhetsområde for flom

Beskrivelse

Flomsoner viser arealer som oversvømmes ved ulike flomstørrelser (gjentakintervall). Det blir utarbeidet flomsoner for 20-, 200- og 1000-årsflommene. Utvalgte vassdrag med stort skadepotensial blir kartlagt.

Flomaktsomhetsområder er et landsdekkende datasett som gir en grov oversikt over områder som potensielt kan være flomutsatt. Datasettet sier ingenting om sannsynlighet for flom og kan derfor ikke alene brukes i reguleringsplanarbeid eller for å vurdere utbygging etter sikkerhetskravene i byggt teknisk forskrift.

Kilde: Norges vassdrags- og energidirektorat (NVE)

Kvikkleire

Sist sjekket: 02.02.2026

Aktsomhetsområde for kvikkleire	Nei	Ja		
Risiko for skred på eiendommen	Ingen	Lav	Middels	Høy
Konsekvens ved skred	Ingen	Mindre alvorlig	Alvorlig	Svært alvorlig

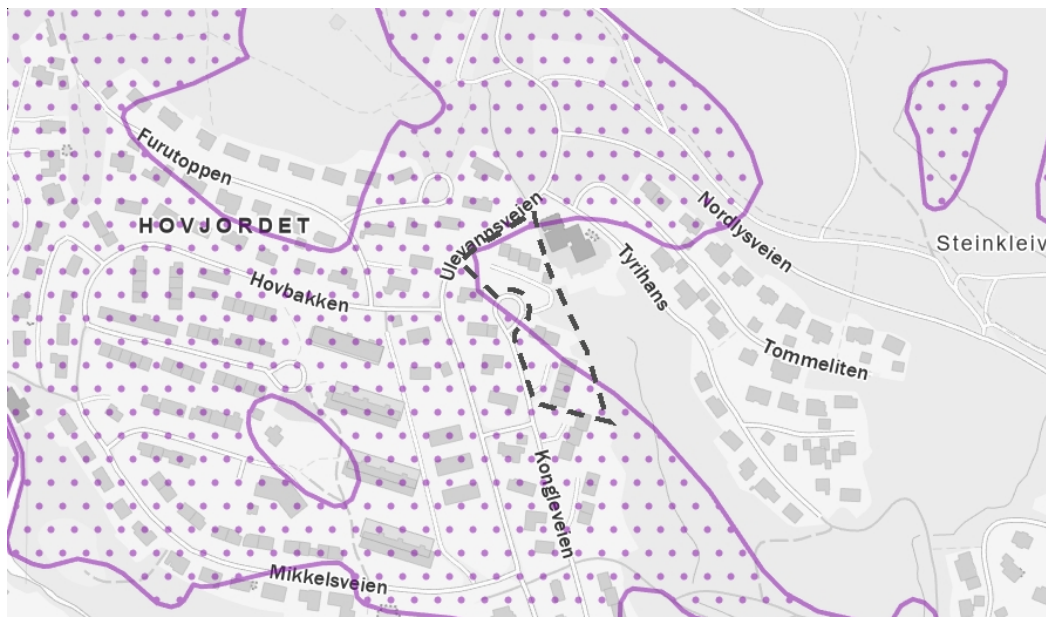

Tegnforklaring

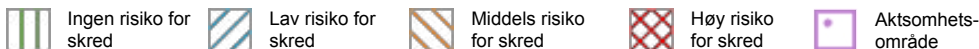

Beskrivelse

Kartene gir en oversikt over soner med potensiell fare (aktsomhetsområder) for større kvikkleireskred. Sonene er identifisert og avgrenset ved kvartærgeologisk kartlegging (for å identifisere områder med marin leire), geoteknisk vurdering av topografi og grove, geotekniske undersøkelser. Sonene omfatter løснеområder for kvikkleireskred (områder som kan gli ut) og utløpsområder (områder som kan rammes av skredmasser) for nye kartlegginger. For identifiserte soner som kun inneholder løснеområder, må utløpsområdene vurderes særskilt. De identifiserte kvikkleiresonene er klassifisert i tre faregradsklasser (høy-, middels- og lav faregrad), basert på topografiske, geotekniske og hydrologiske kriterier. Sonene er videre klassifisert i tre konsekvensklasser (høy-, middels- og lav konsekvensklasse) avhengig av konsekvenser som et skred i sonen vil ha på bebyggelse og infrastruktur. Sonene er deretter klassifisert i fem risikoklasser, utledet fra faregrads- og konsekvensklassifiseringen.

Aktsomhetskartet for kvikkleireskred er basert på del 1 i prosedyren gitt i kapittel 3 i NVE veileder 1/2019 Sikkerhet mot kvikkleireskred. Kartet viser områder med mulig sammenhengende marin leire (NGU) og terrengkriterier (høydeforskjeller og stigning) som tilsier at det kan være fare for kvikkleireskred.

Kilde: Norges vassdrags- og energidirektorat (NVE)

Radonutsatt område

Sist sjekket: 02.02.2026

Aktsomhetsgrad for radon på eiendommen	Usikker aktsomhet	Middels til lav aktsomhet	Høy aktsomhet	Særlig høy aktsomhet
--	-------------------	---------------------------	---------------	----------------------

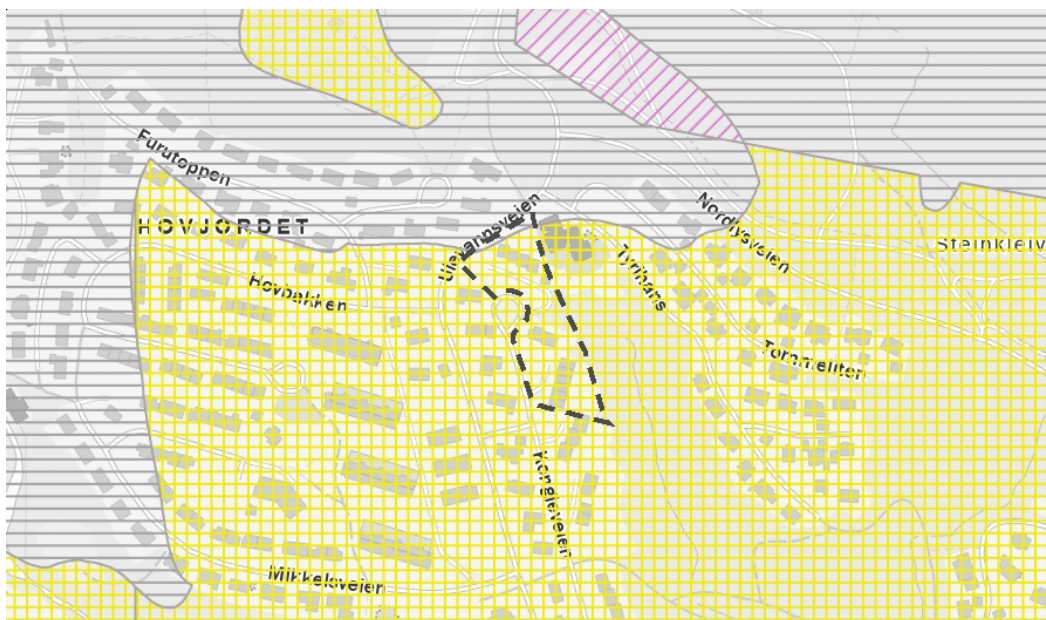

Tegnforklaring

	Usikker aktsomhet		Middels til lav aktsomhet		Høy aktsomhet		Særlig høy aktsomhet
--	-------------------	--	---------------------------	--	---------------	--	----------------------

Beskrivelse

Datasettet viser hvilke områder i Norge som trolig er mer radonutsatt enn andre. Datasettet er basert på geologi og inneluftmålinger av radon. Inneluftmålinger er fra Direktoratet for strålevern og atomsikkerhet (DSA) sin nasjonale database, og geologi er fra Norges geologiske undersøkelse (NGU) sine berggrunns- og løsmassedatabaser. Berggrunnsdata er av målestokk 1:250.000 og løsmassedata er av varierende målestokk, fra 1:50.000 til 1:1000.000. Inneluftmålinger er brukt til å identifisere områder med forhøyd aktsomhet for radon. De er også brukt til å kjennegegne geologi i forhold til aktsomhet for radon, og denne kunnskapen er overført til områder hvor det finnes ingen eller få inneluftmålinger. Der hvor et område er klassifisert som «høy aktsomhet» er det beregnet at minst 20% av boligene har radonkonsentrasjoner over 200 Bq/m³, med 70% statistisk sikkerhet. Der hvor et område er klassifisert som «middels til lav aktsomhet» er det beregnet at opp til 20% av boligene har radonkonsentrasjoner over 200 Bq/m³, med 70% statistisk sikkerhet. Der hvor det ikke er nok data, eller hvor det ikke er nok statistisk sikkerhet for å beregne aktsomhet for radon, er områder klassifisert som «usikker aktsomhet». Alunskifer er tilknyttet forhøyde radonkonsentrasjoner. Områder hvor det finnes alunskifer er klassifisert som «særlig høy aktsomhet». Med å overføre kunnskap fra områder med inneluftmålinger til områder uten inneluftmålinger, er det antatt at radonegenskaper av en geologitype er det samme i hele landet. I praksis kan det forventes noe variasjon i radonegenskaper i polygoner av den samme geologitypen. I tillegg kan det forventes variasjon i radonegenskaper innenfor et polygon.

Kilde: Norges geologiske undersøkelse (NGU)



Adresse Kongleveien 46, 3055 KROKSTADELVA	
Dato for energimarkering 22.04.2026	Merkenummer Energiattest-2026-285497
Bygningskategori Småhus	Bygningsnummer 19933555
Gårdsnummer 237	Bruksnummer 413
Seksjonsnummer —	Bruksenhetsnummer H0101



Energikarakteren

Energikarakteren angir hvor energieffektiv boligen er, inkludert oppvarmingsanlegget. Energikarakteren er beregnet ut fra den typiske energibruken for boligtypen. Beregningene er gjort ut fra normal bruk ved et gjennomsnittlig klima. Det er boligens energimessige standard og ikke bruken som bestemmer energikarakteren. Boligdata i denne attesten er beregnet ut fra opplysninger som er gitt av boligeier. Der opplysninger ikke er oppgitt, brukes typiske standardverdier for den aktuelle bygningstypen.



Boliginformasjon

Byggeår 1976	Bygningstype Rekkehus
Bruksareal 126,0 m²	Oppvarmet bruksareal 126,0 m²
Oppvarmet etasje 4	Bygningsmateriale Tre
Oppvarming Elektrisitet, Varmepumpe, Ved	
Ventilasjon Periodisk avtrekk	



Energi

Beregnet vektet levert energi i normert klima er et nøkkel tall for å vurdere en bygnings energieffektivitet, der ulike energibærere (strøm, fjernvarme, varmpumpe) vektet ulikt.

Beregnet vektet levert energi i normert klima

Pr. KVM pr. år
188,33 kWh/m²

Beregnet levert energi i lokalt klima

Pr. KVM pr. år
194,27 kWh/m²

Totalt levert pr. år
24 479 kWh

Nabolagsprofil

Kongleveien 46 - Nabolaget Hovjordet/Årbogen - vurdert av 24 lokalkjente

Nabolaget spesielt anbefalt for

- Familier med barn
- Etablerere
- Godt voksne



Offentlig transport

Ulevannsveien	3 min	🚶
Linje 54, 55, 56, 57, 139	0.2 km	
Mjøndalen stasjon	11 min	🚆
Linje R12, R13	6.4 km	
Sandefjord lufthavn Torp	1 t 5 min	✈️
Oslo Gardermoen	1 t 23 min	✈️

Skoler

Krokstad skole (1-7 kl.)	20 min	🚶
521 elever, 26 klasser	1.8 km	
Stenseth skole (1-7 kl.)	5 min	🚶
205 elever, 13 klasser	3.2 km	
Eknes ungdomsskole (8-10 kl.)	8 min	🚶
373 elever, 19 klasser	5.3 km	
Killingrud ungdomsskole (8-10 kl.)	11 min	🚶
262 elever, 18 klasser	6.7 km	
Veiavangen ungdomsskole (8-10 kl.)	12 min	🚶
437 elever, 26 klasser	7 km	
Åssiden videregående skole	14 min	🚶
1020 elever, 68 klasser	9.2 km	
Akademiet Ypsilon vgs	17 min	🚶
200 elever	12.1 km	

«Hyggelig sted å bo»

Sitat fra en lokalkjent



Opplevd trygghet

Veldig trygt 90/100



Kvalitet på skolene

Veldig bra 81/100



Naboskapet

Godt vennskap 68/100

Aldersfordeling

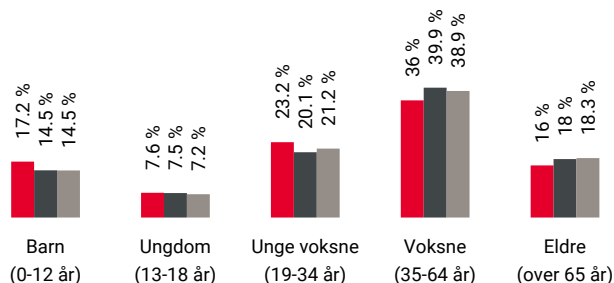

Område	Personer	Husholdninger
Hovjordet/Årbogen	854	358
Drammen	104 666	48 613
Norge	5 425 412	2 654 586

Barnehager

Langløkka barnehage (1-5 år)	2 min	🚶
55 barn	0.2 km	
Årbogen barnehage (1-5 år)	9 min	🚶
57 barn	0.6 km	
Solbergmoen sprelloppbarnehage (1-5 år)	7 min	🚶
92 barn	4.8 km	

Dagligvare

Meny Krokstadelva	21 min	🚶
Kiwi Stenseth	4 min	🚶
PostNord	2.8 km	



Innholdet i nabolagsprofilen er hentet fra ulike datakilder, og feil eller mangler kan forekomme. Vurderinger og sitater er innhentet på web og gir uttrykk for hvordan naboene vurderer nabolaget. FINN.no AS kan ikke holdes ansvarlig for feil/mangler i profilen. Copyright © Finn.no AS 2026

Primære transportmidler



1. Egen bil



Turmulighetene

Nærhet til skog og mark 97/100



Støynivået

Lite støynivå 96/100



Trafikk

Lite trafikk 96/100

Sport

⚽ Årbogen idrettspark 8 min 🚶
Ballspill, fotball, sandvolleyball, tenn... 0.5 km

⚽ Mikkelsveien balløkke 10 min 🚶
Ballspill 0.7 km

🚴 Sporty24 Mjøndalen 10 min 🚗

🚴 Olympus Solbergelva 9 min 🚗

Boligmasse

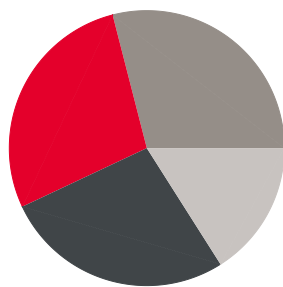

■ 28% enebolig
■ 27% rekkehus
■ 29% blokk
■ 16% annet

«Rolig og fint å bo her, tett ved marka.»

Sitat fra en lokalkjent



Varer/Tjenester

📍 Buskerud Storsenter 10 min 🚗

📍 Apotek 1 Buskerud Storsenter 10 min 🚗

Aldersfordeling barn (0-18 år)

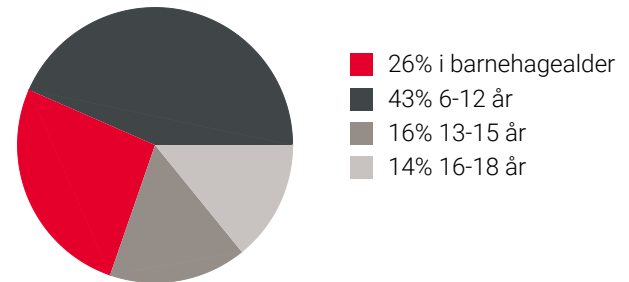

Familiesammensetning

Par m. barn



Par u. barn



Enslig m. barn



Enslig u. barn



Flerfamilier



0% 43%

■ Hovjordet/Årbogen
■ Drammen
■ Norge

Sivilstand

		Norge
Gift	34%	33%
Ikke gift	53%	54%
Separert	10%	9%
Enke/Enkemann	3%	4%

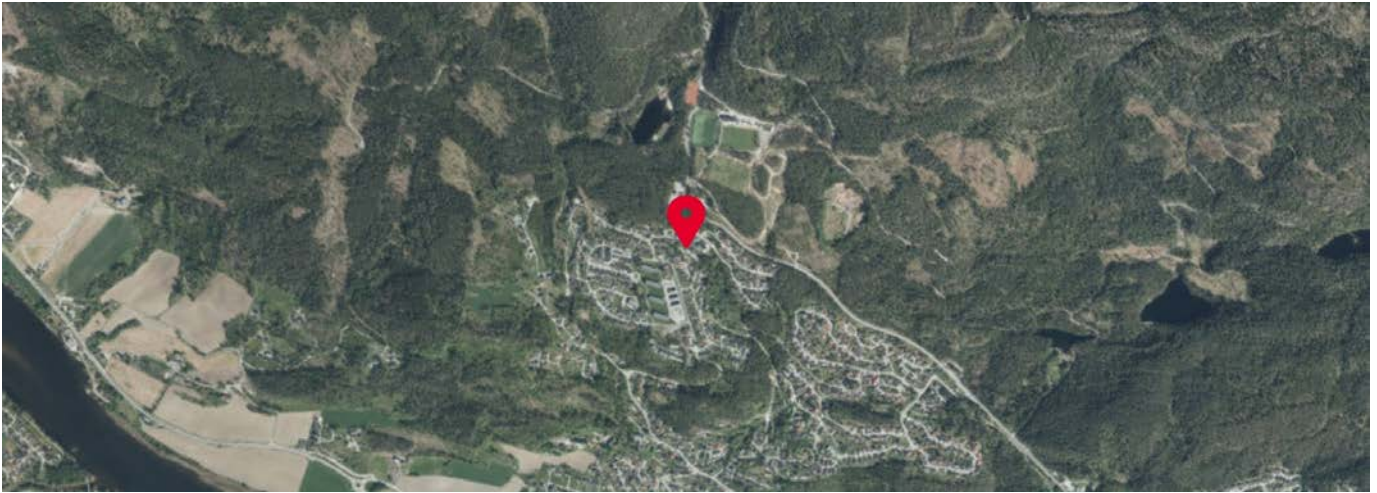



OVERSIKT OVER LØSØRE OG TILBEHØR TIL EIENDOMMEN

Oversikten er utarbeidet av Norges Eiendomsmeglerforbund, Eiendom Norge og Advokatforeningens Eiendomsmeglingsgruppe, og er gjeldende fra 1. januar 2020.

Generelt

Lov om avhending av fast eiendom (avhendingslova/avhl.) av 3. juli 1992 regulerer kjøper og selgers rettigheter og plikter ved overdragelse av fast eiendom og andeler i borettslag.

I henhold til avhl. § 3-4 skal eiendommen, når annet ikke er avtalt, overdras med innredninger og utstyr som etter lov, forskrift eller annet offentlig vedtak skal følge med. Det samme gjelder varig innredning og utstyr som enten er fastmontert eller er særskilt tilpasset bygningen, jf. avhl. § 3-5. Loven inneholder ingen detaljert oversikt over hva som omfattes av «innredning og utstyr», og over hva som skal regnes som «fastmontert eller særskilt tilpasset».

Partene kan fritt avtale hva som skal følge med eiendommen ved salg. Bransjens liste over løsøre og tilbehør som skal følge med eiendommen, er en del av avtalen mellom kjøper og selger dersom ikke annet er opplyst i salgsoppgaven, kjøper har tatt forbehold i bud eller avtale på annen måte er inngått. Der intet annet er avtalt, vil løsøre og tilbehør medfølge slik dette fremkommer av avhl. § 3-4 og § 3-5 og denne oversikt.

Produkter og installasjoner som medfølger overdras uten noen form for garantier, utover eventuell gjenværende leverandørgaranti.

Dersom det er noe i nedenstående liste som ikke finnes på eiendommen, vil det heller ikke medfølge.

- 1. HVITEVARER** medfølger der dette er spesielt angitt i salgsoppgaven.
- 2. HELDEKKENDE TEPPER** følger med uansett festemåte.
- 3. VARMEKILDER**, slik som ovner, kaminer, peiser, varmpumper og panelovner, følger med uansett festemåte. Frittstående biopeiser/varmeovner og terrassevarmere medfølger ikke. Det følger ikke med varmekilder i rom som ikke har vegg- eller fastmonterte varmekilder på visning.
- 4. TV, RADIO OG MUSIKKANLEGG.** TV-antenner og fellesanlegg for TV, herunder parabolantenne, og tuner/en/dekoder/tv-boks medfølger der dette eies av selger. Veggmontert TV/flatskjerm med tilhørende festeordning samt musikkanlegg følger ikke med (se også punkt 12).
- 5. BADEROMSINNREDNING/UTSTYR.** Badekar, dusjkabinett, dusjvegger, alle fastmonterte speil og hyller, fastmonterte glass- og håndkleholdere, herunder håndklevarmere samt baderomsinnredning, medfølger.
- 6. GARDEROBESKAP** medfølger, selv om disse er løse. Fastmonterte garderobehyller og knagger medfølger. Innredning i garderobeskap, for eksempel løse eller fastmonterte trådkurver, hyller, stenger og lignende, medfølger.

7. KJØKKENINNREDNING medfølger, herunder også åpne, fastmonterte hyller og løs eller fastmontert kjøkkenøy.

8. MARKISER, PERSIENNER og annen type innvendig og utvendig solskjerming, gardinoppheng, lamellgardiner og liftgardiner medfølger.

9. AVTREKKSIVIFTER av alle slag, samt fastmonterte aircondition/ventilasjonsanlegg, medfølger.

10. SENTRALSTØVSUGER medfølger med komplett anlegg, herunder slange, munnstykke mm.

11. LYSKILDER. Kupler, lysstoffarmatur, fastmonterte "spotlights", oppheng og skinner med spotlights samt utelys og hagebelysning medfølger. Vegglamper, krokhengte lamper, lysekroner, prismelamper og lignende som er koblet til sukkerbit eller stikkontakt følger likevel ikke med.

12. INSTALLERTE SMARTHUSLØSNINGER med sentral som styrer lys, varme, lyd o.l., samt tilhørende trådløse enheter som brytere, sensorer, kameraer, integrerte høyttalere el. medfølger. Enkle lysstyringssystem f.eks. med en sentral som kun styrer lyspærer eller smartpærer montert i sokkel medfølger likevel ikke.

13. UTVENDIGE SØPPELKASSER og eventuelt holder/hus til disse medfølger.

14. POSTKASSE medfølger.

15. UTENDØRS INNRETNINGER slik som flaggstang, fastmontert tørkestativ, samt andre faste utearrangementer som f.eks. badestamp, boblekar/jacuzzi og liknende utendørs kar, lekestue, lekestativ, utepeis, fastmontert trommel til vannslange, medfølger. Guidekabel/avgrensingskabel til robotgressklipper medfølger, men robotgressklipper og ladestasjon for denne medfølger ikke.

16. FASTMONTERT VEGGLADER/LADESTASJON TIL EL-BIL medfølger uavhengig av hvor laderen er montert.

17. SOLCELLEANLEGG med tilhørende teknisk infrastruktur medfølger.

18. GASSBEHOLDER til gasskomfyr og gasspeis medfølger.

19. BRANNSTIGE, BRANNTAU, feiestige og lignende medfølger der dette er påbudt. Løse stiger medfølger ikke.

20. BRANNSLUKNINGSAPPARAT, BRANNSLANGE og RØYKVARSLER medfølger der dette er påbudt. Det er eier og brukers plikt til å se til at utstyret forefinnes på enhver eiendom. Hvis annet ikke er uttrykkelig avtalt, skal dette derfor alltid følge med ved salg av eiendom.

21. SAMTLIGE NØKLER til eiendommen som selger er i besittelse av skal overleveres kjøper på overtakelsen, herunder nøkler til eventuelle boder, uthus, garasjeportåpner e.l. Låses boder, uthus e.l. med hengelås, skal lås og nøkler til disse medfølge.

22. GARASJEHYLLER, bodhyller, lagringshyller og oppheng til bildekk medfølger såfremt de er fastmontert.

Planter, busker og trær som er plantet på tomten, eller fastmonterte kasser og lignende er en del av eiendommen og medfølger i handelen.

Trygghet for deg som boligkjøper



Derfor bør du ha Boligkjøperforsikring:



1 av 4 finner feil etter overtakelse av ny bolig



Advokaten vet hvilke feil som gir krav mot selger



Vi tar saken, uten økonomisk risiko for deg



Advokathjelp er dyrt når du ikke har Boligkjøperforsikring

Advokatforsikring for boligeiere inkluderer i tillegg:

- Samboeravtale og ektepakt
- Arveoppgjør, testament og fremtidsfullmakt
- Kjøp og håndverkertjenester
- Naboforhold og husleie
- ID-tyveri og nettkrenkelseser
- Tilgang til viktige digitale kontrakter
- Husstandsdekning
- Opptil 2 mill. i tvistedekning

Hva koster det?

Andelsbolig og aksjeleilighet	8 900 kr
Selveierleilighet og rekkehus	11 900 kr
Ene-, tomannsbolig og tomt	16 900 kr

Pris gjelder for 5 år.

Advokatforsikring for boligeiere kan bare tegnes samtidig med boligkjøperforsikringen, og koster kun kr 2 800 i tillegg per år.

Egenandel kr 4 000 påløper ved takst, tvist eller 10 timer advokatbistand, avhengig av hva som kommer først

Boligkjøperforsikring tegnes hos eiendomsmegler senest ved kontraktsignering og gir rett til advokathjelp inntil 5 år etter overtakelse. Forsikringen betales som del av oppgjøret ved boligkjøpet. Advokatforsikringen fornyes årlig ved faktura fra HELP.

Har du spørsmål? Kontakt HELP på 22 99 99 99 eller post@help.no. Les mer på help.no.

Ved kjøp av landbrukseieendom, herunder også småbruk, og annen kombinasjonseiendom, begrenser forsikringen seg til våningshuset (kundens primærbolig). Meglerforetaket mottar kr 5 600/5 600/5 900 i kostnadsgodtgjørelse, avhengig av boligtype, samt et tillegg på kr 1 000 ved salg av Advokatforsikring for boligeiere. Vi tar forbehold om pris- og vilkårsendringer. Hvis premien ikke er innbetalt ved overtakelse, vil avtalen bli kansellert. For fullstendig informasjon om dekning og vilkår, se help.no.



Et hjem er mer verdt enn et hus, og et hus er mer enn bare vegger.

Det er et sted for å skape gode minner
preget av trivsel, omsorg og trygghet.

For oss som jobber med folks hjem hver
eneste dag, er det naturlig å engasjere oss
sammen med SOS-barnebyer for å gi flere
barn et trygt og godt hjem.

For hvert hjem vi formidler, gir vi derfor
100 kroner til SOS-barnebyers arbeid.

aktiv. +  **SOS
BARNEBYER**

Forbrukerinformasjon om budgivning



Sist oppdatert med virkning fra 1. juli 2025, i forbindelse med ikrafttredelse av endringer i eiendomsmeglingsloven.

Informasjonen er utarbeidet av Forbrukerrådet, Advokatforeningen ved Lovutvalget for eiendomsmegling, Eiendom Norge og Norges Eiendomsmeglerforbund, på grunnlag av bl.a. eiendomsmeglingsloven § 6-8.

Nedenfor gis en oversikt over de retningslinjer som anbefales ved budgivning på eiendommen. Avslutningsvis gis også en kort oversikt over de viktigste rettsreglene tilknyttet budgivning.

Før det legges inn bud på eiendommen oppfordres budgiver til å sette seg inn i all relevant informasjon om eiendommen, herunder salgsoppgave og tilstandsrapport.

GJENNOMFØRING AV BUDGIVNING:

1. Alle bud skal inngis skriftlig til megler, som formidler disse videre til selger. Med skriftlige bud menes også elektroniske meldinger som e-post og SMS når informasjonen i disse er tilgjengelig også for ettertiden. Kravet til skriftlighet gjelder også budforhøyelser, og motbud (bud fra selger), aksept eller avslag fra selger. Før formidling av bud til selger skal megler innhente gyldig legitimasjon og signatur fra budgiver. Kravet til legitimasjon og signatur er oppfylt for budgivere som benytter e-signatur som f.eks. BankID eller MinID.

2. Et bud bør inneholde eiendommens adresse (eventuelt gnr/bnr), kjøpesum, budgivers kontaktinformasjon, finansieringsplan, akseptfrist, overtakelsesdato og eventuelle forbehold som for eksempel usikker finansiering, salg av nåværende bolig ol. Normalt vil ikke et bud med forbehold bli akseptert før forbeholdet er avklart. Konferer gjerne med megler før bud inngis.

3. Megler skal legge til rette for en forsvarlig avvikling av budrunden. I forbrukerforhold (dvs. der selger er forbruker) skal megleren ikke formidle bud med kortere akseptfrist enn kl. 12.00 første virkedag etter siste annonserte visning. Etter denne fristen bør budgivere ikke sette en kortere akseptfrist enn at megler har mulighet til, så langt det er nødvendig, å orientere selger, budgivere og øvrige interessenter om bud og forbehold. Dersom bud inngis med en frist som åpenbart er for kort til at megleren kan avvikle budrunden på en forsvarlig måte som sikrer selger og interessenter et tilstrekkelig grunnlag

for sine handlingsvalg, vil megler fraråde budgiver å stille slik frist.

4. Megler skal ikke formidle bud med forbehold om at budet eller forbehold i budet skal holdes skjult (hemmelig) for andre budgivere og interessenter.

5. Megleren vil uoppfordret gi sin vurdering av det enkelte bud overfor selger, når budet er gitt innenfor fristene i punkt 3.

6. Megleren skal, så langt det er nødvendig og mulig, holde budgiverne skriftlig orientert om mottatte bud, herunder budets størrelse, forbehold og akseptfrist. Megler skal så snart som mulig bekrefte skriftlig overfor budgivere at budene deres er mottatt. For øvrig vil megler, på forespørsel fra andre, opplyse om aktuelle bud på eiendommen, herunder relevante forbehold.

7. Kopi av budjournal skal gis til kjøper og selger uten ugrunnet opphold etter at handel er kommet i stand. Dersom det er viktig for budgiver å bevare sin anonymitet, bør budet formidles gjennom fullmektig.

8. Etter at handel har kommet i stand, eller dersom en budrunde avsluttes uten at handel er kommet i stand, kan en budgiver kreve kopi av budjournalen i anonymisert form.

VIKTIGE AVTALERETTSLIGE FORHOLD:

1. Det eksisterer ingen angrerett ved salg/kjøp av fast eiendom.

2. Når et bud er inngitt til megler og innholdet i budet er formidlet til selger (slik at selger har fått kunnskap om budet), kan budet ikke kalles tilbake. Budet er da bindende for budgiver frem til akseptfristens utløp, med mindre budet før denne tid avslås av selger eller budgiver får melding om at eiendommen er solgt til en annen. Man bør derfor ikke gi bud på flere eiendommer samtidig dersom man ikke ønsker å kjøpe flere enn en eiendom.

3. Selger står fritt til å forkaste eller akseptere ethvert bud, og er for eksempel ikke forpliktet til å akseptere høyeste bud.

4. Når en aksept av et bud har kommet frem til budgiver innen akseptfristens utløp er det inngått en bindende avtale.

5. Husk at et eventuelt bud fra selger til kjøper (såkalte «motbud»), avtalerettslig er et bindende tilbud som medfører at det foreligger en avtale om salg av eiendommen dersom budet i rett tid aksepteres av kjøper.

For eiendommen:

Adresse: Kongleveien 46
3055 KROKSTADELVA**Meglerforetak:** Aktiv Eiendomsmegling
Saksbehandler: Cathrine Mastrup**Telefon:** 977 28 666
E-post: cathrine.mastrup@aktiv.no**Oppdragsnummer:**

Undertegnede gir herved følgende bud på ovennevnte eiendom:

Kjøpesum: Kr. _____**Beløp med bokstaver:** Kr. _____

+ omkostningert iht. opplysninger i salgsoppgaven

Dette budet er bindende for undertegnede frem til og med den: _____ Kl. _____*Dersom annet ikke er angitt gjelder budet til kl. 15.00 første virkedag etter siste annonserte visning. I forbrukerforhold vil bud med kortere akseptfrist enn til kl. 12.00 første virkedag etter siste annonserte visning ikke bli viderefordlet til selger.***Eventuelle forbehold:** _____

Undertegnede er kjent med at selger står fritt til å godta eller forkaste ethvert bud. Likeledes er undertegnede klar over at budet er bindende for budgiver når det er kommet til selgers kunnskap. Handelen er juridisk bindende for begge parter dersom budet aksepteres innen akseptfristen. Undertegnede er kjent med at budjournalen vil bli forelagt kjøper og selger når handel er sluttet.

Ønsket overtakelsesdato: _____

Budet baseres på opplysninger og salgsvilkår som fremkommer av salgsoppgave datert: _____

Kjøpet vil bli finansiert slik:

Låneinstitusjon: _____ Referanse og tlf nr.: _____

Lånt kapital: _____ Kr.: _____

Egenkapital: _____ Kr.: _____

Totalt: _____ Kr.: _____

Egenkapital består av: Salg av nåværende bolig eller fast eiendom Disponibelt kontantbeløp (bankinnskudd)Jeg gir bud som: Forbruker Ledd i næringsvirksomhet / juridisk person (selskap)Jeg samtykker til bruk av elektronisk kommunikasjon: Ja Nei

Navn: _____

Navn: _____

Fødselsnr. (11 siffer): _____

Fødselsnr. (11 siffer): _____

Adresse: _____

Adresse: _____

Postnr.: _____ Sted: _____

Postnr.: _____ Sted: _____

Tlf.: _____ E-post: _____

Tlf.: _____ E-post: _____

Dato.: _____ Sign: _____

Dato.: _____ Sign: _____

Kopi av legitimasjon

Kopi av legitimasjon

aktiv.
Tar deg videre