

# aktiv.



Nordbystien 14, 2066 JESSHEIM

**Meget pen og innholdsrik  
eneboligeiendom med dobbel- og  
enkel garasje, flotte uteplasser,  
hage og hele 8 soverom!**



Eiendomsmegler MNEF

## Knut Magnus Betten

**Mobil** 901 00 721

**E-post** knut.magnus.betten@aktiv.no

### Aktiv Eiendomsmegling Jessheim

Trondheimsvegen 86, 2050 Jessheim. TLF. 63 85 50 00

## Nøkkelinformasjon

**Prisant.:** Kr 13 900 000  
(Prisantydning)  
**Omkostn.:** Kr 347 500,-  
**Total ink omk.:** Kr 14 248 850,-  
**Selger:** Laila Rostamiwand  
Saman Palani Jafi

**Salgsobjekt:** Enebolig  
**Eierform:** Eiet  
**Byggeår:** 1972  
**BRA-i/BRA Total** 320/335 kvm  
**Tomtstr.:** 884.7 m<sup>2</sup>  
**Soverom:** 8  
**Antall rom:** 12  
**Gnr./bnr.** Gnr. 175, bnr. 119  
**Oppdragsnr.:** 1208250059

# Meget pen og innholdsrik eneboligeiendom med dobbel- og enkel garasje

Meget innholdsrik enebolig med god planløsning og standard. Boligens 1- og 2. etg inneholder gang, romslig stue, spisestue med vedovn, fint kjøkken med hvitevarer, 2 bad, 5 soverom og hall. I boligens kjelleretasje er det innredet to hybler som eier leier ut. Inneholder gang, 3 soverom, 2 bad, kjøkken/stue, stue og bod. Boligen ble tilbygget i 2020-2022 og er registret med 1 boenhet.

Romslig hage med plen og hekk rundt, samt fine uteplasser med terrasse i flere nivåer.

Parkering på asfaltert gårds plass, i dobbel garasje og i enkel garasje.

Eiendommen ligger meget sentralt og barnevennlig til på Jessheim. Det er kort gangavstand til skoler i alle trinn, barnehager, Jessheim storsenter, dagligvarebutikker og rekreasjonsområder. Gangavstand til Jessheim stasjon med tilknytning til Oslo.



# Innhold

Nøkkelinformasjon .....	2
Om eiendommen .....	9
Tilstandsrapport .....	42
Nabolagsprofil .....	73
Budskjema .....	101



Velkommen til Nordbystien 14! En frittliggende eneboligeiendom med barnevennlig beliggenhet.



Eiendommen består av en tilbygget enebolig, med både enkel- og dobbel garasje.



Romslig skjermet hage med god plass for store og små.



Uteområde med plen og beplantning. Rundt eiendommen er det hekk.



Romslig hage med gode solforhold, og flere fine terrasser med et totalareal på ca. 89 kvm.



Trapp fra stuen til terrasseplattning og hage.



På terrassen er det god plass til oppblåsbar boblebad. Her er det montert terrassemarkise.



Terrassen har god plass til utemøblement.



Det er godt med parkeringsmuligheter både i frittliggende dobbel garasje, i enkel garasje og på asfaltert gårdsplass.



Dobbel garasje.

# Om eiendommen

## Om boligen

### Areal

BRA - i: 320 m<sup>2</sup>

BRA - e: 15 m<sup>2</sup>

BRA totalt: 335 m<sup>2</sup>

TBA: 89 m<sup>2</sup>

### Bruksareal fordelt på etasje

Underetasje

BRA-i: 126 m<sup>2</sup> Gang, stue, stue/kjøkken, soverom 1, soverom 2, soverom 3, bad 1, bad 2 og bod.

1. etasje

BRA-i: 128 m<sup>2</sup> Kjøkken, spisestue, stue, soverom 4, soverom 5 og bad.

BRA-e: 15 m<sup>2</sup> Garasje.

2. etasje

BRA-i: 66 m<sup>2</sup> Hall, soverom 6, soverom 7, soverom 8 og bad.

### TBA fordelt på etasje

1. etasje

89 m<sup>2</sup> Terrasseareal.

### Takstmannens kommentar til arealoppmåling

Det tas forbehold om at dette er en stor og kompleks bolig, hvor det ikke er mulig å trekke rette og gjennomgående linjer. Boligen er derfor målt opp i seksjoner som deretter er summert, noe som kan føre til et visst avvik i det totale arealet. Dersom nøyaktig areal er avgjørende, anbefales det å 3D-skanne boligen.

### Tomtetype

Eiet

### Tomtestørrelse

884.7 m<sup>2</sup>

### Tomtebeskrivelse

Eiendommen er relativt flat og pent opparbeidet med hage med plen og beplantning.

Gårdsplass som er asfaltert, med gode parkeringsmuligheter.

### **Beliggenhet**

Boligen har en attraktivt og meget barnevennlig beliggenhet på Nordby rett utenfor Jessheim sentrum i Ullensaker kommune. Området har gangavstand til skoler, barnehager, dagligvarebutikker og offentlig kommunikasjon med tog- og bussforbindelser.

På Jessheim finner du Jessheim Storsenter, som er et moderne kjøpesenter med ca 140 butikker og serveringssteder, herunder en mengde kjedebutikker, samt flere spennende nisjebutikker. Jessheim Kommune- og kulturhus byr på konserter, teater, revyer, kunstutstillinger og 3 kinosaler.

Det er kort vei til lekeplass, flere fotballbaner, skøytebane, treningscenter og tennisanlegg. Ved Jessheim stadion (ca 20 min gange unna) ligger flotte Jessheim is- og flerbrukshall, som åpnet dørene i 2014. Hallen huser blant annet håndballbaner, innebandybaner, volleyballbaner, løpebaner og styrkerom for å nevne noe. Jessheimbadet åpnet også dørene i 2021, og byr på 25 meters basseng, sklie, terapibasseng, barnebasseng, boblebad og hoppetårn.

Nordbytjernet er et av de flotteste friluftsområdene i Ullensaker, ca 1 km fra boligen. Nordbytjernet har flotte badeplasser med strender, volleyballbaner, badebrygger og fiskebrygger. Fra tjernet går det løyper mot Vestmoen og videre til Olaløkka på Sand og Ringbanen på Gardermoen. Jessheimmarka i nærområdet byr på flotte turstier med sopplyøpe og stolpejakt, samt oppkjørte skiløyper i vintersesongen.

Ved å benytte bil tar det ca 10 min til Oslo lufthavn Gardermoen, 25 min til Lillestrøm, 30 min til Strømmen og 40 min til Oslo S.

Jessheim i Ullensaker kommune er en by som opplever en sterk befolkningsvekst. Kommunen vokser med ca 1.000 innbyggere i året og har nå over 43.000 innbyggere. Befolkningsveksten stiller store krav til utvikling for å kunne ivareta gode tjenester også i fremtiden, og det jobbes kontinuerlig med å gjøre kommunen enda mer attraktiv.

For ytterligere informasjon se [www.ullensaker.kommune.no](http://www.ullensaker.kommune.no)

### **Adkomst**

Fra E6: Ta av ved Jessheim nord, og følg så veien mot Jessheim sentrum. I rundkjøringen ved LHL- sykehuset tar du til høyre mot Jessheim. I neste rundkjøring ta også til høyre mot Jessheim på Trondheimsvegen. Følg Trondheimsvegen i ca 1 kilometer og ta til venstre i rundkjøringen inn på Ringvegen. Kjør deretter videre på Ringvegen bort til Fargerike og ta til venstre før rundkjøringen. Følg Leiv Holthes Veg videre innover til du kommer til Nordbystien og hold til høyre. Du vil da få boligen opp

på høyre side og det vil være merket med Aktil "til-salgs" plakat.

### **Bebyggelsen**

Veletablert boligområde bestående av eneboliger, rekkehus og småhus.

### **Barnehage/Skole/Fritid**

Eiendommen hører til Jessheim skole og det er også gangavstand til Nordby ungdomsskole. Det finnes flere videregående skoler i nærliggende områder, samt et godt utvalg av både private og kommunale barnehager.

### **Skolekrets**

Jessheim Skolekrets.

### **Offentlig kommunikasjon**

Området gir mulighet for offentlig kommunikasjon via buss og tog. Det tar kun 8 minutter å gå til Nordby stasjon, hvor det går tog i retning Oslo. Nærmeste bussholdeplass er Jessheim skole som ligger ca. 400 meter fra boligen.

### **Bygningssakkyndig**

Eirik Kalheim

### **Type takst**

Tilstandsrapport

### **Byggemåte**

Bygningen er en enebolig oppført i 1972, med grunn av betong og leca. Boligen er påbygget i tiden 2020-2022.

Boligen har en taktekking av stål/aluminiumsplater, mens tilbygget del har papp. Renner, nedløp og beslag er av metall. Veggene har bindingsverkskonstruksjon fra byggeår, og fasaden har stående bordkledning. Takkonstruksjonen består av sperrer i påbygg og takstoler i den opprinnelige delen av boligen.

Bygningen har malte trevinduer med 2-lags og 3-lags glass, samt PVC-vinduer med 3-lags glass. Hovedytterdørene er malt, og det finnes en malt balkongdør i tre med både 2-lags og 3-lags glass. Hovedterrassen er bygget med impregnert bjelkelag og terrassebord, og har trekkverk på deler av terrassen. Det er også en utvendig trapp fra terrassen til stuen, bygget med impregnerte materialer.

Dreneringen er fra 1972, med nyere drenering rundt påbygget. Terrenget boligen er etablert i er nokså flatt. Utvendige avløpsrør og vannledninger er av ukjent type og er fra 1972, med offentlig avløp og vannforsyning via private stikkledninger.

Garasjen er bygget med trekonstruksjoner og med den byggemåten som var vanlig ved

oppføringstidspunktet.

Tilstandsgrader:

TG3: Store eller alvorlige avvik

- Utvendige trapper: Det er ikke montert rekkverk.
- Ventilasjon (Leilighet > Bad): Avtrekksvifte er defekt.

TG2: Avvik som kan kreve tiltak

- Taktekking: Mer enn halvparten av forventet brukstid er passert på taktekkingen.
- Nedløp og beslag: Mer enn halvparten av forventet brukstid er passert på renner/nedløp/beslag.
- Veggkonstruksjon: Kledning på opprinnelig bolig bærer preg av elde. Det er ingen musesperre på nedre del av kledning.
- Vinduer: Vinduene har nådd en alder som tilsier at isoleringsevnen er svekket, og punktering kan oppstå.
- Balkongdør: Ruten i døren har nådd en alder som tilsier at isoleringsevnen er svekket, og punktering kan oppstå.
- Ytterdør hybel: Døren har nådd en alder som tilsier at isoleringsevnen er svekket.
- Radon: Det er ikke foretatt radonmålinger, og bygget er heller ikke utført med radonsperre.
- Innvendige trapper - Kjeller: Det mangler håndløper i trappen. Nedre del av trappen mangler rekkverk.
- Innvendige dører: Enkelte dører tar i karm ved åpning/lukking. Det registreres slitasje over det som er forventbart.
- Vannledninger: Mer enn halvparten av forventet brukstid er passert på innvendige vannledninger.
- Avløpsrør: Mer enn halvparten av forventet brukstid er passert på innvendige avløpsledninger.
- Fuktsikring og drenering: Mer enn halvparten av forventet brukstid for dreneringen er passert. Grunnmursplast har stedvis løsnet fra vegg.
- Utvendige vann- og avløpsledninger: Mer enn halvparten av forventet brukstid er passert på utvendige avløps- og vannledninger.
- Tekniske installasjoner > Varmtvannstank - Leilighet: Det er ikke påvist tilfredsstillende el-tilkobling av varmtvannstank iht. gjeldende forskrift. Det er påvist at varmtvannstank er over 20 år.
- Tekniske installasjoner > Varmtvannstank - Hybel: Det er ikke påvist tilfredsstillende el-tilkobling av varmtvannstank iht. gjeldende forskrift. Det er påvist at varmtvannstank er over 20 år.
- Våtrom > 1. Etasje > Bad > Overflater Gulv: Det er påvist at høydeforskjell fra topp slukrist til gulv/synlig topp membran ved dørterskel er mindre enn 25 mm.
- Våtrom > 1. Etasje > Bad > Sluk, membran og tettesjikt: Det kan ikke konstateres

synlig bruk av membran/tettesjikt på våtrommet.

- Våtrom > 1. Etasje > Bad > Sanitærutstyr og innredning: Det er ikke påvist tilfredsstillende løsning for å synliggjøre lekkasje fra innebygget sistene.
- Våtrom > 1. Etasje > Bad > Ventilasjon: Våtrommet mangler tilluftsventilering, f.eks. spalte/ventil ved dør.
- Våtrom > 2. Etasje > Bad > Overflater Gulv: Det registreres bom i en flis midt på gulvet.
- Tekniske installasjoner > Elektrisk anlegg: Det foreligger ingen form for samsvarserklæring. Imidlertid er samsvarserklæringen over 5 år gammel, og det finnes ingen eltilsynsrapport fra de siste 5 årene. Derfor anbefales det en generell gjennomgang av det elektriske anlegget av en kvalifisert elfagmann.
- Våtrom > Kjeller/Hybel > Bad > Overflater vegger og himling: Det er ikke godkjent tettesjikt på vegger i våte soner.
- Våtrom > Kjeller/Hybel > Bad > Overflater Gulv: Det er påvist at høydeforskjell fra topp slukrist til gulv/synlig topp membran ved dørterskel er mindre enn 25 mm.
- Våtrom > Kjeller/Hybel > Bad > Sluk, membran og tettesjikt: Sluk er ikke tilgjengelig for inspeksjon.
- Våtrom > Kjeller/Hybel > Bad > Ventilasjon: Våtrommet mangler tilluftsventilering, f.eks. spalte/ventil ved dør.
- Våtrom > Kjeller/Hybel > Bad > Tilliggende konstruksjoner våtrom: Hulltaking er foretatt og det er påvist avvik i konstruksjonen.
- Kjøkken > Kjeller/Hybel > Stue/kjøkken > Avtrekk: Det er kun kullfilterventilator på kjøkkenet og heller ikke andre forserte/mekaniske avtrekksløsninger fra kokesonen.
- Kjøkken > Leilighet > Stue/kjøkken > Overflater og innredning: Det er ikke påvist tegn på at det er montert lekkasjedeteksjon ved oppvaskmaskin/oppvaskkum, dette er et krav på kjøkkenet ut ifra alder.

Følgende konstruksjoner er ikke undersøkt (UI):

- Utvendig > Takkonstruksjon/Loft: Hele takkonstruksjonen er gjenbygget. Det er ingen mulighet til vurdering utover alder og observasjoner fra underliggende etg.
- Våtrom > 2. Etasje > Bad > Tilliggende konstruksjoner våtrom: Badet er nyere enn 5 år og har dokumentert utførelse. På bakgrunn av dette er det ikke foretatt hulltaking. Ved overflatesøk er det ikke påvist unormale forhold.
- Våtrom > Leilighet > Bad > Tilliggende konstruksjoner våtrom: Badet er nyere enn 5 år og har dokumentert utførelse. På bakgrunn av dette er det ikke foretatt hulltaking. Ved overflatesøk er det ikke påvist unormale forhold.

Oppgitte arealer er hentet fra vedlagte tilstandsrapport og megler har ikke kontrollmålt boligen.

Lovlighet:

Byggetegninger: Det er fremvist tegninger i forbindelse med tilbygg og kjeller. Disse ser ut til å stemme overens med dagens bruk.

Nyere håndverkstjenester: Boligen er tilbygget innenfor de siste 5 år. Det er imidlertid ikke fremlagt noen dokumentasjon på disse arbeidene.

Interessenter bes lese gjennom vedlagte tilstandsrapport for ytterligere informasjon. Rapporten følger som vedlegg til salgsoppgaven.

### **Sammendrag selgers egenerklæring**

17. Selges eiendommen med utleiedel, leilighet, hybel eller tilsvarende?

Ja. To utleie boenheter.

18. Kjenner du til om det er innredet/bruksendret/bygget ut i kjeller eller loft eller andre deler av boligen?

Ja. Tilbygg.

### **Innhold**

Planløsning

1. etasje: Gang, kjøkken, spisestue, stue, soverom, soverom og bad.

2. etasje: Trapperom, soverom, soverom, soverom og bad.

Underetasje: Gang, bod, stue/kjøkken, soverom, soverom, bad, stue/kjøkken, bad og soverom.

Kort fortalt:

- Innholdsrik enebolig med et BRA på hele 320 kvm.
- To hybler i kjelleren som eier leier ut i dag.
- Entre.
- Kjøkken med tilhørende hvitevarer.
- Lys spisestue med vedovn og varmepumpe.
- Romslig stue med utgang til terrasse og hage.
- 2 soverom i 1. etasje.
- Flislagt bad med badekar i 1. etasje.
- 3 soverom i 2. etasje.
- Stort og fint flislagt bad i 2. etasje.
- Underetasje med egen inngang.
- Hybler i underetasje med soverom, kjøkken, stue og to bad.
- Bod i kjeller.
- Terrasseplattning med trapp og tilgang fra stuen.
- Terrasse med markise utenfor spisestuen.
- Frittliggende dobbel garasje.
- Eldre enkel garasje.
- Asfaltert gårdsplass.
- Fin hage med plen og beplantning.
- Meget barnevennlig og sentral beliggenhet med kort vei til alt.

### **Standard**

Kjøkken i første etasje:

Fint kjøkken med god skap- og benkeplass. Kjøkkenet har innredning med hvite, glatte

fronter på underskap, og hvite profilerte fronter på overskap, der noen skap har glassfront. Benkeplaten er av laminat. Det er tilhørende frittstående kjølfryseskap og oppvaskmaskin, samt integrert platetopp, micro og stekeovn i kjøkkenet. Det er kjøkkenventilator med avtrekk ut. Alle hvitevarer i kjøkken medfølger.

Bad i første etasje:

Fint flislagt bad med gulvvarme. Rommet har innredning med servant på baderomsinnredning, speil, veggmontert toalett og badekar.

Bad i andre etasje:

Stort og pent flislagt bad med gulvvarme, og downlights. Rommet har innredning med nedfelt servant i baderomsinnredning, veggmontert toalett, dusjvegger/hjørne og opplegg for vaskemaskin. Rommet har elektriske varmekabler. Det er elektrisk styrt vifte og tilluft fra dør.

Bad 1 i underetasje:

Badet har flislagte vegger og vinylbelegg på gulv. Rommet har innredning med nedfelt servant, toalett og dusjkabinett. Rommet har elektriske varmekabler. Det er elektrisk styrt vifte.

Bad 2 i underetasje:

Flislagt bad med gulvvarme. Rommet har innredning med nedfelt servant, veggmontert toalett, dusjvegger/hjørne og opplegg for vaskemaskin. Rommet har elektriske varmekabler. Det er elektrisk styrt vifte. Avtrekksvifte er defekt.

Innvendige overflater:

Gulv: Gulv av laminat.

Vegger: Malt overflate på innvendige vegger.

Himling: Malt overflate på innvendige tak.

Tekniske installasjoner:

- Vannledninger: Innvendige vannledninger er av kobber og plast (rør i rør). Røranlegget er ikke nærmere kontrollert og tilstandsvurdert på befaringen, ut over det som er synlig i rommene. En eventuell utvidet kontroll må utføres av en rørlegger.
- Avløpsrør: Det er avløpsrør av plast.
- Ventilasjon: Boligen har naturlig ventilasjon med ventiler i vinduer.
- Elektrisk anlegg: Elektrisk skjult/åpent anlegg med automatsikringer.
- Branntekniske forhold: Det er røykvarslere og pulverapparat i boligen. Utstyret er ikke funksjonstestet.
- Andre installasjoner: Det er installert varmepumpe i 1. etasje.

### **Innbo og løsøre**

Bransjens liste over løsøre og tilbehør legges til grunn for salget dersom ikke annet fremkommer av salgsoppgaven. Listen følger vedlagt salgsoppgaven. Det er full

avtalefrihet om hva som skal følge med bolig og fritidsbolig ved salg. Hvis hvitevarer og/eller annet teknisk utstyr medfølger, gis det ingen garantier i forhold til tilstand, funksjonalitet og levetid på disse.

### **Hvitevarer**

Kun hvitevarer som er spesifikt angitt i salgsoppgaven, følger med. Dette gjelder uavhengig av om hvitevaren(e) eventuelt kan anses som integrerte.

### **Moderniseringer og påkostninger**

2022:

- Balkongdør i tre med 3-lags glass.
- Innvendige trapper - 2. etasje.
- Overflater Gulv på bad i 1. etasje.

2024:

- Varmepumpe i 1. etasje.

2020-2022:

- Boligen er påbygget.

### **TV/Internett/Bredbånd**

Eier tegner egen avtale for tv/bredbånd på eiendommen.

### **Parkering**

Det er en frittliggende dobbel garasje på eiendommen, samt en enkel garasje som er tilbygget boligen.

Det er for øvrig godt med biloppstillingsmuligheter på egen asfalterte gårdsplass.

### **Forsikringsselskap**

Tryg forsikring.

### **Radonmåling**

Det er ikke foretatt radonmålinger og bygget er heller ikke utført med radonsperre. Det antas at tilbygget del har forskriftsmessig radonsperre.

### **Diverse**

Foretaket samarbeider med følgende foretak som tilbyr produkter eller tjenester i forbindelse med oppdraget:

- Help forsikring
- Södeberg & Partners
- Banker i Eika-alliansen
- Leverandører knyttet til Aktiv pluss (for eksempel flyttehjelp)
- Leverandører knyttet til Visma Meglerfront (for eksempel strømleverandører)

## Energi

### Oppvarming

Vedovn, panelovner og elektriske varmekabler.

### Energikarakter

B

### Energifarge

Rød

## Økonomi

### Tot prisant. ekskl. omk.

Kr 14 500 000

### Kommunale avgifter

Kr 41 298

### Kommunale avgifter år

2025

### Info kommunale avgifter

Kommunale avgifter vil variere årlig.

Kommunale avgifter inkl. vann, avløp og renovasjon.

### Info eiendomsskatt

Det er pt. ikke eiendomsskatt i Ullensaker kommune.

### Formuesverdi primær

Kr 2 423 220

### Formuesverdi primær år

2024

### Formuesverdi sekundær

Kr 9 692 881

### Formuesverdi sekundær år

2024

### Info formuesverdi

Formuesverdien er hentet fra Skatteetatens boligkalkulator.

**Andre utgifter**

Eier står selv ansvarlig for kostnader tilknyttet kommunale avgifter, strømforbruk, forsikringer, m.m.

**Tilbud lånefinansiering**

Aktiv eiendomsmegling Jessheim samarbeider med Aurskog Sparebank om formidling av finansielle tjenester. Ta gjerne kontakt med megler for formidling av et uforpliktende tilbud om finansiering. Meglerforetaket kan motta provisjon ved formidling av finansielle tjenester.

## Offentlige forhold

**Eiendommens betegnelse**

Gårdsnummer 175, bruksnummer 119 i Ullensaker kommune.

**Tinglyste heftelser og rettigheter**

På eiendommen er det tinglyst følgende heftelser og rettigheter som følger eiendommens matrikkel ved overskjøting til ny hjemmelshaver:

3209/175/119:

08.01.1972 - Dokumentnr: 139 - Registrering av grunn

Denne matrikkelenhet opprettet fra:

Knr:3033 Gnr:175 Bnr:46

01.01.2020 - Dokumentnr: 942806 - Omnummerering ved kommuneendring

Tidligere: Knr:0235 Gnr:175 Bnr:119

01.01.2024 - Dokumentnr: 248470 - Omnummerering ved kommuneendring

Tidligere: Knr:3033 Gnr:175 Bnr:119

Heftelsene omhandler registrering av eiendommen.

**Ferdigattest/brukstillatelse**

Det foreligger ferdigattest for eneboligen, datert 17.10.1967.

Videre foreligger det også ferdigattest for tilbygg med underbygg, datert 03.08.2022.

Det foreligger byggetegninger for dobbel garasje, datert 28.06.2007, samt tegninger ifm. tilbygget datert 19.02.2023.

**Ferdigattest/brukstillatelse datert**

17.10.1967.

### **Vei, vann og avløp**

Eiendommen er tilknyttet offentlig vann- og avløpsnett.

Eiendommen ligger til offentlig vei.

### **Regulerings- og arealplaner**

Eiendommen er ikke regulert.

Avsatt i kommuneplanen for Ullensaker til nåværende boligbebyggelse. Vedtatt 23.03.2021.

Generell info fra Ullensaker kommune:

Formannskapet vedtok følgende den 6.3.18 (sak nr. 42/18):

1. Midlertidig bygge- og deleforbud vedtas ikke.
2. De midlertidige støysonekartene legges ikke til grunn ved behandling av plan- og byggesaker.

Det er fortsatt byggerestriksjoner ved OSL Gardermoen, slik det har vært siden flyplassen ble etablert i 1998. Det er begrensning i muligheten for å bygge og fradele boligtomter nær flyplassen der støyen har et for høyt nivå. Formannskapetets vedtak innebærer at de nye støykart som viser forventet støybilde med tre rullebaner ikke skal tas hensyn til. Dette fordi disse vurderes som foreløpige og usikre. Dermed legger kommunen til grunn det støybilde som dagens to rullebaner medfører. Det er i praksis ikke mulighet for å bygge/ fradele til boligformål (støyfølsomme bruksformål) i rød støysone. I gul støysone kan det være muligheter, men det forutsetter at man kan dokumentere akseptable støynivåer inne og på utearealer. I byggesaker må tiltakshaver/byggherre benytte seg av konsulenter/foretak med støyfaglig kompetanse. Samferdselsdepartementet har i brev 28.3.17 besluttet at mulig ny 3. rullebane skal planlegges på østsiden av flyplassen. Kommunen er i en planprosess som baserer seg på departementets beslutning. Byggesaksavdelingen kan veilede nærmere i konkrete spørsmål.

### **Adgang til utleie**

Hele boligen kan leies ut. Eier har bygget to hybler som er en del av boenheten og som i dag leies ut. Det er registret 1 boenhet på eiendommen, dvs at hyblene ikke er egne separate boenheter.

### **Legalpant**

Kommunen har legalpant i eiendommen for forfalte krav på eiendomsskatt, og kommunale avgifter/gebyrer.

### **Kommentar konsesjon**

Erverv av eiendommen er konsesjonsfritt.

### **Kommentar odelsrett**

Det er ikke odel på eiendommen.

## Kontraktsgrunnlag

### **Salgs- og betalingsvilkår**

Eiendommen skal overleveres til kjøper i tråd med det som er avtalt. Det er viktig at kjøper setter seg grundig inn i alle salgsdokumentene, herunder salgsoppgave, tilstandsrapport og selgers egenerklæring. Kjøper anses kjent med forhold som er tydelig beskrevet i salgsdokumentene. Forhold som er beskrevet i salgsdokumentene kan ikke påberopes som mangler. Dette gjelder uavhengig av om kjøper har lest dokumentene. Alle interessenter oppfordres til å undersøke eiendommen nøye, gjerne sammen med fagkyndig, før bud inngis. Kjøper som velger å kjøpe usett, kan som hovedregel ikke gjøre gjeldende som mangel noe kjøper burde blitt kjent med ved undersøkelse av eiendommen, eller som er tydelig beskrevet i salgsdokumentene. Hvis noe trenger avklaring, anbefaler vi at kjøper rådfører seg med eiendomsmegler eller en fagkyndig før det legges inn bud.

Kjøper har krav på at eiendommen er i henhold til avtalen. Hvis det ikke er avtalt noe særskilt, kan eiendommen ha en mangel dersom den ikke er slik kjøper må kunne forvente ut ifra blant annet boligens alder, type og synlige tilstand. Det samme gjelder hvis det er holdt tilbake eller gitt uriktige opplysninger om eiendommen som ikke er rettet i tide på en tydelig måte, og man må gå ut fra at opplysningen har virket inn på avtalen. En bolig som har blitt brukt i en viss tid, har vanligvis blitt utsatt for slitasje, og skader kan ha oppstått. Slik bruksslitasje må kjøper regne med, og det kan avdekkes enkelte forhold etter overtakelse som gjør utbedringer nødvendig. Normal slitasje og skader som trenger utbedring, er innenfor hva kjøper må forvente, og vil ikke utgjøre en mangel.

Boligen kan også ha en mangel hvis opplyst areal avviker fra faktisk størrelse. Avviket må være minst 2 prosent, og minst 1 kvadratmeter. Det er likevel ikke en mangel dersom selger godtgjør at kjøperen ikke la vekt på opplysningen, jf. avhendingsloven § 3-3 (2).

Ved beregning av et eventuelt prisavslag eller erstatning, må kjøper selv dekke tap/kostnader opp til et beløp på kr 10 000 (egenandel). Egenandel kommer først på tale når det er konstatert mangel ved eiendommen.

Hvis kjøper ikke er forbruker, selges eiendommen "som den er", og selgers ansvar er da begrenset, jf. avhl. § 3-9, første ledd 2. pkt. Avhl. § 3-3 (2) fravikes, og hvorvidt et innendørs arealavvik karakteriseres som en mangel vurderes etter avhl. § 3-8. Informasjon om kjøpers undersøkelsesplikt, herunder oppfordringen om å undersøke eiendommen nøye, gjelder også for kjøpere som ikke anses som forbrukere. Med forbrukerkjøp menes kjøp av eiendom når kjøperen er en fysisk person som ikke hovedsakelig handler som ledd i næringsvirksomhet.

### **Overtakelse**

Overtagelse etter avtale med selger.

### **Budgivning**

Budgivning i forbrukerforhold

Budgivere oppfordres til å legge inn bud elektronisk. Dette gjøres på eiendommens hjemmeside på aktiv.no, ved å bruke «Gi bud»-knappen. Ved elektronisk budgivning, samtykker budgiver til elektronisk kommunikasjon. Eiendomsmegler skal legge til rette for en forsvarlig avvikling av budrunden og kan ikke videreformidle bud med en kortere akseptfrist enn kl. 12.00 første virkedag etter siste annonserte visning. Etter klokken 11:30 anbefaler vi akseptfrist på minimum 30 minutter. Bud bør legges inn i god tid før konkurrerende buds akseptfrist utløper. For øvrig henvises til forbrukerinformasjon om budgivning i salgsoppgaven. Oppdragsgiver er oppfordret til å ikke ta imot bud direkte fra budgiver, men å henvise budgiver videre til megler. Som kjøper vil du få forelagt kopi av budjournal. Alle bud vil bli gjort kjent for kjøper og selger i handelen. Øvrige budgivere kan be om å få en kopi av budjournal i anonymisert form.

Budgivning utenfor forbrukerforhold

Budgivere oppfordres til å legge inn bud elektronisk. Dette gjøres på eiendommens hjemmeside på aktiv.no, ved å bruke «Gi bud»-knappen. Ved elektronisk budgivning, samtykker budgiver til elektronisk kommunikasjon. Det anbefales at hvert bud har en akseptfrist som muliggjør en forsvarlig avvikling av budrunden. Vi anbefaler minimum 30 minutter akseptfrist. Oppdragsgiver er oppfordret til å ikke ta imot bud direkte fra budgiver, men å henvise budgiver videre til megler.

Opplysningene i salgsoppgaven er godkjent av selger. Alle interessenter oppfordres imidlertid til grundig besiktigelse av eiendommen, gjerne sammen med fagmann før bud inngis.

### **Omkostninger kjøpers beskrivelse**

13 900 000 (Prisantydning)

---

Omkostninger

347 500 (Dokumentavgift)

260 (Panteattest kjøper)

545 (Tinglysningsgebyr pantedokument)

545 (Tinglysningsgebyr skjøte)

16 900 (Boligkjøperforsikring - fem års varighet (valgfritt))

2 800 (Advokatforsikring for boligeiere - ett års varighet (valgfritt))

---

348 850 (Omkostninger totalt)

365 750 (med Boligkjøperforsikring - fem års varighet)  
368 550 (med Boligkjøperforsikring inkludert ett år med Advokatforsikring for boligeiere)

14 248 850 (Totalpris. inkl. omkostninger)  
14 265 750 (Totalpris. inkl. omkostninger (med Boligkjøperforsikring - fem års varighet))  
14 268 550 (Totalpris. inkl. omkostninger (med Boligkjøperforsikring inkludert ett år med Advokatforsikring for boligeiere))

Regnestykket forutsetter at det kun tinglyses ett pantedokument og at eiendommen selges til prisantydning. Det tas forbehold om endringer i offentlige avgifter/gebyrer.

### **Omkostninger kjøpers beløp**

Kr 348 850

### **Betalingsbetingelser**

Med mindre annet er avtalt forutsettes det at kjøpesum inkludert omkostninger er innbetalt og disponibelt på meglerforetakets klientkonto innen overtakelse. Kjøpesummen skal innbetales fra norsk finansinstitusjon og/eller fra kjøpers egen konto i norsk finansinstitusjon.

### **Hvitvaskingsreglene**

Megler har plikt til å gjennomføre kundetiltak. Hvis kjøper ikke bidrar til at megler får gjennomført kundetiltak og dette fører til at transaksjonen ikke kan gjennomføres eller blir forsinket, misligholder kjøper avtalen. Etter 30 dager er misligholdet vesentlig. Dette gir selger rett til å heve og gjennomføre deknings salg for kjøpers regning.

### **Personopplysningsloven**

Personopplysninger blir behandlet i samsvar med personopplysningsloven.

### **Vedlegg til Salgsoppgave**

Tilstandsrapport  
Egenerklæringsskjema  
Kommunal info

### **Boligselgerforsikring**

Selger har tegnet boligselgerforsikring som dekker selgers ansvar etter avhendingsloven begrenset oppad til MNOK 14. I den forbindelse har selger utarbeidet en generklæring som kjøper bør gjøre seg kjent med før budgivning.

### **Boligkjøperforsikring**

Vedlagt i salgsoppgaven følger informasjon om Boligkjøperforsikring og Boligkjøperforsikring Pluss fra HELP Forsikring AS. Boligkjøperforsikring er en

rettshjelpsforsikring som gir trygghet og profesjonell juridisk hjelp dersom det oppdages uventede feil eller mangler ved boligen de neste fem årene. Boligkjøperforsikring Pluss har samme dekning som boligkjøperforsikring, med tillegg av fullverdig advokathjelp på viktige rettsområder i privatlivet. Les mer om begge forsikringene i vedlagt materiell eller på [help.no](http://help.no). Det gjøres oppmerksom på at boligkjøperforsikring kun kan tegnes av forbruker. Meglerforetaket mottar kr 5 600/5 600/5 900 i kostnadsgodtgjørelse, avhengig av boligtype, samt et tillegg på kr 1 000 ved salg av Boligkjøperforsikring Pluss.

### **Meglere vederlag**

Det er avtalt fastpris stor kr 43 500,- for gjennomføring av salgsoppdraget. I tillegg er det avtalt at oppdragsgiver skal dekke tilretteleggingsgebyr kr 16 500,- oppgjørshonorar kr 5 000,- og visningspakke med inntil 2 visninger, kr 2 000,-. Meglerforetaket har krav på å få dekket avtalte utlegg i henhold til oppdragsavtale totalt kr 30 700,-. Utleggene omfatter tinglysningsgebyr, foto, kommunale opplysninger og takst/tilstandsrapport. Dersom handel ikke kommer i stand eller oppdraget sies opp, har megler krav på å få dekket vederlag per time for utført arbeid, oppad begrenset til kr 20 000,-, samt øvrige avtalte vederlag og utlegg. Alle beløp er inkl. mva.

### **Ansvarlig megler**

Knut Magnus Betten  
Eiendomsmegler MNEF  
[knut.magnus.betten@aktiv.no](mailto:knut.magnus.betten@aktiv.no)  
Tlf: 901 00 721

### **Ansvarlig megler bistås av**

Knut Magnus Betten  
Eiendomsmegler MNEF  
[knut.magnus.betten@aktiv.no](mailto:knut.magnus.betten@aktiv.no)  
Tlf: 901 00 721

### **Oppdragstaker**

Bankenes Boligmegler AS avdeling Jessheim, organisasjonsnummer 981 129 792  
Trondheimsvegen 86, 2050 Jessheim

### **Salgsoppgavedato**

07.01.2026



illustrasjonen er ikke en teknisk tegning og avvik kan forekomme.

Plantegningen er ikke i målestokk og noe avvik kan forekomme. Megler/selger tar ikke ansvar for evt. feil.



Romslig stue med gode solforhold fra store vinduer.



Det er satt opp moderne spiler på en vegg i stuen. Det er utgang til terrasse fra stuen.



Fra stuen er det trappeadkomst til boligens 2. etasje.



Spisestuen er like ved stuen og tilbyr mye lysinnslipp fra vinduer.



Spisestuen har god plass til spisebord og tilhørende stoler. Her er det også montert varmepumpe på vegg.



Spisestue.



Stilfull hvit og svart kjøkkeninnredning med benkeplate i laminat, og hvite glatte fronter.



Det er integrert platetopp, stekeovn og mikro i innredningen. Videre er det tilhørende frittstående oppvaskmaskin og kjøle-/fryseskap.

Flislagt baderom med gulvvarme i 1. etasje.

Badet inneholder vegghengt toalett, servant i baderomsinnredning og badekar med dusj.



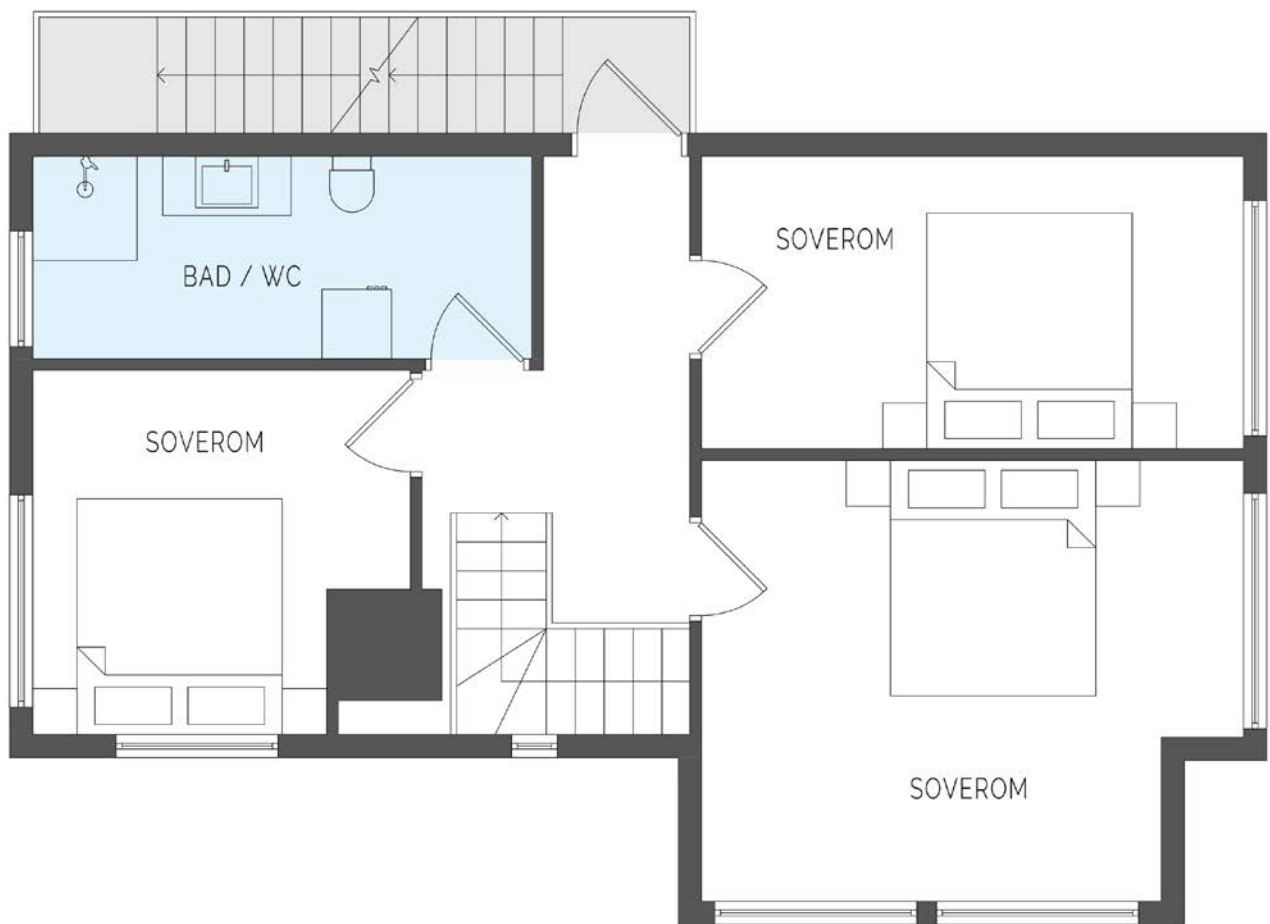

illustrasjonen er ikke en teknisk tegning og avvik kan forekomme.

Plantegningen er ikke i målestokk og noe avvik kan forekomme. Megler/selger tar ikke ansvar for evt. feil.



Romslig hovedsoverom i boligens 2. etasje.



Hovedsoverom med god plass til dobbeltseng og øvrige møbler.



Soverom i 2. etasje.



Soverom i 2. etasje med tilhørende garderobeskap.



Soverom i 2. etasje - perfekt som barnerom.



Soverom.



Delikat flislagt badерom med gulvvarme. Inneholder servant i badерomsinnredning, speil, veggheugt toalett og dusjhjørne med innfellbare glassdører.



Det er opplegg for vaskemaskin på badet. Downlights i himling.



Trappegang.



illustrasjonen er ikke en teknisk tegning og avvik kan forekomme.

Plantegningen er ikke i målestokk og noe avvik kan forekomme. Megler/selger tar ikke ansvar for evt. feil.



Kjøkken i kjeller med god skap- og benkeplass.



Stue i kjeller.



I kjeller er det 3 soverom av god størrelse.



Soverom i kjeller.



Bad i kjeller innredet med servant i baderomsinnredning og dusjkabinett.



Kjelleretasje - selgers bilde. Kjøkken.







Kjelleretasje - selgers bilde. Flislagt bad.



Kjelleretasje - selgers bilde. Stue.

# Vedlegg

# Tilstandsrapport

 Enebolig  
 Nordbystien 14, 2066 JESSHEIM  
 ULLENSAKER kommune  
 # gnr. 175, bnr. 119

Sum areal alle bygg: BRA: 335 m<sup>2</sup> BRA-i: 320 m<sup>2</sup>



Befaringsdato: 04.04.2025

Rapportdato: 20.06.2025

Oppdragsnr.: 21739-1510

Referansenummer: SP6564

Autorisert foretak: TAKSTHUSET 1 AS

Vår ref: Eirik Kalheim



 **Taksthuset 1**  
DIN TRYGGHET

Rapporten kan brukes i inntil ett år etter rapportdato, og kan ikke gjenbrukes ved flere boligsalg i denne perioden. Skjer det endringer, oppstår skader også videre på boligen, bør du som selger be om oppdatert rapport.

## Norsk takst

Norsk takst er bransjeorganisasjonen for landets bygningssakkyndige og takstforetak, med om lag 1400 sertifiserte medlemmer fordelt på omtrent 1000 bedrifter. I boligomsetningen regnes takstrapportene som et helt avgjørende element i den informasjonen som gjøres tilgjengelig for kjøper. Årlig leverer medlemmene rundt 120.000 slike takster. Det gir unik oversikt over norske boliger, og bidrar til at alle oppdrag kan utføres med utgangspunkt i erfaringsbasert kvalitet.



Det stilles høye krav til utdanning, sertifisering og yrkesetikk. Norsk takst er opptatt av at boligomsetningen skal være trygg, og legger vekt på å opptre uavhengig av andre bransjeaktører. Bygningssakkyndige fakturerer sine tjenester uten hensyn til hvilken pris som oppnås, og skal heller ikke på annen måte ha noen egeninteresse knyttet til handelen.

Uavhengighet og god fagkunnskap har over tid bygget troverdighet og tillit. Både selger og kjøper skal kunne stole på bygningssakkyndiges vurderinger. For tilfeller der det likevel skulle oppstå misnøye med utført arbeid, har vi sammen med Forbrukerrådet etablert en klagenemnd.

Norsk takst har en sentral rolle i utviklingen av norske standarder, regler og profesjonsprinsipper, og representerer bransjen i alle relevante internasjonale fora. Dette sikrer at norske bygningssakkyndige tidlig kan tilpasse seg krav og bransjetrender fra utlandet, samtidig som takseringsfaget får en norsk stemme på verdensbasis. Organisasjonen bidrar i næringspolitisk sammenheng, og har vært en pådriver for å sikre at lover og regler gir trygghet for forbrukerne i boligomsetningen.



Rapportansvarlig

Eirik Kalheim

Uavhengig Takstingeniør

ek@th1.no

988 55 334



# Dette trenger du å vite om tilstandsrapporten



## Hva er en tilstandsrapport?

En tilstandsrapport beskriver synlige skader/avvik eller tegn på skader/avvik på boligen. Rapporten fremhever vanligvis ikke positive egenskaper ved boligen.



## Hva vurderer en bygningsakkyndig?

Den bygningsakkyndige vurderer boligen ut fra hva man kan forvente av en bygning av samme alder og type. Vurderingen gjøres som regel mot hvordan det var vanlig å bygge og regler som gjaldt da boligen ble oppført (søknadstidspunktet). Forhold som er vanlige for bygningens alder, slik som slitasje etter normal bruk regnes ikke som avvik.



## Hva inneholder tilstandsrapporten?

Den bygningsakkyndige undersøker rom og bygningsdeler slik det kommer frem av [Forskrift til avhendingsloven](#). Tilstandsrapporten inneholder bare avvik som den bygningsakkyndige kan se eller kontrollere med enkle hjelpemidler. Det gjøres ikke nærmere undersøkelser slik som åpning av vegger eller andre bygningsdeler. I vegg mot våtrom og rom under terreng kan det borres et hull for å gjøre enkle undersøkelser slik som fuktøk.

## Når du kjøper en brukt bolig

Når du kjøper en brukt bolig, er det viktig å være oppmerksom på at dette ikke kan sammenlignes med å kjøpe en ny bolig. Måten boligen ble bygget på kan være annerledes enn i dag. Bygninger svekkes over tid, og utsettes for slitasje blant annet på grunn av bruk og vær og vind. Mange boliger fornyes helt eller delvis, noen i flere omganger, eller det oppføres tilbygg. Særlig for boliger som er pusset opp eller endret, er det viktig å merke seg at fornyelse av overflater ikke nødvendigvis betyr at bygningsdeler under er forbedret.

## Vurdering mot byggeregler

Den bygningsakkyndige vil vurdere boligen mot hvordan det var vanlig å bygge og regler som gjaldt på søknadstidspunktet. Den bygningsakkyndige ser etter avvik som har betydning for og som reduserer boligens funksjon og verdi, og som kommer frem av forskrift til avhendingslova.

Noen bygningsdeler og forhold vil den bygningsakkyndige vurdere mot dagens regelverk. Etter dagens regelverk vil disse kunne få TG2 eller TG3 uten at det nødvendigvis er krav om at avviket må utbedres. Dette kan gjelde sluk, tettesjikt og fall på bad og vaskerom, forhold som gjelder sikkerhet mot brann, rekkverk, trapper, osv.

## Tilstandsrapporten beskriver ikke hele boligen

### BYGNINGSSAKKYNDIGE SER FOR EKSEMPEL IKKE PÅ

- vanlig slitasje og normal vedlikeholdstilstand
- bagatellmessige forhold som ikke påvirker bygningens bruk eller verdi vesentlig
- etasjeskillere
- tilleggsbygg slik som garasje, bod, annek, naust også videre
- utvendige trapper
- støttemurer
- skjulte installasjoner
- installasjoner utenfor bygningen
- full funksjonstesting av el- og VVS-installasjoner
- geologiske forhold og bygningens plassering på grunnen
- bygningens planløsning
- bygningens innredning
- løspore slik som hvitevarer
- utendørs svømmebasseng og pumpeanlegg
- bygningens estetikk og arkitektur
- bygningens lovlighet (bortsett fra bruksendringer, brannceller og forhold som åpenbart kan påvirke helse, miljø og sikkerhet)
- fellesarealer (med mindre boligeier har vedlikeholdsplikt for fellesarealer og dette er kjent for bygningsakkyndig, eller fellesarealet har en særlig tilknytning til boligen).

© iVerdi 2023 © Norsk takst 2023

Malen til denne rapporten, inkludert standardtekstene fra Norsk takst, er vernet etter åndsverkloven og kan kun benyttes av medlemsforetakene i Norsk takst og av takstingeniører som er sertifisert i slikt foretak, samt av kunder hos iVerdi og studenter hos NEAK. For andre aktører er eksemplarframstilling av malen og standardtekster, som utskrift og annen kopiering til bruk som grunnlag for tilsvarende rapporter, bare tillatt når det er hjemlet i lov (kopiering til privat bruk, sitat o.l.) eller avtale med Norsk Takst ([Forside](#)) eller iVerdi ([Hjem-iVerdi](#)).

Utnyttelse i strid med lov eller avtale kan medføre erstatnings- og straffeansvar.

# Dette trenger du å vite om tilstandsrapporten

## Tilstanden vurderes med ulike tilstandsgrader

Tilstanden gir uttrykk for en gitt forventet tilstand, blant annet vurdert ut fra alder og normal bruk. Ved Tilstandsgrad 0 (TG0) og Tilstandsgrad 1 (TG1) gir den bygningsakkyndige normalt ingen begrunnelse for valg av tilstandsgrad. Grunnen er at bygningen eller bygningsdelen da bare har normal slitasje. Ved skjulte konstruksjoner kan alder alene avgjøre tilstandsgrad. Når bygningsakkyndige anbefaler tiltak, for eksempel utbedringer, må brukeren av rapporten vurdere om tiltakene er nødvendige og lønnsomme.

Når den bygningsakkyndige velger tilstandsgrad, baseres vurderingen på faste kriterier som følger av gjeldende bransjestandard for Teknisk tilstandsanalyse ved omsetning av bolig og Forskrift til avhendingslova.



### TILSTANDSGRAD 0, TG0: INGEN AVVIK

Bygningsdelen skal være tilnærmet ny, ikke vise tegn på slitasje og det skal være lagt frem dokumentasjon på faglig god utførelse. Det er ingen merknader til delen.



### TILSTANDSGRAD 1, TG1: MINDRE AVVIK

Bygningsdelen skal bare ha normal slitasje, og straktiltak skal ikke anses som nødvendig. Graden kan også brukes når delen er ny, men der dokumentasjon på faglig god utførelse mangler.



### TILSTANDSGRAD 2, TG2: VESENTLIGE AVVIK OG MINDRE AVVIK SOM ETTER NS 3600 GIR TG 2

Bygningsdelen skal enten ha feil utførelse, en skade eller symptomer på skade, sterk slitasje eller nedsatt funksjon. Graden gis når bygningsdelen trenger vedlikehold eller tiltak i nær fremtid. Graden skal også brukes når delen er gammel og det er grunn til å varsle om faren for skader på grunn av alderen, eller når det er grunn til å overvåke delen spesielt på grunn av fare for større skader eller følgeskader.

Ved avvik som ikke krever umiddelbare tiltak (ingen umiddelbar kostnad) så blir TG2 markert med en lysere farge.



### TILSTANDSGRAD 3, TG3: STORE ELLER ALVORLIGE AVVIK

Denne tilstandsgraden brukes ved kraftige tegn på forhold som man må regne med trenger utbedring straks eller innen kort tid. Det er påvist funksjonssvikt eller sammenbrudd.



### IKKE UNDERSØKT/IKKE TILGJENGELIG FOR UNDERSØKELSE

Det kan være avvik/skader som ikke er avdekket.

## Hva er et anslag på utbedringskostnad?

Hva det vil koste å utbedre rom eller bygningsdeler, er et forsiktig anslag basert på nåværende kvalitet, registrert avvik og angitte tiltak i rapporten. Anslaget er gitt på generelt grunnlag og må ikke forveksles med et pristilbud fra en håndverker. Det kan foreligge avvik og tiltak som ikke kommer frem av rapporten. Utbedringskostnad avhenger blant annet av personlige valg av og markedspris på materialer og tjenesteyter.

I rapporten skal det settes anslag for utbedringskostnad for TG3, og slikt anslag kan også gis ved TG2.



Ingen umiddelbare kostnader



Tiltak under kr 10 000



Tiltak mellom kr 10 000 - 50 000



Tiltak mellom kr 50 000 - 100 000



Tiltak mellom kr 100 000 - 300 000



Tiltak over kr 300 000

# Beskrivelse av eiendommen

## Enebolig - Byggeår: 1972

### UTVENDIG

[Gå til side](#)

Taktekkingen er av stål/aluminiumsplater. Tilbygget del av papp. Taket er besikket fra bakkenivå. Renner, nedløp og beslag av metall. Veggene har bindingsverkskonstruksjon fra byggeår. Fasade/kledning har stående og stående bordkledning. Takkonstruksjon med sperrer i påbygg og takstoler i opprinnelig bolig. Bygningen har malte trevinduer med 2-lags glass. Bygningen har malte trevinduer med 3-lags glass og PVC vinduer med 3-lags glass. Bygningen har malte hovedytterdører. Bygningen har malt hovedytterdør. Bygningen har malt balkongdør i tre med 2-lags glass. Bygningen har malt balkongdør i tre med 3-lags glass. Hovedterrasse er bygget med impregnert bjelkelag og terrassebord. Det er trekkverk på deler av terrassen. Rekkverk er målt til ca. 100cm. Terrassen er målt til ca. 67m<sup>2</sup>. Terrassen er bygget med impregnert bjelkelag og terrassebord. Terrassen er målt til ca. 22m<sup>2</sup>. Utvendig trapp fra terrasse til stue bygget med impregnerte materialer.

### INNENDIG

[Gå til side](#)

Innvendig er det gulv av laminat. Det er malt overflate på innvendige vegger og tak. Det registreres stedvis slitasje på innvendige overflater fra byggeår. Men dette er innenfor det som er forventbart, alder tatt i betraktning. Etasjeskiller er av trebjelkelag. Støpt betong mot grunn.

Ved enkel nivellering av spisestuen måles det et totalt avvik i rommet på 10mm, og 5mm over en avstand på 2 meter. Ved enkel nivellering av hallen i 2. etasje måles det et totalt avvik i rommet på 3mm, og 2mm over en avstand på 2 meter. Ved enkel nivellering av gangen i kjelleren måles det et totalt avvik i rommet på 10mm, og 5mm over en avstand på 2 meter.

Det er ikke foretatt radonmålinger og bygget er heller ikke utført med radonsperre. Det antas at tilbygget del har forskriftsmessig radonsperre. Boligen har elementpipe. Det er tilkoblet ildsted i stuen. Gulvet har parkett. Veggene har betong/mur. Hulltaking er foretatt og det er påvist avvik i konstruksjonen. Hulltaking er foretatt i gang. Fuktkvotemåling (vekt%) i konstruksjonen ble målt til 6. Boligen har malt tretrapp. Lakkerte trinn. Boligen har malt tretrapp. Innvendig har boligen malte glatte dører.

### VÅTROM

[Gå til side](#)

Bad  
Aktuell byggeforskrift er teknisk forskrift 2010. Dokumentasjon:

ingen dokumentasjon.

Veggene har fliser. Taket er malt. Gulvet er flislagt. Rommet har elektriske varmekabler. Fall mot sluk er målt til 15mm. Det er plastsluk og ukjent tettesjikt/membran. Rommet har innredning med nedfelt servant, veggmontert toalett og badekar. Det er elektrisk styrt vifte. Hulltaking er foretatt uten å påvise unormale forhold. Hulltaking er foretatt på soverom. Fuktkvotemåling (vekt%) i konstruksjonen ble målt til 0-6.

### Bad

Aktuell byggeforskrift er teknisk forskrift 2017. Dokumentert med ferdigattest. Veggene har fliser. Taket er malt. Gulvet er flislagt. Rommet har elektriske varmekabler. Fall mot sluk er målt til 25mm. Det er plastsluk og banemembran med dokumentert utførelse. Rommet har innredning med nedfelt servant, veggmontert toalett, dusjvegger/hjørne og opplegg for vaskemaskin. Det er elektrisk styrt vifte og tilluft fra dør. Badet er nyere enn 5 år og har dokumentert utførelse. På bakgrunn av dette er det ikke foretatt hulltaking. Ved overflatesøk er det ikke påvist unormale forhold.

### Bad

Dokumentasjon: ingen dokumentasjon. Veggene har fliser. Taket har panel. Gulvet har vinylbelegg. Rommet har elektriske varmekabler. Fall mot sluk er målt til 25mm. Ukjent type sluk og synlig vinylbelegg som tettesjikt. Rommet har innredning med nedfelt servant, toalett og dusjkabinett. Det er elektrisk styrt vifte. Hulltaking er foretatt og det er påvist avvik i hulltakingen. Hulltaking er foretatt i gang. Fuktkvotemåling (vekt%) i konstruksjonen ble målt til 17.

### Bad

Aktuell byggeforskrift er teknisk forskrift 2017. Dokumentert med ferdigattest. Veggene har fliser. Taket er malt. Gulvet er flislagt. Rommet har elektriske varmekabler. Fall mot sluk er målt til 25mm. Det er plastsluk og membran med dokumentert utførelse. Rommet har innredning med nedfelt servant, veggmontert toalett, dusjvegger/hjørne og opplegg for vaskemaskin. Det er elektrisk styrt vifte. Badet er nyere enn 5 år og har dokumentert utførelse. På bakgrunn av dette er det ikke foretatt hulltaking. Ved overflatesøk fra tilstøtende overflater og i våte soner er det ikke påvist unormale forhold.

### KJØKKEN

[Gå til side](#)

Kjøkkenet har innredning med glatte fronter. Benkeplaten er av laminat. Det er kjøøl/fryseskap, platetopp og stekeovn. Det er kjøkkenventilator uten avtrekk ut. Kjøkkenet har innredning med glatte fronter. Benkeplaten er av laminat. Det er kjøøl/fryseskap, oppvaskmaskin, platetopp, micro og stekeovn.

# Beskrivelse av eiendommen

Det er kjøkkenventilator med avtrekk ut.  
Kjøkkenet har innredning med glatte fronter. Benkeplaten er av laminat. Det er kjøl/fryseskap, oppvaskmaskin, platetopp og stekeovn.  
Det er kjøkkenventilator med kullfilter.

## TEKNISKE INSTALLASJONER

[Gå til side](#)

Innvendige vannledninger er av kobber og plast (rør i rør).  
Det er avløpsrør av plast.  
Boligen har naturlig ventilasjon med ventiler i vinduer.  
Det er installert varmepumpe i 1. etasje.  
Varmtvannstanken er på ca. 200 liter.  
Elektrisk skjult/åpent anlegg med automatsikringer.  
Boligen er utstyrt med varslere og håndslukkere.

## TOMTEFORHOLD

[Gå til side](#)

Det er byggegrunn av løsmasser.  
Dreneringen er fra 1972. Nyere drenering rund påbygget.  
Bygningen har betong- og leca grunnmur.  
Terrenget boligen er etablert i er nokså flatt.  
Utvendige avløpsrør er av ukjent type og er fra 1972. Det er offentlig avløp via private stikkledninger. Utvendige vannledninger er av ukjent type og er fra 1972. Det er offentlig vannforsyning via private stikkledninger.

## Arealer

[Gå til side](#)

## Forutsetninger og vedlegg

[Gå til side](#)

## Lovlighet

[Gå til side](#)

### Enebolig

- Det foreligger godkjente og byggemeldte tegninger, som stemmer med dagens bruk

Det er fremvist tegninger i forbindelse med tilbygg og kjeller.  
Disse ser ut til å stemme overens med dagens bruk.

### Garasje

- Det foreligger ikke tegninger

Vær oppmerksom på at når tegning(er) ikke er fremlagt for takstingenøren kan det ikke utelukkes ulovligheter som ellers kunne vært avdekket.

# Sammendrag av boligens tilstand

## Fordeling av tilstandsgrader

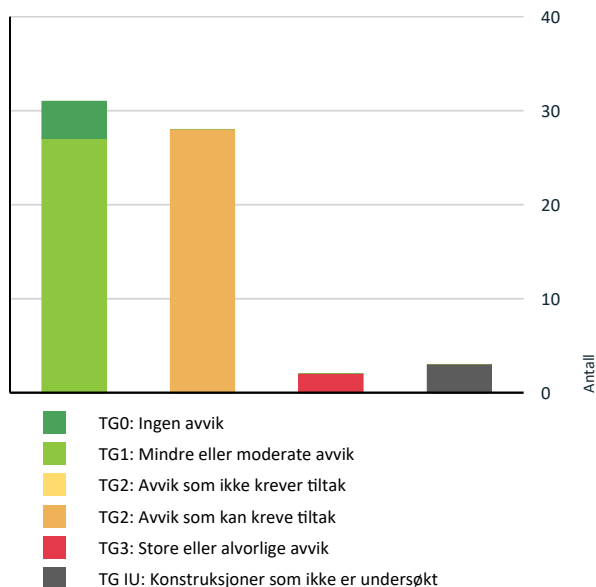

Vil du vite mer om tilstandsgrader? Se side 4.

## Anslag på utbedringskostnad

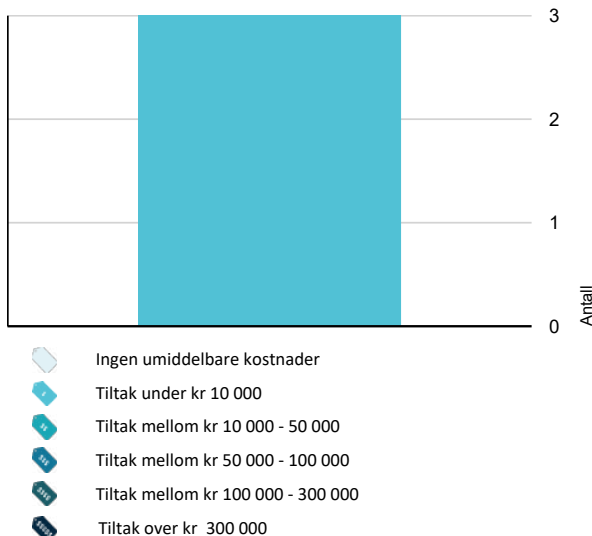

Hva er anslag på utbedringskostnad? Se side 4.

## Spesielt for dette oppdraget/rapporten

Tilstandsanalysen følger Forskrift til avhendingslova (tryggere bolighandel) og det er ikke foretatt vurderinger av bygg, bygningsdeler eller rom som ikke fremgår her. Tilleggsbygg slik som garasje er ikke tilstandsvurdert, selv om det er gitt en enkel beskrivelse av disse på grunn av arealmåling.

## Oppsummering av avvik

Vil du vite mer? Se på rommet eller bygningsdelen senere i rapporten.

### Enebolig

#### TG 3 STORE ELLER ALVORLIGE AVVIK

! Utvendig > Utvendige trapper [Gå til side](#)

! Våtrom > Leilighet > Bad > Ventilasjon [Gå til side](#)

#### TG IU KONSTRUKSJONER SOM IKKE ER UNDERSØKT

! Utvendig > Takkonstruksjon/Loft [Gå til side](#)

! Våtrom > 2. Etasje > Bad > Tilliggende konstruksjoner våtrom [Gå til side](#)

! Våtrom > Leilighet > Bad > Tilliggende konstruksjoner våtrom [Gå til side](#)

#### TG 2 AVVIK SOM KAN KREVE TILTAK

! Utvendig > Takteking [Gå til side](#)

! Utvendig > Nedløp og beslag [Gå til side](#)

! Utvendig > Veggkonstruksjon [Gå til side](#)

! Utvendig > Vinduer [Gå til side](#)

! Utvendig > Balkongdør [Gå til side](#)

! Utvendig > Ytterdør hybel [Gå til side](#)

! Innvendig > Radon [Gå til side](#)

! Innvendig > Innvendige trapper - Kjeller [Gå til side](#)

! Innvendig > Innvendige dører [Gå til side](#)

! Tekniske installasjoner > Vannledninger [Gå til side](#)

! Tekniske installasjoner > Avløpsrør [Gå til side](#)

# Sammendrag av boligens tilstand

- ! **Tekniske installasjoner > Varmtvannstank - Leilighet** [Gå til side](#)

---

- ! **Tekniske installasjoner > Varmtvannstank - Hybel** [Gå til side](#)

---

- ! **Tekniske installasjoner > Elektrisk anlegg** [Gå til side](#)

---

- ! **Tomteforhold > Fuktsikring og drenering** [Gå til side](#)

---

- ! **Tomteforhold > Utvendige vann- og avløpsledninger** [Gå til side](#)

---

- ! **Våtrom > 1. Etasje > Bad > Overflater Gulv** [Gå til side](#)

---

- ! **Våtrom > 1. Etasje > Bad > Sluk, membran og tettesjikt** [Gå til side](#)

---

- ! **Våtrom > 1. Etasje > Bad > Sanitærutstyr og innredning** [Gå til side](#)

---

- ! **Våtrom > 1. Etasje > Bad > Ventilasjon** [Gå til side](#)

---

- ! **Våtrom > 2. Etasje > Bad > Overflater Gulv** [Gå til side](#)

---

- ! **Våtrom > Kjeller/Hybel > Bad > Overflater vegger og himling** [Gå til side](#)

---

- ! **Våtrom > Kjeller/Hybel > Bad > Overflater Gulv** [Gå til side](#)

---

- ! **Våtrom > Kjeller/Hybel > Bad > Sluk, membran og tettesjikt** [Gå til side](#)

---

- ! **Våtrom > Kjeller/Hybel > Bad > Ventilasjon** [Gå til side](#)

---

- ! **Våtrom > Kjeller/Hybel > Bad > Tilliggende konstruksjoner våtrom** [Gå til side](#)

---

- ! **Kjøkken > Kjeller/Hybel > Stue/kjøkken > Avtrekk** [Gå til side](#)

---

- ! **Kjøkken > Leilighet > Stue/kjøkken > Overflater og innredning** [Gå til side](#)

# Tilstandsrapport

## ENEBOLIG

### Byggeår

1972

### Kommentar

Eiendomsverdi

### Anvendelse

Bolig

### Standard

Normal standard på bygget ut ifra alder/konstruksjon - jamfør beskrivelse under konstruksjoner.

### Vedlikehold

Bygget er jevnlig vedlikeholdt.

## UTVENDIG

### Taktekking

*Punktet må sees i sammenheng med Takkonstruksjon/Loft*

Taktekkingen er av stål/aluminiumsplater. Tilbygget del av papp. Taket er besiktiget fra bakkenivå.

#### Vurdering av avvik:

- Mer enn halvparten av forventet brukstid er passert på taktekkingen.

Dette gjelder opprinnelig bolig.

#### Konsekvens/tiltak

- Overvåk tilstanden jevnlig. For å få tilstandsgrad 0 eller 1 må tekkingen skiftes ut, men tidspunktet for når dette er nødvendig er vanskelig å si noe om.

### Nedløp og beslag

Renner, nedløp og beslag av metall.

#### Vurdering av avvik:

- Mer enn halvparten av forventet brukstid er passert på renner/nedløp/beslag.

Dette gjelder kun for opprinnelig bolig.

#### Konsekvens/tiltak

- Overvåk tilstanden jevnlig. For å få tilstandsgrad 0 eller 1 må beslag/renner/nedløp skiftes ut, men tidspunktet for når dette er nødvendig er vanskelig å si noe om.

### Veggkonstruksjon

Veggene har bindingsverkskonstruksjon fra byggeår. Fasade/kledning har stående og stående bordkledning.

#### Vurdering av avvik:

- Det er avvik:

Kledning på opprinnelig bolig bærer preg av elde. Det er ingen musesperre på nedre del av kledning.

#### Konsekvens/tiltak

- Tiltak:

Det kan ikke utelukkes lokal utskifting av kledning i tiden som kommer. Det er ikke krav om utbedringstiltak av musesperre, da kravene på byggemeldingstidspunkt er tilfredsstillende.

### Takkonstruksjon/Loft

*Punktet må sees i sammenheng med Taktekking*

Takkonstruksjon med sperrer i påbygg og takstoler i opprinnelig bolig.

#### Vurdering av avvik:

- Hele takkonstruksjonen er gjenbygget. Det er ingen mulighet til vurdering utover alder og observasjoner fra underliggende etg.

#### Konsekvens/tiltak

- Det må gjennomføres ytterligere undersøkelser.
- Innhent dokumentasjon, om mulig.

### Vinduer

Bygningen har malte trevinduer med 2-lags glass.

#### Vurdering av avvik:

- Det er avvik:

Vinduene har nådd en alder (over 20 år) som erfaringsmessig tilsier at isoleringsevnen er svekket, og at punktering kan oppstå i tiden som kommer.

#### Konsekvens/tiltak

- Tiltak:

For å lukke avviket må vinduene skiftes. Det er ikke umiddelbare behov for dette.

### Vinduer - Nyere

Bygningen har malte trevinduer med 3-lags glass og PVC vinduer med 3-lags glass.

### Balkongdør

Bygningen har malt balkongdør i tre med 2-lags glass.

**Årstill:** 2003      **Kilde:** Produksjonsår på produkt

#### Vurdering av avvik:

- Det er avvik:

Ruten i døren har nådd en alder (over 20 år) som erfaringsmessig tilsier at isoleringsevnen er svekket, og at punktering kan oppstå i tiden som kommer.

#### Konsekvens/tiltak

- Tiltak:

For å lukke avviket må dører skiftes. Det bemerkes at det ikke er umiddelbare behov for dette.

### Ytterdør bolig og leilighet

Bygningen har malte hovedytterdører.

# Tilstandsrapport

## TG 2 Ytterdør hybel

Bygningen har malt hovedytterdør.

### Vurdering av avvik:

- Det er avvik:

Døren har nådd en alder (over 20 år) som erfaringsmessig tilsier at isoleringsevnen er svekket.

### Konsekvens/tiltak

- Tiltak:

For å lukke avviket må dører skiftes. Det bemerkes at det ikke er umiddelbare behov for dette.

## TG 1 Balkongdør - Påbygg

Bygningen har malt balkongdør i tre med 3-lags glass.

Årstall: 2022 Kilde: Eier

## TG 1 Hovedterrasse

Hovedterrasse er bygget med impregneret bjelkelag og terrassebord.

Det er trekkverk på deler av terrassen.

Rekkverk er målt til ca. 100cm.

Terrassen er målt til ca. 67m<sup>2</sup>.

## TG 1 Terrasse mot garasje

Terrassen er bygget med impregneret bjelkelag og terrassebord.

Terrassen er målt til ca. 22m<sup>2</sup>.

## TG 3 Utvendige trapper

Utvendig trapp fra terrasse til stue bygget med impregnerte materialer.

### Vurdering av avvik:

- Det er ikke montert rekkverk.

### Konsekvens/tiltak

- Rekkverk må monteres for å lukke avviket.

Kostnadsestimat: Under 10 000



## INNSENDIG

## TG 1 Overflater

Innvendig er det gulv av laminat. Det er malt overflate på innvendige vegger og tak. Det registreres stedvis slitasje på innvendige overflater fra byggeår. Men dette er innenfor det som er forventbart, alder tatt i betraktning.

## TG 1 Etasjeskille/gulv mot grunn

Etasjeskiller er av trebjelkelag. Støpt betong mot grunn.

Ved enkel nivellering av spisestuen måles det et totalt avvik i rommet på 10mm, og 5mm over en avstand på 2 meter.

Ved enkel nivellering av hallen i 2. etasje måles det et totalt avvik i rommet på 3mm, og 2mm over en avstand på 2 meter.

Ved enkel nivellering av gangen i kjelleren måles det et totalt avvik i rommet på 10mm, og 5mm over en avstand på 2 meter.

## TG 2 Radon

Det er ikke foretatt radonmålinger og bygget er heller ikke utført med radonsperre. Det antas at tilbygget del har forskriftsmessig radonsperre.

### Vurdering av avvik:

- Det er ikke foretatt radonmålinger, og bygget er heller ikke utført med radonsperre.

### Konsekvens/tiltak

- Det bør gjennomføres radonmålinger.

## TG 1 Pipe og ildsted

Boligen har elementpipe. Det er tilkoblet ildsted i stuen.

## TG 0 Rom Under Terreng

*Punktet må sees i sammenheng med 'Drenering'*

Gulvet har parkett. Veggene har betong/mur. Hulltaking er foretatt og det er påvist avvik i konstruksjonen. Hulltaking er foretatt i gang. Fuktkvotemåling (vekt%) i konstruksjonen ble målt til 6.

# Tilstandsrapport

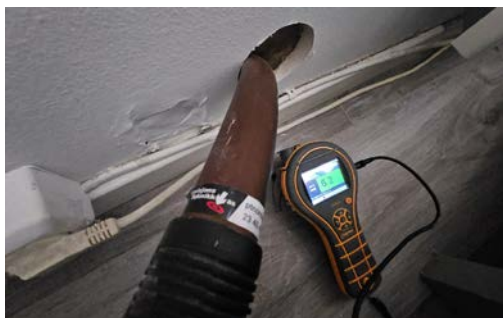

## TG 2 Innvendige trapper - Kjeller

Boligen har malt tretrapp.

### Vurdering av avvik:

- Det er avvik:

Det mangler håndløper i trappen.

Nedre del av trappen mangler rekkverk.

### Konsekvens/tiltak

- Tiltak:

Det er ikke behov for å montere håndløper da dette tilfredsstillende krav på byggemeldingstidspunkt.

Det anbefales å etablere rekkverk i trappen for bedre personsikkerhet.

## TG 1 Innvendige trapper - 2. etasje

Boligen har malt tretrapp. Lakkerte trinn.

Årstall: 2022 Kilde: Eier

## TG 2 Innvendige dører

Innvendig har boligen malte glatte dører.

### Vurdering av avvik:

- Det er avvik:

Enkelte dører tar i karm ved åpning/lukking.

Det registreres slitasje over det som er forventbart.

### Konsekvens/tiltak

- Tiltak:

Dørene må kontrolleres og om nødvendig justeres og overflatebehandles.

## VÅTROM

### 1. ETASJE > BAD

#### Generell

Aktuell byggeforskrift er teknisk forskrift 2010. Dokumentasjon: ingen dokumentasjon.

### 1. ETASJE > BAD

## TG 1 Overflater vegger og himling

Veggene har fliser. Taket er malt.

### 1. ETASJE > BAD

## TG 2 Overflater Gulv

Gulvet er flislagt. Rommet har elektriske varmekabler. Fall mot sluk er målt til 15mm.

Årstall: 2022 Kilde: Eier

### Vurdering av avvik:

- Det er påvist at høydeforskjell fra topp slukrist til gulv/synlig topp membran ved dørterskel er mindre enn 25 mm.

### Konsekvens/tiltak

- Våtrommet fungerer med dette avviket.

### 1. ETASJE > BAD

## TG 2 Sluk, membran og tettesjikt

Det er plastsluk og ukjent tettesjikt/membran.

### Vurdering av avvik:

- Det kan ikke konstateres synlig bruk av membran/tettesjikt på våtrommet.

### Konsekvens/tiltak

- Det må gjøres nærmere undersøkelser.

### 1. ETASJE > BAD

## TG 2 Sanitærutstyr og innredning

Rommet har innredning med nedfelt servant, veggmontert toalett og badekar.

### Vurdering av avvik:

- Det er ikke påvist tilfredsstillende løsning for å synliggjøre lekkasje fra innebygget sistene.

### Konsekvens/tiltak

- Ved implementering av innebygget sistene var det ikke krav om lekkasjesikring, konstruksjonen bør jevnlig observeres.

### 1. ETASJE > BAD

## TG 2 Ventilasjon

Det er elektrisk styrt vifte.

### Vurdering av avvik:

- Våtrommet mangler tilluftsventilering, f.eks. spalte/ventil ved dør.

### Konsekvens/tiltak

- Det bør etableres tilfredsstillende tilluft til våtrom f.eks. luftespalte ved dør e.l.

### 1. ETASJE > BAD

## TG 0 Tilliggende konstruksjoner våtrom

# Tilstandsrapport

Hulltaking er foretatt uten å påvise unormale forhold. Hulltaking er foretatt på soverom. Fuktktivemåling (vekt%) i konstruksjonen ble målt til 0-6.

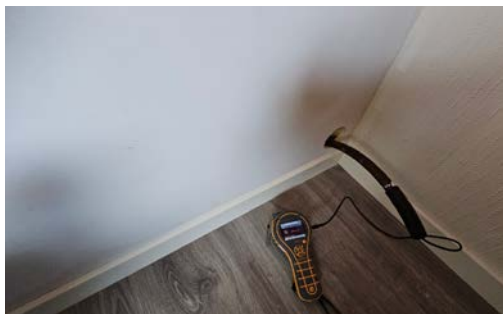

## 2. ETASJE > BAD

### Generell

Aktuell byggeforskrift er teknisk forskrift 2017. Dokumentert med ferdigattest.

## 2. ETASJE > BAD

### TG 1 Overflater vegger og himling

Veggene har fliser. Taket er malt.

## 2. ETASJE > BAD

### TG 2 Overflater Gulv

Gulvet er flislagt. Rommet har elektriske varmekabler. Fall mot sluk er målt til 25mm.

#### Vurdering av avvik:

- Det er avvik:

Det registreres bom i en flis midt på gulvet.

#### Konsekvens/tiltak

- Tiltak:

Flisen må festes bedre.

## 2. ETASJE > BAD

### TG 1 Sluk, membran og tettesjikt

Det er plastsluk og banemembran med dokumentert utførelse.



## 2. ETASJE > BAD

### TG 1 Sanitærutstyr og innredning

Rommet har innredning med nedfelt servant, veggmontert toalett, dusjvegger/hjørne og opplegg for vaskemaskin.

## 2. ETASJE > BAD

### TG 1 Ventilasjon

Det er elektrisk styrt vifte og tilluft fra dør.

## 2. ETASJE > BAD

### TG IU Tilliggende konstruksjoner våtrom

Badet er nyere enn 5 år og har dokumentert utførelse. På bakgrunn av dette er det ikke foretatt hulltaking. Ved overflatesøk er det ikke påvist unormale forhold.

## KJELLER/HYBEL > BAD

### Generell

Dokumentasjon: ingen dokumentasjon.

## KJELLER/HYBEL > BAD

### TG 2 Overflater vegger og himling

Veggene har fliser. Taket har panel.

#### Vurdering av avvik:

- Det er avvik:

Det er ikke godkjent tettesjikt på vegger i våte soner.

#### Konsekvens/tiltak

- Tiltak:

For å lukke avviket må dette utbedre. I mellomtiden anbefales det å fortsatt å benytte dusjkabinett.

## KJELLER/HYBEL > BAD

### TG 2 Overflater Gulv

# Tilstandsrapport

Gulvet har vinylbelegg. Rommet har elektriske varmekabler. Fall mot sluk er målt til 25mm.

#### Vurdering av avvik:

- Det er påvist at høydeforskjell fra topp slukrist til gulv/synlig topp membran ved dørterskel er mindre enn 25 mm.

#### Konsekvens/tiltak

- Våtrommet fungerer med dette avviket.

### KJELLER/HYBEL > BAD

#### TO 2 Sluk, membran og tettesjikt

Ukjent type sluk og synlig vinylbelegg som tettesjikt.

#### Vurdering av avvik:

- Det er avvik:

Sluk er ikke tilgjengelig for inspeksjon.

#### Konsekvens/tiltak

- Tiltak:

Sluket må ha lettere tilgang for inspeksjon og rengjøring.

### KJELLER/HYBEL > BAD

#### TO 1 Sanitærutstyr og innredning

Rommet har innredning med nedfelt servant, toalett og dusjkabinett.

### KJELLER/HYBEL > BAD

#### TO 2 Ventilasjon

Det er elektrisk styrt vifte.

#### Vurdering av avvik:

- Våtrommet mangler tilluftsventilering, f.eks. spalte/ventil ved dør.

#### Konsekvens/tiltak

- Det bør etableres tilfredsstillende tilluft til våtrom f.eks. luftespalte ved dør e.l.

### KJELLER/HYBEL > BAD

#### TO 2 Tilliggende konstruksjoner våtrom

Hulltaking er foretatt og det er påvist avvik i hulltakingen. Hulltaking er foretatt i gang. Fuktkvotemåling (vekt%) i konstruksjonen ble målt til 17.

#### Vurdering av avvik:

- Hulltaking er foretatt og det er påvist avvik i konstruksjonen.

#### Konsekvens/tiltak

- Gjennomføre ytterligere undersøkelser og foreta utbedring av skade.

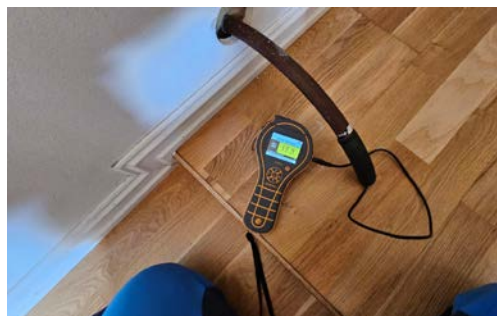

### LEILIGHET > BAD

#### Generell

Aktuell byggeforskrift er teknisk forskrift 2017. Dokumentert med ferdigattest.

Årstall: 2022

Kilde: Eier

### LEILIGHET > BAD

#### TO 1 Overflater vegger og himling

Veggene har fliser. Taket er malt.

### LEILIGHET > BAD

#### TO 1 Overflater Gulv

Gulvet er flislagt. Rommet har elektriske varmekabler. Fall mot sluk er målt til 25mm.

### LEILIGHET > BAD

#### TO 1 Sluk, membran og tettesjikt

Det er plastsluk og membran med dokumentert utførelse.



### LEILIGHET > BAD

#### TO 1 Sanitærutstyr og innredning

# Tilstandsrapport

Rommet har innredning med nedfelt servant, veggmontert toalett, dusjvegger/hjørne og opplegg for vaskemaskin.

## LEILIGHET > BAD

### TG 3 Ventilasjon

Det er elektrisk styrt vifte.

#### Vurdering av avvik:

- Avtrekksvifte er defekt.

#### Konsekvens/tiltak

- Andre tiltak:

Viften må repareres.

**Kostnadsestimat: Under 10 000**

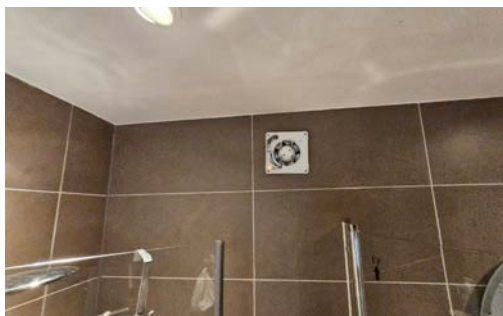

## LEILIGHET > BAD

### TG IU Tilliggende konstruksjoner våtrom

Badet er nyere enn 5 år og har dokumentert utførelse. På bakgrunn av dette er det ikke foretatt hulltaking. Ved overflatesøk fra tilstøtende overflater og i våte soner er det ikke påvist unormale forhold.

## KJØKKEN

### 1. ETASJE > KJØKKEN

#### TG 1 Overflater og innredning

Kjøkkenet har innredning med glatte fronter. Benkeplaten er av laminat. Det er kjøøl/fryseskap, oppvaskmaskin, platetopp, micro og stekeovn.

### 1. ETASJE > KJØKKEN

#### TG 1 Avtrekk

Det er kjøkkenventilator med avtrekk ut.

## KJELLER/HYBEL > STUE/KJØKKEN

#### TG 1 Overflater og innredning

Kjøkkenet har innredning med glatte fronter. Benkeplaten er av laminat. Det er kjøøl/fryseskap, oppvaskmaskin, platetopp og stekeovn.

## KJELLER/HYBEL > STUE/KJØKKEN

### TG 2 Avtrekk

Det er kjøkkenventilator med kullfilter.

#### Vurdering av avvik:

- Det er kun kullfilterventilator på kjøkkenet og heller ikke andre forserte/mekaniske avtrekksløsninger fra kokesonen.

#### Konsekvens/tiltak

- Om mulig bør det etableres mekanisk/forsert avtrekk ut fra kokesonen.

**Kostnadsestimat: Under 10 000**

## LEILIGHET > STUE/KJØKKEN

### TG 2 Overflater og innredning

Kjøkkenet har innredning med glatte fronter. Benkeplaten er av laminat. Det er kjøøl/fryseskap, platetopp og stekeovn.

#### Vurdering av avvik:

- Det er ikke påvist tegn på at det er montert lekkasjedeteksjon ved oppvaskmaskin/oppvaskkum, dette er et krav på kjøkkenet ut ifra alder.

#### Konsekvens/tiltak

- Det bør monteres lekkasjedeteksjon ved oppvaskmaskin/oppvaskkum.

## LEILIGHET > STUE/KJØKKEN

### TG 1 Avtrekk

Det er kjøkkenventilator uten avtrekk ut.

## TEKNISKE INSTALLASJONER

### TG 2 Vannledninger

Innvendige vannledninger er av kobber og plast (rør i rør).

#### Vurdering av avvik:

- Mer enn halvparten av forventet brukstid er passert på innvendige vannledninger.

Dette gjelder kun for opprinnelig del av anlegget. Det er et nyere anlegg av plast som fremstår uten avvik.

#### Konsekvens/tiltak

- Det er ikke behov for utbedringstiltak siden anlegget fungerer i dag, men ut ifra alder kan skader plutselig oppstå på eldre anlegg.

### TG 2 Avløpsrør

Det er avløpsrør av plast.

#### Vurdering av avvik:

- Mer enn halvparten av forventet brukstid er passert på innvendige avløpsledninger.

# Tilstandsrapport

Dette gjelder kun for opprinnelig del av anlegget. Det er et nyere anlegg som fremstår uten avvik.

## Konsekvens/tiltak

- Det er ikke behov for utbedringstiltak siden anlegget fungerer i dag, men ut ifra alder kan skader plutselig oppstå på eldre anlegg.

## 1 TG 1 Ventilasjon

Boligen har naturlig ventilasjon med ventiler i vinduer.

## 1 TG 1 Varmepumpe

Det er installert varmpumpe i 1. etasje.

Årstall: 2024 Kilde: Eier

## 1 TG 1 Varmtvannstank - Hoveddel

Varmtvannstanken er på ca. 200 liter.

Årstall: 2006 Kilde: Produksjonsår på produkt

## 1 TG 2 Varmtvannstank - Lelighet

Varmtvannstanken er på ca. 200 liter.

Årstall: 2004 Kilde: Produksjonsår på produkt

### Vurdering av avvik:

- Det er ikke påvist tilfredsstillende el-tilkobling av varmtvannstank iht. gjeldende forskrift.
- Det er påvist at varmtvannstank er over 20 år

### Konsekvens/tiltak

- Det er ikke behov for utbedringstiltak siden tanken fungerer i dag, men ut ifra alder kan skader plutselig oppstå på eldre tanker.

## 1 TG 2 Varmtvannstank - Hybel

Varmtvannstanken er på ca. 200 liter.

Årstall: 2004 Kilde: Produksjonsår på produkt

### Vurdering av avvik:

- Det er ikke påvist tilfredsstillende el-tilkobling av varmtvannstank iht. gjeldende forskrift.
- Det er påvist at varmtvannstank er over 20 år

### Konsekvens/tiltak

- Det er ikke behov for utbedringstiltak siden tanken fungerer i dag, men ut ifra alder kan skader plutselig oppstå på eldre tanker.
- Det bør etableres tilfredsstillende el-tilkobling etter gjeldende forskrift.

## 1 TG 2 Elektrisk anlegg

*Dette er en forenklet kontroll begrenset til de spørsmål og undersøkelser som forskrift til avhendingslova (tryggere bolighandel) § 2-18 inneholder. Dette kan ikke sammenlignes med en kontroll utført av offentlig myndighet (Det lokale eltilsyn) eller registrert elektrovirksomhet, og en bygningsakkyndig har verken kompetanse eller lov til å foreta en slik kontroll.*

*Tilstandsgraden er vurdert ut fra den forenklete og begrensede kontrollen som forskriften inneholder. El-anlegget kan ha feil og mangler som en slik forenklet undersøkelse ikke vil avdekke. Vær derfor oppmerksom på denne risikoen, og søk videre veiledning eller få en fullstendig kontroll utført av registrert elektrovirksomhet.*

Elektrisk skjult/åpent anlegg med automatsikringer.

1. Foreligger det eltilsynsrapport de siste 5 år, og det er ikke foretatt arbeid på anlegget etter denne, utenom retting av eventuelle avvik i eltilsynsrapport (dvs en el-tilsynsrapport uten avvik)?  
**Nei**

### Spørsmål til eier

2. Når ble det elektriske anlegget installert eller sist gang totalt rehabilitert (årstall)? Med totalt rehabilitert menes fullstendig utskiftet anlegg fra inntakssikring og videre.  
**2022 Det er nytt elektrisk anlegg i påbygget.**
  3. Er alle elektriske arbeider/anlegg i boligen utført av en registrert elektroinstallasjonsvirksomhet?  
**Ukjent**
  4. Er det elektriske anlegget utført eller er det foretatt tilleggsarbeider på det elektriske anlegget etter 1.1.1999?  
**Ja**  
Eksisterer det samsvarserklæring?  
**Nei**
  5. Foreligger det kontrollrapport fra offentlig myndighet – Det Lokale Eltilsyn (DLE) eller eventuelt andre tilsvarende kontrollinstanser med avvik som ikke er utbedret eller kontrollen er over 5 år?  
**Nei**
  6. Forekommer det ofte at sikringene løses ut?  
**Nei**
  7. Har det vært brann, branntilløp eller varmgang (for eksempel termiske skader på deksler, kontaktpunkter eller lignende) i boligens elektriske anlegg?  
**Nei**
- ### Generelt om anlegget
8. Er det tegn til at det har vært termiske skader (tegn på varmgang) på kabler, brytere, downlights, stikkontakter og elektrisk utstyr? Sjekk samtidig tilstanden på elektrisk tilkobling av varmtvannsbereider, jamfør eget punkt under varmtvannstank  
**Nei**
  9. Er der synlig defekter på kabler eller er disse ikke tilstrekkelig festet?  
**Nei**

### Inntak og sikringskap

# Tilstandsrapport

10. Er det tegn på at kabelinnføringer og hull i inntak og sikringsskap ikke er tette, så langt dette er mulig å sjekke uten å fjerne kapslinger?  
**Nei**
11. Finnes det kursfortegnelse, og er den i samsvar med antall sikringer?  
**Ja**
12. Foreta en helhetsvurdering av det elektriske anlegget, dets alder, allmenne tilstand og fare for liv og helse. Bør det elektriske anlegget ha en utvidet el-kontroll?  
**Ja** Det foreligger ingen form for samsvarserklæring. Imidlertid er samsvarserklæringen over 5 år gammel, og det finnes ingen el-tilsynsrapport fra de siste 5 årene. Derfor anbefales det en generell gjennomgang av det elektriske anlegget av en kvalifisert el-fagmann, i henhold til NEK 405-2. Dette vil sikre at anlegget oppfyller gjeldende sikkerhetsstandarder og forskrifter. Det er eierens ansvar å sørge for at det elektriske anlegget til enhver tid oppfyller og tilfredsstillter kravene i forskrift om elektriske lavspenningsanlegg (FEL) og NEK 400. Anlegget skal oppfylle de standardene som gjaldt på etableringstidspunktet, men eventuelle oppgraderinger eller endringer må oppfylle dagens standarder.



## ! TG 0 Branntekniske forhold

*Dette er en forenklet kontroll begrenset til de spørsmål som fremkommer under. Tilstandsgraden er basert på retningslinjer til disse spørsmålene i bransjestandarden NS3600. Dette kan ikke sammenlignes med en fullstendig kontroll av branntekniske forhold av offentlig myndighet, eller en vurdering av boligens branntekniske forhold eller prosjektering fra en rådgiver med spesialkompetanse. En bygningssakkyndig har verken kompetanse til å gi slik veiledning eller lov til å foreta en slik kontroll.*

*Tilstandsgraden er vurdert ut fra den forenklede og begrensede kontrollen. Det kan være feil og mangler om branntekniske forhold som en slik forenklet undersøkelse ikke vil avdekke. Vær derfor oppmerksom på denne risikoen, og søk videre veiledning eller rådgivning.*

Boligen er utstyrt med varslere og håndslukkere.

1. Er det mangler for brannslukningsutstyr i boligen iht. forskriftskrav på søknadstidspunktet, men minst Byggeforskrift 1985?  
**Nei**
2. Er det skader på brannslukningsutstyr eller er apparatet eldre enn 10 år?  
**Nei**
3. Er det mangler på røykvarslere i boligen iht. forskriftskrav på søknadstidspunktet, men minst Byggeforskrift 1985?  
**Nei**
4. Er det skader på røykvarslere?  
**Nei**

## TOMTEFORHOLD

### Byggegrunn

Det er byggegrunn av løsmasser.

## ! TG 2 Fuksikring og drenering

*Punktet må sees i sammenheng 'Rom under terreng'*

Dreneringen er fra 1972. Nyere drenering rund påbygget.

# Tilstandsrapport

## Vurdering av avvik:

- Vurdering basert på alder. Tilstandsgrad 2 gis med bakgrunn i at mer enn halvparten av forventet brukstid for dreneringen er passert. Det er nå ingen symptomer på funksjonssvekkelse, men vær oppmerksom på at dette er en risikokonstruksjon.

Grunnmursplast har stedvis løsnet fra vegg.

## Konsekvens/tiltak

- Overvåk tilstanden jevnlig. For å få tilstandsgrad 0 eller 1 må dreneringen skiftes ut, men tidspunktet for når dette er nødvendig er vanskelig å si noe om. Bruken av underetg/kjeller vil og være avgjørende.

## ! TG 1 Grunnmur og fundamenter

Bygningen har betong- og leca grunnmur.

## ! TG 0 Terrenghold

Terrenget boligen er etablert i er nokså flatt.

## ! TG 2 Utvendige vann- og avløpsledninger

Utvendige avløpsrør er av ukjent type og er fra 1972. Det er offentlig avløp via private stikkledninger. Utvendige vannledninger er av ukjent type og er fra 1972. Det er offentlig vannforsyning via private stikkledninger.

## Vurdering av avvik:

- Mer enn halvparten av forventet brukstid er passert på utvendige avløpsledninger.
- Mer enn halvparten av forventet brukstid er passert på utvendige vannledninger.

## Konsekvens/tiltak

- Det er ikke behov for utbedringstiltak siden anlegget fungerer i dag, men ut ifra alder kan skader plutselig oppstå på eldre anlegg.

## Bygninger på eiendommen

### Garasje

**Anvendelse**

Bolig

**Byggeår**

2007

**Standard****Vedlikehold****Kommentar**

Eiendomsverdi

**Beskrivelse**

Garasjen er generelt bygget med trekonstruksjoner og med den byggemåten som var vanlig ved oppføringstidspunktet.

Bygget er ikke tilstandsvurdert ihht Forskrift til avhendingslova og NS3600. Dette er kun en enkel beskrivelse.

# Arealer, byggetegninger og brannceller

Standard gjeldende fra 01.01.2024

Arealmålinger og arealoppsett er basert på Norsk standard 3940:2023 Areal- og volum-beregninger av bygninger. Arealet gjelder for tidspunktet da boligen ble målt

## Hva er måleverdig areal?

Arealet i rommet må ha minst 1,90 m fri høyde over gulvet og minst bredde på 0,60 m. Et loft med skråtak vil for eksempel bare få registrert målbart areal der høyden er minst 1,90 m og bredden minst 0,60 m. Rommet må ha dør eller luke, og gangbart gulv.

## Hva er bruksareal?

**BRA = BRA-i + BRA-e + BRA-b**

Bruksarealet for bygningen er bruttoarealet minus arealet som opptas av yttervegger.

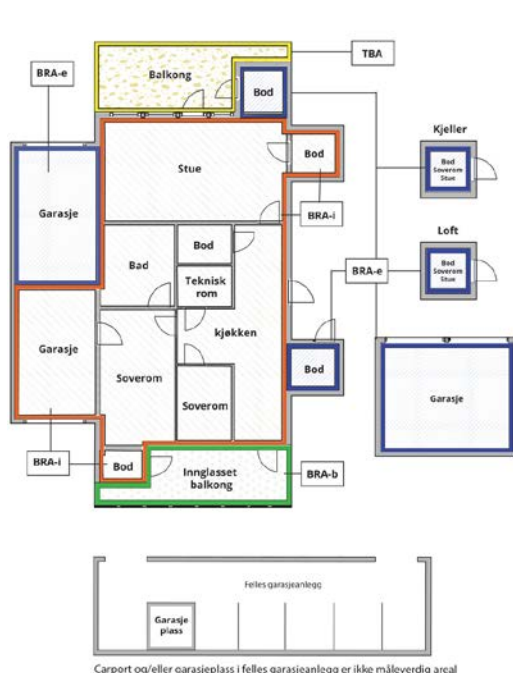

Carpport og/eller garasjeplass i felles garasjeanlegg er ikke måleverdig areal

Internt bruksareal (BRA-i)	Arealet innenfor boenheten(e)
Eksternt bruksareal (BRA-e)	Arealet av alle rom utenfor boenheten(e) og som tilhører denne, slik som for eksempel bod
Innglasset balkong mv (BRA-b)	Arealet av innglasset balkong, veranda eller altan når denne er tilknyttet boenheten(e)
Terrasse- og balkongareal (TBA)	Arealet av terrasser, åpne balkonger og åpen altan tilknyttet boenheten(e)
Gulvareal (GUA)	Er sum av BRA (bruksareal) og ALH (areal med lav takhøyde).  Areal med lav takhøyde (ALH) er ikke måleverdig areal, som skyldes skråtak og lav himlingshøyde.  GUA kan opplyses i markedsføring der det er aktuelt for den konkrete boligen og kun sammen med BRA-i, for eksempel der gulvflaten har en verdi og har funksjon ved møblering og bruk av rommene. Ikke innredet areal som kaldloft, måles og oppgis normalt ikke.

## Arealet kan ikke alltid fastsettes nøyaktig

Areal kan være komplisert eller umulig å måle opp nøyaktig fordi det er vanskelig å fastslå tykkelsen på innervegger, skjevheter i og utforming av bygningskonstruksjoner som karnapp, buer og vinkler som ikke er rette, åpne rom over flere etasjer og så videre.

Eiendommens markedsverdi kan ikke baseres på en matematisk beregning basert på antall kvadratmeter opplyst i rapporten. Opplysninger om areal kan altså ikke alene benyttes for å beregne eiendommens verdi.

## Den bygningsakkyndige kan avdekke eventuelle bruksendringer og avvik i branncelleinndeling

Den bygningsakkyndige ser på byggetegninger hvis de er tilgjengelige og dette er en del av oppdraget, og vurderer bruken av boligen opp mot tegningene. Hvis den bygningsakkyndige avdekker at en bolig ikke ser ut til å være delt opp i brannceller etter kravene i byggteknisk forskrift på befaringstidspunktet, skal det opplyses om dette.

Reglene om bruksendring og brannceller kan være kompliserte. Søk videre faglige råd om rapporten ikke gir deg svar. Den bygningsakkyndige kan ikke vurdere og svare på alle spørsmål, og kan heller ikke vite om kommunen kan gi unntak for kravene som gjelder. [Vil du vite mer?](#)

## Om brannceller

En branncelle er hele eller avgrensede deler av en bygning hvor en brann fritt kan utvikle seg uten at den kan spre seg til andre bygninger eller andre deler av bygningen i løpet av en fastsatt tid.

## Om bruksendring

Bruksendring er å endre bruken av et rom fra en tillatt bruk til en annen. Dette kan kreve søknad og tillatelse, for eksempel hvis du endrer et rom fra bod til soverom eller arbeidsrom, eller hvis du endrer en bolig til to separate boliger.

Rom for varig opphold har krav til takhøyde, romstørrelse, rømningsvei og lysforhold som må være oppfylt. Du kan søke kommunen om unntak for kravene, men kan ikke regne med å få unntak for krav som går på helse og sikkerhet, for eksempel krav til rømningsvei.

Bruksendring som krever godkjenning, og som ikke er søkt bruksendret, er ulovlig. Kommunen kan etter plan- og bygningsloven kapittel 32 forfølge overtredelser. Kommunen kan pålegge deg å avslutte den ulovlige bruken, eventuelt å rette eller tilbakeføre rommet til godkjent bruk.

# Arealer

## Enebolig

Etasje	Bruksareal BRA m <sup>2</sup>			SUM	Terrasse- og balkongareal (TBA)
	Internt bruksareal (BRA-i)	Eksternt bruksareal (BRA-e)	Innglasset balkong (BRA-b)		
1. Etasje	128	15		143	89
2. Etasje	66			66	
Kjeller/Hybel	86			86	
Leilighet	40			40	
<b>SUM</b>	<b>320</b>	<b>15</b>			<b>89</b>
<b>SUM BRA</b>	<b>335</b>				

## Romfordeling

Etasje	Internt bruksareal (BRA-i)	Eksternt bruksareal (BRA-e)	Innglasset balkong (BRA-b)
1. Etasje	Kjøkken, Spisestue, Stue, Soverom 1, Soverom 2, Bad, Trapperom	Garasje	
2. Etasje	Hall, Soverom 1, Soverom 2, Soverom 3, Bad		
Kjeller/Hybel	Gang 1, Bod, Gang 2, Bad, Soverom 1, Soverom 2, Stue/kjøkken		
Leilighet	Bad, Stue/kjøkken, Soverom		

### Kommentar

Det tas forbehold om at dette er en stor og kompleks bolig, hvor det ikke er mulig å trekke rette og gjennomgående linjer. Boligen er derfor målt opp i seksjoner som deretter er summert, noe som kan føre til et visst avvik i det totale arealet. Dersom nøyaktig areal er avgjørende, anbefales det å 3D-skane boligen.

## Lovlighet

### Byggetegninger

Det foreligger godkjente og byggemeldte tegninger, som stemmer med dagens bruk

*Kommentar:* Det er fremvist tegninger i forbindelse med tilbygg og kjeller. Disse ser ut til å stemme overens med dagens bruk.

### Brannceller

Er det påvist synlige tegn på avvik i branncelleinndeling ut ifra dagens byggeteknisk forskrift?

Ja  Nei

### Nyere håndverkstjenester

Er det ifølge eier utført håndverkstjenester på boligen siste 5 år?

Ja  Nei

*Kommentar:* Boligen er tilbygget innenfor de siste 5 år. Det er imidlertid ikke fremlagt noen dokumentasjon på disse arbeidene.

### Krav for rom til varig opphold

Er det påvist avvik i forhold til rømningsvei, dagslysflate eller takhøyde?

Ja  Nei

*Kommentar:*

## Garasje

## Romfordeling

Etasje	Internt bruksareal (BRA-i)	Eksternt bruksareal (BRA-e)	Innglasset balkong (BRA-b)
1. Etasje		Garasje	

## Lovlighet

### Byggetegninger

Det foreligger ikke tegninger

*Kommentar:* Vær oppmerksom på at når tegning(er) ikke er fremlagt for takstingeniøren kan det ikke utelukkes ulovligheter som ellers kunne vært avdekket.

### Brannceller

Er det påvist synlige tegn på avvik i branncelleinndeling ut ifra dagens byggt teknisk forskrift?

Ja  Nei

### Nyere håndverkstjenester

Er det ifølge eier utført håndverkstjenester på boligen siste 5 år?

Ja  Nei

### Krav for rom til varig opphold

Er det påvist avvik i forhold til rømningsvei, dagslysflate eller takhøyde?

Ja  Nei

*Kommentar:*

## Total fordeling mellom P-ROM og S-ROM

Tabellen under viser fordelingen av P-ROM og S-ROM etter veiledningen til NS 3940: 2012. Dette er til informasjon og til sammenligning. Tallene er omtrentlige, kan avvike fra faktiske målinger og er ikke juridisk bindende

	P-ROM( m2)	S-ROM( m2)
Enebolig	314	21
Garasje	0	0

# Befarings - og eiendomsopplysninger

## Befaring

Dato	Til stede	Rolle
04.4.2025	Eirik Kalheim	Takstingeniør
	Laila Rostamiwand	Kunde

## Matrikkeldata

Kommune	gnr.	bnr.	fnr.	snr.	Areal	Kilde	Eieforhold
3209 ULLENSAKER	175	119		0	884.7 m <sup>2</sup>	BEREGNET AREAL (Ambita)	Eiet

### Adresse

Nordbystien 14

### Hjemmelshaver

Rostamiwand Laila, Palani Jafi Saman

## Eiendomsopplysninger

### Beliggenhet

Nordbystien 14 på Jessheim ligger i et etablert boligområde med nærhet til både natur og byfasiliteter. Eiendommen har enkel tilgang til kollektivtransport, med bussholdeplasser i nærheten. Jessheim sentrum, med butikker, restauranter og andre tjenester, er kun en kort kjøretur unna. Området har også skoler og barnehager innen rimelig avstand, noe som kan være praktisk for familier. I tillegg er det gode turmuligheter i nærområdet for de som liker friluftsliv.

### Adkomstvei

Offentlig vei med private stikkveier.

### Tilknytning vann

Offentlig vannledning med private stikkledninger.

### Tilknytning avløp

Offentlig avløp med private stikkledninger.

### Regulering

Eiendommen ligger i et område regulert til boligbebyggelse.

### Om tomten

Tomt er opparbeidet med plen, vei og parkeringsareal. Eiendommen har en relativt flat tomt.

### Tinglyste/andre forhold

Tinglyste forhold er ikke blitt gjennomgått av takstmann ved utarbeidelsen av denne rapporten. Det er ikke opplyst om noe spesielle forhold utover det som fremkommer i denne rapporten. Rapporten omfatter ikke beskrivelse av hele borettslaget, felles areal og felles vedlikehold etc. Kun innvendig i den aktuelle seksjon som blir beskrevet på tilstand.

### Opplysninger gitt av eier

Boligen er påbygget i tiden 2020-2022.

### Oppvarming av boligen

Boligen varmes opp med vedovn i 1. etasje. Det er oppvarming med panelovner. Det er elektriske varmekabler på våtrom.

### Byggemåte

Boligen er bygd opp med grunnmur av leca og betong. Veggkonstruksjon med bindingsverk av tre, utvendig kledd med trekledning. Taket er et saltak tekket med takstein. På tilbygget er det flatt tak tekket med papp. Etasjeskiller av tre. Vinduer med 2- og 3-lags glass.

## Siste hjemmelsovergang

Kjøpesum	År
4 650 000	2017

## Kilder og vedlegg

### Dokumenter

Beskrivelse	Dato	Kommentar	Status	Sider	Vedlagt
Ordrebekreftelse	27.03.2025	Oversendt kunde i forkant av befaringen	Fremvist	1	Nei
Egenerklæring	13.04.2025		Gjennomgått	1	Nei
Ferdigattest	13.04.2025	Gjelder eksisterende bolig.	Gjennomgått	1	Nei
Ferdigattest - Tilbygg	13.04.2025	Oversendt per. e-post	Gjennomgått	1	Nei
Byggemelding tilbygg	13.04.2025		Gjennomgått		Nei
Godkjente tegninger	13.04.2025	Oversendt per. e-post	Gjennomgått	1	Nei
Byggmelding garasje			Gjennomgått		Nei
Eier	13.04.2025	Har gitt opplysninger om boligen	Gjennomgått	1	Nei
Eiendomsverdi.no	13.04.2025	Offentlig informasjon	Gjennomgått	1	Nei

## Revisjoner

Versjon	Ny versjon	Kommentar
1	20.06.2025	

For gyldighet på rapporten se forside

# Tilstandsrapportens avgrensninger

## STRUKTUR•REFERANSENIVÅ•TILSTANDSGRADER

- Rapporten er basert på innholdskrav i Forskrift til avhendingslova (tryggere bolighandel). Formålet er å gi en tilstandsanalyse til bruk for den som bestiller og/eller i et salg til forbruker, og ikke for andre tredjeparter. Rapportens struktur, metode og begrepsbruk følger i hovedsak Norsk Standard NS 3600:2018 (Teknisk tilstandsanalyse ved omsetning av bolig), samt Takstbransjens retningslinjer for arealmåling når det gjelder fordeling mellom P-areal og S-areal.
- Tilbakeholdt eller uriktig informasjon som har betydning for vurderingen, er ikke bygningssakkyndiges ansvar. Rapporten beskriver avvik, altså en tilstand som er dårligere enn referansenivået. Rapporten framhever normalt ikke positive sider ved boligen ut over det som fremgår av tilstandsgradene.
- Tilstanden angis i rapporten og gir uttrykk for en gitt forventet tilstand blant annet vurdert ut fra alder og normal bruk slik:

i) **Tilstandsgrad 0, TG0:** Ingen avvik eller skader. I tillegg må bygningsdelen være tilnærmet ny, mindre enn 5 år, og det foreligger dokumentasjon på faglig god utførelse.

ii) **Tilstandsgrad 1, TG1:** Mindre avvik. Normal slitasje. Strakstiltak ikke nødvendig. TG1 kan gis når bygningsdelen er tilnærmet ny og det ikke foreligger dokumentasjon på faglig god utførelse.

iii) **Tilstandsgrad 2, TG2:** Vesentlige avvik, og mindre avvik som etter NS 3600 gir TG 2, men som ikke nødvendigvis krever umiddelbare tiltak. I denne rapporten kan TG2 i Rapportsammendrag være inndelt i TG2 som krever tiltak og de som ikke krever umiddelbare tiltak. Konstruksjonen har normalt enten feil utførelse, en skade eller symptomer på skade, sterk slitasje eller nedsatt funksjon. Vedlikehold eller tiltak trengs i nær fremtid, det er grunn til å varsle fare for skader på grunn av alder eller overvåke spesielt på grunn av fare for større skade eller følgeskade. For skjulte konstruksjoner vil alder i seg selv være et symptom som kan gi TG2. For synlige konstruksjoner kan alder sammen med andre symptomer og momenter gi TG2. Avvik under TG2 kan gis sjablongmessig anslag.

iv) **Tilstandsgrad 3, TG3:** Store eller alvorlige avvik. Kraftige symptomer på forhold som man må regne med trenger utbedring straks eller innen kort tid. Påvist funksjonssvikt eller sammenbrudd. Avvik under TG3 skal gis sjablongmessig anslag.

v) **Tilstandsgrad TGiu:** Ikke undersøkt/ikke tilgjengelig for undersøkelse.

- Ved TG0 og TG1 gis det normalt ingen begrunnelse for valg av tilstandsgrad, fordi bygningen eller bygningsdelen da bare har normal slitasje. For anbefalte tiltak ved TG2 og TG3 må bruker av rapporten vurdere om tiltakene er nødvendige og lønnsomme. Hva det vil koste å utbedre rom eller bygningsdeler er et sjablongmessig anslag basert på registrert avvik og angitte tiltak i rapporten. Anslaget er gitt på generelt grunnlag og basert på erfaringstall i seks intervaller, og kan ikke forveksles med en konkret vurdering og tilbud fra en entreprenør eller håndverker. Det må eventuelt innhentes tilbud for en nærmere undersøkelse, og konkret og nøyaktig vurdering av utbedringskostnad. Kostnader til ikke oppdagede avvik/utbedringer/feil kan forekomme. Utbedringskostnad avhenger av personlige preferanser og markedspris på materialer og tjenesteyter.

## PRESISERINGER

- Avvik vurderes ut fra tekniske forskrifter på søknadstidspunktet for bygget. Noen bygningsdeler vurderes etter gjeldende teknisk forskrift på befaringstidspunktet. Dette gjelder blant annet:

i) sluk, tettesjikt og fall på bad og vaskerom (våtrom)

ii) Forhold rundt brann, rømming, sikkerhet, for eksempel rekkverkshøyder/åpninger, ulovlige bruksendringer, brannceller mv.

- For skjulte konstruksjoner slik som vann og avløp uten dokumentasjon, er kvalitet og alder vurdert.

- Fastmonterte installasjoner, for eksempel innfelt belysning (downlights), demonteres ikke for å sjekke dampspærren bak. Dette av hensyn til bygningssakkyndiges kompetanse og risikoen for skade.

- Kontroll av fukt i konstruksjonen ved hulltaking i bad og vaskerom (våtrom), rom under terreng (kjelleretasje, underetasje og sokkeletasje) eller andre bygningsdeler skjer etter eiers aksept. Hulltaking av våtrom og rom under terreng kan unntaksvis unnlates, se Forskrift til Avhendingsloven.

- Kontroll av romfunksjoner for P-ROM utføres kun når det ikke foreligger godkjente og byggemeldte tegninger, eller når tegninger ikke stemmer med dagens bruk.

- Bygningssakkyndig gir en forenklet vurdering av branntekniske forhold og elektriske installasjoner i boligen dersom det er mer enn fem år siden sist boligen hadde el-tilsyn. Bygningssakkyndig kan anbefale å konsultere offentlige myndigheter eller kvalifisert elektrofaglig fagperson ved behov for grundigere undersøkelser.

## TILLEGGSENDERSØKELSER

Etter avtale kan tilstandsanalysen utvides til også å omfatte tilleggsundersøkelser utover minimumskravet i forskriften.

## BEFARINGEN

Rapporten gir en vurdering av byggverk og bygningsdeler som bygningssakkyndig har observert, og som fremkommer av Forskrift til avhendingsloven. Rapporten er likevel ingen garanti for at det ikke kan finnes skjulte feil, skader og mangler. NS 3600:2018 (Teknisk tilstandsanalyse ved omsetning av bolig) har undersøkelsesnivå fra 1 til 3, der undersøkelsesnivå 1 er det laveste og baseres på visuell observasjon. Rapporten baseres på undersøkelsesnivå 1 med få unntak (våtrom og rom under terreng). I praksis betyr dette at gjennomføringen av befaringen begrenses som følger:

- Det utføres kun visuelle observasjoner på tilgjengelige flater uten fysiske inngrep (f.eks. riving).
- Flater som er skjult av snø eller på annen måte ikke er tilgjengelig eller skjult, blir ikke kontrollert. Det foretas ikke funksjonsprøving av bygningsdeler, som isolasjon, piper, ventilasjon, el. anlegg, osv.
- Det gis ingen vurdering av boligens tilbehør, hvite- og brunevarer og annet inventar. Dette gjelder også integrert tilbehør.
- Inspisering av yttertak er basert på det som er synlig, normalt på innsiden fra loftet og utvendig fra stige/bakkenivå. Befaring av tak må være sikkerhetsmessig forsvarlig for å kunne gjennomføres.
- Stikkprøvetakninger er utvalgt tilfeldig og kan innebære kontroll under overflaten med spiss redskap eller lignende.

# Tilstandsrapportens avgrensninger

## UTTRYKK OG DEFINISJONER

- Tilstand: Byggverkets eller bygningsdelens tekniske, funksjonelle eller estetiske status på et gitt tidspunkt.
- Symptom: Observerbart forhold som gir indikasjon på hvilken tilstand et byggverk eller en bygningsdel befinner seg i. Benyttes ved beskrivelse av avvik.
- Skadegjørere: Zoologiske eller biologiske skadegjørere, i hovedsak råte, sopp og skadedyr.
- Fuktsøk: Overflatesøk med egnet søkeutstyr (fuktindikator) eller visuelle observasjoner.
- Fuktmåling: Måling av fuktinnhold i materiale eller i bakenforliggende konstruksjon ved bruk av egnet måleutstyr (blant annet hammerelektrode og pigger).
- Utvidet fuktsøk (hulltaking): Boring av hull for inspeksjon og fuktmåling i risikoutsatte konstruksjoner, primært i tilstøtende vegger til bad, utforede kjellervegger og eventuelt i oppforede kjellergulv.
- Normal slitasjegrad: Forventet nedsliting av materiale i overflaten som er basert på enkle visuelle observasjoner. Kan vurderes sammen med bygningsdelens alder.
- Forventet gjenværende brukstid: Anslått tid et byggverk eller en del av et byggverk fortsatt vil være tjenlig for sitt formål (NS3600, Termer og definisjoner punkt 3.9)

## AREALBEREGNING FOR BOENHETER

- Areal fastsettes etter Forskrift til avhendingsloven og Norsk Standard 3940 Areal- og volum-beregninger av bygninger fra 2023.
- Areal oppgis i hele kvadratmeter i rapporten, og gjelder for det tidspunkt oppmålingen fant sted.
- Bruksareal (BRA) er det måleverdige arealet som er innenfor omsluttete vegger målt i gulvhøyde (bruttoareal minus arealet som opptas av yttervegger). I tillegg til gulvhøyde gjelder regler om fri bredde for at arealet skal være måleverdig, med betydning for BRA av for eksempel loft med skråtak. BRA består av internt bruksareal (BRA-i), eksternt bruksareal (BRA-e) og innglasset balkong mv (BRA-b). Terrasse- og balkongareal (TBA) opplyses der tilstandsrapporten skal benyttes i boligomsetningen og der det er aktuelt. I tillegg kan gulvareal (GUA) og areal med lav takhøyde (ALH) opplyses sammen med BRA der det er aktuelt og en del av oppdraget. Rom skal ha atkomst og gangbart gulv for å kunne regnes som BRA/måleverdig areal.
- Arealet måles og oppgis dersom arealet oppfyller krav til måleverdighet, slik som at arealet må ha minst en bredde på 0,6m og minst en høyde på 1,9 m osv. Et rom kan være i strid med teknisk forskrift og mangle godkjenning hos kommunen for den aktuelle bruken, uten at dette får betydning for om arealet måles og oppgis i tilstandsrapporten. Når arealet måles tas det ikke hensyn til om arealet er lovlig oppført eller om bruken er lovlig, bruksendringer, lysforhold eller andre sikkerhetsmangler.
- Eiendommens markedsverdi kan ikke baseres på en rent matematisk

beregning i forhold til antall kvadratmeter opplyst i rapporten. Opplysninger om areal kan altså ikke alene benyttes for beregning av eiendommens verdi.

- Rom som ligger utenfor boenheten, men som eier har påvist og/eller opplyst at tilhører boenheten, er oppmålt og inkludert i BRA-e. Det er ikke fremvist dokumentasjon på at rommet tilhører boenheten, med mindre dette er angitt særskilt. Rom utenfor boenheten kan omdisponeres av borettslaget/sameiet og dette kan påvirke boligens BRA. Vær oppmerksom på at NS 3940:2023 og eierseksjonsloven har ulik definisjon av fellesareal. Ved arealmåling gjelder NS 3940:2023 som definerer fellesareal slik: "Delen av bygning som brukes av to eller flere bruksenheter eller til bygningens forvaltning, drift eller vedlikehold.
- I en overgangsperiode skal rapporter som benyttes i boligomsetningen eller dersom det er en del av oppdraget også opplyse om fordelingen mellom P-ROM og S-ROM med utgangspunkt i definisjonene som fremkommer av veiledningen til Norsk Standard 3940 Areal- og volum-beregninger av bygninger fra 2012. Fordelingen mellom P-ROM og S-ROM er basert på veiledningen og bygningssakkyndiges eget skjønn. P-ROM er måleverdige rom som benyttes til kort eller langt opphold. S-ROM er måleverdige rom som benyttes til lagring, og tekniske rom. Bruken av et rom på befaringsstidspunktet har betydning for om rommet defineres som P-ROM eller S-ROM. Dette betyr at rommet både kan være i strid med teknisk forskrift og mangle godkjenning i kommunen for den aktuelle bruken, uten at dette vil få betydning for valg av arealkategori.
- Se øvrig informasjon om areal i rapporten, Norsk Standard 3940 (2012 og 2023) og veiledningen til disse.

## PERSONVERN

iVerdi AS, bygningssakkyndig og takstforetaket behandler personopplysninger som bygningssakkyndig trenger for å kunne utarbeide rapporten. Personvernerklæring med informasjon om bruk av personopplysninger og dine rettigheter finner du her [Personvernerklæring - iVerdi](#)

## DELING AV PERSONOPPLYSNINGER FOR TRYGGERE BOLIGHANDEL OG MULIG RESERVASJON

Norsk takst og deres samarbeidspartnere benytter personopplysninger fra rapporten for analyse- og statistikkformål, samt utvikling og drift av produkter og tjenester for takstbransjen og andre aktører i boligomsetningen. Les mer om dette og hvordan du kan reservere deg på <https://www.norsktakst.no/norsk/om-norsk-takst/personvernerklæring/reservasjon/>

Vendu lager en boliganalyse basert på opplysninger fra rapporten. Les mer om dette og hvordan du kan reservere deg her: <https://samtykke.vendu.no/SP6564>

## KLAGEORDNING FOR FORBRUKERE

Er du som forbruker misfornøyd med bygningssakkyndiges arbeid eller opptreden ved taksering av bolig eller fritidshus, se [www.takstklagenemd.no](http://www.takstklagenemd.no) for mer informasjon



# Selgers egenerklæring

Egenerklæringen er boligselgers egen beskrivelse av tilstanden til boligen. Her kan du finne viktige opplysninger som du som kjøper bør vite om før du bestemmer deg for et eventuelt kjøp. Har du spørsmål til egenerklæringen kan du snakke med megleren som står for salget.

---

## Selgere

Laila Rostamiwand

---

## Boligen

- ◆ Boligen ble kjøpt 2016
- ◆ Selger har bodd i boligen de 12 siste månedene
- ◆ Boligselger har kjøpt boligselgerforsikring

Nordbystien 14

2066 Jessheim

3209-175/119/0/0



## Våtrom, tak og fasade

1. Vet du om det er, eller har vært, feil eller skader på bad/våtrom?

♦ **Nei, ikke som jeg kjenner til**

---

2. Vet du om det er gjort arbeid på bad eller våtrom, enten av deg eller tidligere eiere?

♦ **Nei, ikke som jeg kjenner til**

---

3. Vet du om det finnes dokumentasjon på hvordan bad/våtrom er bygget opp?

♦ **Nei, ikke som jeg kjenner til**

---

4. Vet du om det er, eller har vært, vannlekkasje eller andre typer feil eller skader på tak, yttervegg, vinduer, dører, garasje, tilleggsbygninger eller lignende?

♦ **Nei, ikke som jeg kjenner til**

---

5. Vet du om det er utført arbeid på tak, yttervegg, vindu, dører eller annen fasade, enten av deg eller tidligere eiere?

♦ **Nei, ikke som jeg kjenner til**

---

6. Vet du om det er, eller har vært, feil eller skader på vinduene, som for eksempel kondens, fuktskader eller vanninntrengning? Eller er noen av vinduene i boligen punktert?

♦ **Nei, ikke som jeg kjenner til**

---

7. Vet du om det er utført arbeid på garasje eller øvrige tilleggsbygninger, av enten deg eller tidligere eiere?

♦ **Ja**

**Faglært arbeid:**

1. **Hvilket år ble jobben fullført?:** 2020

**Firmanavn:** Firmaet er i konkurs

**Beskrivelse av arbeidet:** Tilbygg 2020

---

8. Vet du om det er, eller har vært, skjevheter eller setningsskader i boligen, støttemur, terrasse eller lignende?

♦ **Nei, ikke som jeg kjenner til**

---

## Drenering, fukt og lekkasje

9. Vet du om det er, eller har vært, feil eller skader med dreneringen?

♦ **Nei, ikke som jeg kjenner til**

---

10. Vet du om det er, eller har vært, fukt, råte eller vanninntrengning i underetasje, kjeller eller krypkjeller?

♦ **Nei, ikke som jeg kjenner til**

---

11. Vet du om det er gjort arbeid med drenering, enten av deg eller tidligere eiere?

♦ **Nei, ikke som jeg kjenner til**

---



12. Vet du om det er, eller har vært, fukt, sopp eller råteskader i boligen/sameiet/borettslaget?

♦ **Nei, ikke som jeg kjenner til**

---

13. Vet du om det er, eller har vært, skadedyr eller sjenerende insekter på eiendommen eller i boligen?

♦ **Nei, ikke som jeg kjenner til**

---

## Tekniske installasjoner

14. Vet du om det er, eller har vært, feil på vann- eller avløpsanlegg?

♦ **Nei, ikke som jeg kjenner til**

---

15. Vet du om det er gjort arbeid på vann og avløp, enten av deg eller tidligere eiere?

♦ **Nei, ikke som jeg kjenner til**

---

16. Vet du om eiendommen har privat vannforsyning, vannbrønn, septiktank, pumpekum, avløpskvern eller lignende?

♦ **Nei, ikke som jeg kjenner til**

---

17. Vet du om det er, eller har vært, feil eller skader knyttet til sentralfyr, radiator, ventilasjon, varmpumpe, kjøkkenvifte, badromsvifte eller andre installasjoner?

♦ **Nei, ikke som jeg kjenner til**

---

18. Vet du om det er gjort arbeid på sentralfyr, radiator, ventilasjon, varmpumpe eller andre installasjoner, enten av deg eller tidligere eiere?

♦ **Nei, ikke som jeg kjenner til**

---

19. Vet du om det er, eller har vært, feil eller skader knyttet til ildsted eller pipe?

♦ **Nei, ikke som jeg kjenner til**

---

20. Vet du om det er gjort arbeid på ildsted eller pipe, enten av deg eller tidligere eiere?

♦ **Nei, ikke som jeg kjenner til**

---

21. Vet du om det finnes oljetank på eiendommen?

♦ **Nei, ikke som jeg kjenner til**

---

22. Vet du om det er, eller har vært, feil eller skader på det elektriske anlegget?

♦ **Nei, ikke som jeg kjenner til**

---

23. Vet du om det er gjort arbeid på det elektriske anlegget, enten av deg eller tidligere eiere?

♦ **Nei, ikke som jeg kjenner til**

---

## Eiendommen og omgivelsene

24. Vet du om bruken av eiendommen eller området rundt kan endres av foreslåtte eller vedtatte reguleringsplaner, nabovarsel, offentlige vedtak eller lignende?

♦ **Nei, ikke som jeg kjenner til**

---



25. Vet du om det finnes kommunale pålegg, heftelser eller krav knyttet til eiendommen eller boligen?

♦ **Nei, ikke som jeg kjenner til**

---

26. Vet du om boligen eller eiendommen har blitt endret eller bygget ut etter opprinnelig byggeår, enten av deg eller tidligere eiere?

♦ **Ja**

Tilbygg 2020

Er tiltaket godkjent av kommunen?

♦ **Ja**

Alt er godkjent av kommunen

---

27. Vet du om kjelleren eller loftet er innredet etter opprinnelig byggeår, enten av deg eller tidligere eiere?

♦ **Ja**

Et tilbygg kjeler

Er tiltaket godkjent av kommunen?

♦ **Ja**

Godkjent av kommunen

---

28. Vet du om det mangler midlertidige brukstillatelser eller ferdigattester fra kommunen?

♦ **Nei, ikke som jeg kjenner til**

---

29. Vet du om det har vært flom, ras, skred eller lignende på eiendommen, eller om den ligger i et fareområde?

♦ **Nei, ikke som jeg kjenner til**

---

30. Har eiendommen utleiedel, for eksempel en leilighet, hybel eller lignende?

♦ **Ja**

To kjellerleilighet

Er utleiedelen godkjent for utleie av kommunen?

♦ **Ja**

---

31. Består boligen av flere, selvstendige boenheter?

♦ **Nei, ikke som jeg kjenner til**

---

32. Vet du om det er gjort radonmåling på eiendommen, enten av deg eller tidligere eiere?

♦ **Nei, ikke som jeg kjenner til**

---

33. Vet du om det finnes skaderapporter, tilstandsvurderinger, boligsalgsrapporter eller om det er utført målinger for boligen?

♦ **Nei, ikke som jeg kjenner til**

---

34. Vet du om noe i nabolaget som kan være plagsomt eller ubehagelig for kjøperen?

♦ **Nei, ikke som jeg kjenner til**

---

35. Vet du om du selv eller sameiet/borettslaget/laget/selskapet er innblandet i uenigheter eller konflikter rundt eiendommen?



- ♦ **Nei, ikke som jeg kjenner til**
- 

36. Vet du om det finnes planer, vedtak eller forslag som kan føre til økte utgifter, som festeavgift, fellesutgifter, fellesgjeld eller kommunale avgifter?

- ♦ **Nei, ikke som jeg kjenner til**
- 

## Generelt

37. Har boligen garasje eller øvrige tilleggsbygninger?

- ♦ **Ja**

Vet du om det feil eller skader ved garasje eller øvrige tilleggsbygninger?

- ♦ **Nei, ikke som jeg kjenner til**
- 

38. Vet du om det er gjort arbeid på eiendommen som ikke er nevnt i de andre spørsmålene?

- ♦ **Nei, ikke som jeg kjenner til**
- 

39. Vet du om det er, eller har vært, feil på tilbehør som følger med eiendommen?

- ♦ **Nei, ikke som jeg kjenner til**
- 

40. Er det bestilt Norgespris på strøm?

Ja. Norgespris er en statlig ordning som gir husholdninger tilbud om strøm til fast pris på 50 øre pr. kilowatttime (prisen gjelder frem til 31. Desember 2026). Ordningen gjelder både boliger og fritidsboliger. Når en bolig med Norgespris bytter eier, vil ny eier fortsatt være bundet til Norgespris ut bindingstiden. Les mer på Regjeringens nettsider.

---

41. Har du andre opplysninger om boligen eller eiendommen, utover det du har svart?

- ♦ **Nei, ikke som jeg kjenner til**
-



## Bolig selges med boligselgerforsikring

Selger har kjøpt Fremtind boligselgerforsikring.

Boligselgerforsikringen dekker mangler som selger er ansvarlig for etter avhendingsloven, med de unntakene som følger av forsikringsvilkårene.

Hvis du oppdager noe du mener kan være en mangel, må du reklamere til Fremtind innen to måneder etter at du oppdaget, eller burde oppdaget, forholdet. Dette gjør du på fremtind.no.

Husk at du som kjøper ikke må begynne å utbedre forholdet før du har fått svar på reklamasjonen. Da kan du som kjøper miste retten til å reklamere over forholdet. Du har likevel en plikt til å begrense en eventuell skade - for eksempel ved å tørke opp vannsøl etter en vannlekkasje og sørge for at lekkasjen stopper.

# Nabolagsprofil

Nordbystien 14 - Nabolaget Jessheim nord - vurdert av 42 lokalkjente

## Nabolaget spesielt anbefalt for

- Familier med barn
- Etablerere
- Godt voksne



## Offentlig transport

Jessheim skole Linje 420, 430, 439, 440, 446, 450	6 min 0.5 km
Skogtun Linje R13	11 min 0.9 km
Oslo Gardermoen	12 min

## Skoler

Jessheim skole og ressurscenter (1-7 kl.) 490 elever, 22 klasser	6 min 0.4 km
Gystadmarka skole (1-7 kl.) 378 elever, 22 klasser	23 min 1.7 km
Døli skole (1-7 kl.) 406 elever, 20 klasser	6 min 2.4 km
Nordby ungdomsskole (8-10 kl.) 314 elever, 14 klasser	10 min 0.7 km
Hoppensprett Akademiet (8-10 kl.) 144 elever, 6 klasser	19 min 1.4 km
Jessheim videregående skole 1150 elever, 63 klasser	17 min 1.2 km
Hoppensprett vgs Jessheim	19 min

## Ladepunkt for el-bil

Jessheim Storsenter	13 min
Recharge Jessheim Storsenter	13 min



## Opplevd trygghet

Veldig trygt 88/100



## Kvalitet på skolene

Veldig bra 76/100



## Naboskapet

Godt vennskap 67/100

## Aldersfordeling

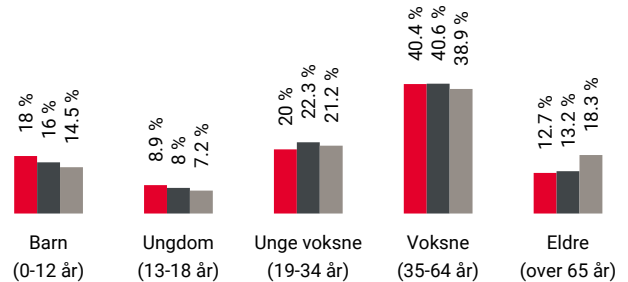

Område	Personer	Husholdninger
Jessheim nord	1 396	581
Jessheim	25 243	11 446
Norge	5 425 412	2 654 586

## Barnehager

Nordby barnehage (0-5 år) 66 barn	9 min 0.7 km
Tiurkroken barnehage (0-5 år) 52 barn	15 min 1.1 km
Sørholtet andelsbarnehage (1-5 år) 81 barn	17 min 1.3 km

## Dagligvare

Coop Extra Jessheim Post i butikk	12 min 0.9 km
Rema 1000 Jessheim	12 min



Innholdet i nabolagsprofilen er hentet fra ulike datakilder, og feil eller mangler kan forekomme. Vurderinger og sitater er innhentet på web og gir uttrykk for hvordan naboene vurderer nabolaget. FINN.no AS kan ikke holdes ansvarlig for feil/mangler i profilen. Copyright © Finn.no AS 2024

## Primære transportmidler



1. Egen bil



2. Tog



### Turmulighetene

Nærhet til skog og mark 92/100



### Støynivået

Lite støynivå 86/100



### Trygghet der barna ferdes

Trygge 83/100

## Sport

	Nordbymoen ballplass Ballspill	7 min	0.5 km
	Jessheim skole Aktivitetshall, ballspill	7 min	0.5 km
	Fresh Fitness Jessheim	13 min	
	Spenst Jessheim	17 min	

## Boligmasse

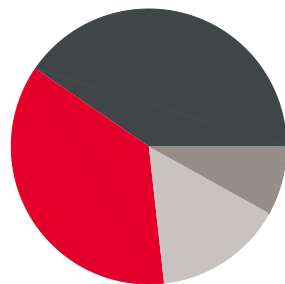

■ 36% enebolig  
■ 40% rekkehus  
■ 8% blokk  
■ 15% annet

«Gode naboer og hyggelig miljø»

Sitat fra en lokalkjent



## Varer/Tjenester

	Jessheim Storsenter	13 min
	Vitusapotek Jessheim Storsenter	13 min

## Aldersfordeling barn (0-18 år)

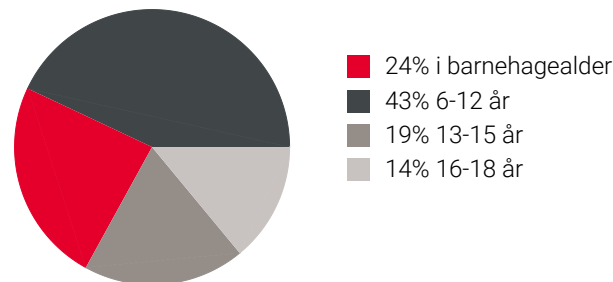

## Familiesammensetning

Par m. barn



Par u. barn



Enslig m. barn



Enslig u. barn



Flerfamilier



0% 43%

■ Jessheim nord  
■ Jessheim  
■ Norge

## Sivilstand

		Norge
Gift	32%	33%
Ikke gift	53%	54%
Separert	12%	9%
Enke/Enkemann	3%	4%



Innholdet i nabolagsprofilen er hentet fra ulike datakilder, og feil eller mangler kan forekomme. Vurderinger og sitater er innhentet på web og gir uttrykk for hvordan naboene vurderer nabolaget. FINN.no AS kan ikke holdes ansvarlig for feil/mangler i profilen. Copyright © Finn.no AS 2024

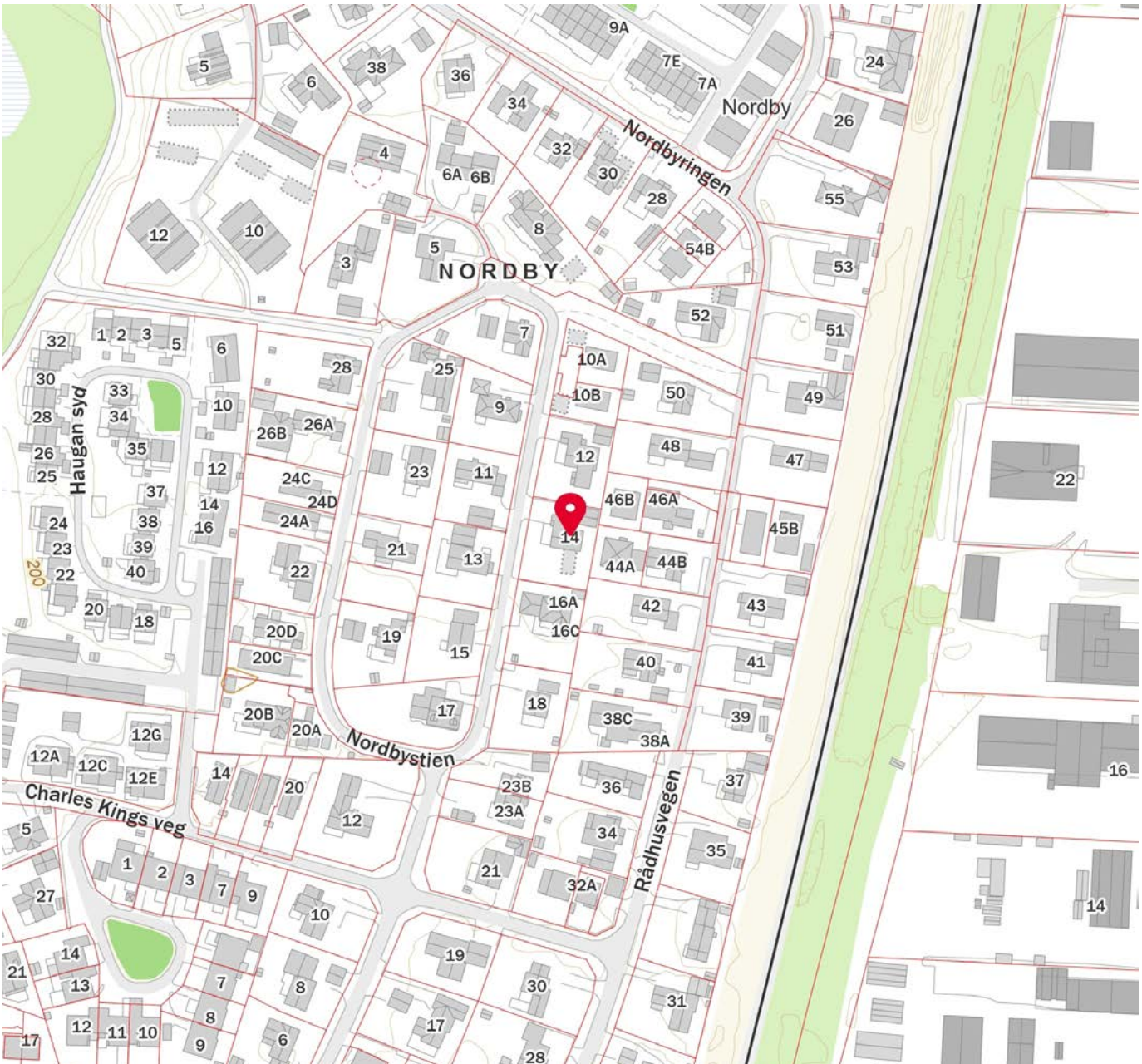
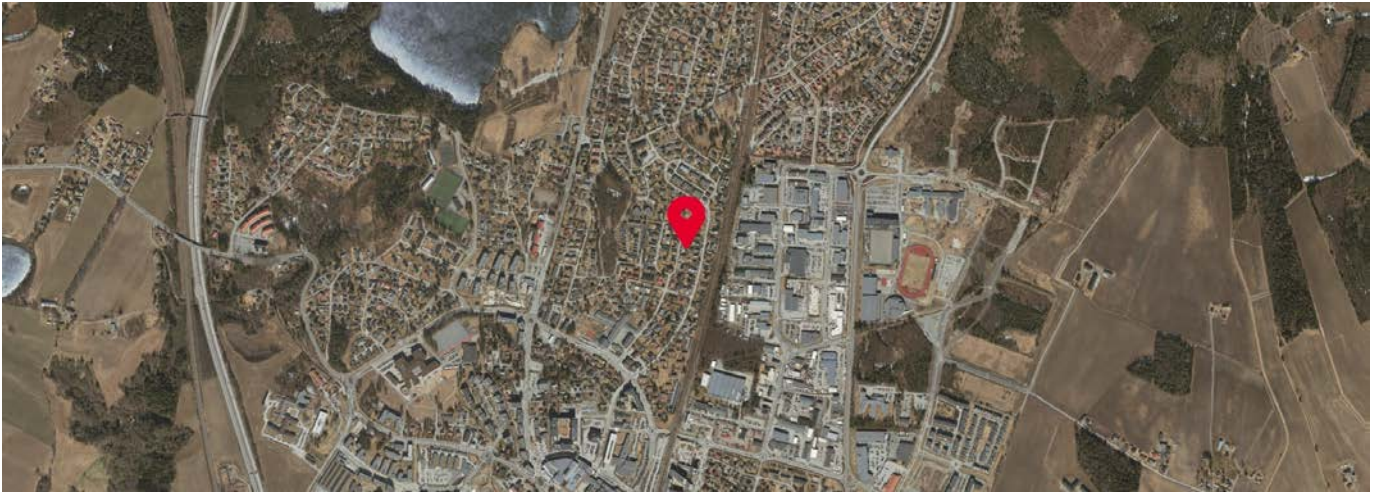



Bankenes boligmegler AS

Unntatt offentlighet: offl § 13, jf  
matrikkellova § 29 og § 30

Saksnr.:

Deres ref.:  
1208250059

Saksbehandler:  
Nina Skoglund

Dato:  
31.03.2025.

## FORESPØRSEL OM OFFENTLIGE PLANER MM I FORBINDELSE MED SALG AV EIENDOMMEN GNR: 175 BNR: 119 SNR:

Forespørsel datert: 26.03.2025.

### Eiendom

---

- Oppgitt areal i matrikkelen 884,7 m<sup>2</sup>.  Snr. har en andel på i sameie.

\* Vær oppmerksom på at oppgitt areal kan avvike fra faktisk areal om ikke grensepunktene er koordinatfestet med høy nøyaktighet.

- Alle grensepunktene er koordinatfestet med høy nøyaktighet. (Nøyaktighet +/- 10 cm.)
- En eller flere grensepunkt er ikke koordinatfestet eller er koordinatfestet med lav nøyaktighet –  
Se matrikkelbrev for mer informasjon.

\* Kommunen gjør dem oppmerksom på at eiendommer med dårlig nøyaktighet på grensepunkter krever oppmålingsforetning før eventuelle nye tiltak, jf. Pbl. § 21-4.

### PLANSTATUS:

---

- Eiendommen er regulert til i reguleringsplan for «» m/best. vedtatt

Endringer:.

- Eiendommen er ikke regulert.

Avsatt i kommuneplanen til: boligbebyggelse – nåværende vedtatt 23.03.2021.

Avsatt i kommunedelplan for: til:.

Grenser inntil reguleringsplan for:

**STØYFORHOLD:**

---

- |   |   |
|---|---|
| <input type="checkbox"/> Er berørt av flystøysoner i forbindelse med hovedflyplassen. | <input type="checkbox"/> Er berørt av veg/jernbanestøy. |
|---|---|

**FLYSTØY OG BYGGESAKER- RESTRIKSJONER OG MULIGHETER**

Formannskapet vedtok følgende den 6.3.18 (sak nr. 42/18):

1. Midlertidig bygge- og deleforbud vedtas ikke.
2. De midlertidige støysonekartene legges ikke til grunn ved behandling av plan- og byggesaker.

Det er fortsatt byggerestriksjoner ved OSL Gardermoen, slik det har vært siden flyplassen ble etablert i 1998. Det er begrensning i muligheten for å bygge og fradele boligtomter nær flyplassen der støyen har et for høyt nivå. Formannskapetets vedtak innebærer at de nye støykart som viser forventet støybilde med tre rullebaner ikke skal tas hensyn til. Dette fordi disse vurderes som foreløpige og usikre. Dermed legger kommunen til grunn det støybilde som dagens to rullebaner medfører. Det er i praksis ikke mulighet for å bygge / fradele til boligformål (støyfølsomme bruksformål) i rød støysone. I gul støysone kan det være muligheter, men det forutsetter at man kan dokumentere akseptable støynivåer inne og på utearealer. I byggesaker må tiltakshaver/byggherre benytte seg av konsulenter/foretak med støyfaglig kompetanse. Samferdselsdepartementet har i brev 28.3.17 besluttet at mulig ny 3. rullebane skal planlegges på østsiden av flyplassen. Kommunen er i en planprosess som baserer seg på departementets beslutning. Byggesaksavdelingen kan veilede nærmere i konkrete spørsmål.

**Veg, vann og avløp:**

---

- |  |   |
|--|---|
| <input checked="" type="checkbox"/> Tilknyttet offentlig vann og avløp.  | <input type="checkbox"/> Ikke tilknyttet off. vann og avløp.      |
| <input type="checkbox"/> Tilknyttet off. vann, men har septik.           | <input type="checkbox"/> Skal tilknyttes off. vann og avløp.      |
| <input type="checkbox"/> Vannmåler er installert.                        | <input checked="" type="checkbox"/> Vannmåler er ikke installert. |
| <input checked="" type="checkbox"/> Eiendommen ligger til offentlig veg. | <input type="checkbox"/> Eiendommen ligger til privat veg.        |

Kommunale avgifter for 2025 er kr. 41298,-.

Restanser fra tidligere terminer utgjør kr. 0,-.

«Fakturamottaker for kommunale eiendomsgebyrer er den som står registrert som eier av en eiendom ved faktureringsstidspunktet. Ved eierskifte må utfakturert termin fordeles av de involverte parter.»

**BEBYGGELSE:**

---

Hovedbygning byggemeldt 1965.	Garasje byggemeldt 2007.
Bruksendring fra tilleggsdel til hoveddel byggemeldt 2017.	Tilbygg byggemeldt. 2021.

- |   |   |
|---|---|
| <input checked="" type="checkbox"/> Har ferdigattest. | <input checked="" type="checkbox"/> Har ferdigattest for tilbygg. |
| <input type="checkbox"/> Har midlertidig bruksattest. | <input type="checkbox"/> Har ikke midlertidig bruksattest.        |

1 stk. boenhet er iflg. Bygningsarkivet godkjent i hht. PBL

## ANDRE MERKNADER:

---

Kommunedelplanen for Jessheim (Byplan) er under rulling se kommunens nettsider. Planen har vært ute på høring og offentlig ettersyn med frist 07.01.2025. se vedlegg

Med hilsen

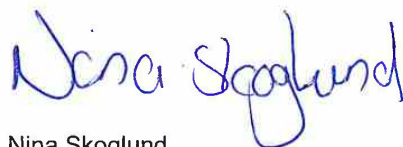

Nina Skoglund  
konsulent  
Geodata  
47782453

Vedlegg:

<input type="checkbox"/>	Reguleringsplan.
<input type="checkbox"/>	Reguleringsbestemmelser.
<input type="checkbox"/>	Bebyggelsesplan.
<input type="checkbox"/>	Kommunedelplan.
<input checked="" type="checkbox"/>	Kommuneplanbestemmelser.
<input checked="" type="checkbox"/>	Matrikelbrev.
<input checked="" type="checkbox"/>	Ferdigattest.
<input type="checkbox"/>	Midlertidig bruksattest.
<input checked="" type="checkbox"/>	Eiendomskart.
<input checked="" type="checkbox"/>	VA-kart.
<input type="checkbox"/>	Støykart.

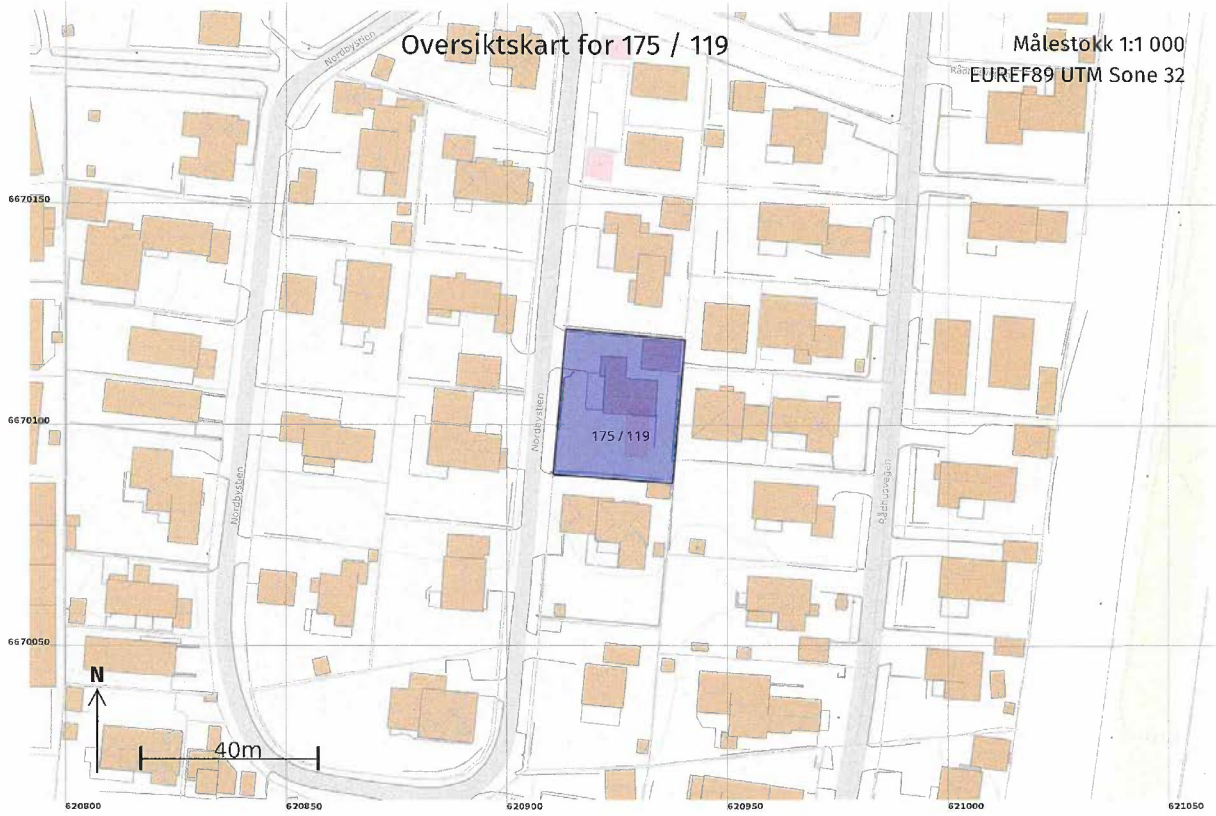

31.03.2025 08:53

Matrikelbrev for 3209 - 175 / 119

Side 9 av 11

JESSHEIM,

17. oktober 1967

Kapt. Rolf Hammer  
Nordby Borettslag v/major Johansen  
JESSHEIM

Ferdigattest for enebolig oppført på eiendommen  
"Nordbyjordet søndre" g.nr. 175 b.nr. 46 tomt nr. 16.

Etter befaring den 6. okt. 1967 meddeles herved ferdig-  
attest for ovennevnte bolig.

For bygningssjefen

O. Hovland  
Bygn.kontrollør

Gjenpart til ansvarshavende byggnester Johs. Tomte, Hurdal.



ULLENSAKER  
KOMMUNE

### Ferdigattest

Etter plan og bygningsloven (pbl) av 27. juni 2008, ajourført med endringer senest ved lov 08.05.09, §21-10 jf. SAK10 §§ 8-1 og 8-2.

Arkiv-  
saksnr: 21/4825 - 17

Ansvarlig søker:  
S Bygg og Anlegg As  
Lundstuvegen 7  
2320 Furnes  
Org.nr. 977252376

Tiltakshaver:  
Palani Jafi Saman  
Nordbystien 14  
2066 JESSHEIM

### FERDIGATTEST ER GITT FOR

Adresse:	Gårdsnr.	Bruksnr.	Festenr.	Seksjonsnr.
Nordbystien 14	175	119		

Tiltakets/byggets art  
Tilbygg med underbygg - Enebolig

Vedtaksdato for ramme/byggetillatelse  
(førstegangsvedtak)  
18.05.2021

Dato for søknad om ferdigattest: 27.06.2022

Tiltaket, eller deler av tiltaket må ikke tas i bruk til annet formål enn det tillatelsen fastsetter (jf. pbl §20-1).

#### Merknader:

- Ferdigattest er gitt med bakgrunn i søknad om ferdigattest.
- Det er ikke gitt opplysninger om at det forekommer endringer i forhold til godkjent dokumentasjon for tiltaket. Vi forutsetter derfor at tiltaket er utført i tråd med gitt tillatelse, godkjent dokumentasjon og gitte merknader/ kommentarer i tillatelsen.

Sted	Dato	Underskrift
Ullensaker	03.08.2022	Ida Trolle Andersson Rådgiver Mari Wethal Eidem Avdelingsleder <i>Dokumentet er elektronisk godkjent uten signatur, i henhold til interne rutiner.</i>

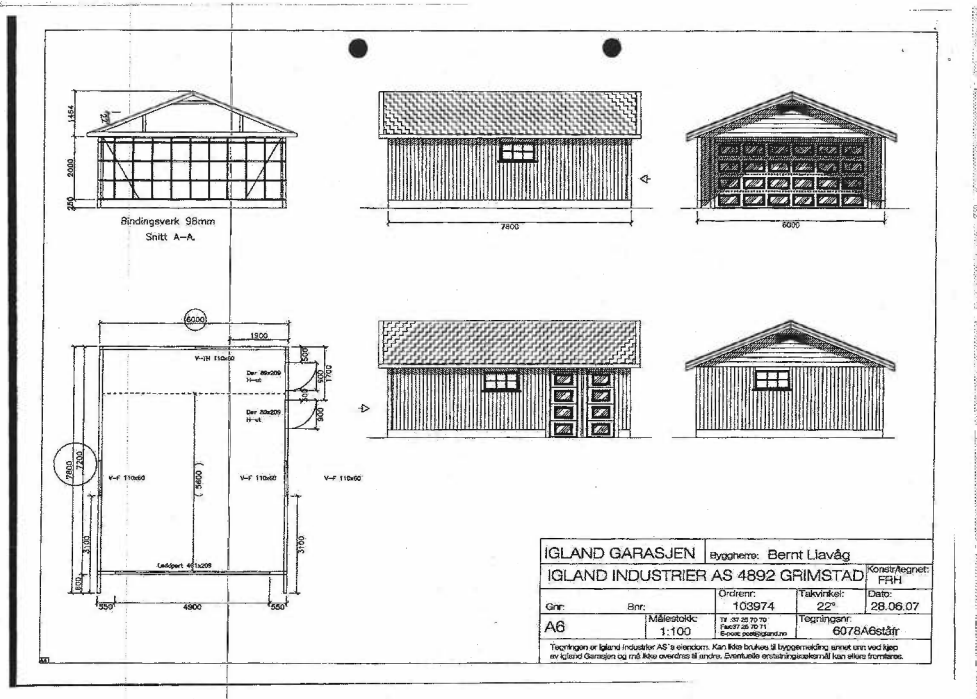







04



fasade vest  
uerdret



fasade nord  
uerdret

nr.	04
titel	
projekt	
tegner	
kontrolleret	
dato	
skala	
tegningstype	
projekt	
tegner	
kontrolleret	
dato	
skala	
tegningstype	

vigjam arkitektur og entrepriser  
10000 København Ø, Tlf. 33 12 12 12, www.vigjam.dk



















## OVERSIKT OVER LØSØRE OG TILBEHØR TIL EIENDOMMEN

Oversikten er utarbeidet av Norges Eiendomsmeglerforbund, Eiendom Norge og Advokatforeningens Eiendomsmeglingsgruppe, og er gjeldende fra 1. januar 2020.

### Generelt

Lov om avhending av fast eiendom (avhendingslova/avhl.) av 3. juli 1992 regulerer kjøper og selgers rettigheter og plikter ved overdragelse av fast eiendom og andeler i borettslag.

I henhold til avhl. § 3-4 skal eiendommen, når annet ikke er avtalt, overdras med innredninger og utstyr som etter lov, forskrift eller annet offentlig vedtak skal følge med. Det samme gjelder varig innredning og utstyr som enten er fastmontert eller er særskilt tilpasset bygningen, jf. avhl. § 3-5. Loven inneholder ingen detaljert oversikt over hva som omfattes av «innredning og utstyr», og over hva som skal regnes som «fastmontert eller særskilt tilpasset».

Partene kan fritt avtale hva som skal følge med eiendommen ved salg. Bransjens liste over løsøre og tilbehør som skal følge med eiendommen, er en del av avtalen mellom kjøper og selger dersom ikke annet er opplyst i salgsoppgaven, kjøper har tatt forbehold i bud eller avtale på annen måte er inngått. Der intet annet er avtalt, vil løsøre og tilbehør medfølge slik dette fremkommer av avhl. § 3-4 og § 3-5 og denne oversikt.

Produkter og installasjoner som medfølger overdras uten noen form for garantier, utover eventuell gjenværende leverandørgaranti.

Dersom det er noe i nedenstående liste som ikke finnes på eiendommen, vil det heller ikke medfølge.

- 1. HVITEVARER** medfølger der dette er spesielt angitt i salgsoppgaven.
- 2. HELDEKKENDE TEPPER** følger med uansett festemåte.
- 3. VARMEKILDER**, slik som ovner, kaminer, peiser, varmpumper og panelovner, følger med uansett festemåte. Frittstående biopeiser/varmeovner og terrassevarmere medfølger ikke. Det følger ikke med varmekilder i rom som ikke har vegg- eller fastmonterte varmekilder på visning.
- 4. TV, RADIO OG MUSIKKANLEGG.** TV-antenner og fellesanlegg for TV, herunder parabolantenne, og tuner/en/dekoder/tv-boks medfølger der dette eies av selger. Veggmontert TV/flatskjerm med tilhørende festeordning samt musikkanlegg følger ikke med (se også punkt 12).
- 5. BADEROMSINNREDNING/UTSTYR.** Badekar, dusjkabinett, dusjvegger, alle fastmonterte speil og hyller, fastmonterte glass- og håndkleholdere, herunder håndklevarmere samt baderomsinnredning, medfølger.
- 6. GARDEROBESKAP** medfølger, selv om disse er løse. Fastmonterte garderobehyller og knagger medfølger. Innredning i garderobeskap, for eksempel løse eller fastmonterte trådkurver, hyller, stenger og lignende, medfølger.

**7. KJØKKENINNREDNING** medfølger, herunder også åpne, fastmonterte hyller og løs eller fastmontert kjøkkenøy.

**8. MARKISER, PERSIENNER** og annen type innvendig og utvendig solskjerming, gardinoppheng, lamellgardiner og liftgardiner medfølger.

**9. AVTREKKSIVIFTER** av alle slag, samt fastmonterte aircondition/ventilasjonsanlegg, medfølger.

**10. SENTRALSTØVSUGER** medfølger med komplett anlegg, herunder slange, munnstykke mm.

**11. LYSKILDER.** Kupler, lysstoffarmatur, fastmonterte "spotlights", oppheng og skinner med spotlights samt utelys og hagebelysning medfølger. Vegglamper, krokhengte lamper, lysekroner, prismelamper og lignende som er koblet til sukkerbit eller stikkontakt følger likevel ikke med.

**12. INSTALLERTE SMARTHUSLØSNINGER** med sentral som styrer lys, varme, lyd o.l., samt tilhørende trådløse enheter som brytere, sensorer, kameraer, integrerte høyttalere el. medfølger. Enkle lysstyringssystem f.eks. med en sentral som kun styrer lyspærer eller smartpærer montert i sokkel medfølger likevel ikke.

**13. UTVENDIGE SØPPELKASSER** og eventuelt holder/hus til disse medfølger.

**14. POSTKASSE** medfølger.

**15. UTENDØRS INNRETNINGER** slik som flaggstang, fastmontert tørkestativ, samt andre faste utearrangementer som f.eks. badestamp, boblekar/jacuzzi og liknende utendørs kar, lekestue, lekestativ, utepeis, fastmontert trommel til vannslange, medfølger. Guidekabel/avgrenskingskabel til robotgressklipper medfølger, men robotgressklipper og ladestasjon for denne medfølger ikke.

**16. FASTMONTERT VEGGLADER/LADESTASJON TIL EL-BIL** medfølger uavhengig av hvor laderen er montert.

**17. SOLCELLEANLEGG** med tilhørende teknisk infrastruktur medfølger.

**18. GASSBEHOLDER** til gasskomfyr og gasspeis medfølger.

**19. BRANNSTIGE, BRANNTAU, feiestige** og lignende medfølger der dette er påbudt. Løse stiger medfølger ikke.

**20. BRANNSLUKNINGSAPPARAT, BRANNSLANGE** og RØYKVARSLER medfølger der dette er påbudt. Det er eier og brukers plikt til å se til at utstyret forefinnes på enhver eiendom. Hvis annet ikke er uttrykkelig avtalt, skal dette derfor alltid følge med ved salg av eiendom.

**21. SAMTLIGE NØKLER** til eiendommen som selger er i besittelse av skal overleveres kjøper på overtakelsen, herunder nøkler til eventuelle boder, uthus, garasjeportåpner e.l. Låses boder, uthus e.l. med hengelås, skal lås og nøkler til disse medfølge.

**22. GARASJEHYLLER, bodhyller, lagringshyller** og oppheng til bildekk medfølger såfremt de er fastmontert.

Planter, busker og trær som er plantet på tomten, eller fastmonterte kasser og lignende er en del av eiendommen og medfølger i handelen.

# Trygghet for deg som boligkjøper



## Derfor bør du ha Boligkjøperforsikring:



1 av 4 finner feil etter overtakelse av ny bolig



Advokaten vet hvilke feil som gir krav mot selger



Vi tar saken, uten økonomisk risiko for deg



Advokathjelp er dyrt når du ikke har Boligkjøperforsikring

## Advokatforsikring for boligeiere inkluderer i tillegg:

- Samboeravtale og ektepakt
- Arveoppgjør, testament og fremtidsfullmakt
- Kjøp og håndverkertjenester
- Naboforhold og husleie
- ID-tyveri og nettkrenkelser
- Tilgang til viktige digitale kontrakter
- Husstandsdekning
- Opptil 2 mill. i tvistedekning

## Hva koster det?

Andelsbolig og aksjeleilighet	8 900 kr
Selveierleilighet og rekkehus	11 900 kr
Ene-, tomannsbolig og tomt	16 900 kr

### Pris gjelder for 5 år.

Advokatforsikring for boligeiere kan bare tegnes samtidig med boligkjøperforsikringen, og koster kun kr 2 800 i tillegg per år.

Egenandel kr 4 000 påløper ved takst, tvist eller 10 timer advokatbistand, avhengig av hva som kommer først

Boligkjøperforsikring tegnes hos eiendomsmegler senest ved kontraktsgjøring og gir rett til advokathjelp inntil 5 år etter overtakelse. Forsikringen betales som del av oppgjøret ved boligkjøpet. Advokatforsikringen fornyes årlig ved faktura fra HELP.

Har du spørsmål? Kontakt HELP på 22 99 99 99 eller [post@help.no](mailto:post@help.no). Les mer på [help.no](http://help.no).

Ved kjøp av landbrukseieendom, herunder også småbruk, og annen kombinasjonseieendom, begrenser forsikringen seg til våningshuset (kundens primærbolig). Meglerforetaket mottar kr 5 600/5 600/5 900 i kostnadsgodtgjørelse, avhengig av boligtype, samt et tillegg på kr 1 000 ved salg av Advokatforsikring for boligeiere. Vi tar forbehold om pris- og vilkårsendringer. Hvis premien ikke er innbetalt ved overtakelse, vil avtalen bli kansellert. For fullstendig informasjon om dekning og vilkår, se [help.no](http://help.no).



## Drømmer du om ny bolig? Vi kan hjelpe deg med å få drømmen til å bli virkelighet.

---

Hos oss i Aurskogbanken får du alltid god og personlig rådgivning som er tilpasset dine behov og økonomi. Vi finansierer dine boligdrømmer, tar vare på sparepengene dine og sørger for at du og flokken din er riktig forsikret. Kjøper du bolig med energiklasse A eller B får du vårt mest gunnstige boliglån. Vi gir også tilbake til lokalsamfunnet i form av gaver og sponsorstøtte. Vi er en bank du kan stole på – både nå og i fremtiden.

Hos oss får du også gratis bruk av konto og kort i hverdagen. Det eneste du betaler er et årsgebyr samt valutapåslag dersom du bruker kortet i utlandet.

Ta kontakt med oss for en hyggelig prat på kontoret vårt i Trondheimsvegen 84 på Jessheim, i Teiealleen på Nannestad, på Teams eller telefon.

---

**[www.aurskog-sparebank.no](http://www.aurskog-sparebank.no)**

Aurskog • Bjørkelangen • Årnes • Jessheim •  
Sørumsand • Askim • Gjøvik • Nannestad •  
Lillestrøm

Telefon: 63 85 44 40

E-post: [post@aurskog-sparebank.no](mailto:post@aurskog-sparebank.no)



**Aurskog**  
**SPAREBANK**



# Et hjem er mer verdt enn et hus, og et hus er mer enn bare vegger.

Det er et sted for å skape gode minner  
preget av trivsel, omsorg og trygghet.

For oss som jobber med folks hjem hver  
eneste dag, er det naturlig å engasjere oss  
sammen med SOS-barnebyer for å gi flere  
barn et trygt og godt hjem.

For hvert hjem vi formidler, gir vi derfor  
100 kroner til SOS-barnebyers arbeid.

**aktiv.** +  **SOS  
BARNEBYER**

# Forbrukerinformasjon om budgivning



Sist oppdatert med virkning fra 1. juli 2025, i forbindelse med ikrafttredelse av endringer i eiendomsmeglingsloven.

Informasjonen er utarbeidet av Forbrukerrådet, Advokatforeningen ved Lovutvalget for eiendomsmegling, Eiendom Norge og Norges Eiendomsmeglerforbund, på grunnlag av bl.a. eiendomsmeglingsloven § 6-8.

Nedenfor gis en oversikt over de retningslinjer som anbefales ved budgivning på eiendommen. Avslutningsvis gis også en kort oversikt over de viktigste rettsreglene tilknyttet budgivning.

Før det legges inn bud på eiendommen oppfordres budgiver til å sette seg inn i all relevant informasjon om eiendommen, herunder salgsoppgave og tilstandsrapport.

## GJENNOMFØRING AV BUDGIVNING:

1. Alle bud skal inngis skriftlig til megler, som formidler disse videre til selger. Med skriftlige bud menes også elektroniske meldinger som e-post og SMS når informasjonen i disse er tilgjengelig også for ettertiden. Kravet til skriftlighet gjelder også budforhøyelser, og motbud (bud fra selger), aksept eller avslag fra selger. Før formidling av bud til selger skal megler innhente gyldig legitimasjon og signatur fra budgiver. Kravet til legitimasjon og signatur er oppfylt for budgivere som benytter e-signatur som f.eks. BankID eller MinID.

2. Et bud bør inneholde eiendommens adresse (eventuelt gnr/bnr), kjøpesum, budgivers kontaktinformasjon, finansieringsplan, akseptfrist, overtakelsesdato og eventuelle forbehold som for eksempel usikker finansiering, salg av nåværende bolig ol. Normalt vil ikke et bud med forbehold bli akseptert før forbeholdet er avklart. Konferer gjerne med megler før bud inngis.

3. Megler skal legge til rette for en forsvarlig avvikling av budrunden. I forbrukerforhold (dvs. der selger er forbruker) skal megleren ikke formidle bud med kortere akseptfrist enn kl. 12.00 første virkedag etter siste annonserte visning. Etter denne fristen bør budgivere ikke sette en kortere akseptfrist enn at megler har mulighet til, så langt det er nødvendig, å orientere selger, budgivere og øvrige interessenter om bud og forbehold. Dersom bud inngis med en frist som åpenbart er for kort til at megleren kan avvikle budrunden på en forsvarlig måte som sikrer selger og interessenter et tilstrekkelig grunnlag

for sine handlingsvalg, vil megler fraråde budgiver å stille slik frist.

4. Megler skal ikke formidle bud med forbehold om at budet eller forbehold i budet skal holdes skjult (hemmelig) for andre budgivere og interessenter.

5. Megleren vil uoppfordret gi sin vurdering av det enkelte bud overfor selger, når budet er gitt innenfor fristene i punkt 3.

6. Megleren skal, så langt det er nødvendig og mulig, holde budgiverne skriftlig orientert om mottatte bud, herunder budets størrelse, forbehold og akseptfrist. Megler skal så snart som mulig bekrefte skriftlig overfor budgivere at budene deres er mottatt. For øvrig vil megler, på forespørsel fra andre, opplyse om aktuelle bud på eiendommen, herunder relevante forbehold.

7. Kopi av budjournal skal gis til kjøper og selger uten ugrunnet opphold etter at handel er kommet i stand. Dersom det er viktig for budgiver å bevare sin anonymitet, bør budet formidles gjennom fullmektig.

8. Etter at handel har kommet i stand, eller dersom en budrunde avsluttes uten at handel er kommet i stand, kan en budgiver kreve kopi av budjournalen i anonymisert form.

## VIKTIGE AVTALERETTSLIGE FORHOLD:

1. Det eksisterer ingen angrerett ved salg/kjøp av fast eiendom.

2. Når et bud er inngitt til megler og innholdet i budet er formidlet til selger (slik at selger har fått kunnskap om budet), kan budet ikke kalles tilbake. Budet er da bindende for budgiver frem til akseptfristens utløp, med mindre budet før denne tid avslås av selger eller budgiver får melding om at eiendommen er solgt til en annen. Man bør derfor ikke gi bud på flere eiendommer samtidig dersom man ikke ønsker å kjøpe flere enn en eiendom.

3. Selger står fritt til å forkaste eller akseptere ethvert bud, og er for eksempel ikke forpliktet til å akseptere høyeste bud.

4. Når en aksept av et bud har kommet frem til budgiver innen akseptfristens utløp er det inngått en bindende avtale.

5. Husk at et eventuelt bud fra selger til kjøper (såkalte «motbud»), avtalerettslig er et bindende tilbud som medfører at det foreligger en avtale om salg av eiendommen dersom budet i rett tid aksepteres av kjøper.

For eiendommen:

**Adresse:** Nordbystien 14  
2066 JESSHEIM

**Meglerforetak:** Aktiv Eiendomsmegling  
**Saksbehandler:** Knut Magnus Betten

**Telefon:** 901 00 721  
**E-post:** knut.magnus.betten@aktiv.no

**Oppdragsnummer:**

Undertegnede gir herved følgende bud på ovennevnte eiendom:

**Kjøpesum:** Kr. \_\_\_\_\_**Beløp med bokstaver:** Kr. \_\_\_\_\_

+ omkostningert iht. opplysninger i salgsoppgaven

**Dette budet er bindende for undertegnede frem til og med den:** \_\_\_\_\_ Kl. \_\_\_\_\_

*Dersom annet ikke er angitt gjelder budet til kl. 15.00 første virkedag etter siste annonserte visning. I forbrukerforhold vil bud med kortere akseptfrist enn til kl. 12.00 første virkedag etter siste annonserte visning ikke bli viderefordlet til selger.*

**Eventuelle forbehold:** \_\_\_\_\_

Undertegnede er kjent med at selger står fritt til å godta eller forkaste ethvert bud. Likeledes er undertegnede klar over at budet er bindende for budgiver når det er kommet til selgers kunnskap. Handelen er juridisk bindende for begge parter dersom budet aksepteres innen akseptfristen. Undertegnede er kjent med at budjournalen vil bli forelagt kjøper og selger når handel er sluttet.

Ønsket overtakelsesdato: \_\_\_\_\_

Budet baseres på opplysninger og salgsvilkår som fremkommer av salgsoppgave datert: \_\_\_\_\_

**Kjøpet vil bli finansiert slik:**

Låneinstitusjon: \_\_\_\_\_ Referanse og tlf nr.: \_\_\_\_\_

Lånt kapital: \_\_\_\_\_ Kr.: \_\_\_\_\_

Egenkapital: \_\_\_\_\_ Kr.: \_\_\_\_\_

Totalt: \_\_\_\_\_ Kr.: \_\_\_\_\_

Egenkapital består av:  Salg av nåværende bolig eller fast eiendom  Disponibelt kontantbeløp (bankinnskudd)Jeg gir bud som:  Forbruker  Ledd i næringsvirksomhet / juridisk person (selskap)Jeg samtykker til bruk av elektronisk kommunikasjon:  Ja  Nei

Navn: \_\_\_\_\_

Navn: \_\_\_\_\_

Fødselsnr. (11 siffer): \_\_\_\_\_

Fødselsnr. (11 siffer): \_\_\_\_\_

Adresse: \_\_\_\_\_

Adresse: \_\_\_\_\_

Postnr.: \_\_\_\_\_ Sted: \_\_\_\_\_

Postnr.: \_\_\_\_\_ Sted: \_\_\_\_\_

Tlf.: \_\_\_\_\_ E-post: \_\_\_\_\_

Tlf.: \_\_\_\_\_ E-post: \_\_\_\_\_

Dato.: \_\_\_\_\_ Sign: \_\_\_\_\_

Dato.: \_\_\_\_\_ Sign: \_\_\_\_\_

Kopi av legitimasjon

Kopi av legitimasjon

**aktiv.**  
Tar deg videre