

Tilstandsrapport

 Enebolig

 Rudsvebakken 94, 2840 REINSVOLL

 VESTRE TOTEN kommune

 gnr. 102, bnr. 57

Markedsverdi

1 700 000

Sum areal alle bygg: BRA: 201 m² BRA-i: 146 m²



Befaringsdato: 14.05.2024

Rapportdato: 11.06.2024

Oppdragsnr.: 21008-1411

Referansenummer: RI5247

Autorisert foretak: Takstcon AS

Sertifisert Takstingeniør: Ole Anders Brænden



 TAKSTCON



Rapporten kan brukes i inntil ett år etter befaringsdatoen, og kan ikke gjenbrukes ved flere boligsalg i denne perioden. For eiendomsoverdragelser fra 1.1.2024, må selger sørge for at areal i rapporten er oppdatert og følger ny bransjestandard for areal. Skjer det endringer, oppstår skader også videre på boligen, bør du som selger be om oppdatert rapport.

Norsk takst

Norsk takst er bransjeorganisasjonen for landets bygningsakkyndige og takstforetak, med om lag 1400 sertifiserte medlemmer fordelt på omtrent 1000 bedrifter. I boligomsetningen regnes takstrapportene som et helt avgjørende element i den informasjonen som gjøres tilgjengelig for kjøper. Årlig leverer medlemmene rundt 120.000 slike takster. Det gir unik oversikt over norske boliger, og bidrar til at alle oppdrag kan utføres med utgangspunkt i erfaringsbasert kvalitet.



Det stilles høye krav til utdanning, sertifisering og yrkesetikk. Norsk takst er opptatt av at boligomsetningen skal være trygg, og legger vekt på å opptre uavhengig av andre bransjeaktører. Bygningsakkyndige fakturerer sine tjenester uten hensyn til hvilken pris som oppnås, og skal heller ikke på annen måte ha noen egeninteresse knyttet til handelen.

Uavhengighet og god fagkunnskap har over tid bygget troverdighet og tillit. Både selger og kjøper skal kunne stole på bygningsakkyndiges vurderinger. For tilfeller der det likevel skulle oppstå misnøye med utført arbeid, har vi sammen med Forbrukerrådet etablert en klagenemnd.

Norsk takst har en sentral rolle i utviklingen av norske standarder, regler og profesjonsprinsipper, og representerer bransjen i alle relevante internasjonale fora. Dette sikrer at norske bygningsakkyndige tidlig kan tilpasse seg krav og bransjetrender fra utlandet, samtidig som takseringsfaget får en norsk stemme på verdensbasis. Organisasjonen bidrar i næringspolitisk sammenheng, og har vært en pådriver for å sikre at lover og regler gir trygghet for forbrukerne i boligomsetningen.

Takstcon AS

Takstcon AS ble etablert i 2014 og har siden utført flere tusen rapporter i Innlandet, derav har vi fått en unik lokalkunnskap. Vi er flere takstmenn som har en allsidig og bred erfaring fra alle ledd i bygg- og anleggsbransjen. Her kan nevnes prosjekt- og byggeledelse, eiendomsutvikling, konsulentvirksomhet, kalkulasjon, tegning, beregninger, nybygg, rehabilitering og skadeutbedringer både i privat- og næringsmarkedet. I tillegg har vi en unik kompetanse fra landbruket som gjør at vi er den foretrukne partner for alle typer takseringer innen landbruk.

Vi er medlem i Norsk Takst som er Norges største takstorganisasjon og er da underlagt bransjens strengeste krav til takstforetaket, takstpersoner og etterutdanning.



Rapportansvarlig

Ole Anders Brænden

Ole Anders Brænden

Uavhengig Takstingeniør

oleanders@takstcon.no

974 88 130



Dette trenger du å vite om tilstandsrapporten



Hva er en tilstandsrapport?

En tilstandsrapport beskriver synlige skader/avvik eller tegn på skader/avvik på boligen. Rapporten fremhever vanligvis ikke positive egenskaper ved boligen.



Hva vurderer en bygningsakkyndig?

Den bygningsakkyndige vurderer boligen ut fra hva man kan forvente av en bygning av samme alder og type. Vurderingen gjøres som regel mot hvordan det var vanlig å bygge og regler som gjaldt da boligen ble oppført (søknadstidspunktet). Forhold som er vanlige for bygningens alder, slik som slitasje etter normal bruk regnes ikke som avvik.



Hva inneholder tilstandsrapporten?

Den bygningsakkyndige undersøker rom og bygningsdeler slik det kommer frem av [Forskrift til avhendingsloven](#). Tilstandsrapporten inneholder bare avvik som den bygningsakkyndige kan se eller kontrollere med enkle hjelpemidler. Det gjøres ikke nærmere undersøkelser slik som åpning av vegger eller andre bygningsdeler. I vegg mot våtrom og rom under terreng kan det borres et hull for å gjøre enkle undersøkelser slik som fuktsøk.

Når du kjøper en brukt bolig

Når du kjøper en brukt bolig, er det viktig å være oppmerksom på at dette ikke kan sammenlignes med å kjøpe en ny bolig. Måten boligen ble bygget på kan være annerledes enn i dag. Bygninger svekkes over tid, og utsettes for slitasje blant annet på grunn av bruk og vær og vind. Mange boliger fornyes helt eller delvis, noen i flere omganger, eller det oppføres tilbygg. Særlig for boliger som er pusset opp eller endret, er det viktig å merke seg at fornyelse av overflater ikke nødvendigvis betyr at bygningsdeler under er forbedret.

Vurdering mot byggeår

Den bygningsakkyndige vil vurdere boligen mot hvordan det var vanlig å bygge og regler som gjaldt da bygningen ble oppført (søknadstidspunktet). Den bygningsakkyndige ser etter avvik som har betydning for og som reduserer boligens funksjon og verdi, og som kommer frem av Forskrift til avhendingslova. Noen rom og bygningsdeler slik som bad og vaskerom, og forhold som gjelder sikkerhet mot brann, rekkverk og trapper osv., vil den bygningsakkyndige vurdere mot dagens regelverk. Etter dagens regelverk vil disse kunne få en tilstandsgrad 2 eller 3 uten at det nødvendigvis er krav om at avviket må utbedres.

Tilstandsrapporten beskriver ikke hele boligen

BYGNINGSSAKKYNDIGE SER FOR EKSEMPEL IKKE PÅ (MED MINDRE BYGNINGSDELEN ER NEVNT I RAPPORTEN)

- vanlig slitasje og normal vedlikeholdstilstand
- bagatellmessige forhold som ikke påvirker bygningens bruk eller verdi vesentlig
- etasjeskillere
- tilleggsbygg slik som garasje, bod, anneks, naust også videre
- utvendige trapper
- støttemurer
- skjulte installasjoner
- installasjoner utenfor bygningen
- full funksjonstesting av el- og VVS-installasjoner
- geologiske forhold og bygningens plassering på grunnen
- bygningens planløsning
- bygningens innredning
- løsløre slik som hvitevarer
- utendørs svømmebasseng og pumpeanlegg
- bygningens estetikk og arkitektur
- bygningens lovlighet (bortsett fra bruksendringer, brannceller og forhold som åpenbart kan påvirke helse, miljø og sikkerhet)
- fellesarealer (med mindre boligeier har vedlikeholdsplikt for fellesarealer og dette er kjent for bygningsakkyndig, eller fellesarealet har en særlig tilknytning til boligen).

© iVerdi 2023 © Norsk takst 2023

Malen til denne rapporten, inkludert standardtekstene fra Norsk takst, er vernet etter åndsverkloven og kan kun benyttes av medlemsforetakene i Norsk takst og av takstingeniører som er sertifisert i slikt foretak, samt av kunder hos iVerdi og studenter hos NEAK. For andre aktører er eksemplarframstilling av malen og standardtekster, som utskrift og annen kopiering til bruk som grunnlag for tilsvarende rapporter, bare tillatt når det er hjemlet i lov (kopiering til privat bruk, sitat o.l.) eller avtale med Norsk Takst ([Forside](#)) eller iVerdi ([Hjem-iVerdi](#)).

Utnyttelse i strid med lov eller avtale kan medføre erstatnings- og straffansvar.

Dette trenger du å vite om tilstandsrapporten

Tilstanden vurderes med ulike tilstandsgrader

Tilstanden gir uttrykk for en gitt forventet tilstand, blant annet vurdert ut fra alder og normal bruk. Ved Tilstandsgrad 0 (TG0) og Tilstandsgrad 1 (TG1) gir den bygningssakkyndige normalt ingen begrunnelse for valg av tilstandsgrad. Grunnen er at bygningen eller bygningsdelen da bare har normal slitasje. Ved skjulte konstruksjoner kan alder alene avgjøre tilstandsgrad. Når bygningssakkyndige anbefaler tiltak, for eksempel utbedringer, må brukeren av rapporten vurdere om tiltakene er nødvendige og lønnsomme. Når den bygningssakkyndige velger tilstandsgrad, baseres vurderingen på faste kriterier som følger av gjeldende bransjestandard for Teknisk tilstandsanalyse ved omsetning av bolig og Forskrift til avhendingslova.

! TG 0

TILSTANDSGRAD 0, TG0: INGEN AVVIK

Bygningsdelen skal være tilnærmet ny, ikke vise tegn på slitasje og det skal være lagt frem dokumentasjon på faglig god utførelse. Det er ingen merknader til delen.

! TG 1

TILSTANDSGRAD 1, TG1: MINDRE AVVIK

Bygningsdelen skal bare ha normal slitasje, og straktiltak skal ikke anses som nødvendig. Graden kan også brukes når delen er ny, men der dokumentasjon på faglig god utførelse mangler.

! TG 2

TILSTANDSGRAD 2, TG2: VESENTLIGE AVVIK OG MINDRE AVVIK SOM ETTER NS 3600 GIR TG 2

Bygningsdelen skal enten ha feil utførelse, en skade eller symptomer på skade, sterk slitasje eller nedsatt funksjon. Graden gis når bygningsdelen trenger vedlikehold eller tiltak i nær fremtid. Graden skal også brukes når delen er gammel og det er grunn til å varsle om faren for skader på grunn av alderen, eller når det er grunn til å overvåke delen spesielt på grunn av fare for større skader eller følgeskader.

Ved avvik som ikke krever umiddelbare tiltak (ingen umiddelbar kostnad) så blir TG2 markert med en lysere farge.

! TG 3

TILSTANDSGRAD 3, TG3: STORE ELLER ALVORLIGE AVVIK

Denne tilstandsgraden brukes ved kraftige tegn på forhold som man må regne med trenger utbedring straks eller innen kort tid. Det er påvist funksjonssvikt eller sammenbrudd.

- TG IU

IKKE UNDERSØKT/IKKE TILGJENGELIG FOR UNDERSØKELSE

Det kan være avvik/skader som ikke er avdekket.

Hva er et anslag på utbedringskostnad?

Hva det vil koste å utbedre rom eller bygningsdeler, er et forsiktig anslag basert på nåværende kvalitet, registrert avvik og angitte tiltak i rapporten. Anslaget er gitt på generelt grunnlag og må ikke forveksles med et pristilbud fra en håndverker. Det kan foreligge avvik og tiltak som ikke kommer frem av rapporten. Utbedringskostnad avhenger blant annet av personlige valg av og markedspris på materialer og tjenesteyter.

I rapporten skal det settes anslag for utbedringskostnad for TG3, og slikt anslag kan også gis ved TG2.



Beskrivelse av eiendommen

BELIGGENHET:

Eiendommen ligger i landlige omgivelser ca. 10 km fra sentrumskjernen av Raufoss. Nærområdet byr bl.a. på gode friluftsmuligheter, turstier og skiløyper. Flotte bade- og fiskemuligheter i Trevatn og i Einafjorden, en kort kjøretur unna boligen. Eiendommen ligger høyt, og det er utsikt fra eiendommen hvor du kan se Skjelbreia og Einafjorden i det fjerne.

ENKEL BYGNINGSBESKRIVELSE:

Grunnmur i sparesteinsbetong. Gulv støpt på grunn. Yttervegg i trekonstruksjon. Stående utvendig trekledning. Mønet skråtak i trekonstruksjon. Undertaksbord. Takteking med metallplater. Takrenner og utvendige beslag i metall. Vindskier i tre. Etasjeskiller med trebjelkelag.

BEBYGGELSEN:

Bolig med primærareal på 102 m² over 1,5 etasje med kjeller. Terrasse mot sør med adkomst fra stue på ca. 15 m². Garasje/uthus med 1 biloppstillingsplass.

STANDARD:

Boligen er fra 1954 og tilbygd i 1979. Normal standard og planløsning. Oppvarming består av vedfyring og strøm. Se boligens energiattest. Ventilasjon består av naturlig ventilasjon. El-anlegg med skrusikringer. I hovedsak åpent ledningsnett.

OM TOMTEN:

Eiet tomt på 1 150,3 m² som er skrånende, opparbeidet med plen og beplantning. Gruset gårdsplass.

Enebolig - Byggeår: 1954

UTVENDIG

[Gå til side](#)

Trevinduer med 2-lags isolerglass, hovedsaklig fra rundt 1990.

2 vinduer ble skiftet på østveggen, Trevinduer med 2-lags isolerglass fra 2016, disse vinduene gis Tilstandsgrad 1.

Trevinduer med 1+1 lags glass i kjeller.

Ytterdør i treverk med glassfelt. Balkongdør i treverk med 2-lags glass fra 1981.

Terrasse mot sør med adkomst fra stue på ca. 15 m². Fundamentert med blokker direkte på grunn. Konstruksjoner, overflater, rekkverk og håndlist i treverk.

Trapp i treverk til terrasse. Trapp i metall ved inngangsparti.

INNENDIG

[Gå til side](#)

Innvendige overflater på himlinger er i hovedsak preget av: Himlingsplater. Panel. Innvendige overflater på vegger er hovedsakelig preget av: Panel. Tapet. Panelplater. Innvendige overflater på gulv er hovedsakelig preget av: Laminat. Gulvbelegg. Teppegulv.

Etasjeskiller i trekonstruksjoner. Støpt plate på tilbygg i 1. etasje.

Støpt gulv på grunn i kjeller/underetasje. Det er ikke målt nivåforskjeller på gulv i kjelleren da dette anses som lite hensiktsmessig da dette er en grovkjeller.

Det er ikke foretatt radonmålinger og bygget er heller ikke utført med radonsperre.

Pipe i teglstein. Ildsted er montert. Vedovn.

Kjeller er en grovkjeller med synlig grunnmur. Hulltaking er derfor ikke aktuelt. Grunnmuren er synlig. Hulltaking er derfor ikke aktuelt.

Trapper av treverk mellom 1. etasje og loftetasje. Støpt trapp ned til kjeller.

Innvendig har boligen finerdører. Glassfelt i en dør mellom gang og stue.

Oppvarming består av: Strøm. Vedfyring. I hovedsak ved hjelp av: Luft til luft varmepumpe. Ildsted. Luft/luft varmepumpe er fra 2020.

VÅTROM

[Gå til side](#)

Våtrommet er fra 1979 ifm. tilbygg. Belegg på gulvet. Tapet på vegger. Himlingsplater. Sluk av plast. Servant med underskap. Speil med tilhørende belysning. Dusj. Opplegg for vaskemaskin.

Ved vurdering av våtrommet legges det til grunn krav fra dagens gjeldende Teknisk forskrift (TEK17). Sjekkpunkter vurderes visuelt slik de fremstår ved befaring, uten demontering/ flytting av deksler/innredning ol. Eldre våtrom som ut fra alder/ tilstand har utlevd sin levetid, og som ikke bør benyttes videre som våtrom. Det må påregnes fullstendig oppbygging av nytt våtrom. Våtrommet gis TG 3 på bakgrunn av alder og tilstand.

Hulltaking for fuktmåling i tilstøtende konstruksjon er foretatt, hull tatt i toelttrom. Ved fuktmåling er det ikke registrert måleverdi som indikerer fukt.

Beskrivelse av eiendommen

KJØKKEN

[Gå til side](#)

Kjøkkeninnredning med laminerte skrog, glatte fronter og laminert benkeplate med kjøkkenkum. Benkebeslag med oppvaskkum. Flislagt og belysning over benkeplate. Plass til frittstående komfyr, oppvaskmaskin og kombiskap kjøl/frys.

Jeg har ikke funksjonstestet eller vurdert hvitevarer og det gis ingen garanti på innbygningsprodukter som følger med boligen. Skade eller funksjonssvikt kan oppstå på hvitevarer eldre enn fem år. Kjøkkenventilator er montert over komfyr med avtrekk ut.

SPESIALROM

[Gå til side](#)

Toalettrom med gulvbelegg, tapet på vegger og himlingsplater. Servant. Gulvmontert toalett. Naturlig avtrekk.

TEKNISKE INSTALLASJONER

[Gå til side](#)

Synlige vannrør i: Kobber/metall. Innvendig hovedstoppekran er plassert i kjeller. Synlige avløpsrør i: Plast.

Ventilasjonen består av naturlig ventilasjon. Frisk tilluft blir tilført gjennom ventil i yttervegg, ventiler i vindu eller gjennom aktiv lufting med vinduer. Brukt luft trekkes ut uten bruk av vifter.

Varmtvannsbereder på ca. 200 liter fra nyere tid (ukjent alder) er plassert i kjeller.

El-anlegg med skrusikringer. I hovedsak åpent ledningsnett. Sikringsskapet er plassert i gang loftetasje.

- Røykvarsler
- Brannslukningsapparat

Det er eier av et hvert objekt som er ansvarlig for at boligen tilfredsstiller krav til branntekniske forhold.

TOMTEFORHOLD

[Gå til side](#)

Det er ukjent byggegrunn.

Fuktsikringens utførelse og materiale er ikke kjent under terreng. Det er ikke kjennskap til utbedringer av fuktsikring siden byggeår/tilbygningsår. Grunnmur i sparesteinsbetong. Slakt skrånende tomt. Utvendige avløpsrør er av plast og utvendige vannledninger er av plast (PEL). Det er offentlig avløp via private stikkledninger og offentlig vannforsyning via private stikkledninger.

Markedsvurdering

Totalt Bruksareal	201 m ²
Totalt Bruksareal for hoveddel	146 m ²
Totalpris	1 700 000

Arealer

[Gå til side](#)

Befaring - og eiendomsopplysninger

[Gå til side](#)

Tomteverdi og teknisk verdi bygninger 2 700 000

Forutsetninger og vedlegg

[Gå til side](#)

Lovlighet

[Gå til side](#)

Enebolig

- Det foreligger ikke tegninger

Sammendrag av boligens tilstand

Fordeling av tilstandsgrader

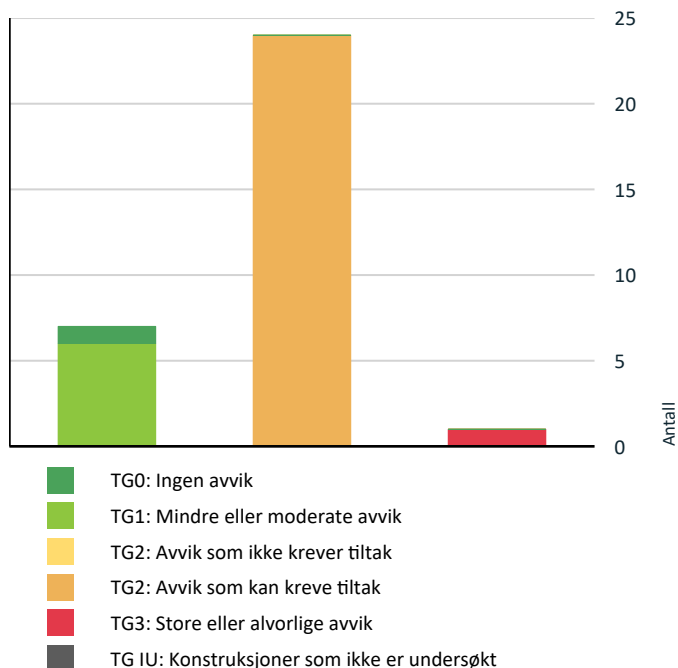

Vil du vite mer om tilstandsgrader? Se side 4.

Anslag på utbedringskostnad

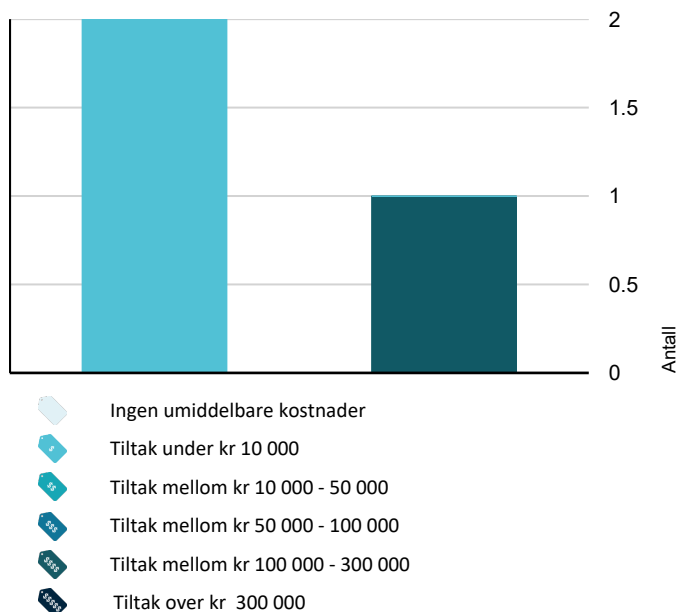

Hva er anslag på utbedringskostnad? Se side 4.

Spesielt for dette oppdraget/rapporten

Det bemerkes at opplysninger om årstall, utskiftninger/fornyelser av rom og bygningsdeler, samt forhold knyttet til vann og avløp, adkomstvei m.m. er i henhold til opplysninger gitt av rekvirent/eier/tilstedeværende, med mindre annet fremgår.

Takstmann forutsetter at bygg og bruk av eiendommen er godkjent slik dette fremstår på befaringsdagen, dersom annet ikke er opplyst er byggesøknader og godkjenninger ikke undersøkt.

Verdi og tilstand på bygg og eiendom er basert på de informasjonen som er omtalt i denne rapporten, takstmann er ikke informert om og har ikke ansvar for forhold som ikke er omtalt i rapporten.

Utskrift av grunnbok er ikke innhentet, en kjøper av eiendommen oppfordres derfor til å sjekke grunnboken for å skaffe informasjon om denne inneholder eventuelle forhold av betydning for kjøpers bruk/ utvikling av eiendommen.

Privatretslige avtaler som gjelder eiendommen er omtalt i rapporten dersom dette er opplyst av eier/ rekvirent/ tilstedeværende.

For reguleringsmessige forhold av eiendommen er det henvist til gjeldende plan. Der eiendommen er regulert til flere formål er det kun omtalt formål på hoveddelen av eiendommen. En kjøper av eiendommen oppfordres derfor til å sjekke bestemmelser i planer som gjelder eiendommen, for å skaffe informasjon om disse inneholder bestemmelser av betydning for kjøpers bruk/ utvikling av eiendommen.

Andre bygninger og installasjoner som garasje, uthus ol. er bare enkelt beskrevet og ikke undersøkt og vurdert på samme måte som boligen.

Installasjoner, maskiner og utstyr er ikke testet, det anbefales at kjøper får informasjon om tilstand, bruk og vedlikehold av slikt utstyr fra selger, alternativt innhenter dette fra leverandør av utstyret, samt tester utstyret selv. Der kjøper ikke ønsker, eller er i stand til dette anbefales det å hente inn fagmann som kan utføre dette for kjøper.

Oppsummering av avvik

Vil du vite mer? Se på rommet eller bygningsdelen senere i rapporten.

Enebolig

TG 3 STORE ELLER ALVORLIGE AVVIK

Våtrom > 1. Etasje > Bad > Generell

[Gå til side](#)

Sammendrag av boligens tilstand

! TG 2 AVVIK SOM KAN KREVE TILTAK

- ! Utvendig > Taktekking [Gå til side](#)
- ! Utvendig > Nedløp og beslag [Gå til side](#)
- ! Utvendig > Veggkonstruksjon [Gå til side](#)
- ! Utvendig > Takkonstruksjon/Loft [Gå til side](#)
- ! Utvendig > Vinduer [Gå til side](#)
- ! Utvendig > Dører [Gå til side](#)
- ! Utvendig > Balkonger, terrasser og rom under balkonger [Gå til side](#)
- ! Innvendig > Etasjeskille/gulv mot grunn [Gå til side](#)
- ! Innvendig > Radon [Gå til side](#)
- ! Innvendig > Pipe og ildsted [Gå til side](#)
- ! Innvendig > Rom Under Terreng [Gå til side](#)
- ! Innvendig > Innvendige trapper [Gå til side](#)
- ! Våtrom > 1. Etasje > Bad > Tilliggende konstruksjoner våtrom [Gå til side](#)
- ! Kjøkken > 1. Etasje > Kjøkken > Overflater og innredning [Gå til side](#)
- ! Kjøkken > 1. Etasje > Kjøkken > Avtrekk [Gå til side](#)
- ! Spesialrom > 1. Etasje > Toalettrom > Overflater og konstruksjon [Gå til side](#)
- ! Tekniske installasjoner > Vannledninger [Gå til side](#)
- ! Tekniske installasjoner > Avløpsrør [Gå til side](#)
- ! Tekniske installasjoner > Varmtvannstank [Gå til side](#)
- ! Tekniske installasjoner > Elektrisk anlegg [Gå til side](#)
- ! Tomteforhold > Drenering [Gå til side](#)
- ! Tomteforhold > Grunnmur og fundamenter [Gå til side](#)
- ! Tomteforhold > Terrengforhold [Gå til side](#)

! Tomteforhold > Utvendige vann- og avløpsledninger [Gå til side](#)

Tilstandsrapport

ENEBOLIG



Byggeår
1954

Kommentar

Byggeår er opplyst av rekviert.
Bildet viser situasjonskart av eiendommen på befaringdagen.

Standard

Bygget har enkel standard. Se nærmere beskrivelse under Konstruksjoner.

Vedlikehold

Bygningen er 70 år gammel og det må påregnes ekstra kostnader i forhold til et nytt bygg. Jeg anbefaler at kjøper setter opp en vedlikeholdsplan for boligen. Det vil si et system for planlegging og gjennomføring av vedlikehold og oppgradering nå og fremover i tid. Kostnader til fornyelser må påregnes.

Ved kjøp av eiendom kan det være vanskelig å vite hva man skal forvente av behov for vedlikehold og oppgradering. Alder og tilstand på for eksempel tak, vegger, vinduer osv. vil avgjøre byggets vedlikeholdsbehov fremover. Byggeskikk og materialvalg vil også variere ut ifra byggets alder, noe som gjør at energiforbruk, komfort og bruk kan variere fra bygning til bygning avhengig av alder og hva som eventuelt er oppgradert.

Ved renovering av bygninger der bygningskroppen blir oppgradert kan det være mulig å få stønad av ENOVA til oppgraderinger. Se <https://www.enova.no/privat/alle-energitiltak/oppgradere-huset/oppgradering-av-bygningskroppen-/> for ytterligere informasjon.

Vi i Takstcon er alle godkjente energirådgivere hos ENOVA som kan hjelpe deg med prosessen for en eventuell stønad.

Tilbygg / modernisering

VEDLIKEHOLD/PÅKOSTNINGER (Opplyst av kilde): Eier

1979	Tilbygg	Tilbygg mot nord med inngang, bad, soverom og toalettrom.
------	---------	---

UTVENDIG

Taktekking

Taket er tekket med metallplater.

Vurdering av avvik:

- Det er avvik:

Taktekking og undertak har oppnådd mer enn halvparten av forventet brukstid. Takplater flasser.

Konsekvens/tiltak

- Tiltak:

Taktekkingen og undertak har utlevd normal levetid, og er moden for utskiftning. For å få tilstandsgrad 0 eller 1 må taktekking og undertak fornyes.

Tilstandsrapport



Nedløp og beslag

Utvendige beslag, takrenner og nedløp i metall. Vindskier og toppbord i treverk.

Vurdering av avvik:

- Det er avvik:

Takvannet ledes ikke vekk fra bygningen. Vindskier bærer preg av elde og slitasje. Det mangler snøfangere på hele eller deler av taket, men det var ikke krav om dette på byggemeldingstidspunktet. Beslag er ikke ført under kledning i overgang tekking/kledning på tilbygg nord, dette kan føre til lekkasje og er ikke en permanent løsning.

Malings/folieflask registrert på pipebeslag.

Konsekvens/tiltak

- Tiltak:

Lokal utbedring må utføres. Når takvann ikke ledes bort fra bygningen påfører dette konstruksjonene (ringmur, grunnmur, drenering og fuksikring) unødvendig høy fuktbelastning. Anbefaler at man kobler et 3-4m langt overvannsrør til nedløpet. Røret legges oppå terrenget eller graves ned vekk fra grunnmuren/bygningen.

Visuell kontroll av beslag og takrenner, samt rens av takrenner og nedløp anbefales utført årlig.



Råte observert på toppbord på vindskie.



Veggkonstruksjon

Yttervegger i trekonstruksjoner. Liggende utvendig trekledning. Yttervegger og utvendig kledning er som fra byggeåret.

Vurdering av avvik:

Tilstandsrapport

- Det er avvik:

Det er ingen eller liten lufting i nedre kant av kledning mot grunnmur. Eldre trevegger kan ha skjulte skader, spesielt over grunnmuren og rundt vinduer/dører/gjennomføringer.

Stedvis råteskader nederst på kledning.

Konsekvens/tiltak

- Tiltak:

Kledning anbefales utskiftet. Det bør foretas tiltak for å bedre lufting av kledningen.



Takkonstruksjon/Loft

Mønet skråtak i trekonstruksjoner. Plassbygde taksperrer. Undertaksbord. Kombinert kaldt loft og skråhimling. Tilgjengelige deler av konstruksjonen er delvis inspisert fra luke/loftstige og lyst med lommelykt.

Vurdering av avvik:

- Det er begrenset/dårlig ventilering av takkonstruksjonen.

Skråhimling har begrenset/ikke lufting, noe som kan gi kondens og fuktskader. Skade som følge av manglende lufting er ikke registrert, men kan være skjult. Skrå, isolerte takflater defineres som risikokonstruksjon på grunn av erfaringsmessig høy skadefrekvens. Grunnen til at dette vurderes som risikokonstruksjoner er faren for fukt i konstruksjonene samt ising over tak. Problemene kan forårsakes av for eksempel feil oppbygning av konstruksjoner, manglende lufting m.m.

Konsekvens/tiltak

- Lufting/ventilering bør forbedres.

Det er ikke behov for strakstiltak. Det anbefales å føre jevnlig tilsyn med takkonstruksjon, spesielt ved større nedbørmengder og/eller snøsmelting.

Tilstandsrapport



Liten loftluke/inspeksjonsluke.

Vinduer

Trevinduer med 2-lags isolerglass, hovedsaklig fra rundt 1990.

2 vinduer ble skiftet på østveggen, Trevinduer med 2-lags isolerglass fra 2016, disse vinduene gis Tilstandsgrad 1.

Trevinduer med 1+1 lags glass i kjeller.

Vurdering av avvik:

- Det er avvik:

Mer enn halvparten av forventet brukstid på vinduer er oppnådd, eller nært forestående. Det ble ikke observert eller opplyst om punkterte isolerglass. Pga. temperatur og lysforhold kan dette være vanskelig å oppdage. Alder på vinduer tilsier at punktering kan forekomme selv om det ikke ble avdekket ved befaringen.

Værslitte karmen utvendig på vinduer fra 1990.

Konsekvens/tiltak

- Tiltak:

Oppgraderinger/utskiftninger bør påregnes. Konsekvens av avviket/eldre vinduer/dårlige vinduer, gir en fremtidig kostnad på fornyelse/vedlikehold. Eldre isolerglass medfører økt forbruk av energi til oppvarming. Varmetap fra vinduer kan forårsake at varm luft stiger inn på kaldtloft og er med på å skape kondens og ising på taktro i den kalde årstiden.

Dører

Ytterdør i treverk med glassfelt.

Balkongdør i treverk med 2-lags glass fra 1981.

Vurdering av avvik:

- Det er avvik:

Mer enn halvparten av forventet brukstid på dører er oppnådd, eller nært forestående. Det ble ikke observert eller opplyst om punkterte isolerglass. Pga. temperatur og lysforhold kan dette være vanskelig å oppdage. Alder på dører tilsier at punktering kan forekomme selv om det ikke ble avdekket ved befaringen.

Konsekvens/tiltak

- Tiltak:

Det er ikke behov for straktiltak siden dørene fungerer i dag, men ut ifra alder kan skader eller punkteringer oppstå på eldre dører. Dører med høyt varmetap medfører økt forbruk av energi til oppvarming.

Tilstandsrapport

TG 2 Balkonger, terrasser og rom under balkonger

Terrasse mot sør med adkomst fra stue på ca. 15 m².

Fundamentert med blokker direkte på grunn. Konstruksjoner, overflater, rekkverk og håndlist i treverk.

Vurdering av avvik:

- Det er avvik:

Konstruksjoner/overflater har vedlikeholdsbehov.

Konsekvens/tiltak

- Tiltak:

Overflater må utbedres eller skiftes.

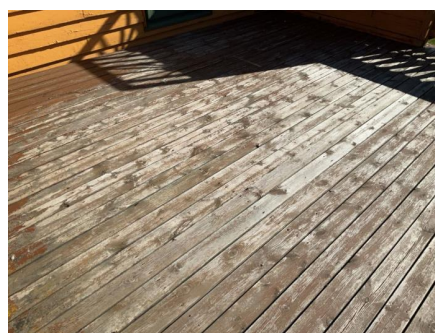
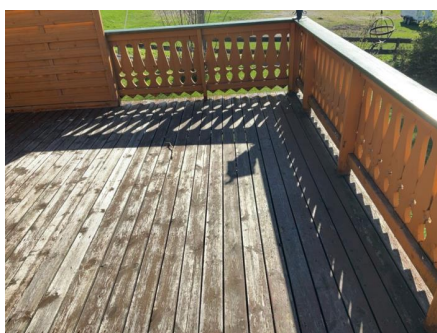

TG 1 Utvendige trapper

Trapp i treverk til terrasse. Trapp i metall ved inngangsparti.

INNVENDIG

TG 1 Overflater

Innvendige overflater på himlinger er i hovedsak preget av: Himlingsplater. Panel.

Innvendige overflater på vegger er hovedsakelig preget av: Panel. Tapet. Panelplater.

Innvendige overflater på gulv er hovedsakelig preget av: Laminat. Gulvbelegg. Teppegulv.

Avhengig av bruksmønster og krav til estetikk av kjøper kan det være påregnelig med utskiftning/utbedringer.

TG 2 Etasjeskille/gulv mot grunn

Etasjeskiller i trekonstruksjoner. Støpt plate på tilbygg i 1. etasje. Det er målt ca. 15 mm høydeforskjell på gulv i 1. etasje på stue og på kjøkken. Det er målt ca. 20 mm høydeforskjell på gulv i loftetasjen på soverommene.

Støpt gulv på grunn i kjeller/underetasje. Det er ikke målt nivåforskjeller på gulv i kjelleren da dette anses som lite hensiktsmessig da dette er en grovkjeller.

Vurdering av avvik:

- Målt høydeforskjell på over 15 mm gjennom hele rommet. Tilstandsgrad 2 gis med bakgrunn i standardens krav til godkjente måleavvik.

Etasjeskiller vil alltid ha enkelte skjevheter.

Konsekvens/tiltak

- For å få tilstandsgrad 0 eller 1 må høydeforskjeller rettes opp. Det vil imidlertid sjelden være økonomisk rasjonelt som et enkeltstående tiltak i en bolig som dette. Dersom boligen en gang skal renoveres, kan man vurdere slike tiltak.

TG 2 Radon

Det er ikke foretatt radonmålinger og bygget er heller ikke utført med radonsperre.

Tilstandsrapport

Vurdering av avvik:

- Det er ikke foretatt radonmålinger, og bygget er heller ikke utført med radonsperre.

Konsekvens/tiltak

- Det bør gjennomføres radonmålinger.

Kostnadsestimat: Under 10 000

TG 2 Pipe og ildsted

Pipe i teglstein. Ildsted er montert. Vedovn.

Pipe er besiktiget fra bakkenivå da det ikke var godkjent sikringsutstyr for arbeid på tak på befaringen. Det anbefales ytterligere undersøkelser av piper og ildsteder ved omsetning av boliger. Det er det lokale brann- og feiervesen som fører tilsyn med piper og ildsteder i hver enkelt kommune. Ovner og oppvarmingskilder er ikke funksjonstestet av takstmann.

Vurdering av avvik:

- Det er påvist sprekker og/eller riss i pipe.
- Mer enn halvparten av forventet brukstid er passert på pipe.

Pipevanger er ikke synlige. (2 sider på elementpipe. 4 sider på teglsteinspipe.)

Konsekvens/tiltak

- Andre tiltak:

Det er ikke behov for strakstiltak, siden pipe er opplyst å fungere med dagens bruk.



Rustet sotluke.

TG 2 Rom Under Terreng

Kjeller er en grovkjeller med synlig grunnmur. Hulltaking er derfor ikke aktuelt. Grunnmuren er synlig. Hulltaking er derfor ikke aktuelt.

Vurdering av avvik:

- Det er avvik:

Malingsflass, avskalling og saltutslag på vegg, dette indikerer fuktvandring i vegger. Ved enkle fuktsøk med fuktindikator registrerte jeg verdier utover hva som forventes som normal Om registrerte merknader skyldes defekt drenering, kapilærsug gjennom fundament/gulv eller innvendig kondens er ved visuell besiktigelse ikke mulig å vurdere med sikkerhet. Det kan også være en kombinasjon av disse.

Konsekvens/tiltak

- Tiltak:

Da drenering ikke er oppgradert siden byggeåret er det viktig å følge med på konstruksjonene. Kjeller er innredet etter byggeåret, og dette endrer forutsetningene for konstruksjonene. Det er påregnelig med tiltak utvendig i form av drenering/isolering av grunnmur, samt. edre ventilering av kjellerrom.

Tilstandsrapport



Alger er registrert på grunnmurens innside.

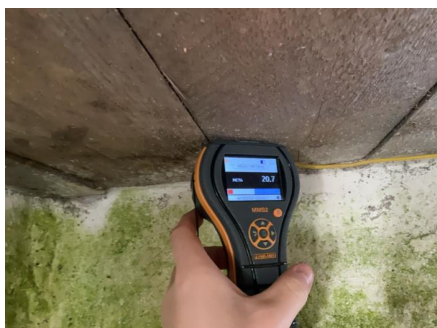

TG 2 Innvendige trapper

Trapper av treverk mellom 1. etasje og loftetasje.
Støpt trapp ned til kjeller.

Vurdering av avvik:

- Åpninger i rekkverk er større enn dagens forskriftskrav til rekkverk i trapper.
- Det mangler håndløper på vegg i trappeløpet.
- Rekkverkshøyder er under dagens forskriftskrav til rekkverk i trapper.

Trappen til kjeller er bratt, har lav høyde til etasjeskille og lite egnet for trapp mellom boligrom.

Konsekvens/tiltak

- Håndløper bør monteres, men det var ikke krav på byggetidspunktet.
- Det er ikke krav om utbedring av rekkverkshøyder opp til dagens krav.
- Det er ikke krav om utbedring av åpninger opp til dagens krav.

TG 1 Innvendige dører

Innvendig har boligen finèrdører. Glassfelt i en dør mellom gang og stue.

TG 1 Andre innvendige forhold

Oppvarming består av: Strøm. Vedfyring. I hovedsak ved hjelp av: Luft til luft varmepumpe. Ildsted.
Luft/luft varmepumpe er fra 2020.

I valgt tilstandsgrad er ikke gulvvarme og termostater vurdert. Tilstandsgrad er satt kun ut fra hvilke oppvarmingskilder som er i boligen.

Tilstandsrapport



VÅTROM

1. ETASJE > BAD

Generell

Våtrommet er fra 1979 ifm. tilbygg. Belegg på gulvet. Tapet på vegger. Himlingsplater. Sluk av plast. Servant med underskap. Speil med tilhørende belysning. Dusj. Opplegg for vaskemaskin.

Ved vurdering av våtrommet legges det til grunn krav fra dagens gjeldende Teknisk forskrift (TEK17). Sjekkpunkter vurderes visuelt slik de fremstår ved befaring, uten demontering/ flytting av deksler/innredning ol. Eldre våtrom som ut fra alder/ tilstand har utlevd sin levetid, og som ikke bør benyttes videre som våtrom. Det må påregnes fullstendig oppbygging av nytt våtrom. Våtrommet gis TG 3 på bakgrunn av alder og tilstand.

Vurdering av avvik:

- Våtrommet må oppgraderes for å tåle normal bruk etter dagens krav.

Sponplater bak tapet på vegg har svellet i dusjsonen.

Våtrommet har utlevd normal levetid, oppussing må påregnes. Dusjing direkte på vegg/gulv gir økt belastning på konstruksjon. For videre bruk anbefales dusjkabinett. Tett dusjkabinett og åpent avløp er en forutsetning for våtrommets sikkerhet, da fritt vann på gulv/vegg må unngås. Bruk av dusjkabinett hindrer i stor grad direkte vannsprut på veggene/gulv. Ved bruk av dusjkabinett er veggene/gulv bak dusjkabinettet allikevel definert som våtsone.

Konsekvens/tiltak

- Våtrommet må totalrenoveres. Alle forhold med tettesjikt, våtsone, sluk m.m. må dokumenteres.

Kostnadsestimat: 100 000 - 300 000

Tilstandsrapport



Ved bruk av fuktindikator på utsatte steder registrerte jeg ingen unormale verdier.

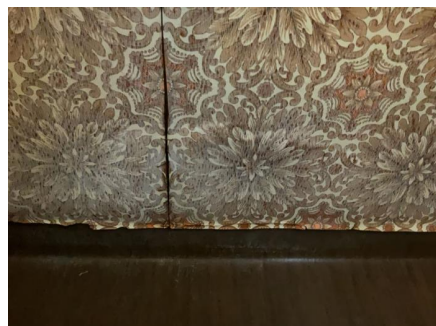
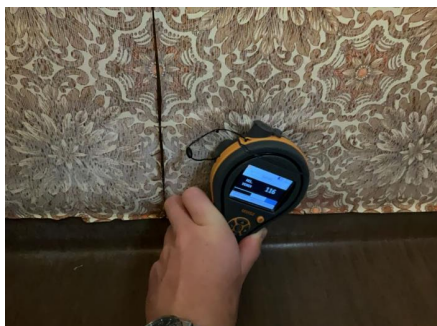

Ved bruk av fuktindikator på utsatte steder registrerte jeg ingen unormale verdier.

1. ETASJE > BAD

Tilliggende konstruksjoner våtrom

Hulltaking for fuktmåling i tilstøtende konstruksjon er foretatt, hull tatt i toelttrom.
Ved fuktmåling er det ikke registrert måleverdi som indikerer fukt.

Vurdering av avvik:

- Det er avvik:
- Det er ved hulltakingen påvist feil ved utførelse av innebygd konstruksjon, plast benyttet på begge sider av veggkonstruksjon.

Konsekvens/tiltak

- Tiltak:
- Skader/ følgeskader kan være en konsekvens av feil ved utførelse. Det anbefales derfor å følge med på tilstand til konstruksjonen.



KJØKKEN

1. ETASJE > KJØKKEN

Overflater og innredning

Kjøkkeninnredning med laminerte skrog, glatte fronter og laminert benkeplate med kjøkkenkum. Benkebeslag med oppvaskkum. Flislagt og belysning over

Tilstandsrapport

benkeplate. Plass til frittstående komfyr, oppvaskmaskin og kombiskap kjøl/frys.

Jeg har ikke funksjonstestet eller vurdert hvitevarer og det gis ingen garanti på innbygningsprodukter som følger med boligen. Skade eller funksjonssvikt kan oppstå på hvitevarer eldre enn fem år.

Vurdering av avvik:

- Kjøkkeninnredningen er av eldre dato, og den mangler bruksfunksjoner/løsninger som er forventbart på et kjøkken.

Konsekvens/tiltak

- Det er påregnelig med utskiftning/utbedringer av kjøkkeninnredningen.

Avhengig av bruksmønster og krav til estetikk av kjøper kan det være påregnelig med utskiftning/utbedringer av kjøkkeninnredningen.



Ved bruk av fuktindikator på utsatte steder registrerte jeg ingen unormale verdier.

1. ETASJE > KJØKKEN

TG 2 Avtrekk

Kjøkkenventilator er montert over komfyr med avtrekk ut.

Vurdering av avvik:

- Det er avvik:

Eldre kjøkkenventilator. Avtrekksvifte har begrenset kapasitet/funksjon ved enkle tester.

Konsekvens/tiltak

- Tiltak:

Det er ikke behov for strakstiltak da ventilator fungerer. Utfra alder kan utskifting være påregnelig. Ventilator bør skiftes samtidig med kjøkkeninnredning.

SPESIALROM

1. ETASJE > TOALETROM

TG 2 Overflater og konstruksjon

Toalettrom med gulvbelegg, tapet på vegger og himlingsplater. Servant. Gulvmontert toalett. Naturlig avtrekk.

Vurdering av avvik:

- Toalettrom har kun naturlig avtrekk fra rommet, NS 3600 krever mekanisk avtrekk for å kunne gi TG 0/1.

Tilstandsrapport

Konsekvens/tiltak

- Mekanisk avtrekk bør etableres på toalettrom.

TEKNISKE INSTALLASJONER

TG 2 Vannledninger

Synlige vannrør i: Kobber/metall. Innvendig hovedstoppekran er plassert i kjeller.

Vurdering av avvik:

- Det er avvik:

Hovedstoppekran har satt seg og er ikke mulig å stenge på befaringsdagen, ytterligere undersøkelser må foretas.

Eldre metallrør kan være utsatt for rust/groing og gi redusert gjennomstrømning/risiko for lekkasjer. Alder er normalt i seg selv en vurderingskriterier hva angår slitasjegrad. Utvendige vannrør som begynner å bli gamle vil ha en helt naturlig slitasjegrad. For eksempel nevnes at partikler bygger seg opp i rør og reduserer/stenger gjennomstrømmingen, terrengdeformasjoner som forårsaker utettheter og fortettinger.

Tilstandsgrad 2 gis med bakgrunn i at mer enn halvparten av forventet brukstid for skjulte røranlegg er oppnådd. Det er nå ingen symptomer på funksjonssvekkelse, men vær oppmerksom på at dette er en risikokonstruksjon og tidspunkt for utskifting er vanskelig å angi eksakt.

Konsekvens/tiltak

- Tiltak:

Det er ikke behov for strakstiltak utifra at vannledninger fungerer i dag, men utifra forventet brukstid kan skader plutselig oppstå.

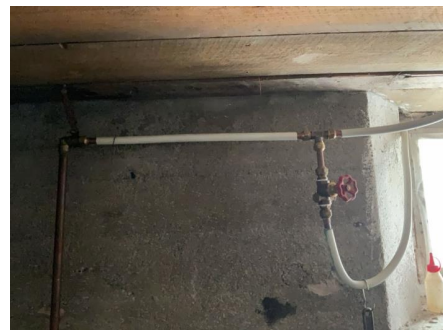

TG 2 Avløpsrør

Synlige avløpsrør i: Plast.

Vurdering av avvik:

- Det er ikke påvist tilfredsstillende lufting av avløpsanlegget.

Halvparten av forventet brukstid er oppnådd. Lufting fra avløp er ikke korrekt utført, skal føres over tak.

Konsekvens/tiltak

- Andre tiltak:

Lufting over tak anbefales etablert. Det er ikke behov for strakstiltak siden avløp fungerer i dag, men ut ifra alder kan utskiftninger påregnes.

TG 1 Ventilasjon

Ventilasjonen består av naturlig ventilasjon. Frisk tilluft blir tilført gjennom ventil i yttervegg, ventiler i vindu eller gjennom aktiv lufting med vinduer. Brukt luft trekkes ut uten bruk av vifter.

TG 2 Varmtvannstank

Varmtvannsbereider på ca. 200 liter fra nyere tid (ukjent alder) er plassert i kjeller.

Vurdering av avvik:

- Det er ikke påvist tilfredsstillende el-tilkobling av varmtvannstank iht. gjeldende forskrift.

Tilstandsrapport

Det er innført krav om at varmtvannsberedere med effekt over 1500 watt ikke skal være tilkoblet med vanlig stikkontakt, men være såkalt fast tilkoblet. Kravet ble opprinnelig innført i 2010 og gjaldt da varmtvannsberedere med effekt over 2000 watt, men ble endret til 1500 watt i 2014. Kravene til fast tilkobling av varmtvannsberedere fremgår av NEK 400.

Konsekvens/tiltak

- Det bør etableres tilfredsstillende el-tilkobling etter gjeldende forskrift.



Elektrisk anlegg

Dette er en forenklet kontroll begrenset til de spørsmål og undersøkelser som forskrift til avhendingslova (tryggere bolighandel) § 2-18 inneholder. Dette kan ikke sammenlignes med en kontroll utført av offentlig myndighet (Det lokale eltilsyn) eller registrert elektrovirksomhet, og en bygningsakkyndig har verken kompetanse eller lov til å foreta en slik kontroll.

Tilstandsgraden er vurdert ut fra den forenklete og begrensede kontrollen som forskriften inneholder. El-anlegget kan ha feil og mangler som en slik forenklet undersøkelse ikke vil avdekke. Vær derfor oppmerksom på denne risikoen, og søk videre veiledning eller få en fullstendig kontroll utført av registrert elektrovirksomhet.

El-anlegg med skrusikringer. I hovedsak åpent ledningsnett. Sikringsskapet er plassert i gang loftetasje. Punkt nummer 1-7 er besvart av eier og er ikke takstingeniørens vurdering.

Spørsmål til eier

1. Er alle elektriske arbeider/anlegg i boligen utført av en registrert elektroinstallasjonsvirksomhet?
Ukjent
2. Er det elektriske anlegget utført eller er det foretatt tilleggsarbeider på det elektriske anlegget etter 1.1.1999?
Ukjent
3. Foreligger det kontrollrapport fra offentlig myndighet – Det Lokale Eltilsyn (DLE) eller eventuelt andre tilsvarende kontrollinstanser med avvik som ikke er utbedret eller kontrollen er over 5 år?
Nei
4. Forekommer det ofte at sikringene løses ut?
Ukjent
5. Har det vært brann, branntilløp eller varmgang (for eksempel termiske skader på deksler, kontaktpunkter eller lignende) i boligens elektriske anlegg?
Nei

Generelt om anlegget

6. Er det tegn til at det har vært termiske skader (tegn på varmgang) på kabler, brytere, downlights, stikkontakter og elektrisk utstyr? Sjekk samtidig tilstanden på elektrisk tilkobling av varmtvannsbereder, jamfør eget punkt under varmtvannstank
Nei
7. Er der synlig defekter på kabler eller er disse ikke tilstrekkelig festet?
Nei

Inntak og sikringsskap

8. Er det tegn på at kabelinnføringer og hull i inntak og sikringsskap ikke er tette, så langt dette er mulig å sjekke uten å fjerne kapslinger?
Nei
9. Finnes det kursfortegnelse, og er den i samsvar med antall sikringer?
Ja

Tilstandsrapport

10. Foreta en helhetsvurdering av det elektriske anlegget, dets alder, allmenne tilstand og fare for liv og helse. Bør det elektriske anlegget ha en utvidet el-kontroll?

Ja Jeg er ikke el. fagmann og jeg har ikke foretatt kontroll av det elektriske anlegget. Kontroll utført av sertifisert EL-kontrollør/takstmann anbefales.

Det er ikke gjennomført tilsyn av boligens elektriske anlegg av DLE (Det Lokale EL. tilsynet) innenfor de siste 5 år. For elektrisk anlegg er det gjennomført en forenklet kontroll begrenset til de spørsmål og undersøkelser som forskrift til avhendingslova (tryggere bolighandel) § 2-18 inneholder. Dette kan ikke sammenlignes med en kontroll utført av offentlig myndighet (Det lokale eltilsyn) eller registrert elektrovirksomhet, og en bygningssakkyndig har verken kompetanse eller lov til å foreta en slik kontroll. Tilstandsgraden er vurdert ut fra den foreklede og begrensede kontrollen som forskriften inneholder. El-anlegget kan ha feil og mangler som en slik forenklet undersøkelse ikke vil avdekke. Vær derfor oppmerksom på denne risikoen, og søk videre veiledning eller få en fullstendig kontroll utført av registrert elektrovirksomhet. Estimert for kostnad er kun vurdert ut fra at el-kontroll må foretas- kostnad for å rette avvik etter kontroll er ikke vurdert. Skrusikringer er utdatert i forhold til dagens standard. Deler av el-anlegget er ikke jordet.

Kostnadsestimat: Under 10 000



TE 0 Branntekniske forhold

Dette er en forenklet kontroll begrenset til de spørsmål som fremkommer under. Tilstandsgraden er basert på retningslinjer til disse spørsmålene i bransjestandarden NS3600. Dette kan ikke sammenlignes med en fullstendig kontroll av branntekniske forhold av offentlig myndighet, eller en vurdering av boligens branntekniske forhold eller prosjektering fra en rådgiver med spesialkompetanse. En bygningssakkyndig har verken kompetanse til å gi slik veiledning eller lov til å foreta en slik kontroll.

Tilstandsgraden er vurdert ut fra den foreklede og begrensede kontrollen. Det kan være feil og mangler om branntekniske forhold som en slik forenklet undersøkelse ikke vil avdekke. Vær derfor oppmerksom på denne risikoen, og søk videre veiledning eller rådgivning.

- Røykvarsler
- Brannslukningsapparat

Det er eier av et hvert objekt som er ansvarlig for at boligen tilfredsstillt krav til branntekniske forhold.

1. Er det mangler for brannslukningsutstyr i boligen iht. forskriftskrav på søknadstidspunktet, men minst Byggeforskrift 1985?
Nei
2. Er det skader på brannslukningsutstyr eller er apparatet eldre enn 10 år?
Nei
3. Er det mangler på røykvarsler i boligen iht. forskriftskrav på søknadstidspunktet, men minst Byggeforskrift 1985?
Nei
4. Er det skader på røykvarslere?
Nei

TOMTEFORHOLD

Byggegrunn

Det er ukjent byggegrunn.

Tilstandsrapport

TG 2 Drenering

Fuktsikringens utførelse og materiale er ikke kjent under terreng. Det er ikke kjennskap til utbedringer av fuktsikring siden byggeår/tilbygningsår.

Vurdering av avvik:

- Det er avvik:

Fuktsikringen har oppnådd forventet brukstid og det er indikasjoner på sviktende drenering, tiltak anbefales. Det gjøres oppmerksom på at etablering eller utbedring av fuktsikring ikke automatisk gjør at fukt forsvinner da det må påregnes kapillærsug fra grunnen.

Konsekvens/tiltak

- Tiltak:

Det er ikke behov for straktiltak, men utskifting av fuktsikring og drenering vil være påregnelig.

TG 2 Grunnmur og fundamenter

Grunnmur i sparesteinsbetong.

Vurdering av avvik:

- Innsiden av grunnmuren har misfarging.

Eldre betong kan ha redusert kvalitet. Fuktindikasjoner er registrert i vegg mot grunnen, dette øker risikoen for skjulte skader. Dette kan skyldes sviktende drenering eller kappilæropptrekk av fukt i vegger. Konsekvens av kappilæropptrekk iu vegger kan være forhøyede fuktverdier og avflassing av overflatebehandling. Saltutslag på vegg, dette indikerer fuktvandring i vegger. Malingsflass utvendig og innvendig.

Konsekvens/tiltak

- Lokal utbedring må utføres.

Overvåk tilstanden jevnlig. Tidspunktet for reparasjon og eventuelt når dette er nødvendig er vanskelig å si noe om. Bruken av underetasje/kjeller vil også være avgjørende.



TG 2 Terrengforhold

Slakt skrånende tomt.

Vurdering av avvik:

- Det er avvik:

Stedvis fall på terreng mot bygning, dette er avvik fra dagens krav. Anbefalt fall på terreng er 1:50, 3 m fra fundamentene. (Det vil si jevnt fall på minimum 60 mm, 3 m fra fundamentene). Regnvann og smeltevann må ikke renne inn mot bygningen, vann fra taknedløp må ledes bort. Fuktsikring er normalt ikke dimensjonert for å ta unna takvann.

Konsekvens/tiltak

- Tiltak:

Det er ikke behov for straktiltak, men viktig at man leder vann bort fra bygningen . Dette for å forhindre økt fuktbelastning på fundamenter/ grunnmur / kjeller. For å unngå fuktskader.

Tilstandsrapport



TG2 Utvendige vann- og avløpsledninger

Utvendige avløpsrør er av plast og utvendige vannledninger er av plast (PEL). Det er offentlig avløp via private stikkledninger og offentlig vannforsyning via private stikkledninger.

Vurdering av avvik:

- Mer enn halvparten av forventet brukstid er passert på utvendige avløpsledninger.
- Mer enn halvparten av forventet brukstid er passert på utvendige vannledninger.

Mer enn halvparten av forventet brukstid er oppnådd på utvendige vann- og avløpsledninger.

Konsekvens/tiltak

- Andre tiltak:

Det er ikke behov for straktiltak utifra at anlegget fungerer i dag, men utifra alder kan skader plutselig oppstå på eldre anlegg. Utbedringer og utskiftinger må påregnes.

TG1 Septiktank

Bygninger på eiendommen

Garasje



Anvendelse

Byggeår

Kommentar

Byggeåret er ukjent.

Standard

Vedlikehold

Beskrivelse

Fundamentert direkte på grunn. Råteskadet treverk/veggkonstruksjon mot grunnen er registrert. Gruset/jordgulv. Yttervegg i trekonstruksjon, stående kledning. Pulttak i trekonstruksjon. Taktekking med metallplater. Vindski i tre. Ytterdør i tre. Vippeport av metall. Innlagt strøm.

Vedlikeholdt, men bygningens alder tatt i betraktning må ekstra vedlikehold påregnes. Kost/nytte vedrørende vedlikehold kontra riving bør vurderes. Garasje, uthus o.l. er ikke teknisk vurdert på linje med bolighuset.

Konklusjon og markedsvurdering

Formål med takseringen: Salg

Hovedbyggets BRA/BRA-i

146 m²/146 m²

Enebolig: 2 Stuer, Kjøkken, 2 Gang, Bad, Toalettrom, 3 Soverom, 2 Kott, 4 Bod

Andre bygg: Garasje

Bruksareal andre bygg: 55 m²

Detaljert oppstilling over areal finnes i rapporten.

Markedsverdi

Kr 1 700 000

Vurdering av hva verdien er i det åpne eiendomsmarkedet på vurderingstidspunkt. I tilfelle det er andel fellesgjeld/fellesformue, boret, bruksrett eller festet tomt, er det gjort fradrag/tillegg for dette.

Les mer om markedsverdi på siste side i rapporten.

Teknisk verdi bygninger, med tomteverdi

Kr 2 700 000

Kostnaden ved å oppføre et tilsvarende bygg i henhold til dagens lovverk, med fradrag for utidsmessighet, elde, vedlikeholds mangler, gjenstående arbeider, tilstandssvekkelser og forskriftsmangler.

Les mer om teknisk verdi på siste side i rapporten.

Markedsverdi

1 700 000

Konklusjon markedsverdi

1 700 000

Markedsvurdering

Markedsverdien (normal salgsverdi) er eiendommens salgsverdi på takseringsdagen basert på et frivillig salg mellom aktsomme og opplyste parter etter en normal markedsføringsperiode.

Markedsverdien er satt ut i fra det som etter takstmannens skjønn kan forventes i dagens marked slik den fremstår på befaringsstidspunktet: beliggenhet, standard, størrelse og tilstand tatt i betraktning.

Det gjøres oppmerksom på at teknisk verdi i denne rapporten ikke er markedsverdi og at differansen mellom disse kan variere ut fra beliggenhet. Teknisk verdi er beregnet i programmet byggekost.no.

Sammenlignbare salg

EIENDOM	SALGSDATO	PRISANT	PRIS	FELLESGJ.	TOTALPRIS	M ² PRIS
1 Rosethaugvegen 5 ,2833 RAUFOSS 114 m ² 1972 3 sov	20-06-2023	2 990 000	2 750 000	0	2 750 000	24 123
2 Sagvollvegen 383 ,2833 RAUFOSS 104 m ² 1965 3 sov		2 400 000	0	0	0	23 077
3 Rudsvebakken 31 ,2840 REINSVOLL 103 m ² 1954 2 sov	21-10-2019	1 390 000	1 870 000	0	1 870 000	18 155
4 Furuethvegen 42 ,2840 REINSVOLL 125 m ² 1970 3 sov	09-02-2020	2 150 000	2 050 000	0	2 050 000	16 400
5 Høgbergvegen 4 ,2840 REINSVOLL 115 m ² 1953 2 sov	25-08-2022	1 690 000	1 600 000	0	1 600 000	13 913
6 Trevassvegen 1448 ,2840 REINSVOLL 196 m ² 1955 4 sov	26-07-2020	2 490 000	2 400 000	0	2 400 000	12 245
7 Furuethvegen 30 ,2840 REINSVOLL 145 m ² 1959 4 sov	30-06-2021	1 450 000	1 600 000	0	1 600 000	11 034
8 Vestbakkvegen 380 ,2840 REINSVOLL 161 m ² 1976 3 sov	01-03-2021	1 700 000	1 650 000	0	1 650 000	10 248

Om sammenlignbare salg

Utvalget er i utgangspunktet basert på likhetskriterier i forhold til den takserte boligen, men merk at det likevel kan være betydelige forskjeller i eksempel byggeår, arealer, soverom, beliggenhet, solforhold, utsyn mm. I tillegg vil det også kunne være store forskjeller i teknisk standard på de sammenlignbare boligene. Utvalget vil også kunne inneholde omsetningspriser som går vesentlig tilbake i tid. De ovennevnte forskjeller vil derfor være vurdert av takstmann og korrigert for i fastsettelsen basert på en skjønnsmessig vurdering av markedsverdi.

Beregninger

Årlige kostnader

Offentlige avgifter og eiendomsskatt, estimert.	Kr.	18 000
Forsikring, estimert.	Kr.	7 500
Vedlikeholdskostnader, estimert.(Omfatter utskiftinger av hele bygningsdeler (f.eks våtrom, fuktsikring,tak osv.)	Kr.	30 000
Utover det som er nevnt over påløper kostnader til bla. strøm, fyring/brensel, internett, innbo forsikring, drift m.m. Sum årlige kostnader er kun ett estimat og vil variere.	Kr.	1
Sum Årlige kostnader (Avrundet)	Kr.	55 500

Teknisk verdi bygninger

Enebolig

Normale byggekostnader (utregnet som for nybygg)	Kr.	4 900 000
Fradrag (utidsmessighet, elde, vedlikeholdsmangler, gjenstående arbeider, svekkelser og forskriftsmangler)	Kr.	- 2 500 000
Sum teknisk verdi - Enebolig	Kr.	2 400 000

Garasje

Normale byggekostnader (utregnet som for nybygg)	Kr.	250 000
Fradrag (utidsmessighet, elde, vedlikeholdsmangler, gjenstående arbeider, svekkelser og forskriftsmangler)	Kr.	- 200 000
Sum teknisk verdi - Garasje	Kr.	50 000

Sum teknisk verdi bygninger

Kr. 2 450 000

Tomteverdi

Tomteverdi er en beregnet verdi for tomten slik den fremstår på befaringstidspunktet. Tomteverdien består av normal tomtekostnad i det aktuelle området og en vurdert verdi for beliggenhet. Normal tomtekostnad fremkommer ved å beregne teknisk verdi for råtomt, infrastruktur på tomten samt opparbeiding / beplantning, arrondering av terrenget og markedstilpasning for beliggenhet.

Normal tomteverdi	Kr.	250 000
-------------------	-----	---------

Beregnet tomteverdi

Kr. 250 000

Tomteverdi og teknisk verdi bygninger

Tomteverdi og teknisk verdi bygninger for det aktuelle takstobjektet (Avrundet)	Kr.	2 700 000
--	------------	------------------

Arealer, byggetegninger og brannceller

Standard gjeldende fra 01.01.2024

Arealmålinger og arealoppsett er basert på Norsk standard 3940:2023 Areal- og volum-beregninger av bygninger. Arealet gjelder for tidspunktet da boligen ble målt

Hva er måleverdig areal?

Arealet i rommet må ha minst 1,90 m fri høyde over gulvet og minst bredde på 0,60 m. Et loft med skråtak vil for eksempel bare få registrert målbart areal der høyden er minst 1,90 m og bredden minst 0,60 m. Rommet må ha dør eller luke, og gangbart gulv.

Hva er bruksareal?

$$\text{BRA} = \text{BRA-i} + \text{BRA-e} + \text{BRA-b}$$

Bruksarealet for bygningen er bruttoarealet minus arealet som opptas av yttervegger.



Carport og/eller garasjeplass i felles garasjeanlegg er ikke måleverdig areal

Internt bruksareal (BRA-i)	Arealet innenfor boenheten(e)
Eksternt bruksareal (BRA-e)	Arealet av alle rom utenfor boenheten(e) og som tilhører denne, slik som for eksempel boder
Innglasset balkong mv (BRA-b)	Arealet av innglasset balkong, veranda eller altan når denne er tilknyttet boenheten(e)
Terrasse- og balkongareal (TBA)	Arealet av terrasser, åpne balkonger og åpen altan tilknyttet boenheten(e)

Gulvareal (GUA)

Er sum av BRA (bruksareal) og ALH (areal med lav takhøyde).

Areal med lav takhøyde (ALH) er ikke måleverdig areal, som skyldes skråtak og lav himlingshøyde.

GUA kan opplyses i markedsføring der det er aktuelt for den konkrete boligen og kun sammen med BRA-i, for eksempel der gulvflaten har en verdi og har funksjon ved møblering og bruk av rommene. Ikke innredet areal som kaldloft, måles og oppgis normalt ikke.

Arealet kan ikke alltid fastsettes nøyaktig

Areal kan være komplisert eller umulig å måle opp nøyaktig fordi det er vanskelig å fastslå tykkelsen på innervegger, skjevheter i og utforming av bygningskonstruksjoner som karnapp, buer og vinkler som ikke er rette, åpne rom over flere etasjer og så videre.

Eiendommens markedsverdi kan ikke baseres på en matematisk beregning basert på antall kvadratmeter opplyst i rapporten. Opplysninger om areal kan altså ikke alene benyttes for å beregne eiendommens verdi.

Den bygningsfaglige kan avdekke eventuelle bruksendringer og avvik i branncelleinndeling

Den bygningsfaglige ser på byggetegninger hvis de er tilgjengelige og dette er en del av oppdraget, og vurderer bruken av boligen opp mot tegningene. Hvis den bygningsfaglige avdekker at en bolig ikke ser ut til å være delt opp i brannceller etter kravene i byggeteknisk forskrift på befaringstidspunktet, skal det opplyses om dette.

Reglene om bruksendring og brannceller kan være kompliserte. Søk videre faglige råd om rapporten ikke gir deg svar. Den bygningsfaglige kan ikke vurdere og svare på alle spørsmål, og kan heller ikke vite om kommunen kan gi unntak for kravene som gjelder. [Vil du vite mer?](#)

Om brannceller

En branncelle er hele eller avgrensede deler av en bygning hvor en brann fritt kan utvikle seg uten at den kan spre seg til andre bygninger eller andre deler av bygningen i løpet av en fastsatt tid.

Om bruksendring

Bruksendring er å endre bruken av et rom fra en tillatt bruk til en annen. Dette kan kreve søknad og tillatelse, for eksempel hvis du endrer et rom fra bod til soverom eller arbeidsrom, eller hvis du endrer en bolig til to separate boliger.

Rom for varig opphold har krav til takhøyde, romstørrelse, rømningsvei og lysforhold som må være oppfylt. Du kan søke kommunen om unntak for kravene, men kan ikke regne med å få unntak for krav som går på helse og sikkerhet, for eksempel krav til rømningsvei.

Bruksendring som krever godkjenning, og som ikke er søkt bruksendret, er ulovlig. Kommunen kan etter plan- og bygningsloven kapittel 32 forfølge overtredelser. Kommunen kan pålegge deg å avslutte den ulovlige bruken, eventuelt å rette eller tilbakeføre rommet til godkjent bruk.

Arealer

Enebolig

Ny arealstandard

Etasje	Bruksareal BRA m ²			SUM	Terrasse- og balkongareal (TBA)	Ikke måleverdig areal (ALH)	Gulvareal (GUA)
	Internt bruksareal (BRA-i)	Eksternt bruksareal (BRA-e)	Innglasset balkong (BRA-b)				
1. Etasje	71			71			71
Loftetasje	31			31			31
Kjeller	44			44			44
SUM	146						146
SUM BRA	146						

Romfordeling

Etasje	Internt bruksareal (BRA-i)	Eksternt bruksareal (BRA-e)	Innglasset balkong (BRA-b)
1. Etasje	Stue , Stue 2, Kjøkken , Gang , Bad , Toalettrom , Soverom		
Loftetasje	Gang , Soverom , Soverom 2, Kott , Kott 2		
Kjeller	Bod , Bod 2, Bod 3, Bod 4		

Kommentar

Arealer er oppmålt med lasermåler. Arealmålinger er basert på Norsk standard 3940:2023 Areal- og volum-beregninger av bygninger. Arealet gjelder for tidspunktet da bygningen ble målt.

Målt takhøyde loftsetasje: Varierende, men målt 210 cm og skråhimling.

Målt takhøyde 1. etasje: Varierende, men målt 238 cm.

Målt takhøyde kjeller: Varierende, men målt 191 cm.

I åpent areal (TBA) for denne boenheten inngår: Terrasse mot sør med adkomst fra stue på ca. 15 m².

Lovlighet

Byggetegninger

Det foreligger ikke tegninger

Kommentar:

Brannceller

Er det påvist synlige tegn på avvik i branncelleinndeling ut ifra dagens byggeteknisk forskrift?

Ja Nei

Nyere håndverkstjenester

Er det ifølge eier utført håndverkstjenester på boligen siste 5 år?

Ja Nei

Krav for rom til varig opphold

Er det påvist avvik i forhold til rømningsvei, dagslysflate eller takhøyde?

Ja Nei

Kommentar:

Garasje

Ny arealstandard

Etasje	Bruksareal BRA m ²			SUM	Terrasse- og balkongareal (TBA)	Ikke måleverdig areal (ALH)	Gulvareal (GUA)
	Internt bruksareal (BRA-i)	Eksternt bruksareal (BRA-e)	Innglasset balkong (BRA-b)				
Etasje		55		55			55
SUM		55					55
SUM BRA	55						

Romfordeling

Etasje	Internt bruksareal (BRA-i)	Eksternt bruksareal (BRA-e)	Innglasset balkong (BRA-b)
Etasje		Lagerrom , Bod , Bod 2, Garasje	

Kommentar

Arealer er oppmålt med lasermåler. Arealmålinger er basert på Norsk standard 3940:2023 Areal- og volum-beregninger av bygninger. Arealet gjelder for tidspunktet da bygningen ble målt.

Total fordeling mellom P-ROM og S-ROM

Tabellen under viser fordelingen av P-ROM og S-ROM etter veiledningen til NS 3940: 2012. Dette er til informasjon og til sammenligning. Tallene er omtrentlige, kan avvike fra faktiske målinger og er ikke juridisk bindende

	P-ROM(m2)	S-ROM(m2)
Enebolig	102	44
Garasje	0	0

Kommentar

Enebolig I areal S-ROM inngår hele kjelleretasje.

Befarings - og eiendomsopplysninger

Befaring

Dato	Til stede	Rolle
14.5.2024	Ole Anders Brænden	Takstingeniør
	Aud Helen Furusethagen Flaskerud	Kunde

Matrikkeldata

Kommune	gnr.	bnr.	fnr.	snr.	Areal	Kilde	Eieforhold
3443 VESTRE TOTEN	102	57		0	1150.3 m ²	BEREGNET AREAL (Ambita)	Eiet

Adresse

Rudsvebakken 94

Hjemmelshaver

Bjarne Georg Furusethagen's bo

Kommentar

Det tas forbehold om feil og mangler i kartet.

Bygning (garasje/uthus) mot nord/vestlig hjørne på tomta står delvis utenfor tomtegrensen.

Eiendomsopplysninger

Adkomstvei

Eiendommen er tilknyttet offentlig vei, via privat adkomst fra tomtegrense.

Tilknytning vann

Eiendommen er tilknyttet offentlig vann.

Tilknytning avløp

Eiendommen er tilknyttet offentlig avløp.

Regulering

KpBestemmelseOmråde.

Kommuneplanens arealdel 2012-2023 for Vestre Toten.

LNFR-areal for nødvendige tiltak for landbruk, reindrift og gårdstilknyttet næringsvirksomhet basert på gårdens ressursgrunnlag - nåværende.

Siste hjemmelsovergang

Kjøpesum	År
0	1954

Kilder og vedlegg

Dokumenter

Beskrivelse	Dato	Kommentar	Status	Sider	Vedlagt
Egenerklæring	10.06.2024	Egenerklæring er ikke fylt ut da dette er et dødsbo, selgere har ikke slik kjennskap til eiendommen, egenerklæring er derfor ikke aktuelt.	Gjennomgått	0	Nei
Eiendomsverdi.no	22.05.2024	Diverse eiendomsopplysninger fra Eiendomsverdi.	Gjennomgått	0	Nei
Tegninger			Ikke gjennomgått	0	Nei
Kvitt. off. avgifter			Ikke gjennomgått	0	Nei
Situasjonskart			Ikke gjennomgått	0	Nei
Brukstillat./ferdigatt.			Ikke gjennomgått	0	Nei
Samsvarserklæring			Ikke gjennomgått	0	Nei
Rekvirent	14.05.2024	Ga opplysninger og fremviste eiendommen.	Ikke gjennomgått	0	Nei
Energirapport			Ikke gjennomgått	0	Nei

Tilstandsrapportens avgrensninger

STRUKTUR • REFERANSENIVÅ • TILSTANDSGRADER

- Rapporten er basert på innholds krav i Forskrift til avhendingslova (tryggere bolighandel). Formålet er å gi en tilstandsanalyse til bruk for den som bestiller og/eller i et salg til forbruker, og ikke for andre tredjeparter. Rapportens omfang, struktur, metode og begrepsbruk følger i hovedsak Norsk Standard NS 3600:2018 (Teknisk tilstandsanalyse ved omsetning av bolig), samt Takstbransjens retningslinjer ved tilstandsrapportering for boliger og Takstbransjens retningslinjer for arealmåling.
- Tilbakeholdt eller uriktig informasjon som har betydning for vurderingen, er ikke bygningssakkyndiges ansvar. Rapporten beskriver avvik, altså en tilstand som er dårligere enn referansenivået. Rapporten framhever normalt ikke positive sider ved boligen ut over det som fremgår av tilstandsgradene.
- Tilstanden angis i rapporten og gir uttrykk for en gitt forventet tilstand blant annet vurdert ut fra alder og normal bruk slik:

i) **Tilstandsgrad 0, TG0:** Ingen avvik eller skader. I tillegg må bygningsdelen være tilnærmet ny, mindre enn 5 år, og det foreligger dokumentasjon på faglig god utførelse.

ii) **Tilstandsgrad 1, TG1:** Mindre avvik. Normal slitasje. Strakstiltak ikke nødvendig. TG1 kan gis når bygningsdelen er tilnærmet ny og det ikke foreligger dokumentasjon på faglig god utførelse.

iii) **Tilstandsgrad 2, TG2:** Vesentlige avvik, og mindre avvik som etter NS 3600 gir TG 2, men som ikke nødvendigvis krever umiddelbare tiltak. I denne rapporten kan TG2 i Rapportsammendrag være inndelt i TG2 som krever tiltak og de som ikke krever umiddelbare tiltak. Konstruksjonen har normalt enten feil utførelse, en skade eller symptomer på skade, sterk slitasje eller nedsatt funksjon. Vedlikehold eller tiltak trengs i nær fremtid, det er grunn til å varsle fare for skader på grunn av alder eller overvåke spesielt på grunn av fare for større skade eller følgeskade. For skjulte konstruksjoner vil alder i seg selv være et symptom som kan gi TG2. For synlige konstruksjoner kan alder sammen med andre symptomer og momenter gi TG2. Avvik under TG2 kan gis sjablongmessig anslag.

iv) **Tilstandsgrad 3, TG3:** Store eller alvorlige avvik. Kraftige symptomer på forhold som man må regne med trenger utbedring straks eller innen kort tid. Påvist funksjonssvikt eller sammenbrudd. Avvik under TG3 skal gis sjablongmessig anslag.

v) **Tilstandsgrad TGiU:** Ikke undersøkt/ikke tilgjengelig for undersøkelse.

- Ved TG0 og TG1 gis det normalt ingen begrunnelse for valg av tilstandsgrad, fordi bygningen eller bygningsdelen da bare har normal slitasje. For anbefalte tiltak ved TG2 og TG3 må bruker av rapporten vurdere om tiltakene er nødvendige og lønnsomme. Hva det vil koste å utbedre rom eller bygningsdeler er et sjablongmessig anslag basert på registrert avvik og angitte tiltak i rapporten. Anslaget er gitt på generelt grunnlag og basert på erfaringstall i seks intervaller, og kan ikke forveksles med en konkret vurdering og tilbud fra en entreprenør eller håndverker. Det må eventuelt innhentes tilbud for en nærmere undersøkelse, og konkret og nøyaktig vurdering av utbedringskostnad. Kostnader til ikke oppdagede avvik/utbedringer/feil kan forekomme. Utbedringskostnad avhenger av personlige preferanser og markedspris på materialer og tjenesteyter.

PRESISERINGER

- Avvik vurderes ut fra tekniske forskrifter på godkjenningstidspunktet for bygget. Noen bygningsdeler vurderes

etter gjeldende teknisk forskrift på befaringstidspunktet. Dette gjelder blant annet:

i) Bad, vaskerom (våtrom)

ii) Forhold rundt brann, rømming, sikkerhet, for eksempel rekkverkshøyder/åpninger, ulovlige bruksendringer, brannceller mv.

- For skjulte konstruksjoner slik som vann og avløp uten dokumentasjon, er kvalitet og alder vurdert.

- Fastmonterte installasjoner, for eksempel innfelt belysning (downlights), demonteres ikke for å sjekke dampspærren bak. Dette av hensyn til bygningssakkyndiges kompetanse og risikoen for skade.

- Kontroll av fukt i konstruksjonen ved hulltaking i bad og vaskerom (våtrom), rom under terreng (kjelleretasje, underetasje og sokkeletasje) eller andre bygningsdeler skjer etter eiers aksept. Hulltaking av våtrom og rom under terreng kan unntaksvis unnlates, se Forskrift til Avhendingsloven.

- Kontroll av romfunksjoner for P-ROM utføres kun når det ikke foreligger godkjente og byggemeldte tegninger, eller når tegninger ikke stemmer med dagens bruk.

- Bygningssakkyndig gir en forenklet vurdering av branntekniske forhold og elektriske installasjoner i boligen dersom det er mer enn fem år siden sist boligen hadde el-tilsyn. Bygningssakkyndig kan anbefale å konsultere offentlige myndigheter eller kvalifisert elektrofaglig fagperson ved behov for grundigere undersøkelser.

TILLEGGSENDERSØKELSER

Etter avtale kan tilstandsanalysen utvides til også å omfatte tilleggundersøkelser utover minimumskravet i forskriften.

BEFARINGEN

Rapporten gir en vurdering av byggverk og bygningsdeler som bygningssakkyndig har observert, og som fremkommer av Forskrift til avhendingsloven. Rapporten er likevel ingen garanti for at det ikke kan finnes skjulte feil, skader og mangler. NS 3600:2018 (Teknisk tilstandsanalyse ved omsetning av bolig) har undersøkelsesnivå fra 1 til 3, der undersøkelsesnivå 1 er det laveste og baseres på visuell observasjon. Rapporten baseres på undersøkelsesnivå 1 med få unntak (våtrom og rom under terreng). I praksis betyr dette at gjennomføringen av befaringen begrenses som følger:

- Det utføres kun visuelle observasjoner på tilgjengelige flater uten fysiske inngrep (f.eks. riving).

- Flater som er skjult av snø eller på annen måte ikke er tilgjengelig eller skjult, blir ikke kontrollert. Det foretas ikke funksjonssprøving av bygningsdeler, som isolasjon, piper, ventilasjon, el. anlegg, osv.

- Det gis ingen vurdering av boligens tilbehør, hvite- og brunevarer og annet inventar. Dette gjelder også integrert tilbehør.

- Inspisering av yttertak er basert på det som er synlig, normalt på insiden fra loftet og utvendig fra stige/bakkenivå. Befaring av tak må være sikkerhetsmessig forsvarlig for å kunne gjennomføres.

- Stikkprøvetakninger er utvalgt tilfeldig og kan innebære kontroll under overflaten med spiss redskap eller lignende.

Tilstandsrapportens avgrensninger

UTTRYKK OG DEFINISJONER

- Tilstand: Byggverkets eller bygningsdelens tekniske, funksjonelle eller estetiske status på et gitt tidspunkt.
- Symptom: Observerbart forhold som gir indikasjon på hvilken tilstand et byggverk eller en bygningsdel befinner seg i. Benyttes ved beskrivelse av avvik.
- Skadegjørere: Zoologiske eller biologiske skadegjørere, i hovedsak råte, sopp og skadedyr.
- Fuktøk: Overflatesøk med egnet søkeutstyr (fuktindikator) eller visuelle observasjoner.
- Fuktmåling: Måling av fuktinnhold i materiale eller i bakenforliggende konstruksjon ved bruk av egnet måleutstyr (blant annet hammerelektrode og pigger).
- Utvidet fuktøk (hulltaking): Boring av hull for inspeksjon og fuktmåling i risikoutsatte konstruksjoner, primært i tilstøtende vegger til bad, utforede kjellervegger og eventuelt i oppforede kjellergulv.
- Normal slitasjegrade: Forventet nedsliting av materiale i overflaten som er basert på enkle visuelle observasjoner. Kan vurderes sammen med bygningsdelens alder.
- Forventet gjenværende brukstid: Anslått tid et byggverk eller en del av et byggverk fortsatt vil være tjenlig for sitt formål (NS3600, Termer og definisjoner punkt 3.9)

AREALBEREGNING FOR BOENHETER

- Areal fastsettes etter Forskrift til avhendingsloven og Norsk Standard 3940 Areal- og volum-beregninger av bygninger fra 2023.
- Areal oppgis i hele kvadratmeter i rapporten, og gjelder for det tidspunkt oppmålingen fant sted.
- Bruksareal (BRA) er det måleverdige arealet som er innenfor omsluttete vegger målt i gulvhøyde (bruttoareal minus arealet som opptas av yttervegger). I tillegg til gulvhøyde gjelder regler om fri bredde for at arealet skal være måleverdig, med betydning for BRA av for eksempel loft med skråtak. BRA består av internt bruksareal (BRA-i), eksternt bruksareal (BRA-e) og innglasset balkong mv (BRA-b). Terrasse- og balkongareal (TBA) opplyses der tilstandsrapporten skal benyttes i boligomsetningen og der det er aktuelt. I tillegg kan gulvareal (GUA) og areal med lav takhøyde (ALH) opplyses sammen med BRA der det er aktuelt og en del av oppdraget. Rom skal ha atkomst og gangbart gulv for å kunne regnes som BRA/måleverdig areal.
- Arealet måles og oppgis dersom arealet oppfyller krav til måleverdighet, slik som at arealet må ha minst en bredde på 0,6m og minst en høyde på 1,9 m osv. Et rom kan være i strid med teknisk forskrift og mangle godkjenning hos kommunen for den aktuelle bruken, uten at dette får betydning for om arealet måles og oppgis i tilstandsrapporten. Når arealet måles tas det ikke hensyn til om arealet er lovlig oppført eller om bruken er lovlig, bruksendringer, lysforhold eller andre sikkerhetsmangler.
- Eiendommens markedsverdi kan ikke baseres på en rent matematisk beregning i forhold til antall kvadratmeter opplyst i rapporten. Opplysninger om areal kan altså ikke alene benyttes for beregning av eiendommens verdi.

• Rom som ligger utenfor boenheten, men som eier har påvist og/eller opplyst at tilhører boenheten, er oppmålt og inkludert i BRA-e. Det er ikke fremvist dokumentasjon på at rommet tilhører boenheten, med mindre dette er angitt særskilt. Rom utenfor boenheten kan omdisponeres av borettslaget/sameiet og dette kan påvirke boligens BRA. Vær oppmerksom på at NS 3940:2023 og eierseksjonsloven har ulik definisjon av fellesareal. Ved arealmåling gjelder NS 3940:2023 som definerer fellesareal slik: "Delen av bygning som brukes av to eller flere bruksenheter eller til bygningens forvaltning, drift eller vedlikehold.

• I en overgangsperiode skal rapporter som benyttes i boligomsetningen eller dersom det er en del av oppdraget også opplyse om fordelingen mellom P-ROM og S-ROM med utgangspunkt i definisjonene som fremkommer av veiledningen til Norsk Standard 3940 Areal- og volum-beregninger av bygninger fra 2012. Fordelingen mellom P-ROM og S-ROM er basert på veiledningen og bygningssakkyndiges eget skjønn. P-ROM er måleverdige rom som benyttes til kort eller langt opphold. S-ROM er måleverdige rom som benyttes til lagring, og tekniske rom. Bruken av et rom på befaringstidspunktet har betydning for om rommet defineres som P-ROM eller S-ROM. Dette betyr at rommet både kan være i strid med teknisk forskrift og mangle godkjenning i kommunen for den aktuelle bruken, uten at dette vil få betydning for valg av arealkategori.

• Se øvrig informasjon om areal i rapporten, Norsk Standard 3940 (2012 og 2023) og veiledningen til disse.

PERSONVERN

Norsk takst, bygningssakkyndig og takstforetaket behandler personopplysninger som bygningssakkyndig trenger for å kunne utarbeide rapporten. Personvernerklæring med informasjon om bruk av personopplysninger og dine rettigheter finner du her [Personvernerklæring - iVerdi](#)

DELING AV PERSONOPPLYSNINGER FOR TRYGGERE BOLIGHANDEL OG MULIG RESERVASJON

Norsk takst og deres samarbeidspartnere benytter personopplysninger fra rapporten for analyse- og statistikkformål, samt utvikling og drift av produkter og tjenester for takstbransjen og andre aktører i bolig-omsetningen. Les mer om dette og hvordan du kan reservere deg på <https://www.norsktakst.no/norsk/om-norsk-takst/personvernerklæring/reservasjon/>

Vendu lager en boliganalyse basert på opplysninger fra rapporten. Les mer om dette og hvordan du kan reservere deg her: <https://samtykke.vendu.no/RI5247>

KLAGEORDNING FOR FORBRUKERE

Er du som forbruker misfornøyd med bygningssakkyndiges arbeid eller opptreden ved taksering av bolig eller fritidshus, se www.takstklagenemnd.no for mer informasjon