

aktiv.

Oteren 3, 2340 LØTEN

BUUDOR/RUSKÅSEN



Eiendomsmeglerfullmektig

Mats Arntzen Berg

Mobil 474 54 542

E-post mats.berg@aktiv.no

Aktiv Eiendomsmegling Hamar

Strandgata 61, 2317 HAMAR. TLF. 62 55 58 20

Nøkkelinformasjon

Prisant.: Kr 3 300 000,-
Omkostn.: Kr 87 640,-
Total ink omk.: Kr 3 387 640,-
Årlig festeavgift: Kr 7 500,-
Selger: Tord Kristoffer Sollie
Kristina Knutsen Wickstrøm

Salgsobjekt: Fritidseiendom
Eierform: Eiet
Byggeår: 2009
BRA-i/BRA Total 97/101 kvm
Soverom: 3
Gnr./bnr. Gnr. 273, bnr. 220
Oppdragsnr.: 1213240210

Romslig og velholdt hytte fra 2009 med sørvendt terrasse og fin utsikt! Flotte skiløyper i nærheten.

Velkommen til Oteren 3!

Solid og romslig hytte fra 2009. Yttervegger kledd med villmarkspanel for den fullkomne hyttefølelsen. Hytta har en fin planløsningen med alt på en flate. Stua er stor og romslig, med god takhøyde som gir en fin romfølelse. Hytta har en romslig entré med gode omkleddingsmuligheter og varme i gulv, 3 gode soverom, bod, teknisk rom, bad, baderom og en koselig tv-stue med utgang til terrasse på 28 m². Innlagt strøm. Etablert avløpsanlegg med 4 kubikks tett tank. Vann hentes fra to vannposter rett i nærheten.

Hytta ligger svært fint til i Ruskåsen på Budor, ca. 700 m over havet. Langrennsløyper blir kjørt opp rett på utsiden av hytta og du har Budor ski- og kjelkeanlegg under 4 km unna. På sommerstid er det gode turmuligheter og flere flotte fiskevann



Innhold

Nøkkelinformasjon	2
Om eiendommen	4
Tilstandsrapport	33
Egenerklæring	54
Energiattest	59
Nabolagsprofil	65
Budskjema	78

Om eiendommen

Om eiendommen

Beliggenhet

Hytta ligger svært fint til i populære Ruskåsen på Budor. Eiendommen, som ligger ca. 700 meter over havet, har gode solforhold og flott utsikt over idyllisk innlandsnatur. Med Budor Ski- og kjelkeanlegg med 2 skitrekk ca 3.6 km unna og nærmeste skiløype i umiddelbar nærhet kan du enkelt nyte fine dager i flott natur. Budor Skianlegg er et av få anlegg med egen kjelkenedfart.

Budor er kjent for å være et svært snøsikkert område, er du glad i vintersportsaktiviteter- og friluftsliv er dette et ypperlig valg. Det er kort vei til nypreparerte løyper som slynger seg over 300 km i skjønne naturomgivelser på Hedmarksvidda. På sommerstid er det fine muligheter for sykkel- og fotturer i flott innlandsterreng. Området byr og på rikelig med jakt og fiskemuligheter.

Det er gangavstand til Budor Gjestegård med café/restaurant og hundesledekjøring. Her får du servert god og kortreist mat. For påfylling av proviant er Joker Brenneriroa nærmeste dagligvarebutikk.

Avstand til byer med bil:

Elverum - Ca. 35 min

Hamar - Ca. 40 min

Oslo - Ca. 1 time og 50 min

Se også www.visitbudor.no for ulike tilbud og aktiviteter sommer som vinter!

Innhold/Areal

BRA - i: 97 m²

BRA - e: 4 m²

BRA totalt: 101 m²

TBA: 28 m²

1. etasje

BRA-i: 97 m² Entré, gang, 3 soverom, bad/vaskerom, teknisk rom, stue/kjøkken, TV-stue.

BRA-e: 4 m² Bod

Øvrig areal:

28 m² Terrasse

Arealbegreper:

BRA-i (internt bruksareal) - Bruksareal av boenheten(e) innenfor omsluttende vegger.

BRA-e (eksternt bruksareal) - Bruksareal av alle rom som ligger utenfor boenheten(e), men som tilhører denne/disse.

TBA (terrasse- og balkongareal/åpent areal) - Arealet av terrasser, åpne balkonger, verandaer eller altaner tilknyttet boenheten(e).

Arealer er hentet fra vedlagte tilstandsrapport og hvor disse arealmålingene er basert på Norsk Standard 3940:2023 Areal- og volumberegninger av bygninger. Arealet gjelder for tidspunktet da bygningen(e) ble målt. Beskrivelse av rom er basert på bruken av rommene på befaringstidspunktet. Rommenes bruk kan derfor være i strid med byggeforskriftene og/eller registrert/godkjent bruk. Se eventuelle anmerkninger under punktene «Standard» og/eller «Ferdigattest/brukstillatelse».

Tomtebeskrivelse

Punktfestet tomt, med stedsegen/naturlig beplantning av gress, busker og trær.

Et punktbeste er en festeavtale hvor arealet som festeavtalen gjelder ikke er målt opp og med tomtegrenser, men angitt som et punkt i kartet på bortfester eiendom.

Bebyggelsen må plasseres slik at punktet kommer innenfor grunnmuren for hovedbygget.

Bortfester er Løiten Almenning. Det ble etablert festekontrakt i 2009. Årlig festeavgift utgjør kr 7 500,- og reguleres hvert 10 år. Neste regulering av festeavgiften vil skje i 2030 og i henhold til endringer i konsumprisindeksen for gjeldende periode. Serviceavgift kan bli innført ved tilføring av ytterligere infrastruktur fra bortfester.

Det er ikke mulighet for innløsning av tomten. Bortfester har forkjøpsrett, men denne vil ikke bli benyttet ved denne overdragelsen. Det påløper et transportgebyr til bortfester på kr 3 900,- ved overdragelse av festeretten. Beløpet betales av kjøper og er inkludert i oppstillingen for omkostninger.

Årlig festeavgift

Kr 7 500

Regulering av festeavgift

Festeavgiften reguleres hvert 10. år. Neste regulering av festeavgiften vil skje i 31.12.2030 i henhold til endringer i konsumprisindeksen.

Byggemåte

Takflatene er tekket med pappshingel. Antatt ifra byggeåret. Taket er besiktiget fra bakkeplan. Helbeslått pipetopp. Lakkerte ståltakrenner og nedløp. Isbordbeslag. Boligytttervegger i bindingsverk, isolert med mineralull. Yttervegg kledd med stående villmarkspanel. Kledningen er sist delvis overflatebehandlet i perioden 2021-2023. Saltakkonstruksjon. Fabrikerte w-takstoler. Himling isolert med mineralull. Undertak med finerplater. Lufting ved raft og ventiler i gavlveggene. Loft besiktiget fra luke, begrenset besiktigelse muligheter av loft. Takkonstruksjon over stuedel. Antatt utført med saksetakstoler. Himling antatt isolert med mineralull. Overbygget takkonstruksjon over inngang. Understøtte med tresøyle. Overbygget takkonstruksjon over inngang til TV-stue. Understøttet med stolper. Vinduer med 2 lags isolerglass. Antatt ifra byggeåret. Det opplyses på generelt grunnlag at punkterte isolerglass kan være vanskelig å oppdage på grunn av varierende temperaturer og lysforhold. Malt ytterdør med glassfelt fra 2008. Terrassedør med 2 lags isolerglass. Malt ytterdør med adkomst til utvendig bod. Terrasse ved inngang. Terrassebord er sist overflatebehandlet i ca. 2022. Fundamentert på støpte vanger. Impregnerte gulvkonstruksjoner. Utført med terrassebord og beiset- malt rekkverk. El.billader. Lys og strøm. Areal på ca. 8 m². Adkomst til terrasse fra TV-stue. Terrassebord er sist overflatebehandlet i ca. 2022. Fundamentert på lettklinkerblokker og støpte fundamenter direkte på terreng. Impregnerte gulvkonstruksjoner. Utført med terrassebord og beiset- malt rekkverk. Areal på ca. 19 m². Lys og strøm. Utvendig beiset tretrapp. Adkomst til terrasse. Utvendig beiset tretrapp ved inngang. Utført med rekkverk på begge sider.

Beskrivelse av byggemåte er hentet fra tilstandsrapport utført av bygnings sakkyndig Sørli Takst AS, datert 11.11.2024.

Tilstandsrapporten angir også byggetekniske tilstandssvekkelser (tilstandsgrader -TG).

For denne eiendommen er det gitt tilstandsgrad TG 2 (avvik som ikke krever umiddelbare tiltak) for følgende bygningsdeler-/komponenter:

- Takteking: Mer enn halvparten av forventet brukstid er passert på taktekingen. Mer enn halvparten av forventet brukstid er passert på undertak. Noe mosegroing på takteking.
- Nedløp og beslag: Det mangler snøfangere på hele eller deler av taket, men det var ikke krav om dette på byggemeldingstidspunktet.
- Takkonstruksjon/Loft: Det er påvist svertesopp og synlige spiker i undertak.
- Etasjeskille/gulv mot grunn: Målt høydeforskjell på over 15 mm gjennom hele rommet. Tilstandsgrad 2 gis med bakgrunn i standardens krav til godkjente måleavvik. Målt høydeforskjell på ca. 15 mm på ett soverom.
- Bad. Overflater gulv: Fall ikke kontrollert på grunn av dusjkabinett.
- Bad. Sluk, membran og tettesjikt: Mer enn halvparten av forventet brukstid er passert på membranløsningen. Sluk har begrenset mulighet for inspeksjon og rengjøring.

- Vannledninger: Det mangler tettemuffer i enden av varerør på rør-i-rør-system. Irr på kobberrør.

Det er gitt tilstandsgrad TG 2 (avvik som kan krevet tiltak) for følgende bygningsdeler-/komponenter:

- Utvendig. Veggkonstruksjon: Det er ingen musesperre i nedre kant av konstruksjon. Panel har behov for vedlikehold.
- Vinduer: Det er påvist avvik rundt innsettsdetaljer. Det er påvist motfall på vannbrett. Fare for fukt inn i veggkonstruksjonen. Se bilde.
- Utvendige dører: Behov for justering av terrassedør. Fuktsvelling i utvendig hovedinngangsdør og ytterdør til utvendig bod. Ved bruk av fuktmåler ble det registrert forhøyede verdier.
- Bad. Overflater, vegger og himling: Vindu i våtsonen, dusjkabinett hindrer direkte vannsprut på vindu. Overflatene har passert halvparten av gjenværende levetid.
- Bad. Ventilasjon: Våtrommet mangler tilluftsventilering, f.eks. spalte/ventil ved dør.
- Tekniske installasjoner. Elektrisk anlegg: Ikke fremlagt samsvarserklæring på arbeider ifra byggeåret.
- Terrenghold: Det er påvist dårlig fall eller flatt terreng inn mot grunnmur og dermed muligheter for større vannansamlinger.

Det er ikke gitt tilstandsgrad TG 3 (store eller alvorlige avvik) for noe av bygningsdelene-/komponentene.

For ytterligere/detaljerte beskrivelser av avvik, konsekvens/tiltak, øvrige tilstandsgrader og bygningsteknisk utførelse, se tilstandsrapport som er et vedlegg i salgsoppgaven.

Sammendrag selgers egenerklæring

Selger har i egenerklæringen bemerket følgende:

- Pkt. 4: Kjenner du til feil eller om har vært utført arbeid/kontroll på vann/avløp? Ja, kun av ufaglært/egeninnsats/dugnad. Vi har gjort utvendig arbeid for å sikre at avløp fra hytta havner i den tett avløpstanken. Arbeidet er gjort av Budor Hytteservice.
- Pkt. 11: Kjenner du til om det er/har vært utført arbeid på el-anlegget eller andre installasjoner (f.eks. oljetank, sentralfyr, ventilasjon)? Ja, kun av faglært. Vi har fått montert elbillader, og i den forbindelse satt inn egen sikring til denne. Arbeid utført av OneCo.
- Pkt. 11.1: Foreligger det samsvarserklæring (i henhold til forskrift om elektriske lavspenningsanlegg)? Ja.
- Pkt. 13: Har du ladeanlegg/ladeboks for elbil i dag? Ja. Montert av Oneco i mai 2021.

Innbo og løsøre

Bransjens liste over løsøre og tilbehør legges til grunn for salget dersom ikke annet fremkommer av salgsoppgaven. Listen følger vedlagt salgsoppgaven. Det er full avtalefrihet om hva som skal følge med bolig og fritidsbolig ved salg. Hvis hvitevarer

og/eller annet teknisk utstyr medfølger, gis det ingen garantier i forhold til tilstand, funksjonalitet og levetid på disse.

Hvitevarer

Kun hvitevarer som er spesifikt angitt i salgsoppgaven, følger med. Dette gjelder uavhengig av om hvitevaren(e) eventuelt kan anses som integrerte.

Parkering

Parkering på egen tomt utenfor hytta.

Diverse

Det elektriske anlegget ble sist gang kontrollert i 2021, uten pålegg om utbedringer. Dette gir likevel ingen garanti for at anlegget er uten feil/mangler eller er tilpasset dagens krav og/eller bruksmønster. Neste kontroll kan forventes i 2041.

Feiing ble utført siste gang i 2023. Tilsyn ble sist gang utført i 2023, uten pålegg om utbedringer. Det tas forbehold om feil/mangler ved eventuelle nye installasjoner og/eller forskriftskrav trådt i kraft etter siste tilsyn.

Energi

Oppvarming

Elektrisk:

- Varmekabler i gulv i entré og på bad.
- Panelovner ellers i hytta.

Vedfyring:

- Vedovn i stua.

Energifarge- og karakter

Oransje D.

Alle som skal selge eller leie ut eiendom må som hovedregel energimerke boligen og fremskaffe en energiattest. Unntak gjelder blant annet for frittstående bygninger med bruksareal på mindre enn 50 m². Det er eier som plikter å fremlegge energiattest og eier er selv ansvarlig for at opplysningene er riktige. For ytterligere informasjon se www.energimerking.no. Komplette energiattest er vedlagt i salgsoppgaven.

Økonomi

Info kommunale avgifter

Kommunale avgifter utgjorde totalt kr 7 351,- for 2023.

For 2024 gjelder følgende satser for kommunale avgifter (inkl. mva.):

- Slam: Kr 1 163,-
- Feieavgift: Kr 90,-
- Renovasjon: Kr 1 114,-
- Eiendomsskatt: Kr 4 985,-

Formuesverdi per 31.12.2022

Kr 424 258

Andre utgifter

Almenningen tilbyr snøbrøyting som kan bestilles om ønskelig. Pris på snøbrøyting vintersesongen 2024/2025 er kr. 1 800,-.

Offentlige forhold

Eiendommens betegnelse

Gårdsnummer 273, bruksnummer 220, festenummer 1054 i Løten kommune.

Tinglyste heftelser og rettigheter

Følgende tinglyste heftelser (dokument) vil følge med eiendommen:

- Festekontrakt, tinglyst den 23.06.2009, med dagboknummer 2941. Dokumentet er vedlagt i salgsoppgaven.

Ferdigattest/brukstillatelse

Det ble utstedt ferdigattest for fritidsbolig i 2009.

Det er mottatt byggetegninger fra kommunen. Terrassedør er flyttet fra det som i dag er TV-stue og inn i stue (her var det i utgangspunktet kun tegnet inn et vindu). Dette er en mindre fasadeendring, men som i utgangspunktet er søknadspliktig (vil ikke bli besørget av selger). Innholdet for øvrig synes å være i samsvar med dagens bruk.

Vei, vann og avløp

Adkomst via allmenningens vegnett. Det betales bombillett med per passering (prisene kan variere avhengig av sesong). Alternativt kan man løse årskort til kr 1 500,-. Prisene gjelder fra 01.01.2024. Priser for belastning av veg reguleres og endringer på opplyst gebyr kan komme. For ytterligere informasjon vedrørende abonnement m.m., se: www.loitenalmenning.no.

Det er etablert og godkjent avløpsløsning med nedgravd tett tank (oppgitt i søknad at denne er på 4 kubikk). Både gråvann og svartvann går i denne. Antall tømminger per år vil avhenge av bruk. Ekstratømminger utover den faste oppsatte vil kunne ha andre satser en det som er nevnt under punktet "Kommunale avgifter".

Det er etablert "innbords" vannsystem med 200 liters vanntank som må fylles ved å

bære inn vann (vann hentes fra vannposter rett i nærheten). Pumpesystem og røropplegg sørger for distribusjon av vann til kjøkken og bad. Det gjøres oppmerksom på at denne totalordningen i utgangspunktet ikke er tillatt etter dagens regelverk.

Regulerings og arealplaner

Eiendommen omfattes av reguleringsplan for "Budor Nord, felt O" fra 2008. Reguleringsformål for eiendommen er fritidsbebyggelse.

Eiendommen omfattes av kommuneplan for Løten kommune 2015-2026, hvor eiendommen er avsatt/utnyttet til nåværende fritidsbebyggelse.

Adgang til utleie

På generelt grunnlag er det tillatt å leie ut egen fritidsbolig, så lenge formålet med utleien er i samsvar med godkjent bruk av gjeldende leieobjekt og/eller areal. I det tilfelle fritidsboligen ligger på festet grunn, kan det også foreligge begrensninger i festekontrakt. Eiendommen står i matrikkelen registrert med én bruksenhet.

Kommentar konsesjon

Erverv av eiendommen er konsesjonsfritt.

Kommentar odelsrett

Ikke relevant for dette salgsobjektet.

Kontraktsgrunnlag

Salgs- og betalingsvilkår

Eiendommen skal overleveres til kjøper i tråd med det som er avtalt. Det er viktig at kjøper setter seg grundig inn i alle salgsdokumentene, herunder salgsoppgave, tilstandsrapport og selgers egenerklæring. Kjøper anses kjent med forhold som er tydelig beskrevet i salgsdokumentene. Forhold som er beskrevet i salgsdokumentene kan ikke påberopes som mangler. Dette gjelder uavhengig av om kjøper har lest dokumentene. Alle interessenter oppfordres til å undersøke eiendommen nøye, gjerne sammen med fagkyndig, før bud inngis. Kjøper som velger å kjøpe usett, kan som hovedregel ikke gjøre gjeldende som mangel noe kjøper burde blitt kjent med ved undersøkelse av eiendommen, eller som er tydelig beskrevet i salgsdokumentene. Hvis noe trenger avklaring, anbefaler vi at kjøper rådfører seg med eiendomsmegler eller en fagkyndig før det legges inn bud.

Kjøper har krav på at eiendommen er i henhold til avtalen. Hvis det ikke er avtalt noe særskilt, kan eiendommen ha en mangel dersom den ikke er slik kjøper må kunne forvente ut ifra blant annet boligens alder, type og synlige tilstand. Det samme gjelder hvis det er holdt tilbake eller gitt uriktige opplysninger om eiendommen som ikke er rettet i tide på en tydelig måte, og man må gå ut fra at opplysningen har virket inn på avtalen. En bolig som har blitt brukt i en viss tid, har vanligvis blitt utsatt for slitasje, og

skader kan ha oppstått. Slik bruksslitasje må kjøper regne med, og det kan avdekkes enkelte forhold etter overtakelse som gjør utbedringer nødvendig. Normal slitasje og skader som trenger utbedring, er innenfor hva kjøper må forvente, og vil ikke utgjøre en mangel.

Boligen kan også ha en mangel hvis opplyst areal avviker fra faktisk størrelse. Avviket må være minst 2 prosent, og minst 1 kvadratmeter. Det er likevel ikke en mangel dersom selger godtgjør at kjøperen ikke la vekt på opplysningen, jf. avhendingsloven § 3-3 (2).

Ved beregning av et eventuelt prisavslag eller erstatning, må kjøper selv dekke tap/kostnader opp til et beløp på kr 10 000 (egenandel). Egenandel kommer først på tale når det er konstatert mangel ved eiendommen.

Hvis kjøper ikke er forbruker, selges eiendommen "som den er", og selgers ansvar er da begrenset, jf. avhl. § 3-9, første ledd 2. pkt. Avhl. § 3-3 (2) fravikes, og hvorvidt et innendørs arealavvik karakteriseres som en mangel vurderes etter avhl. § 3-8. Informasjon om kjøpers undersøkelsesplikt, herunder oppfordringen om å undersøke eiendommen nøye, gjelder også for kjøpere som ikke anses som forbrukere. Med forbrukerkjøp menes kjøp av eiendom når kjøperen er en fysisk person som ikke hovedsakelig handler som ledd i næringsvirksomhet.

Budgivning i forbrukerforhold

Budgivere oppfordres til å legge inn bud elektronisk. Dette gjøres på eiendommens hjemmeside på aktiv.no, ved å bruke «Gi bud»-knappen. Ved elektronisk budgivning, samtykker budgiver til elektronisk kommunikasjon. Eiendomsmegler skal legge til rette for en forsvarlig avvikling av budrunden og kan ikke videreformidle bud med en kortere akseptfrist enn kl. 12.00 første virkedag etter siste annonserte visning. Etter klokken 11:30 anbefaler vi akseptfrist på minimum 30 minutter. Bud bør legges inn i god tid før konkurrerende buds akseptfrist utløper. For øvrig henvises til forbrukerinformasjon om budgivning i salgsoppgaven. Oppdragsgiver er oppfordret til å ikke ta imot bud direkte fra budgiver, men å henvise budgiver videre til megler. Som kjøper vil du få forelagt kopi av budjournal. Alle bud vil bli gjort kjent for kjøper og selger i handelen. Øvrige budgivere kan be om å få en kopi av budjournal i anonymisert form.

Budgivning utenfor forbrukerforhold

Budgivere oppfordres til å legge inn bud elektronisk. Dette gjøres på eiendommens hjemmeside på aktiv.no, ved å bruke «Gi bud»-knappen. Ved elektronisk budgivning, samtykker budgiver til elektronisk kommunikasjon. Det anbefales at hvert bud har en akseptfrist som muliggjør en forsvarlig avvikling av budrunden. Vi anbefaler minimum 30 minutter akseptfrist. Oppdragsgiver er oppfordret til å ikke ta imot bud direkte fra budgiver, men å henvise budgiver videre til megler.

Opplysningene i salgsoppgaven er godkjent av selger. Alle interessenter oppfordres imidlertid til grundig besiktigelse av eiendommen, gjerne sammen med fagmann før bud inngis.

Prisantydning og omkostninger

3 300 000 (Prisantydning)

Omkostninger

82 500 (Dokumentavgift)

240 (Panteattest kjøper)

500 (Tinglysningsgebyr pantedokument)

500 (Tinglysningsgebyr skjøte)

3 900 (Transportgebyr bortfester)

15 100 (Boligkjøperforsikring – fem års varighet (valgfritt))

2 800 (Boligkjøperforsikring Help Pluss - ett års varighet (valgfritt))

87 640 (Omkostninger totalt)

102 740 (med Boligkjøperforsikring - fem års varighet)

105 540 (med Boligkjøperforsikring inkludert ett år med Help Pluss)

3 387 640 (Totalpris. inkl. omkostninger)

3 402 740 (Totalpris. inkl. omkostninger (med Boligkjøperforsikring - fem års varighet))

3 405 540 (Totalpris. inkl. omkostninger (med Boligkjøperforsikring inkludert ett år med Help Pluss))

Regnestykket forutsetter at det kun tinglyses ett pantedokument og at eiendommen selges til prisantydning. Det tas forbehold om endringer i offentlige avgifter/gebyrer.

Betalingsbetingelser

Med mindre annet er avtalt forutsettes det at kjøpesum inkludert omkostninger er innbetalt og disponibelt på meglerforetakets klientkonto innen overtakelse.

Kjøpesummen skal innbetales fra norsk finansinstitusjon og/eller fra kjøpers egen konto i norsk finansinstitusjon.

Overtakelse

Overtakelse skjer i utgangspunktet etter avtale med selger. Budgiver skal likevel angi ønske om overtakelsesdato i sitt skriftlige kjøpetilbud.

Hvitvaskingsreglene

Megler har plikt til å gjennomføre kundetiltak. Hvis kjøper ikke bidrar til at megler får gjennomført kundetiltak og dette fører til at transaksjonen ikke kan gjennomføres eller blir forsinket, misligholder kjøper avtalen. Etter 30 dager er misligholdet vesentlig. Dette gir selger rett til å heve og gjennomføre deknings salg for kjøpers regning.

Personopplysningsloven

Personopplysninger blir behandlet i samsvar med personopplysningsloven.

Boligkjøperforsikring

Vedlagt i salgsoppgaven følger informasjon om Boligkjøperforsikring og Boligkjøperforsikring Pluss fra HELP Forsikring AS. Boligkjøperforsikring er en rettshjelpsforsikring som gir trygghet og profesjonell juridisk hjelp dersom det oppdages uventede feil eller mangler ved boligen de neste fem årene. Boligkjøperforsikring Pluss har samme dekning som boligkjøperforsikring, med tillegg av fullverdig advokathjelp på viktige rettsområder i privatlivet. Boligkjøperforsikring Pluss betales årlig. Les mer om begge forsikringene i vedlagte materiell eller på help.no. Det gjøres oppmerksom på at boligkjøperforsikring kun kan tegnes av forbruker. Meglerforetaket mottar kr 4 200/4 600/5 000 i kostnadsgodtgjørelse, avhengig av boligtype, samt et tillegg på kr 1 000 ved salg av Boligkjøperforsikring Pluss.

Meglers vederlag

Det er avtalt en fast provisjon på kr 49 000,- ved gjennomføring av salgsoppdraget. I tillegg kommer tilretteleggingsgebyr (kr 15 900,-), oppgjørshonorar (kr 6 250,-), visningshonorar (kr 2 500,- per stykk), overtakelsehonorar (kr 2 500,-), markedspakke (kr 19 900,-), samt innhenting av opplysninger og tinglysing av sikringsobligasjon (kr 15 000,-). Alle beløp er inklusive mva. Meglerforetaket har ikke krav på fast provisjon, oppgjørshonorar og overtakelsehonorar, dersom handel ikke kommer i stand i oppdragstiden eller hvis oppdraget sies opp.

Oppdragsansvarlig

Mats Arntzen Berg
Eiendomsmeglerfullmektig
mats.berg@aktiv.no
Tlf: 474 54 542

Ansvarlig megler

Fredrik Lien
Eiendomsmegler/Salgsleder/Partner
fredrik.lien@aktiv.no
Tlf: 472 54 889

Aktiv Eiendomsmegling Hamar AS, Strandgata 61
2317 Hamar
Tlf: 625 55 820

Salgsoppgavedato

21.11.2024



Velkommen til Oteren 3!



En romslig og flott familiehytte.

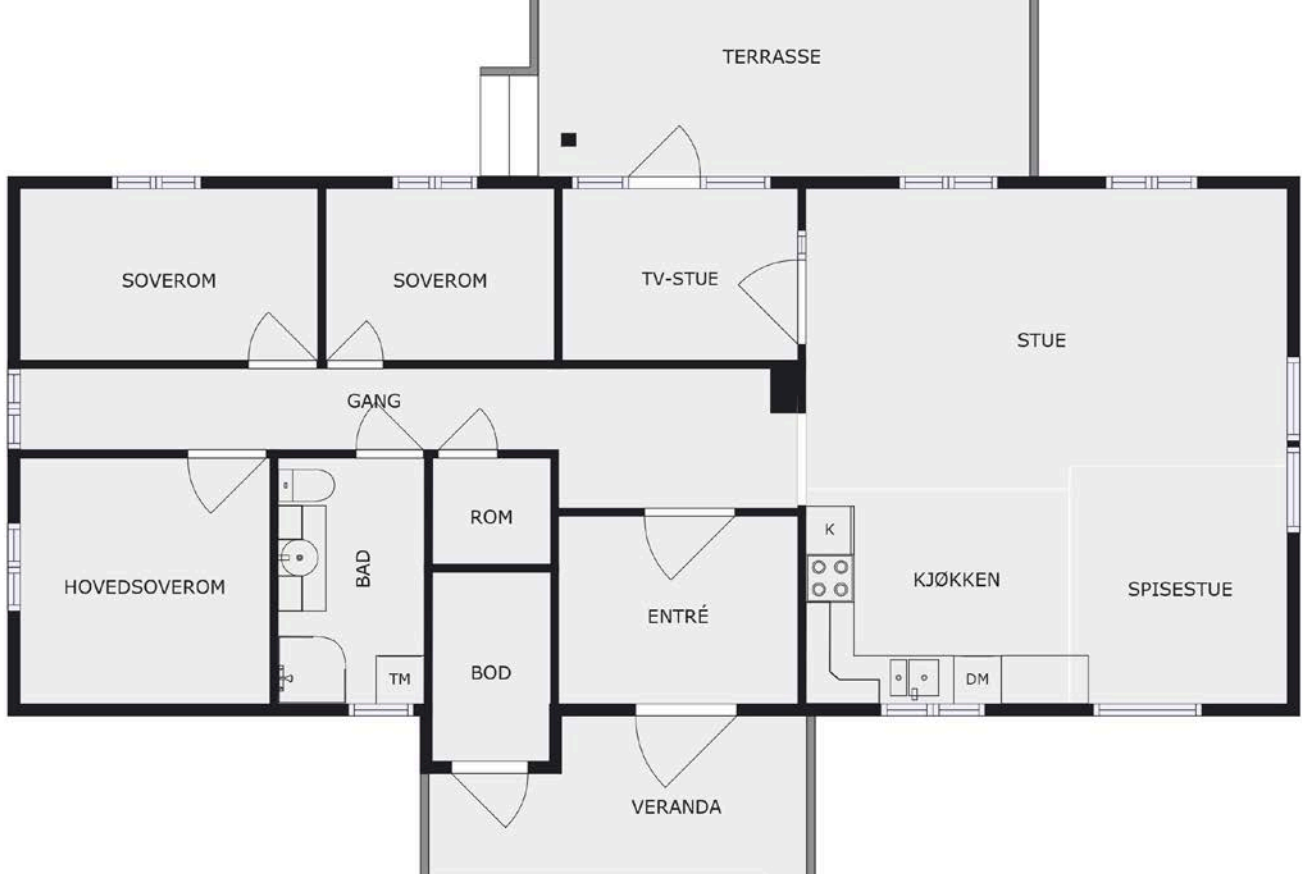

Plantegning.



Inngangspartiet til hytta er romslig og er tilknyttet boden.



Entrèen til hytta er flislagt med varmekabler i gulvet. Her har du gode omkleddningsmuligheter og mulighet til å tørke klær etter en dag i løypene.



Nedover gangen til hytta finner vi hyttas 3 soverom, badet og teknisk rom/bod. Legg merke til det store vinduet i enden som slipper inn godt med lys og øker romfølelsen.



Hyttas minste soverom fortsatt stort nok til en god dobbeltseng.



Soverom 2 har også plass til dobbelt seng og annet møblement.



Hovedsoverommet på hytta blir i dag benyttet som barnerom/gjesterom.



Badet på hytta fremstår som velholdt og holder en god standard. Det er varmekabler i gulv.





Vi beveger oss inn på stua og kjøkkenet.



Stua er er svært romslig og har en god takhøyde.



Kjøkken fra IKEA med heltre benkeplate, rillede fronter og dobbel kum med benkebeslag. Hvitevarer medfølger handelen.









Det er også satt inn en kjøkkenøy. Perfekt som frokostbord eller ekstra oppbevaring.



Den romslige stua gjør det enkelt å møblere til større arrangementer eller overnattingsgjester.



Stua oppleves lys med alle de gode vinduene. Vinduene er strategisk plassert slik at det slippes inn naturlig lys fra alle vinkler.



Koselig peisovn til kalde vinterdager som sprer varmen godt. Det er også en egen tv-stue tilknyttet stua. Perfekt som et eget rom til de minste i hus, men også de største.



Fra tv-stua har du utgang til terrassen på baksiden av hytta.



Her kan du nyte været både på sommer og vinter.



Med downlights plassert over vinduene, blir denne plassen utrolig koselig på kveldingen.



Hytta ligger slik til at du ikke har andre hytter tett på.









Utsikt fra forsiden av hytta.



Oteren 3 ligger høyt opp som fører til god utsikt og den skikkelige hyttefølelsen.

Vedlegg

Tilstandsrapport

 Fritidsbolig
 Oteren 3, 2340 LØTEN
 LØTEN kommune
 # gnr. 273, bnr. 220, fnr. 1054

Sum areal alle bygg: BRA: 101 m² BRA-i: 97 m²



Befaringsdato: 06.11.2024

Rapportdato: 21.11.2024

Oppdragsnr.: 14566-1742

Referansenummer: VA1631

Autorisert foretak: Sørlie Takst AS

Sertifisert Takstingeniør: Erik Sørlie

Vår ref:



Rapporten kan brukes i inntil ett år etter befaringsdatoen, og kan ikke gjenbrukes ved flere boligsalg i denne perioden. For eiendomsoverdragelser fra 1.1.2024, må selger sørge for at areal i rapporten er oppdatert og følger ny bransjestandard for areal. Skjer det endringer, oppstår skader også videre på boligen, bør du som selger be om oppdatert rapport.

Norsk takst

Norsk takst er bransjeorganisasjonen for landets bygningssakkyndige og takstforetak, med om lag 1400 sertifiserte medlemmer fordelt på omtrent 1000 bedrifter. I boligomsetningen regnes takstrapportene som et helt avgjørende element i den informasjonen som gjøres tilgjengelig for kjøper. Årlig leverer medlemmene rundt 120.000 slike takster. Det gir unik oversikt over norske boliger, og bidrar til at alle oppdrag kan utføres med utgangspunkt i erfaringsbasert kvalitet.



Det stilles høye krav til utdanning, sertifisering og yrkesetikk. Norsk takst er opptatt av at boligomsetningen skal være trygg, og legger vekt på å opptre uavhengig av andre bransjeaktører. Bygningssakkyndige fakturerer sine tjenester uten hensyn til hvilken pris som oppnås, og skal heller ikke på annen måte ha noen egeninteresse knyttet til handelen.

Uavhengighet og god fagkunnskap har over tid bygget troverdighet og tillit. Både selger og kjøper skal kunne stole på bygningssakkyndiges vurderinger. For tilfeller der det likevel skulle oppstå misnøye med utført arbeid, har vi sammen med Forbrukerrådet etablert en klagenemnd.

Norsk takst har en sentral rolle i utviklingen av norske standarder, regler og profesjonsprinsipper, og representerer bransjen i alle relevante internasjonale fora. Dette sikrer at norske bygningssakkyndige tidlig kan tilpasse seg krav og bransjetrender fra utlandet, samtidig som takseringsfaget får en norsk stemme på verdensbasis. Organisasjonen bidrar i næringspolitisk sammenheng, og har vært en pådriver for å sikre at lover og regler gir trygghet for forbrukerne i boligomsetningen.

Sørli Takst AS

Sørli Takst AS er ett takseringsfirma lokalisert i Hamar. Vi tilbyr en detaljert og grundig takstrapport av din bolig.

Rapportansvarlig

Erik Sørli

Uavhengig Takstingeniør

erik@stakst.no

97 12 29 16



Dette trenger du å vite om tilstandsrapporten



Hva er en tilstandsrapport?

En tilstandsrapport beskriver synlige skader/avvik eller tegn på skader/avvik på boligen. Rapporten fremhever vanligvis ikke positive egenskaper ved boligen.



Hva vurderer en bygningsakkyndig?

Den bygningsakkyndige vurderer boligen ut fra hva man kan forvente av en bygning av samme alder og type. Vurderingen gjøres som regel mot hvordan det var vanlig å bygge og regler som gjaldt da boligen ble oppført (søknadstidspunktet). Forhold som er vanlige for bygningens alder, slik som slitasje etter normal bruk regnes ikke som avvik.



Hva inneholder tilstandsrapporten?

Den bygningsakkyndige undersøker rom og bygningsdeler slik det kommer frem av [Forskrift til avhendingsloven](#). Tilstandsrapporten inneholder bare avvik som den bygningsakkyndige kan se eller kontrollere med enkle hjelpemidler. Det gjøres ikke nærmere undersøkelser slik som åpning av vegger eller andre bygningsdeler. I vegg mot våtrom og rom under terreng kan det borres et hull for å gjøre enkle undersøkelser slik som fuktøk.

Når du kjøper en brukt bolig

Når du kjøper en brukt bolig, er det viktig å være oppmerksom på at dette ikke kan sammenlignes med å kjøpe en ny bolig. Måten boligen ble bygget på kan være annerledes enn i dag. Bygninger svekkes over tid, og utsettes for slitasje blant annet på grunn av bruk og vær og vind. Mange boliger fornyes helt eller delvis, noen i flere omganger, eller det oppføres tilbygg. Særlig for boliger som er pusset opp eller endret, er det viktig å merke seg at fornyelse av overflater ikke nødvendigvis betyr at bygningsdeler under er forbedret.

Vurdering mot byggeår

Den bygningsakkyndige vil vurdere boligen mot hvordan det var vanlig å bygge og regler som gjaldt da bygningen ble oppført (søknadstidspunktet). Den bygningsakkyndige ser etter avvik som har betydning for og som reduserer boligens funksjon og verdi, og som kommer frem av Forskrift til avhendingslova. Noen rom og bygningsdeler slik som bad og vaskeom, og forhold som gjelder sikkerhet mot brann, rekkverk og trapper osv., vil den bygningsakkyndige vurdere mot dagens regelverk. Etter dagens regelverk vil disse kunne få en tilstandsgrad 2 eller 3 uten at det nødvendigvis er krav om at avviket må utbedres.

Tilstandsrapporten beskriver ikke hele boligen

BYGNINGSSAKKYNDIGE SER FOR EKSEMPEL IKKE PÅ (MED MINDRE BYGNINGSDELEN ER NEVNT I RAPPORTEN)

- vanlig slitasje og normal vedlikeholdstilstand
- bagatellmessige forhold som ikke påvirker bygningens bruk eller verdi vesentlig
- etasjeskillere
- tilleggsbygg slik som garasje, bod, anneks, naust også videre
- utvendige trapper
- støttemurer
- skjulte installasjoner
- installasjoner utenfor bygningen
- full funksjonstesting av el- og VVS-installasjoner
- geologiske forhold og bygningens plassering på grunnen
- bygningens planløsning
- bygningens innredning
- løspore slik som hvitevarer
- utendørs svømmebasseng og pumpeanlegg
- bygningens estetikk og arkitektur
- bygningens lovlighet (bortsett fra bruksendringer, brannceller og forhold som åpenbart kan påvirke helse, miljø og sikkerhet)
- fellesarealer (med mindre boligeier har vedlikeholdsplikt for fellesarealer og dette er kjent for bygningsakkyndig, eller fellesarealet har en særlig tilknytning til boligen).

© iVerdi 2023 © Norsk takst 2023

Malen til denne rapporten, inkludert standardtekstene fra Norsk takst, er vernet etter åndsverkloven og kan kun benyttes av medlemsforetakene i Norsk takst og av takstingeniører som er sertifisert i slikt foretak, samt av kunder hos iVerdi og studenter hos NEAK. For andre aktører er eksemplarframstilling av malen og standardtekster, som utskrift og annen kopiering til bruk som grunnlag for tilsvarende rapporter, bare tillatt når det er hjemlet i lov (kopiering til privat bruk, sitat o.l.) eller avtale med Norsk Takst ([Forside](#)) eller iVerdi ([Hjem-iVerdi](#)).

Utnyttelse i strid med lov eller avtale kan medføre erstatnings- og straffeansvar.

Dette trenger du å vite om tilstandsrapporten

Tilstanden vurderes med ulike tilstandsgrader

Tilstanden gir uttrykk for en gitt forventet tilstand, blant annet vurdert ut fra alder og normal bruk. Ved Tilstandsgrad 0 (TG0) og Tilstandsgrad 1 (TG1) gir den bygningsakkyndige normalt ingen begrunnelse for valg av tilstandsgrad. Grunnen er at bygningen eller bygningsdelen da bare har normal slitasje. Ved skjulte konstruksjoner kan alder alene avgjøre tilstandsgrad. Når bygningsakkyndige anbefaler tiltak, for eksempel utbedringer, må brukeren av rapporten vurdere om tiltakene er nødvendige og lønnsomme.

Når den bygningsakkyndige velger tilstandsgrad, baseres vurderingen på faste kriterier som følger av gjeldende bransjestandard for Teknisk tilstandsanalyse ved omsetning av bolig og Forskrift til avhendingslova.



TILSTANDSGRAD 0, TG0: INGEN AVVIK

Bygningsdelen skal være tilnærmet ny, ikke vise tegn på slitasje og det skal være lagt frem dokumentasjon på faglig god utførelse. Det er ingen merknader til delen.



TILSTANDSGRAD 1, TG1: MINDRE AVVIK

Bygningsdelen skal bare ha normal slitasje, og strakstiltak skal ikke anses som nødvendig. Graden kan også brukes når delen er ny, men der dokumentasjon på faglig god utførelse mangler.



TILSTANDSGRAD 2, TG2: VESENTLIGE AVVIK OG MINDRE AVVIK SOM ETTER NS 3600 GIR TG 2

Bygningsdelen skal enten ha feil utførelse, en skade eller symptomer på skade, sterk slitasje eller nedsatt funksjon. Graden gis når bygningsdelen trenger vedlikehold eller tiltak i nær fremtid. Graden skal også brukes når delen er gammel og det er grunn til å varsle om faren for skader på grunn av alderen, eller når det er grunn til å overvåke delen spesielt på grunn av fare for større skader eller følgeskader.

Ved avvik som ikke krever umiddelbare tiltak (ingen umiddelbar kostnad) så blir TG2 markert med en lysere farge.



TILSTANDSGRAD 3, TG3: STORE ELLER ALVORLIGE AVVIK

Denne tilstandsgraden brukes ved kraftige tegn på forhold som man må regne med trenger utbedring straks eller innen kort tid. Det er påvist funksjonssvikt eller sammenbrudd.



IKKE UNDERSØKT/IKKE TILGJENGELIG FOR UNDERSØKELSE

Det kan være avvik/skader som ikke er avdekket.

Hva er et anslag på utbedringskostnad?

Hva det vil koste å utbedre rom eller bygningsdeler, er et forsiktig anslag basert på nåværende kvalitet, registrert avvik og angitte tiltak i rapporten. Anslaget er gitt på generelt grunnlag og må ikke forveksles med et pristilbud fra en håndverker. Det kan foreligge avvik og tiltak som ikke kommer frem av rapporten. Utbedringskostnad avhenger blant annet av personlige valg av og markedspris på materialer og tjenesteyter.

I rapporten skal det settes anslag for utbedringskostnad for TG3, og slikt anslag kan også gis ved TG2.



Ingen umiddelbare kostnader



Tiltak under kr 10 000



Tiltak mellom kr 10 000 - 50 000



Tiltak mellom kr 50 000 - 100 000



Tiltak mellom kr 100 000 - 300 000



Tiltak over kr 300 000

Beskrivelse av eiendommen

Fritidsbolig - Byggeår: 2009

UTVENDIG

[Gå til side](#)

Takflatene er dekket med pappshingel. Antatt ifra byggeåret.

Taket er besiktiget fra bakkeplan.

Helbeslått pipetopp.

Lakkerte ståltakrenner og nedløp.

Isbordbeslag.

Boligyttervegger i bindingsverk, isolert med mineralull.

Yttervegg kledd med stående villmarkspanel.

Kledningen er sist delvis overflatebehandlet i perioden 2021-2023.

Saltakkonstruksjon.

Fabrikkerte w-takstoler.

Himling isolert med mineralull.

Undertak med finerplater.

Lufting ved raft og ventiler i gavlveggene.

Loft besiktiget fra luke, begrenset besiktigelse muligheter av loft.

Takkonstruksjon over stuedel.

Antatt utført med saksetakstoler.

Himling antatt isolert med mineralull.

Overbygget takkonstruksjon over inngang.

Understøtte med tresøyle.

Overbygget takkonstruksjon over inngang til TV-stue.

Understøttet med stolper.

Vinduer med 2 lags isolerglass. Antatt ifra byggeåret.

Det opplyses på generelt grunnlag at punkterte isolerglass kan være vanskelig å oppdage på grunn av varierende temperaturer og lysforhold.

Malt ytterdør med glassfelt fra 2008.

Terrassedør med 2 lags isolerglass.

Malt ytterdør med adkomst til utvendig bod.

Terrasse ved inngang.

Terrassebord er sist overflatebehandlet i ca.2022.

Fundamentert på støpte vanger.

Impregnerte gulvkonstruksjoner.

Utført med terrassebord og beiset- malt rekkverk.

El.billader.

Lys og strøm.

Areal på ca. 8m²

Adkomst til terrasse fra TV-stue.

Terrassebord er sist overflatebehandlet i ca.2022.

Fundamentert på lettklinkerblokker og støpte

fundamenter direkte på terreng.

Impregnerte gulvkonstruksjoner.

Utført med terrassebord og beiset- malt rekkverk.

Areal på ca. 19m²

Lys og strøm.

Utvendig beiset tretrapp. Adkomst til terrasse.

Utvendig beiset tretrapp ved inngang. Utført med rekkverk på begge sider.

[Gå til side](#)

INNENDIG

Gulvflater med fliser og lakkert tregulv.

Våtromsbelegg i teknisk rom.

Overflater med panel.

Himlinger med panel. Innfelt downlight i himling.

Trebjelkelag i etasjeskiller, isolert med mineralull.

Fritidsboliger er ikke omfattet av kravet til

radonnivået på grunn av åpen

fundamenteringsløsning.

Elementpipe med ett løp. Sotluke.

Peisovn i stue. Antatt ifra byggeåret.

Gnistsikring utført med glassplate under ildsted.

Eier opplyser:

Boligtilsyn utført av feiervesenet i 2023, ingen

anmerkninger.

Heltre innerdører.

Utvendig bod:

Gulvflater med tregulv.

Oppført i bindingsverk, antatt isolert med

mineralull.

Overflater med panel.

Himling med panel.

Ventilasjon igjennom veggventil.

Lys og strøm.

[Gå til side](#)

VÅTROM

Bad/vaskerom fra byggeåret.

Ingen dokumentasjon.

Overflater med våtromsplater.

Dusjkabinett hindrer direkte vannsprut på overflatene.

Det er foretatt fuktøk med fuktindikator. Ved

bruk av fuktindikator ble det ikke målt

fuktvariasjoner.

Himling med panel. Innfelt downlight i himling.

Gulvflater med fliser.

Ca. 5 mm fall ved terskel til dusjkabinett.

Plastsluk.

Bad/vaskerom med servant, toalett, dusjkabinett,

ettgreps blandebatteri, baderomsinnredning og

opplegg for vaskemaskin.

Elektrisk styrt vifte.

Hulltaking er foretatt nederst på delevvegg mot

våtsonen. Ved bruk av fuktmåler ble det ikke

registrert unormale verdier.

[Gå til side](#)

KJØKKEN

Beskrivelse av eiendommen

IKEA innredning antatt ifra byggeåret.
Kjøkkeninnredning med heltre benkeplate, over og underskap, opplegg for oppvaskmaskin, ettgreps blandebatteri, to rustfrie kummer med benkebeslag, rillede fronter og skuffer.
Kjøkkenventilator med avtrekk ut.

TEKNISKE INSTALLASJONER

[Gå til side](#)

Stoppekran plassert på teknisk rom.
Vannledninger av rør i rør. Del med kobberrør.
Koblingskap for vannrør i vegg på teknisk rom.
Etablert drenering for eventuelt lekkasjevann.
Avløpsledninger av PVC (plastrør).
Ventilasjon gjennom vindusventiler.

Boligen varmes opp med vedfyring og elvarme.
Varmekabler i entré og baderomsgulv.

Varmtvannsbereider plassert på teknisk rom, 194 liter fra 2009.
Ikke fast tilkoblet.
Sluk i gulv ved varmtvannsbereider.
Vann i fra vannbeholder til pumpe og trykktank.
Plassert i teknisk rom.

Elskap med automatsikringer, montert på vegg i teknisk rom.
Kursene er merket.
Skjult ledningsnett.
Montert elbil lader på yttervegg.

Nytt brannslukningsapparat.
Montert røykvarsler.

TOMTEFORHOLD

[Gå til side](#)

Byggegrunn antatt med jord - morenemasser.
På denne type konstruksjon er det normalt at det ikke er etablert drenering.
Takrennevann føres ut på terreng.
Fundamentert på støpte vanger.
Ukjent vedrørende frostsikring mot grunnen.
Fundamentene er besiktiget ifra åpning under yttervegg, begrenset besiktigelse muligheter.
På grunn lav høyde mellom bjelkelag og terreng er ikke fundamentene fullstendig besiktiget.
Ganske flatt terreng inn til hytta, bør være noe fall fra grunnmur.
Anbefalt fall er minimum 1:50 i en avstand på minimum 3 m.

Arealer

[Gå til side](#)

Forutsetninger og vedlegg

[Gå til side](#)

[Gå til side](#)

Lovlighet

Fritidsbolig

- Det foreligger godkjente og byggemeldte tegninger, som stemmer med dagens bruk

Sammendrag av boligens tilstand

Fordeling av tilstandsgrader



Vil du vite mer om tilstandsgrader? Se side 4.

Anslag på utbedringskostnad

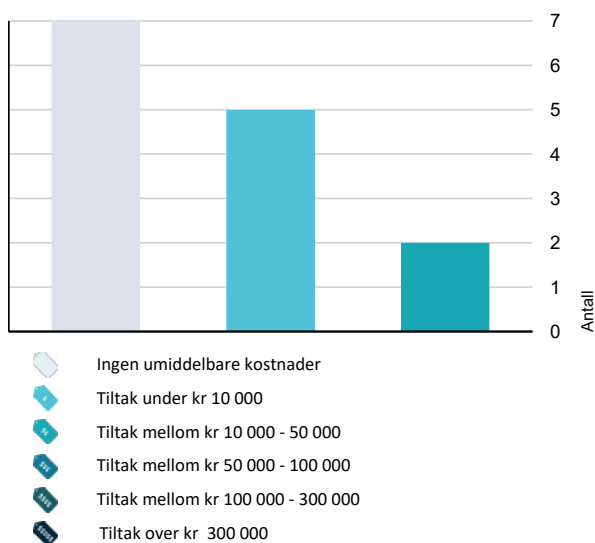

Hva er anslag på utbedringskostnad? Se side 4.

Spesielt for dette oppdraget/rapporten

Hytta med tilhørende installasjoner og komponenter, er forutsatt utført etter byggeårenes tradisjoner, normer, byggeforskrifter, regler og lovverk.

Hytta er besiktiget møblert, alle flater var ikke tilgjengelige.

Takstmann befarte hytta uten festere tilstede, installasjoner ble ikke funksjonstestet, kun besiktiget.

Det tas forbehold vedrørende skjulte feil eller mangler i takstobjektet.

Oppsummering av avvik

Vil du vite mer? Se på rommet eller bygningsdelen senere i rapporten.

Fritidsbolig

TG IU KONSTRUKSJONER SOM IKKE ER UNDERSØKT

! Innvendig > Radon [Gå til side](#)

! Tomteforhold > Drenering [Gå til side](#)

TG 2 AVVIK SOM KAN KREVE TILTAK

! Utvendig > Veggkonstruksjon [Gå til side](#)

! Utvendig > Vinduer [Gå til side](#)

! Utvendig > Dører [Gå til side](#)

! Våtrom > 1.etasje > Bad/vaskerom > Overflater vegger og himling [Gå til side](#)

! Våtrom > 1.etasje > Bad/vaskerom > Ventilasjon [Gå til side](#)

! Tekniske installasjoner > Elektrisk anlegg [Gå til side](#)

! Tomteforhold > Terrengforhold [Gå til side](#)

TG 2 AVVIK SOM IKKE KREVER UMIDDELBARE TILTAK

! Utvendig > Takteking [Gå til side](#)

! Utvendig > Nedløp og beslag [Gå til side](#)

! Utvendig > Takkonstruksjon/Loft [Gå til side](#)

! Innvendig > Etasjeskille/gulv mot grunn [Gå til side](#)

! Våtrom > 1.etasje > Bad/vaskerom > Overflater Gulv [Gå til side](#)

Sammendrag av boligens tilstand

! **Våtrom > 1.etasje > Bad/vaskerom > Sluk, membran og tettesjikt** [Gå til side](#)

! **Tekniske installasjoner > Vannledninger** [Gå til side](#)

Tilstandsrapport

FRITIDSBOLIG



Byggeår
2009

Kommentar
Eiendomsverdi.no

Anvendelse

Fritidsbolig for helårsbruk.

Standard

Normal standard på bygget ut ifra alder/konstruksjon - jamfør beskrivelse under konstruksjoner.

Vedlikehold

Hytta er jevnlig vedlikeholdt.

UTVENDIG

Taktekking

Punktet må sees i sammenheng med Takkonstruksjon/Loft

Takflatene er tekket med papphingel. Antatt ifra byggeåret. Taket er besiktiget fra bakkeplan.

Vurdering av avvik:

- Mer enn halvparten av forventet brukstid er passert på taktekkingen.
- Mer enn halvparten av forventet brukstid er passert på undertak.

Noe mosegroing på taktekking.

Konsekvens/tiltak

- Tidspunkt for utskiftning av undertak nærmer seg.
- Overvåk tilstanden jevnlig. For å få tilstandsgrad 0 eller 1 må tekkingen skiftes ut, men tidspunktet for når dette er nødvendig er vanskelig å si noe om.
- Tidspunkt for utskiftning av taktekking nærmer seg.

Kostnadsestimat: Ingen umiddelbar kostnad

Nedløp og beslag

Helbeslått pipetopp.
Lakkerte ståltakrenner og nedløp.
Isbordbeslag.

Vurdering av avvik:

- Det mangler snøfangere på hele eller deler av taket, men det var ikke krav om dette på byggemeldingstidspunktet.

Konsekvens/tiltak

- Det er ikke krav om utbedring opp til dagens krav.

Kostnadsestimat: Ingen umiddelbar kostnad

Veggkonstruksjon

Boligyttervegger i bindingsverk, isolert med mineralull.
Yttervegg kledd med stående villmarkspanel.
Kledningen er sist delvis overflatebehandlet i perioden 2021-2023.

Vurdering av avvik:

- Det er ingen musesperre i nedre kant av konstruksjon.

Panel har behov for vedlikehold.

Konsekvens/tiltak

- Musesperre må etableres.

Kostnadsestimat: Under 10 000

Takkonstruksjon/Loft

Punktet må sees i sammenheng med Taktekking

Saltakkonstruksjon.
Fabrikkerte w-takstoler.
Himling isolert med mineralull.
Undertak med finerplater.
Lufting ved raft og ventiler i gavlveggene.
Loft besiktiget fra luke, begrenset besiktigelse muligheter av loft.

Takkonstruksjon over stuedel.
Antatt utført med saksetakstoler.
Himling antatt isolert med mineralull.

Overbygget takkonstruksjon over inngang.
Understøtte med tresøyle.

Overbygget takkonstruksjon over inngang til TV-stue.
Understøttet med stolper.

Vurdering av avvik:

- Det er påvist andre avvik:
- Det er påvist svertesopp og synlige spiker i undertak.

Konsekvens/tiltak

- Det er ikke behov for utbedringstiltak.

Kostnadsestimat: Ingen umiddelbar kostnad

Vinduer

Vinduer med 2 lags isolerglass. Antatt ifra byggeåret.
Det opplyses på generelt grunnlag at punkterte isolerglass kan være vanskelig å oppdage på grunn av varierende temperaturer og lysforhold.

Vurdering av avvik:

- Det er påvist avvik rundt innsetningsdetaljer.

Det er påvist motfall på vannbrett. Fare for fukt inn i veggkonstruksjonen. Se bilde.

Konsekvens/tiltak

- Det bør gjøres tiltak for å lukke avviket.

Tilstandsrapport

Kostnadsestimat: Under 10 000



TG 2 Dører

Malt ytterdør med glassfelt fra 2008.
Terrassedør med 2 lags isolerglass.
Malt ytterdør med adkomst til utvendig bod.

Vurdering av avvik:

- Det er påvist andre avvik:

Behov for justering av terrassedør.
Fuktsvelling i utvendig hovedinngangsdør og ytterdør til utvendig bod.
Ved bruk av fuktmåler ble det registrert forhøyede verdier.

Konsekvens/tiltak

- Det må foretas tiltak for å lukke avviket.

Kostnadsestimat: 10 000 - 50 000

TG 1 Balkonger, terrasser og rom under balkonger - 2

Adkomst til terrasse fra TV-stue.
Terrassebord er sist overflatebehandlet i ca.2022.
Fundamentert på lettklinkerblokker og støpte fundamenter direkte på terreng.
Impregnerte gulvkonstruksjoner.
Utført med terrassebord og beiset- malt rekkverk.
Areal på ca. 19m²
Lys og strøm.

TG 1 Balkonger, terrasser og rom under balkonger

Terrasse ved inngang.
Terrassebord er sist overflatebehandlet i ca.2022.
Fundamentert på støpte vanger.
Impregnerte gulvkonstruksjoner.
Utført med terrassebord og beiset- malt rekkverk.
El.billader.
Lys og strøm.
Areal på ca. 8m²

TG 1 Utvendige trapper

Utvendig beiset tretrapp. Adkomst til terrasse.
Utvendig beiset tretrapp ved inngang. Utført med rekkverk på begge sider.

INNSENDIG

TG 1 Overflater

Gulvflater med fliser og lakkert tregulv.
Våtromsbelegg i teknisk rom.
Overflater med panel.
Himlinger med panel. Innfelt downlight i himling.

TG 2 Etasjeskille/gulv mot grunn

Trebjelkelag i etasjeskiller, isolert med mineralull.

Vurdering av avvik:

- Målt høydeforskjell på over 15 mm gjennom hele rommet.
Tilstandsgrad 2 gis med bakgrunn i standardens krav til godkjente måleavvik.

Målt høydeforskjell på ca. 15 mm på ett soverom.

Konsekvens/tiltak

- For å få tilstandsgrad 0 eller 1 må høydeforskjeller rettes opp. Det vil imidlertid sjelden være økonomisk rasjonelt som et enkeltstående tiltak i en bolig som dette. Dersom boligen en gang skal renoveres, kan man vurdere slike tiltak.

Kostnadsestimat: Ingen umiddelbar kostnad

TG IU Radon

Frilidsboliger er ikke omfattet av kravet til radonnivået på grunn av åpen fundamenteringsløsning.

TG 1 Pipe og ildsted

Elementpipe med ett løp. Sotluke.
Peisovn i stue. Antatt ifra byggeåret.
Gnistsikring utført med glassplate under ildsted.
Eier opplyser:
Boligtilsyn utført av feiervesenet i 2023, ingen anmerkninger.

Tilstandsrapport



TO 1 Innvendige dører

Heltre innerdører.

TO 1 Andre innvendige forhold

Utvendig bod:
Gulvflater med tregulv.
Oppført i bindingsverk, antatt isolert med mineralull.
Overflater med panel.
Himling med panel.
Ventilasjon igjennom veggventil.
Lys og strøm.

VÅTROM

1. ETASJE > BAD/VASKEROM

Generell

Bad/vaskerom fra byggeåret.
Ingen dokumentasjon.



1. ETASJE > BAD/VASKEROM

TO 2 Overflater vegger og himling

Overflater med våtromsplater.
Dusjkabinett hindrer direkte vannsprut på overflatene.
Det er foretatt fuktsøk med fuktindikator. Ved bruk av fuktindikator ble det ikke målt fuktvariasjoner.
Himling med panel. Innfelt downlight i himling.

Vurdering av avvik:

- Det er påvist andre avvik:

Vindu i våtsonen, dusjkabinett hindrer direkte vannsprut på vindu.
Overflatene har passert halvparten av gjenværende levetid.

Konsekvens/tiltak

- Det må foretas tiltak for å lukke avviket.

Vindu må fuktbeskyttes for å lukke avviket.
Kostnadsestimat gjelder kun overflatebehandling av vindu.

Kostnadsestimat: Under 10 000

1. ETASJE > BAD/VASKEROM

TO 2 Overflater Gulv

Gulvflater med fliser.
Ca. 5 mm fall ved terskel til dusjkabinett.

Vurdering av avvik:

- Det er påvist andre avvik:

Fall ikke kontrollert på grunn av dusjkabinett.

Konsekvens/tiltak

- Det må foretas tiltak for å lukke avviket.

Kostnadsestimat: Ingen umiddelbar kostnad

1. ETASJE > BAD/VASKEROM

TO 2 Sluk, membran og tettesjikt

Plastsluk.

Vurdering av avvik:

- Mer enn halvparten av forventet brukstid er passert på membranløsningen.
- Sluk har begrenset mulighet for inspeksjon og rengjøring.

Konsekvens/tiltak

- Tilgang til sluk må bedres både for inspeksjon og rengjøring.
- Overvåk tilstanden jevnlig. For å få tilstandsgrad 0 eller 1 må tettesjiktet skiftes ut, men tidspunktet for når dette er nødvendig er vanskelig å si noe om.

Kostnadsestimat: Ingen umiddelbar kostnad

1. ETASJE > BAD/VASKEROM

TO 1 Sanitærutstyr og innredning

Bad/vaskerom med servant, toalett, dusjkabinett, ettgreps blandebatteri, baderomsinnredning og opplegg for vaskemaskin.

1. ETASJE > BAD/VASKEROM

Tilstandsrapport

1 TG 2 Ventilasjon

Elektrisk styrt vifte.

Vurdering av avvik:

- Våtrommet mangler tilluftsventilering, f.eks. spalte/ventil ved dør.

Konsekvens/tiltak

- Det bør etableres tilfredsstillende tilluft til våtrom f.eks. luftespalte ved dør e.l.

Kostnadsestimat: Under 10 000

1. ETASJE > BAD/VASKEROM

1 TG 1 Tilliggende konstruksjoner våtrom

Hulltaking er foretatt nederst på delevegg mot våtsonen. Ved bruk av fuktmåler ble det ikke registrert unormale verdier.



KJØKKEN

1. ETASJE > STUE/KJØKKEN

1 TG 1 Overflater og innredning

IKEA innredning antatt ifra byggeåret.

Kjøkkeninnredning med heltre benkeplate, over og underskap, opplegg for oppvaskmaskin, ettgreps blandebatteri, to rustfrie kummer med benkebeslag, rillede fronter og skuffer.



1. ETASJE > STUE/KJØKKEN

1 TG 1 Avtrekk

Kjøkkenventilator med avtrekk ut.

TEKNISKE INSTALLASJONER

1 TG 2 Vannledninger

Stoppekran plassert på teknisk rom.
Vannledninger av rør i rør. Del med kobberør.
Koblingskap for vannrør i vegg på teknisk rom.
Etablert drengåpning for eventuelt lekkasjevann.

Vurdering av avvik:

- Det mangler tettemuffer i enden av varerør på rør-i-rør-system.

Irr på kobberør.

Konsekvens/tiltak

- Det må monteres tettemuffer i enden av varerørene.

Kostnadsestimat: Ingen umiddelbar kostnad



Tilstandsrapport

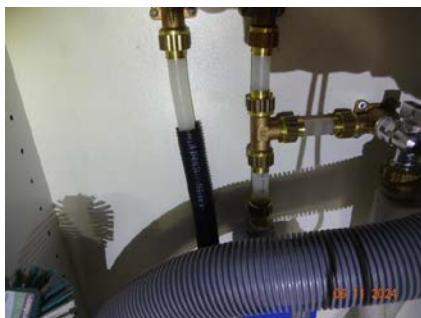

! TG 1 Avløpsrør

Avløpsledninger av PVC (plastrør).

! TG 1 Ventilasjon

Ventilasjon gjennom vindusventiler.

! TG 1 Andre VVS-installasjoner

Boligen varmes opp med vedfyring og elvarme.
Varmekabler i entré og badromsgulv.

! TG 1 Varmtvannstank

Varmtvannsbereider plassert på teknisk rom, 194 liter fra 2009.
Ikke fast tilkoblet.
Sluk i gulv ved varmtvannsbereider.

Årstall: 2009 Kilde: Produksjonsår på produkt

! TG 1 Andre installasjoner

Vann i fra vannbeholder til pumpe og trykktank. Plassert i teknisk rom.

! TG 2 Elektrisk anlegg

Dette er en forenklet kontroll begrenset til de spørsmål og undersøkelser som forskriften til avhendingslova (tryggere bolighandel) § 2-18 inneholder. Dette kan ikke sammenlignes med en kontroll utført av offentlig myndighet (Det lokale eltilsyn) eller registrert elektrovirksomhet, og en bygningssakkyndig har verken kompetanse eller lov til å foreta en slik kontroll.

Tilstandsgraden er vurdert ut fra den forenklete og begrensede kontrollen som forskriften inneholder. El-anlegget kan ha feil og mangler som en slik forenklet undersøkelse ikke vil avdekke. Vær derfor oppmerksom på denne risikoen, og søk videre veiledning eller få en fullstendig kontroll utført av registrert elektrovirksomhet.

Elskap med automatsikringer, montert på vegg i teknisk rom.
Kursene er merket.
Skjult ledningsnett.
Montert elbil lader på yttervegg.

1. Foreligger det eltilsynsrapport de siste 5 år, og det er ikke foretatt arbeid på anlegget etter denne, utenom retting av eventuelle avvik i eltilsynsrapport (dvs en el-tilsynsrapport uten avvik)?
Nei

Spørsmål til eier

2. Når ble det elektriske anlegget installert eller sist gang totalt rehabilitert (årstall)? Med totalt rehabilitert menes fullstendig utskiftet anlegg fra inntakssikring og videre.
Antatt byggeåret.
Fremlagt samsvarserklæring på arbeider utført i 2021.
3. Er alle elektriske arbeider/anlegg i boligen utført av en registrert elektroinstallasjonsvirksomhet?
Ukjent
4. Er det elektriske anlegget utført eller er det foretatt tilleggsarbeider på det elektriske anlegget etter 1.1.1999?
Ja Arbeidsbeskrivelse:
Etablering av ny kurs for elbillader:
Trekk svart Tlxp 5g6, 8m fra sikringskap i hytta igjennom vegg til utebod igjennom yttervegg, over ytterdør på utsiden og til ladestasjon som er plassert på høyre side for døråpning. Plassert mtp ikke ytterdør slår borti.
Sikring, 4pol 16A montert i sikringskap i hytta .
Økning av og utskifting av hovedsikring til 4x32A og montert overspenningsvern i målerskapet på yttervegg.
Fremlagt samsvarserklæring ifra 2021.

Ikke fremlagt samsvarserklæring på arbeider ifra byggeåret.

Eksisterer det samsvarserklæring?

Nei

5. Foreligger det kontrollrapport fra offentlig myndighet – Det Lokale Eltilsyn (DLE) eller eventuelt andre tilsvarende kontrollinstanser med avvik som ikke er utbedret eller kontrollen er over 5 år?
Nei
6. Forekommer det ofte at sikringene løses ut?
Nei
7. Har det vært brann, branntilløp eller varmgang (for eksempel termiske skader på deksler, kontaktpunkter eller lignende) i boligens elektriske anlegg?
Nei

Generelt om anlegget

8. Er det tegn til at det har vært termiske skader (tegn på varmgang) på

Tilstandsrapport

kabler, brytere, downlights, stikkontakter og elektrisk utstyr? Sjekk samtidig tilstanden på elektrisk tilkobling av varmtvannsbereider, jampfør eget punkt under varmtvannstank

Nei

9. Er der synlig defekter på kabler eller er disse ikke tilstrekkelig festet?
Nei

Inntak og sikringsskap

10. Er det tegn på at kabelinnføringer og hull i inntak og sikringsskap ikke er tette, så langt dette er mulig å sjekke uten å fjerne kapslinger?
Nei
11. Finnes det kursfortegnelse, og er den i samsvar med antall sikringer?
Ja
12. Foreta en helhetsvurdering av det elektriske anlegget, dets alder, allmenne tilstand og fare for liv og helse. Bør det elektriske anlegget ha en utvidet el-kontroll?
Ja Ikke fremlagt samsvarserklæring på arbeider ifra byggeåret.

Kostnadsestimat: Under 10 000



TG 0 Branntekniske forhold

Dette er en forenklet kontroll begrenset til de spørsmål som fremkommer under. Tilstandsgraden er basert på retningslinjer til disse spørsmålene i bransjestandarden NS3600. Dette kan ikke sammenlignes med en fullstendig kontroll av branntekniske forhold av offentlig myndighet, eller en vurdering av boligens branntekniske forhold eller prosjektering fra en rådgiver med spesialkompetanse. En bygningssakkyndig har verken kompetanse til å gi slik veiledning eller lov til å foreta en slik kontroll.

Tilstandsgraden er vurdert ut fra den forenklete og begrensede kontrollen. Det kan være feil og mangler om branntekniske forhold som en slik forenklet undersøkelse ikke vil avdekke. Vær derfor oppmerksom på denne risikoen, og søk videre veiledning eller rådgivning.

Nytt brannslukningsapparat.
Montert røykvarsler.

1. Er det mangler for brannslukningsutstyr i boligen iht. forskriftskrav på søknadstidspunktet, men minst Byggeforskrift 1985?
Nei
2. Er det skader på brannslukningsutstyr eller er apparatet eldre enn 10 år?
Nei

3. Er det mangler på røykvarsler i boligen iht. forskriftskrav på søknadstidspunktet, men minst Byggeforskrift 1985?
Nei
4. Er det skader på røykvarslere?
Nei

TOMTEFORHOLD

Byggegrunn

Byggegrunn antatt med jord - morenemasser.

TG 1 Drenering

Punktet må sees i sammenheng 'Rom under terreng'

På denne type konstruksjon er det normalt at det ikke er etablert drenering.
Takrennevann føres ut på terreng.

TG 1 Grunnmur og fundamenter

Fundamentert på støpte vanger.
Ukjent vedrørende frostsikring mot grunnen.
Fundamentene er besiktiget ifra åpning under yttervegg, begrenset besiktigelse muligheter.
På grunn lav høyde mellom bjelkelag og terreng er ikke fundamentene fullstendig besiktiget.

TG 2 Terrengforhold

Ganske flatt terreng inn til hytta, bør være noe fall fra grunnmur.
Anbefalt fall er minimum 1:50 i en avstand på minimum 3 m.

Vurdering av avvik:

- Det er påvist dårlig fall eller flatt terreng inn mot grunnmur og dermed muligheter for større vannansamlinger.

Konsekvens/tiltak

- Det bør foretas terrengjusteringer.

Kostnadsestimat: 10 000 - 50 000

Arealer, byggetegninger og brannceller

Standard gjeldende fra 01.01.2024

Arealmålinger og arealoppsett er basert på Norsk standard 3940:2023 Areal- og volum-beregninger av bygninger. Arealet gjelder for tidspunktet da boligen ble målt

Hva er måleverdig areal?

Arealet i rommet må ha minst 1,90 m fri høyde over gulvet og minst bredde på 0,60 m. Et loft med skråtak vil for eksempel bare få registrert målbart areal der høyden er minst 1,90 m og bredden minst 0,60 m. Rommet må ha dør eller luke, og gangbart gulv.

Hva er bruksareal?

BRA = BRA-i + BRA-e + BRA-b

Bruksarealet for bygningen er bruttoarealet minus arealet som opptas av yttervegger.



Carport og/eller garasjeplass i felles garasjeanlegg er ikke måleverdig areal

Internt bruksareal (BRA-i)	Arealet innenfor boenheten(e)
Eksternt bruksareal (BRA-e)	Arealet av alle rom utenfor boenheten(e) og som tilhører denne, slik som for eksempel bod
Innglasset balkong mv (BRA-b)	Arealet av innglasset balkong, veranda eller altan når denne er tilknyttet boenheten(e)
Terrasse- og balkongareal (TBA)	Arealet av terrasser, åpne balkonger og åpen altan tilknyttet boenheten(e)

Gulvareal (GUA)
Er sum av BRA (bruksareal) og ALH (areal med lav takhøyde).

Arealet med lav takhøyde (ALH) er ikke måleverdig areal, som skyldes skråtak og lav himlingshøyde.

GUA kan opplyses i markedsføring der det er aktuelt for den konkrete boligen og kun sammen med BRA-i, for eksempel der gulvflaten har en verdi og har funksjon ved møblering og bruk av rommene. Ikke innredet areal som kaldloft, måles og oppgis normalt ikke.

Arealet kan ikke alltid fastsettes nøyaktig

Areal kan være komplisert eller umulig å måle opp nøyaktig fordi det er vanskelig å fastslå tykkelsen på innervegger, skjelheter i og utforming av bygningskonstruksjoner som karnapp, buer og vinkler som ikke er rette, åpne rom over flere etasjer og så videre.

Eiendommens markedsverdi kan ikke baseres på en matematisk beregning basert på antall kvadratmeter opplyst i rapporten. Opplysninger om areal kan altså ikke alene benyttes for å beregne eiendommens verdi.

Den bygningssakkyndige kan avdekke eventuelle bruksendringer og avvik i branncelleinndeling

Den bygningssakkyndige ser på byggetegninger hvis de er tilgjengelige og dette er en del av oppdraget, og vurderer bruken av boligen opp mot tegningene. Hvis den bygningssakkyndige avdekker at en bolig ikke ser ut til å være delt opp i brannceller etter kravene i byggeteknisk forskrift på befaringstidspunktet, skal det opplyses om dette.

Reglene om bruksendring og brannceller kan være kompliserte. Søk videre faglige råd om rapporten ikke gir deg svar. Den bygningssakkyndige kan ikke vurdere og svare på alle spørsmål, og kan heller ikke vite om kommunen kan gi unntak for kravene som gjelder. [Vil du vite mer?](#)

Om brannceller

En branncelle er hele eller avgrensede deler av en bygning hvor en brann fritt kan utvikle seg uten at den kan spre seg til andre bygninger eller andre deler av bygningen i løpet av en fastsatt tid.

Om bruksendring

Bruksendring er å endre bruken av et rom fra en tillatt bruk til en annen. Dette kan kreve søknad og tillatelse, for eksempel hvis du endrer et rom fra bod til soverom eller arbeidsrom, eller hvis du endrer en bolig til to separate boliger.

Rom for varig opphold har krav til takhøyde, romstørrelse, rømningsvei og lysforhold som må være oppfylt. Du kan søke kommunen om unntak for kravene, men kan ikke regne med å få unntak for krav som går på helse og sikkerhet, for eksempel krav til rømningsvei.

Bruksendring som krever godkjenning, og som ikke er søkt bruksendret, er ulovlig. Kommunen kan etter plan- og bygningsloven kapittel 32 forfølge overtredelser. Kommunen kan pålegge deg å avslutte den ulovlige bruken, eventuelt å rette eller tilbakeføre rommet til godkjent bruk.

Arealer

Fritidsbolig

Ny arealstandard

Etasje	Bruksareal BRA m ²			SUM	Terrasse- og balkongareal (TBA)
	Internt bruksareal (BRA-i)	Eksternt bruksareal (BRA-e)	Innglasset balkong (BRA-b)		
1.etasje	97			97	28
Utvendig bod		4		4	
SUM	97	4			28
SUM BRA	101				

Romfordeling

Etasje	Internt bruksareal (BRA-i)	Eksternt bruksareal (BRA-e)	Innglasset balkong (BRA-b)
1.etasje	Entré , Gang , Soverom , Soverom 2, Soverom 3, Bad/vaskerom , Teknisk rom , Stue/kjøkken , TV-stue		
Utvendig bod		Bod	

Kommentar

Arealet er beregnet ut ifra oppmålt bruksareal.

Lovlighet

Byggetegninger

Det foreligger godkjente og byggemeldte tegninger, som stemmer med dagens bruk

Kommentar:

Brannceller

Er det påvist synlige tegn på avvik i branncelleinndeling ut ifra dagens byggt teknisk forskrift?

Ja Nei

Nyere håndverkstjenester

Er det ifølge eier utført håndverkstjenester på boligen siste 5 år?

Ja Nei

Kommentar:

Krav for rom til varig opphold

Er det påvist avvik i forhold til rømningsvei, dagslysflate eller takhøyde?

Ja Nei

Kommentar:

Total fordeling mellom P-ROM og S-ROM

Tabellen under viser fordelingen av P-ROM og S-ROM etter veiledningen til NS 3940: 2012. Dette er til informasjon og til sammenligning. Tallene er omtrentlige, kan avvike fra faktiske målinger og er ikke juridisk bindende

	P-ROM(m2)	S-ROM(m2)
Fritidsbolig	95	6

Kommentar

Fritidsbolig

Arealet er beregnet ut ifra oppmålt bruksareal.

Befarings - og eiendomsopplysninger

Befaring

Dato	Til stede	Rolle
06.11.2024	Erik Sørli	Takstingeniør

Matrikkeldata

Kommune	gnr.	bnr.	fnr.	snr.	Areal	Kilde	Eieforhold
3412 LØTEN	273	220	1054	0		Punktfeste.	Festet
Adresse			Festekontrakt			Neste justering	Utløpsdato
Oteren 3							
Hjemmelshaver							
1/1 Hjemmelshaver: Løiten Almenning							
1/2 Fester: Kristina K Wickstrøm							
1/2 Fester: Tord Kristoffer Sollie							

Eiendomsopplysninger

Beliggenhet

Hytteeiendommen ligger på Budor i Løten kommune.
Etablert hyttefelt.
Fin beliggenhet, hytte med utearealer og terrasse orientert mot sør.
Nærhet til skiløyper.
Ca. 20 km til Løten sentrum.
Hamar sentrum ca. 32 km

Adkomstvei

Innkjøring fra privat vei.

Tilknytning vann

Vann ifra vannbeholder på teknisk rom.
Vannposter i hyttefeltet. Ca. 70-80 meter til nærmeste vannpost.

Tilknytning avløp

Privat. Svartvann og gråvann føres ut i tett tank.

Regulering

Eiendommen ligger i ett regulert område.

Om tomten

Naturtomt med stedets vegetasjon.
Gruset innkjøring og parkering.

Siste hjemmelovergang

År
2021

Kilder og vedlegg

Dokumenter

Beskrivelse	Dato	Kommentar	Status	Sider	Vedlagt
Egenerklæring			Ikke gjennomgått		Nei
Brukstillat./ferdigatt.		Opplysninger er hentet fra eiendomsverdi.no	Gjennomgått		Nei
Målebrev		Arealer er hentet fra eiendomsverdi.no	Ikke gjennomgått		Nei
Tegninger			Gjennomgått		Nei
Eiendomsverdi.no		Opplysninger om eiendommen hentet fra eiendomsverdi.no	Gjennomgått		Nei
Skjøte		Opplysninger er hentet fra eiendomsverdi.no	Ikke gjennomgått		Nei
Festekontrakt			Ikke gjennomgått		Nei

Tilstandsrapportens avgrensninger

STRUKTUR•REFERANSENIVÅ•TILSTANDSGRADER

• Rapporten er basert på innholds krav i Forskrift til avhendingslova (tryggere bolighandel). Formålet er å gi en tilstandsanalyse til bruk for den som bestiller og/eller i et salg til forbruker, og ikke for andre tredjeparter. Rapportens omfang, struktur, metode og begrepsbruk følger i hovedsak Norsk Standard NS 3600:2018 (Teknisk tilstandsanalyse ved omsetning av bolig), samt Takstbransjens retningslinjer ved tilstandsrapportering for boliger og Takstbransjens retningslinjer for arealmåling.

• Tilbakeholdt eller uriktig informasjon som har betydning for vurderingen, er ikke bygningssakkyndiges ansvar. Rapporten beskriver avvik, altså en tilstand som er dårligere enn referansenivået. Rapporten framhever normalt ikke positive sider ved boligen ut over det som fremgår av tilstandsgradene.

• Tilstanden angis i rapporten og gir uttrykk for en gitt forventet tilstand blant annet vurdert ut fra alder og normal bruk slik:

i) **Tilstandsgrad 0, TG0:** Ingen avvik eller skader. I tillegg må bygningsdelen være tilnærmet ny, mindre enn 5 år, og det foreligger dokumentasjon på faglig god utførelse.

ii) **Tilstandsgrad 1, TG1:** Mindre avvik. Normal slitasje. Straks tiltak ikke nødvendig. TG1 kan gis når bygningsdelen er tilnærmet ny og det ikke foreligger dokumentasjon på faglig god utførelse.

iii) **Tilstandsgrad 2, TG2:** Vesentlige avvik, og mindre avvik som etter NS 3600 gir TG 2, men som ikke nødvendigvis krever umiddelbare tiltak. I denne rapporten kan TG2 i Rapportsammendrag være inndelt i TG2 som krever tiltak og de som ikke krever umiddelbare tiltak. Konstruksjonen har normalt enten feil utførelse, en skade eller symptomer på skade, sterk slitasje eller nedsatt funksjon. Vedlikehold eller tiltak trengs i nær fremtid, det er grunn til å varsle fare for skader på grunn av alder eller overvåke spesielt på grunn av fare for større skade eller følgeskade. For skjulte konstruksjoner vil alder i seg selv være et symptom som kan gi TG2. For synlige konstruksjoner kan alder sammen med andre symptomer og momenter gi TG2. Avvik under TG2 kan gis sjablongmessig anslag.

iv) **Tilstandsgrad 3, TG3:** Store eller alvorlige avvik. Kraftige symptomer på forhold som man må regne med trenger utbedring straks eller innen kort tid. Påvist funksjonssvikt eller sammenbrudd. Avvik under TG3 skal gis sjablongmessig anslag.

v) **Tilstandsgrad TGiu:** Ikke undersøkt/ikke tilgjengelig for undersøkelse.

• Ved TG0 og TG1 gis det normalt ingen begrunnelse for valg av tilstandsgrad, fordi bygningen eller bygningsdelen da bare har normal slitasje. For anbefalte tiltak ved TG2 og TG3 må bruker av rapporten vurdere om tiltakene er nødvendige og lønnsomme. Hva det vil koste å utbedre rom eller bygningsdeler er et sjablongmessig anslag basert på registrert avvik og angitte tiltak i rapporten. Anslaget er gitt på generelt grunnlag og basert på erfaringstall i seks intervaller, og kan ikke forveksles med en konkret vurdering og tilbud fra en entreprenør eller håndverker. Det må eventuelt innhentes tilbud for en nærmere undersøkelse, og konkret og nøyaktig vurdering av utbedringskostnad. Kostnader til ikke oppdagede avvik/utbedringer/feil kan forekomme. Utbedringskostnad avhenger av personlige preferanser og markedspris på materialer og tjenesteyter.

PRESISERINGER

• Avvik vurderes ut fra tekniske forskrifter på godkjenningstidspunktet for bygget. Noen bygningsdeler vurderes

etter gjeldende teknisk forskrift på befaringstidspunktet. Dette gjelder blant annet:

i) Bad, vaskerom (våtrom)

ii) Forhold rundt brann, rømming, sikkerhet, for eksempel rekkverkshøyder/åpninger, ulovlige bruksendringer, brannceller mv.

• For skjulte konstruksjoner slik som vann og avløp uten dokumentasjon, er kvalitet og alder vurdert.

• Fastmonterte installasjoner, for eksempel innfelt belysning (downlights), demonteres ikke for å sjekke dampspæren bak. Dette av hensyn til bygningssakkyndiges kompetanse og risikoen for skade.

• Kontroll av fukt i konstruksjonen ved hulltaking i bad og vaskerom (våtrom), rom under terreng (kjelleretasje, underetasje og sokkeletasje) eller andre bygningsdeler skjer etter eiers aksept. Hulltaking av våtrom og rom under terreng kan unntaksvis unnlates, se Forskrift til Avhendingsloven.

• Kontroll av romfunksjoner for P-ROM utføres kun når det ikke foreligger godkjente og byggemeldte tegninger, eller når tegninger ikke stemmer med dagens bruk.

• Bygningssakkyndig gir en forenklet vurdering av branntekniske forhold og elektriske installasjoner i boligen dersom det er mer enn fem år siden sist boligen hadde el-tilsyn. Bygningssakkyndig kan anbefale å konsultere offentlige myndigheter eller kvalifisert elektrofaglig fagperson ved behov for grundigere undersøkelser.

TILLEGGSUNDERSØKELSER

Etter avtale kan tilstandsanalysen utvides til også å omfatte tilleggsundersøkelser utover minimumskravet i forskriften.

BEFARINGEN

Rapporten gir en vurdering av byggverk og bygningsdeler som bygningssakkyndig har observert, og som fremkommer av Forskrift til avhendingsloven. Rapporten er likevel ingen garanti for at det ikke kan finnes skjulte feil, skader og mangler. NS 3600:2018 (Teknisk tilstandsanalyse ved omsetning av bolig) har undersøkelsesnivå fra 1 til 3, der undersøkelsesnivå 1 er det laveste og baseres på visuell observasjon. Rapporten baseres på undersøkelsesnivå 1 med få unntak (våtrom og rom under terreng). I praksis betyr dette at gjennomføringen av befaringen begrenses som følger:

• Det utføres kun visuelle observasjoner på tilgjengelige flater uten fysiske inngrep (f.eks. riving).

• Flater som er skjult av snø eller på annen måte ikke er tilgjengelig eller skjult, blir ikke kontrollert. Det foretas ikke funksjonsprøving av bygningsdeler, som isolasjon, piper, ventilasjon, el. anlegg, osv.

• Det gis ingen vurdering av boligens tilbehør, hvite- og brunevarer og annet inventar. Dette gjelder også integrert tilbehør.

• Inspisering av yttertak er basert på det som er synlig, normalt på innsiden fra loftet og utvendig fra stige/bakkenivå. Befaring av tak må være sikkerhetsmessig forsvarlig for å kunne gjennomføres.

• Stikkprøvetakninger er utvalgt tilfeldig og kan innebære kontroll under overflaten med spiss redskap eller lignende.

Tilstandsrapportens avgrensninger

UTTRYKK OG DEFINISJONER

- Tilstand: Byggverkets eller bygningsdelens tekniske, funksjonelle eller estetiske status på et gitt tidspunkt.
- Symptom: Observerbart forhold som gir indikasjon på hvilken tilstand et byggverk eller en bygningsdel befinner seg i. Benyttes ved beskrivelse av avvik.
- Skadegjørere: Zoologiske eller biologiske skadegjørere, i hovedsak råte, sopp og skadedyr.
- Fuktsøk: Overflatesøk med egnet søkeutstyr (fuktindikator) eller visuelle observasjoner.
- Fuktmåling: Måling av fuktinnhold i materiale eller i bakenforliggende konstruksjon ved bruk av egnet måleutstyr (blant annet hammerelektrode og pigger).
- Utvidet fuktsøk (hulltaking): Boring av hull for inspeksjon og fuktmåling i risikoutsatte konstruksjoner, primært i tilstøtende vegger til bad, utforede kjellervegger og eventuelt i oppforede kjellergulv.
- Normal slitasje: Forventet nedsliting av materiale i overflaten som er basert på enkle visuelle observasjoner. Kan vurderes sammen med bygningsdelens alder.
- Forventet gjenværende brukstid: Anslått tid et byggverk eller en del av et byggverk fortsatt vil være tjenlig for sitt formål (NS3600, Termer og definisjoner punkt 3.9)

AREALBEREGNING FOR BOENHETER

- Areal fastsettes etter Forskrift til avhendingsloven og Norsk Standard 3940 Areal- og volum-beregninger av bygninger fra 2023.
- Areal oppgis i hele kvadratmeter i rapporten, og gjelder for det tidspunkt oppmålingen fant sted.
- Bruksareal (BRA) er det måleverdige arealet som er innenfor omsluttete vegger målt i gulvhøyde (bruttoareal minus arealet som opptas av yttervegger). I tillegg til gulvhøyde gjelder regler om fri bredde for at arealet skal være måleverdig, med betydning for BRA av for eksempel loft med skråtak. BRA består av internt bruksareal (BRA-i), eksternt bruksareal (BRA-e) og innglasset balkong mv (BRA-b). Terrasse- og balkongareal (TBA) opplyses der tilstandsrapporten skal benyttes i boligomsetningen og der det er aktuelt. I tillegg kan gulvareal (GUA) og areal med lav takhøyde (ALH) opplyses sammen med BRA der det er aktuelt og en del av oppdraget. Rom skal ha atkomst og gangbart gulv for å kunne regnes som BRA/måleverdig areal.
- Arealet måles og oppgis dersom arealet oppfyller krav til måleverdighet, slik som at arealet må ha minst en bredde på 0,6m og minst en høyde på 1,9 m osv. Et rom kan være i strid med teknisk forskrift og mangle godkjenning hos kommunen for den aktuelle bruken, uten at dette får betydning for om arealet måles og oppgis i tilstandsrapporten. Når arealet måles tas det ikke hensyn til om arealet er lovlig oppført eller om bruken er lovlig, bruksendringer, lysforhold eller andre sikkerhetsmangler.
- Eiendommens markedsverdi kan ikke baseres på en rent matematisk beregning i forhold til antall kvadratmeter opplyst i rapporten. Opplysninger om areal kan altså ikke alene benyttes for beregning av eiendommens verdi.

• Rom som ligger utenfor boenheten, men som eier har påvist og/eller opplyst at tilhører boenheten, er oppmålt og inkludert i BRA-e. Det er ikke fremvist dokumentasjon på at rommet tilhører boenheten, med mindre dette er angitt særskilt. Rom utenfor boenheten kan omdisponeres av borettslaget/sameiet og dette kan påvirke boligens BRA. Vær oppmerksom på at NS 3940:2023 og eierseksjonsloven har ulik definisjon av fellesareal. Ved arealmåling gjelder NS 3940:2023 som definerer fellesareal slik: "Delen av bygning som brukes av to eller flere bruksenheter eller til bygningens forvaltning, drift eller vedlikehold.

• I en overgangsperiode skal rapporter som benyttes i boligomsetningen eller dersom det er en del av oppdraget også opplyse om fordelingen mellom P-ROM og S-ROM med utgangspunkt i definisjonene som fremkommer av veiledningen til Norsk Standard 3940 Areal- og volum-beregninger av bygninger fra 2012. Fordelingen mellom P-ROM og S-ROM er basert på veiledningen og bygningssakkyndiges eget skjønn. P-ROM er måleverdige rom som benyttes til kort eller langt opphold. S-ROM er måleverdige rom som benyttes til lagring, og tekniske rom. Bruken av et rom på befaringstidspunktet har betydning for om rommet defineres som P-ROM eller S-ROM. Dette betyr at rommet både kan være i strid med teknisk forskrift og mangle godkjenning i kommunen for den aktuelle bruken, uten at dette vil få betydning for valg av arealkategori.

• Se øvrig informasjon om areal i rapporten, Norsk Standard 3940 (2012 og 2023) og veiledningen til disse.

PERSONVERN

iVerdi AS, bygningssakkyndig og takstforetaket behandler personopplysninger som bygningssakkyndig trenger for å kunne utarbeide rapporten. Personvernerklæring med informasjon om bruk av personopplysninger og dine rettigheter finner du her [Personvernerklæring - iVerdi](#)

DELING AV PERSONOPPLYSNINGER FOR TRYGGERE BOLIGHANDEL OG MULIG RESERVASJON

Norsk takst og deres samarbeidspartnere benytter personopplysninger fra rapporten for analyse- og statistikkformål, samt utvikling og drift av produkter og tjenester for takstbransjen og andre aktører i bolig-omsetningen. Les mer om dette og hvordan du kan reservere deg på <https://www.norsktakst.no/norsk/om-norsk-takst/personvernerklæring/reservasjon/>

Vendu lager en boliganalyse basert på opplysninger fra rapporten. Les mer om dette og hvordan du kan reservere deg her: <https://samtykke.vendu.no/VA1631>

KLAGEORDNING FOR FORBRUKERE

Er du som forbruker misfornøyd med bygningssakkyndiges arbeid eller opptreden ved taksering av bolig eller fritidshus, se www.takstklagenemd.no for mer informasjon

EGENERKLÆRINGSSKJEMA

Til orientering vil dette skjema være en del av salgsoppgaven

Meglerfirma	
Aktiv EM Hamar	
Oppdragsnr.	
1213240210	
Selger 1 navn	Selger 2 navn
Kristina Knutsen Wickstrøm	Tord Kristoffer Sollie
Gateadresse	
Oteren 3	
Poststed	Postnr
LØTEN	2340
Er det dødsbo?	
<input checked="" type="checkbox"/> Nei <input type="checkbox"/> Ja	
Avdødes navn	
Er det salg ved fullmakt?	
<input checked="" type="checkbox"/> Nei <input type="checkbox"/> Ja	
Hjemmelshavers navn	
Har du kjennskap til eiendommen?	
<input type="checkbox"/> Nei <input checked="" type="checkbox"/> Ja	
Når kjøpte du boligen?	
År	2021
Hvor lenge har du eid boligen?	
Antall år	3
Antall måneder	7
Har du bodd i boligen siste 12 måneder?	
<input type="checkbox"/> Nei <input type="checkbox"/> Ja	
I hvilket forsikringssselskap har du tegnet villa/husforsikring?	
Forsikringssselskap	
Polise/avtalnr.	

Document reference: 1213240210

Spørsmål for alle typer eiendommer

- 1 Kjenner du til om det er/har vært feil tilknyttet våtrommene, f.eks. sprekker, lekkasje, råte, lukt eller soppkader?
- Nei Ja

- 2 Kjenner du til om det er utført arbeid på bad/våtrom?
Svar
- 3 Kjenner du til om det er/har vært tilbakeslag av avløpsvann i sluk eller lignende?
 Nei Ja
- 4 Kjenner du til feil eller om har vært utført arbeid/kontroll på vann/avløp?
Svar
Beskrivelse
- 5 Kjenner du til om det er/har vært problemer med drenering, fuktinnslag, øvrig fukt eller fuktmerker i underetasje/kjeller?
 Nei Ja
- 6 Kjenner du til om det er/har vært utettheter i terrasse/garasje/tak/fasade?
 Nei Ja
- 7 Kjenner du til om det er/har vært problemer med ildsted/skorstein/pipe f.eks. dårlig trekk, sprekker, pålegg, fyringsforbud eller lignende?
 Nei Ja
- 8 Kjenner du til om det er/har vært f.eks. sprekker i mur, skjeve gulv eller lignende?
 Nei Ja
- 9 Kjenner du til om det er/har vært sopp/råteskader/insekter/skadedyr på eiendommen som rotter, mus, maur eller lignende?
 Nei Ja
- 10 Kjenner du til om det er/har vært skjeggkre i boligen?
 Nei Ja
- 11 Kjenner du til om det er/har vært utført arbeid på el-anlegget eller andre installasjoner (f.eks. oljetank, sentralfyr, ventilasjon)?
Svar
Beskrivelse
Arbeid utført av
- 11.1 Foreligger det samsvarserklæring (i henhold til forskrift om elektriske lavspenningsanlegg)?
 Nei Ja
- 12 Kjenner du til om det er utført kontroll av el-anlegget og/eller andre installasjoner (f.eks. oljetank, sentralfyr, ventilasjon)?
 Nei Ja
- 13 Har du ladeanlegg/ladeboks for elbil i dag?
 Nei Ja
Beskrivelse
- 14 Kjenner du til om ufaglærte har utført arbeid som normalt bør utføres av faglærte, utover det som er nevnt tidligere (f.eks. drenering, murerarbeid, tømmerarbeid etc)?
 Nei Ja
- 15 Er det nedgravd oljetank på eiendommen?
 Nei Ja
- 16 Kjenner du til om det har vært utført arbeid på terrasse/garasje/tak/fasade?
Svar
- 17 Selges eiendommen med utleiedel, leilighet, hybel eller tilsvarende?
 Nei Ja
- 18 Kjenner du til om det er innredet/bruksendret/bygget ut i kjeller eller loft eller andre deler av boligen?
 Nei Ja

- 19 Kjenner du til forslag eller vedtatte reguleringsplaner, andre planer, nabovarsel eller offentlige vedtak som kan medføre endringer i bruken av eiendommen eller av dens omgivelser?
 Nei Ja
- 20 Kjenner du til om det foreligger påbud/heftelser/krav/manglende tillatelser vedrørende eiendommen?
 Nei Ja
- 21 Er det foretatt radonmåling?
 Nei Ja
- 22 Kjenner du til manglende brukstillatelse eller ferdigattest?
 Nei Ja
- 23 Kjenner du til om det foreligger skaderapporter/ tilstandsvurderinger eller utførte målinger?
 Nei Ja
- 24 Er det andre forhold av betydning ved eiendommen som kan være relevant for kjøper å vite om (f.eks. rasfare, tinglyste forhold eller private avtaler)?
 Nei Ja

Tilleggs kommentar

Jeg bekrefter at opplysningene er gitt etter beste skjønn. Jeg er kjent med at dersom jeg har gitt ufullstendige, uriktige eller misvisende opplysninger om eiendommen, vil forsikringsselskapet kunne søke hel eller delvis regress for sine utbetalinger eller redusere sitt ansvar helt eller delvis, jfr. vilkår for boligselgerforsikring punkt 7.1 og forsikringsavtaleloven kapittel 4.

Jeg er orientert om mitt mulige ansvar som selger etter avhendingsloven, eventuelt etter kjøpsloven (aksjeboliger), og om forsikringsgiver sitt boligselgerforsikringstilbud.

Jeg er klar over at avtale om forsikring er bindende. Jeg er også klar over at premietilbudet først kan påberopes når boligen er solgt (budaksept). Premietilbudet som er gitt av megler er bindende for forsikringsgiver i 6 – seks – måneder fra oppdragsinngåelse med megler.

Etter dette vil premien og forsikringsvilkårene kunne justeres. Når premietilbudet ikke lenger er bindende for forsikringsselskapet må egenerklæringsskjemaet signeres på nytt og eventuelle endringer påføres. Det vil da være forsikringspremien og forsikringsvilkårene på ny signeringsdato som legges til grunn.

Det kan ikke tegnes boligselgerforsikring ved følgende salg:

- mellom ektefeller eller slektninger i rett oppstigende eller nedstigenede linje, søsken, eller
- mellom personer som bor eller har bodd på boligeiendommen og/eller
- når salget skjer som ledd i sikredes næringsvirksomhet/er en næringsseiendom
- etter at boligeiendommen er lagt ut for salg.
- ved salg av helårs- og fritidsbolig er det krav til at det foreligger tilstandsrapport i henhold til Forskrift til avhendingslova (tryggere bolighandel).

Forsikringsselskapet kan ved skriftlig samtykke akseptere tegning av forsikring også i ovennevnte tilfeller.

Dersom forsikringsselskapet ikke har gitt skriftlig samtykke, kan erstatningen bortfalle.

Ved oppgjørsoppdrag trer forsikringen i kraft når kontrakten er signert av begge parter, begrenset til siste 12 måneder før overtakelse.

Forøvrig oppfordrer selger potensielle kjøpere til å undersøke eiendommen grundig, jf avhendingsloven § 3-10 og kjøpsloven § 20 (aksjeboliger).

Gyldig forsikring forutsetter at det for helårs- og fritidsbolig foreligger tilstandsrapport som er i henhold til Forskrift til avhendingslova (tryggere bolighandel).

- Jeg ønsker boligselgerforsikring, og bekrefter å ha mottatt og lest forsikringsvilkårene og informasjonsbrosjyre til selger i forbindelse med kjøp av boligselgerforsikring. Forsikringen trer i kraft på det tidspunkt det foreligger en budaksept mellom partene, begrenset til tolv måneder før overtakelse. Ved oppgjørsoppdrag trer forsikringen i kraft når kontrakten er signert av begge parter, begrenset til siste 12 måneder før overtakelse. Jeg bekrefter med dette at eiendommen ikke er en næringsseiendom, at den ikke selges som ledd i næringsvirksomhet eller mellom ektefeller eller slektninger i rett oppstigende eller nedstigende linje, søsken, eller mellom personer som bor eller har bodd på boligeiendommen. Gyldig forsikring forutsetter at det for helårs- og fritidsbolig foreligger tilstandsrapport som er i henhold til Forskrift til avhendingslova (tryggere bolighandel). Forsikringen er ugyldig dersom den tegnes i strid med forsikringsvilkårene. Jeg er innforstått med at eiendomsmegleren ikke har fullmakt til å gjøre unntak fra ovennevnte begrensninger. Jeg er oppmerksom på at 8% av total forsikringskostnader honorar til Söderberg & Partners.
- Jeg ønsker ikke boligselgerforsikring, men megler har tilbudt meg å kjøpe slik forsikring.
- Jeg kan ikke kjøpe boligselgerforsikring ihht vilkår.

NAME OF SIGNER	IDENTIFIER	TIME	ELECTRONIC ID
Kristina Wickstrøm	0b0f55ebe16ffda20ee7b84a 42756d0dbc703167	05.11.2024 21:18:04 UTC	Signer authenticated by Nets One time code

NAME OF SIGNER	IDENTIFIER	TIME	ELECTRONIC ID
Tord Sollie	a7d1ec732d1e85e6474dd1b1 65759e0a7eb809da	05.11.2024 21:14:19 UTC	Signer authenticated by Nets One time code

Document reference: 1213240210

- This is a PDF document digitally signed by Nets' E-Signing service.
- The document's integrity is protected by signing and sealing the contents with a certificate issued to Nets by a third party. Validating the signature confirms that the contents have not been modified since the time of signing.
- For more information about document formats, see <https://www.nets.eu/developer>

ENERGIATTEST

Adresse	Oteren 3
Postnummer	2340
Sted	LØTEN
Kommunenavn	Løten
Gårdsnummer	273
Bruksnummer	220
Seksjonsnummer	—
Andelsnummer	—
Festenummer	1054
Bygningsnummer	300079720
Bruksenhetsnummer	H0101
Merkenummer	Energiattest-2024-48797
Dato	10.11.2024

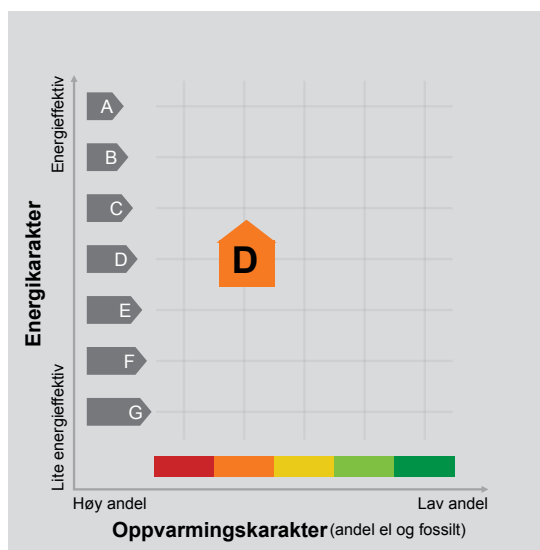

Energimerket angir boligens energistandard. Energimerket består av en energikarakter og en oppvarmingskarakter, se i figuren. Energimerket symboliseres med et hus, hvor fargen viser oppvarmingskarakter, og bokstaven viser energikarakter.

Energikarakteren angir hvor energieffektiv boligen er, inkludert oppvarmingsanlegget. Energikarakteren er beregnet ut fra den typiske energibruken for boligtypen. Beregningene er gjort ut fra normal bruk ved et gjennomsnittlig klima. Det er boligens energimessige standard og ikke bruken som bestemmer energikarakteren. A betyr at boligen er energieffektiv, mens G betyr at

boligen er lite energieffektiv. En bolig bygget etter byggeforskriftene vedtatt i 2010 vil normalt få C.

Oppvarmingskarakteren forteller hvor stor andel av oppvarmingsbehovet (romoppvarming og varmtvann) som dekkes av elektrisitet, olje eller gass. Grønn farge betyr lav andel el, olje og gass, mens rød farge betyr høy andel el, olje og gass. Oppvarmingskarakteren skal stimulere til økt bruk av varmepumper, solenergi, biobrensel og fjernvarme.

Om bakgrunnen for beregningene, se www.enova.no/energimerking.

Målt energibruk 6 330 kWh pr. år

Målt energibruk er gjennomsnittet av hvor mye energi boligen har brukt de siste tre årene. Det er oppgitt at det i gjennomsnitt er brukt:

5 376 kWh elektrisitet	0 kWh fjernvarme
0 liter olje/parafin	0 Sm ³ gass
0 kg bio (pellets/halm/flis)	720 liter ved



Hvordan boligen benyttes har betydning for energibehovet

Energibehovet påvirkes av hvordan man benytter boligen, og kan forklare avvik mellom beregnet og målt energibruk. Gode energivaner bidrar til at energibehovet reduseres. Energibehovet kan også bli lavere enn normalt dersom:

- deler av boligen ikke er i bruk,
- færre personer enn det som regnes som normalt bruker boligen, eller
- den ikke brukes hele året.

Gode energivaner

Ved å følge enkle tips kan du redusere ditt energibehov, men dette vil ikke påvirke boligens energimerke.

Energimerkingen kan kun endres gjennom fysiske endringer på boligen.

Tips 1: Følg med på energibruken i boligen

Tips 2: Luft kort og effektivt

Tips 3: Redusér innnetemperaturen

Tips 4: Bruk varmtvann fornuftig

Mulige forbedringer for boligens energistandard

Ut fra opplysningene som er oppgitt om boligen, anbefales følgende energieffektiviserende tiltak. Dette er tiltak som kan gi bygningen et bedre energimerke.

Noen av tiltakene kan i tillegg være svært lønnsomme. Tiltakene bør spesielt vurderes ved modernisering av bygningen eller utskifting av teknisk utstyr.

Tiltaksliste (For full beskrivelse av tiltakene, se Tiltaksliste - vedlegg 1)

- Temperatur- og tidsstyring av panelovner
- Vask med fulle maskiner

- Redusér innnetemperaturen
- Slå av lyset og bruk sparepærer

Det tas forbehold om at tiltakene er foreslått ut fra de opplysninger som er gitt om boligen. Fagfolk bør derfor kontaktes for å vurdere tiltakene nærmere. Eventuell gjennomføring av tiltak må skje i samsvar

med gjeldende lovverk, og det må tas hensyn til krav til godt innneklima og forebygging av fuktskader og andre byggskader.



Boligdata som er grunnlag for energimerket

Energimerket og andre data i denne attesten er beregnet ut fra opplysninger som er gitt av boligeier da attesten ble registrert. Nedenfor er en oversikt over oppgitte opplysninger, som boligeier er ansvarlig for.

Bygningskategori:	Småhus
Bygningstype:	Fritidsbolig
Byggeår	2009
Bygningsmateriale:	Tre
BRA:	98
Ant. etg. med oppv. BRA:	1
Detaljert vegger:	Ja
Detaljert vindu:	Ja

Teknisk installasjon

Oppvarming: Elektrisk
Ved

Ventilasjon Periodisk avtrekk

Der opplysninger ikke er oppgitt, brukes typiske standardverdier for den aktuelle bygningstypen. For mer informasjon om beregninger, se <https://www.enova.no/energimerking/om-energimerkeordningen/om-energiattesten/beregning-av-energikarakteren/>.



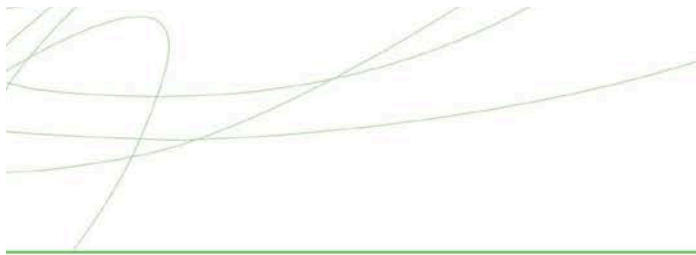

Om grunnlaget for energiattesten

Oppgitte opplysninger om boligen kan finnes ved å gå inn på www.enova.no/energimerking, og logge inn via ID-porten/Altinn. På siden "Eiendommer" kan du søke opp bygninger og hente fram energiattester som er laget tidligere. For å se detaljer for en bolig hvor det er brukt detaljert registrering må du velge "Gjenbruk"

av aktuell attest under Offisielle energiattester i skjermbildet "Valgt eiendom". Boligeier er ansvarlig for at det blir brukt riktige opplysninger. Eventuelle gale opplysninger må derfor tas opp med selger eller utleier da dette kan ha betydning for prisfastsettelsen. Det kan når som helst lage en ny energiattest.

Om energimerkeordningen

Enova er ansvarlig for energimerkeordningen. Energimerket beregnes på grunnlag av oppgitte opplysninger om boligen. For informasjon som ikke er oppgitt, brukes typiske standardverdier for den aktuelle bygningstypen fra tidsperioden den ble bygd i. Beregningsmetodene for energikarakteren baserer seg på NS 3031 (<https://www.enova.no/energimerking/om-energimerkeordningen>)

Spørsmål om energiattesten, energimerkeordningen eller gjennomføring av energieffektivisering og tilskuddsordninger kan rettes til Enova. Svarer på tlf. 24 24 08 95 eller svarer@enova.no.

Plikten til energimerking er beskrevet i energimerkeforskriften (bygninger).

Nærmere opplysninger om energimerkeordningen kan du finne på www.enova.no/energimerking.

For ytterligere råd og veiledning om effektiv energibruk, vennligst se www.enova.no/hjemme eller ring Enova svarer på tlf. **24 24 08 95**.



Tiltaksliste: Vedlegg til energiattesten

Tiltak på elektriske anlegg

Tiltak 1: Temperatur- og tidsstyring av panelovner

Evt. eldre elektriske varmeovner uten termostat skiftes ut med nye termostatregulerte ovner med tidsstyring, eller det ettermonteres termostat / spareplugg på eksisterende ovn. Dersom mange ovner skiftes ut bør det vurderes et system hvor temperatur og tidsinnstillinger i ulike rom i boligen styres fra en sentral enhet.

Tiltak 2: Tidsstyring av panelovner

Elektriske varmeovner er utstyrt med termostat men har ikke automatikk for tidsstyring / nattsenkning av temperaturen. Dersom ovnene er meget gamle kan det vurderes en utskifning til nye ovner med termostat- og tidsstyring, eller det ettermonteres spareplugg eller automatikk for tidsstyring på eksisterende ovn. Dersom mange ovner skiftes ut bør det vurderes et system hvor temperatur og tidsinnstillinger i ulike rom i boligen styres fra en sentral enhet.

Brukertiltak

Tiltak 3: Vask med fulle maskiner

Fyll opp vaske- og oppvaskmaskinen før bruk. De fleste maskiner bruker like mye energi enten de er fulle eller ikke.

Tiltak 4: Redusér innnetemperaturen

Ha en moderat innnetemperatur, for hver grad temperatursenkning reduseres oppvarmingsbehovet med 5 %. Mennesker er også varmekilder; jo flere gjester – desto større grunn til å dempe varmen. Ha lavere temperatur i rom som brukes sjelden eller bare deler av døgnet. Montér tetningslister rundt trekkfulle vinduer og dører (kan sjekkes ved bruk av myggspiral/røyk eller stearinlys). Sett ikke møbler foran varmeovner, det hindrer varmen i å sirkulere. Trekk for gardiner og persiener om kvelden, det reduserer varmetap gjennom vinduene.

Tiltak 5: Slå av lyset og bruk sparepærer

Slå av lys i rom som ikke er i bruk. Utnytt dagslyset. Bruk sparepærer, spesielt til utelys og rom som er kalde eller bare delvis oppvarmet.

Tiltak 6: Slå el.apparater helt av

Elektriske apparater som har stand-by modus trekker strøm selv når de ikke er i bruk, og må derfor slås helt av.

Tiltak 7: Luft kort og effektivt

Ikke la vinduer stå på gløtt over lengre tid. Luft heller kort og effektivt, da får du raskt skifta lufta i rommet og du unngår nedkjøling av gulv, tak og vegger.

Tiltak 8: Velg hvitevarer med lavt forbruk

Når du skal kjøpe nye hvitevarer så velg et produkt med lavt strømforbruk. Produktene deles inn i energiklasser fra A til G, hvor A er det minst energikrevende. Mange produsenter tilbyr nå varer som går ekstra langt i å være energieffektive. A+ og det enda bedre A++ er merkinger som har kommet for å skille de gode fra de ekstra gode produktene.

Tiltak 9: Bruk varmtvann fornuftig

Bytt til sparedusj hvis du ikke har. For å finne ut om du bør bytte til sparedusj eller allerede har sparedusj kan du ta tiden på fylling av ei vaskebøtte; nye sparedusjer har et forbruk på kun 9 liter per minutt. Ta dusj i stedet for karbad. Skift pakning på dryppende kraner. Dersom varmtvannsberederen har nok kapasitet kan temperaturen i berederen reduseres til 70gr.

Tiltak 10: Spar strøm på kjøkkenet

Ikke la vannet renne når du vasker opp eller skyller. Bruk kjeler med plan bunn som passer til platen, bruk lokk, kok ikke opp mer vann enn nødvendig og slå ned varmen når det har begynt å koke. Slå av kjøkkenventilatoren når det ikke lenger er behov. Bruk av microbølgeovn til mindre mengder mat er langt mer energisparende enn komfyren. Tin frossenmat i kjøleskapet. Kjøøl- og frys skal avrimes ved behov for å hindre unødvendig energibruk og for høy temperatur inne i skapet / boksen (nye kjølekap har ofte automatisk avriming). Fjern støv på kjøleribber og kompressor på baksiden. Slå av kaffetraker når kaffen er ferdig traktet og bruk termos. Oppvaskmaskinen har innebygde varmeelementer for oppvarming av vann og skal kobles til kaldvannet, kobles den til varmtvannet øker energibruken med 20 - 40 % samtidig som enkelte vaske - og skylleprosesser foregår i feil temperatur.

Tiltak 11: Tiltak utendørs

Monter urbryter (koblingsur) på motorvarmeren slik at den ikke står på mer enn nødvendig. Skift til sparepærer. Sparepærer på 5, 7, 11, 15, og 20 W tilsvarer glødelamper på henholdsvis 25, 40, 60, 75 og 100 W, og de varer dessuten lenger, 8.000-15.000 timer mot 1.000-2.500 timer for glødelamper. Det kan monteres fotocelle på utebelysningen slik at det automatisk går av/på etter dagslyset/mørket. Eller det kan monteres bevegelsessensor slik at lyset kun går på ved bevegelse og slås av automatisk etter forhåndsinnstilt tid. For snøsmelteanlegg som kun er manuelt styrt av/på eller ift. lufttemperatur kan det installeres automatikk slik at snøsmelteanlegget både er temperatur- og nedbørsstyrt dvs. når det registreres nedbør og kulde samtidig.

Tiltak 12: Fyr riktig med ved

Bruk tørr ved, god trekk, og legg ikke i for mye av gangen. Fyring i åpen peis er mest for kosens skyld. Hold spjeldet lukket når ovnen/peisen ikke er i bruk.

Tiltak 13: Følg med på energibruken i boligen

Gjør det til en vane å følge med energiforbruket. Les av måleren månedlig eller oftere for å være bevisst energibruken. Ca halvparten av boligens energibruk går til oppvarming.

Tiltak på luftbehandlingsanlegg

Tiltak 14: Skifte avtrekksvifte på bad til ny med fuktstyring

Dersom avtrekksvifte på bad kun har manuell styring av/på kan det vurderes å montere ny avtrekksvifte med fuktstyring, dvs. at den starter/stopper automatisk ved behov avh. av luftens relative fuktighet og reduserer den totale luftutskiftningen og dermed varmetapet.

Tiltak 15: Montere blafrespjeld på kjøkkenventilator

Dersom kjøkkenventilator ikke har blafrespjeld, bør dette monteres for å redusere luftutskiftningen og dermed varmetapet.

Tiltak utendørs

Tiltak 16: Montere urbryter på motorvarmer

Det monteres urbryter (koblingsur) på motorvarmeren slik at den ikke står på mer enn nødvendig.

Tiltak 17: Termostat- og nedbørsstyring av snøsmelteanlegg

Snøsmelteanlegget er kun manuelt styrt, eller styres kun etter lufttemperatur. Det installeres automatikk slik at snøsmelteanlegget både er temperatur- og nedbørsstyrt. Det kan være i form av en temperatur- og snøføler i bakken, med temperatur- og fuktføler i luften. Snøsmelteanlegget aktiveres kun ved behov dvs. når det registreres nedbør og kulde samtidig.

Tiltak 18: Skifte til sparepærer på utebelysning

Sparepærer på 5, 7, 11, 15, og 20 W tilsvarer glødelamper på henholdsvis 25, 40, 60, 75 og 100 W. Sparepærer gir like mye lys som vanlige glødelamper, men bruker bare rundt 20% av energien. De varer dessuten lenger, 8.000-15.000 timer mot 1.000 - 2.500 timer for glødelamper.

Tiltak 19: Montere automatikk på utebelysning

Det kan monteres fotocelle på utebelysningen slik at det automatisk går av/på etter dagslyset/mørket. Eller det kan monteres bevegelsessensor slik at lyset kun går på ved bevegelse og slås av automatisk etter forhåndsinnstilt tid.

Nabolagsprofil

Oteren 3

Høyde over havet

706 m



Offentlig transport

✈ Oslo Gardermoen	1 t 21 min	🚗
🚆 Løten stasjon Linje R60	28 min	🚗
🚆 Elverum stasjon Linje R60	32 min	🚗
🚆 Engemoen Linje 693	16 min	🚗
🚆 Rekstad Linje 693	17 min	🚗

Avstand til byer

Elverum	33 min	🚗
Hamar	40 min	🚗
Oslo	1 t 55 min	🚗

Ladepunkt for el-bil

🚗 Recharge Esso Myklegard	26 min	🚗
🚗 Myklegard veikro	26 min	🚗

Vintersport

Langrenn

- Avstand til nærmeste løype: 149 m
- 381 km preparert løype innenfor 15 km



Alpin

- Budor Skianlegg
- Kjøretid: 9 min
- Skitrek i anlegget: 2



Aktiviteter

Hundesledekjøring - Budor Gjestegård	8 min	🚗
Løiten Lys	24 min	🚗
Stall Sveum	31 min	🚗
Åsheim Ranch	33 min	🚗

Sport

⚽ Nordbygda, Furasaga fotballøkke Ballspill	19 min	🚗
⚽ Nordbygda, Brandsrudsløtta grusbane Ballspill	22 min	🚗
🏊 Tren Løten	28 min	🚗
🏊 Family Sports Club Terningen Arena	31 min	🚗

Dagligvare

Joker Brenneriroa Post i butikk, søndagsåpent	24 min	🚗
Rema 1000 Løten Post i butikk, PostNord	27 min	🚗



Innholdet i nabolagsprofilen er hentet fra ulike datakilder, og feil eller mangler kan forekomme. Vurderinger og sitater er innhentet på web og gir uttrykk for hvordan naboene vurderer nabolaget. FINN.no AS kan ikke holdes ansvarlig for feil/mangler i profilen. Copyright © Finn.no AS 2024

SKAL TINGLYSES

RETUR:

Løiten Almønning

Postboks 68

2341 Løten

Org.nr. 9569.74615

**FESTEKONTRAKT
 FOR HYTTETOMT
 I LØITEN ALMØNNING**
1. Eiendommen

Kommunenr.	Kommunenavn	G.nr.	B.nr.	Festenr.	Hyttenr.
0415	Løten	273	220	1054	8210

Beskaffenhets:

 1 Ubebygde 2 Bebygde

Anvendelse av grunn:

 F Fritidseiendom L Landbruk A Annet

2. Bortfestes av

Løiten Almønning, Postboks 68, Kildeveien 14, 2341 Løten

 Foretaksnr.: **9569.74615**
3. Til fester(e)

Fødselsnummer (11 siffer)	Navn og adresse	Ideal andel
010550 [REDACTED]	Arne Kulstad, Villavegen 5b, 2344 Ilseng	1/2
020154 [REDACTED]	Britt Kulstad, SA	1/2

4. Festeavgift pr år

Kr. 4.500.-

Rå tomteverdi

Kr. 112.500.-

5. Festetid

Festet gjelder fra 01 01 2009.

6. Panterett for festeretten

Bortfesteren har 1. prioritets panterett i festeretten og bygninger for inntill 3 års forfalt festeavgift.

7. Supplerende tekst

Kun opplysninger som skal tinglyses.

 Doknr: 451714 Tinglyst: 23.06.2009
 STATENS KARTVERK FAST EIENDOM

SKAL IKKE TINGLYSES**8. Tomtas beliggenhet**

Festet gjelder: Punktfestenr. 1054 på eiendommen Løiten Almønning, gnr 273, bnr 220 i Løiten kommune. Koordinat avmerket på plankart.

Målebrev tinglyst den 22. februar 2007 ved Hedemarken tingrett, dagboknummer 2696..

Tomta har hyttenr. **8210** på **Felt O Budor nord** hytteområde, tomt nr 10

9. Bebyggelse

Dersom festeren innen 2 år fra kontrakt dato ikke har påbegynt oppføring av bebyggelse kan bortfesteren heve festekontrakten og kreve festet tilbakeført.

Jfr. denne kontrakts pkt. 17. For øvrig vises til reguleringsbestemmelsene for området.

Enhver bygningsmessig endring, ytterligere bebyggelse eller utvidelser krever bortfesteres samtykke.

Framleie utover 1 år er ikke tillatt uten bortfesteres skriftlige samtykke.

All bygging skal på forhånd godkjennes av bortfester og bygningsmyndigheten i kommunen.

10. Oppsigelse

Festeren har rett til å si opp festekontrakten med 2 års skriftlig varsel.

11. Innløsning

Innløsningsrett gjelder ikke i Løiten Almønning som er en bygdealmønning.

12. Festeavgiftens betaling og regulering.

For første år betales forholdsvis andel av årsavgiften fra dato for inngått kjøpsavtale evt. almenningssstyrets vedtak om bortfesting og til årets utgang.

Senere betales forskuddsvis for kalenderåret innen 15. mars hvert år eller etter påkrav med tidligere frist.

Avgiften reguleres hvert 10. år, fra 1.1 det året kontrakten ble inngått, p.t. i samsvar med endringer i konsumprisindeksen eller indeks som avløser denne.

Det benyttes indeks for juni året før ny avgift trer i kraft, og indekstallet for juni året før avgiften ble fastsatt eller sist ble regulert.

Skulle bortfesteren ønske å la det gå mer enn 10 år mellom reguleringene for å få samtidig reguleringstid for flere festekontrakter på sin grunn, skal ikke festeren kunne motsette seg dette.

13. Kjøpesum og avgifter.

Ved kontraktens inngåelse betales:

Kr. 190.000.- og er inklusiv målebrev og tinglyst festekontrakt.

I tillegg kommer eventuelle tilknytningsavgifter til Løiten kommune og anleggsbidrag til Eidsiva Energi AS.

Festeren forplikter seg til å betale ordinære kommunale avgifter, eventuelt privat organiserte, for utført renovasjon, vann og kloakktjenester.

Dersom det kommer offentlig pålegg om å bygge anlegg i forbindelse med vann, avløp, renovasjon o.a. forplikter fester seg til å dekke sin del av disse kostnadene.

14. Veg, adkomst, parkering etc.

For å komme til sin hytte, gis festeren rett til å benytte eksisterende veger på bortfesteres eiendom som er åpne for almen ferdsel.

For kjøring på almenningens vegnett betaler fester gjeldende vegavgifter.

Parkering foregår etter generelle anvisninger fra bortfester.

15. Hogst, terrengbehandling, beite m.v.

Festeren har ikke rett til å foreta hogst, opparbeide veg, anlegg, el.ledning eller telefonledning, foreta utgraving eller oppdemming i anledning vannforsyning uten tillatelse fra bortfester. Bortfester kan drive hogst i området, men plikter da å ta hensyn til hytter, bl.a. slik at området ikke blir snauhagd.

Fester kan fremme ønske om at trær eller vegetasjon som hindrer sikt eller er til ulempe for

bebyggelsen blir fjernet. Bortfester forbeholder seg rett til at det kan utøves beite- og seterrett i det området tomten ligger. Eventuelle forpliktelser etter naboloven m.m. som måtte oppstå som følge av festerens bruk av tomten, er festerens ansvar alene.

Eventuelle problemer med overvann og vannsig i grunnen er bortfester uvedkommende. Det er ikke tillatt å drive forretningsmessig virksomhet på tomta / hytta.

16. Framtidig utvikling

Bebyggelse i reguleringsområdet utover det som er angitt i reguleringsplan er ikke tillatt med mindre reguleringsplanene blir endret. Festeren kan ikke gjøre innsigelser mot fremføring av kabler for elektrisitet, kommunikasjon eller fjernsyn, og festeren forplikter seg til fritt å la ledninger eller jordkabler for slike anlegg passere sitt tomtefeste.

17. Byggeplikt

Kontrakten opphører hvis tomta ikke er bebygd eller oppføring av fritidshus er påbegynt innen 2 år fra kontrakten er inngått. Hvis kontrakten på dette grunnlag opphører vil fester få refundert kjøpesummen uten rentegodtgjørelse. Andre omkostninger og evt. tap som festeren måtte ha hatt må dekkes av festeren og kan ikke kreves refundert.

18. Overføring av festerett

All overføring kan bare skje sammen med bebyggelsen, og alle overføringer krever samtykke av bortfester. Samtykke kan ikke nektes uten saklig grunn.

Det tas forbehold om opprettelse av ny festekontrakt ved eierskifte for bebyggelse.

19. Mislighold - heftelser

Ved vesentlig mislighold av kontrakten kan kontraktsforholdet heves.

Bortfester har adgang til å beregne forsinkelsesrente fra krav om innbetaling er sendt og til betaling skjer. Rentefoten er for tiden 10 %.

Bortfester plikter å sørge for pantefrafall på den tomte som denne festeavtalen gjelder. Tomta skal være heftelsesfri med unntak av nevnte panterett under pkt. 6.

20. Tinglysing

Alle omkostninger med målebrev, tinglysing og lovbestemte gebyrer ved opprettelse av denne kontrakt bæres av bortfester. Ved senere overdragelser av kontrakten dekkes alle omkostninger og behandlings-gebyr o.lign. fastsatt av almeningsstyret av festerne.

21. Kontraktsforutsetning

Denne kontrakt er betinget av at evt. nødvendig delingstillatelse og konsesjon er/blir gitt.

22. Tvist

Tvist om forståelsen av denne kontrakt avgjøres ved voldgift. Hedemarken tingrett oppnevner 3 voldgiftsmenn og utpeker formann.

23. Andre bestemmelser

Denne festekontrakt er utstedt i 2 - to - eksemplarer hvorav bortfester og fester har ett hver.

24. Underskrifter

Løten, den 17. April 2009.

Bortfester:
LØITEN ALMENNING (styret)

.....

.....
Christen Engeloug
Jon Gunnar Karterud

Fester(e):

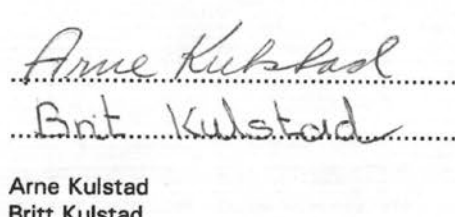
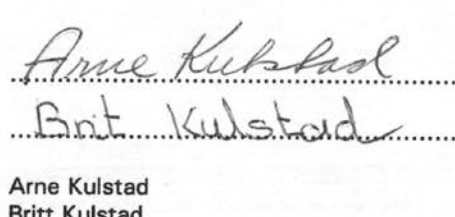
.....

.....
Arne Kulstad
Britt Kulstad



OVERSIKT OVER LØSØRE OG TILBEHØR TIL EIENDOMMEN

Oversikten er utarbeidet av Norges Eiendomsmeglerforbund, Eiendom Norge og Advokatforeningens Eiendomsmeglingsgruppe, og er gjeldende fra 1. januar 2020.

Generelt

Lov om avhending av fast eiendom (avhendingslova/avhl.) av 3. juli 1992 regulerer kjøper og selgers rettigheter og plikter ved overdragelse av fast eiendom og andeler i borettslag.

I henhold til avhl. § 3-4 skal eiendommen, når annet ikke er avtalt, overdras med innredninger og utstyr som etter lov, forskrift eller annet offentlig vedtak skal følge med. Det samme gjelder varig innredning og utstyr som enten er fastmontert eller er særskilt tilpasset bygningen, jf. avhl. § 3-5. Loven inneholder ingen detaljert oversikt over hva som omfattes av «innredning og utstyr», og over hva som skal regnes som «fastmontert eller særskilt tilpasset».

Partene kan fritt avtale hva som skal følge med eiendommen ved salg. Bransjens liste over løsøre og tilbehør som skal følge med eiendommen, er en del av avtalen mellom kjøper og selger dersom ikke annet er opplyst i salgsoppgaven, kjøper har tatt forbehold i bud eller avtale på annen måte er inngått. Der intet annet er avtalt, vil løsøre og tilbehør medfølge slik dette fremkommer av avhl. § 3-4 og § 3-5 og denne oversikt.

Produkter og installasjoner som medfølger overdras uten noen form for garantier, utover eventuell gjenværende leverandørgaranti.

Dersom det er noe i nedenstående liste som ikke finnes på eiendommen, vil det heller ikke medfølge.

- 1. HVITEVARER** medfølger der dette er spesielt angitt i salgsoppgaven.
- 2. HELDEKKENDE TEPPER** følger med uansett festemåte.
- 3. VARMEKILDER**, slik som ovner, kaminer, peiser, varmepumper og panelovner, følger med uansett festemåte. Frittstående biopeiser/varmeovner og terrassevarmere medfølger ikke. Det følger ikke med varmekilder i rom som ikke har vegg- eller fastmonterte varmekilder på visning.
- 4. TV, RADIO OG MUSIKKANLEGG.** TV-antennor og fellesanlegg for TV, herunder parabolantenne, og tunerer/dekoder/tv-boks medfølger der dette eies av selger. Veggmontert TV/flatskjerm med tilhørende festeordning samt musikkanlegg følger ikke med (se også punkt 12).
- 5. BADEROMSINNREDNING/UTSTYR.** Badekar, dusjkabinett, dusjvegger, alle fastmonterte speil og hyller, fastmonterte glass- og håndkleholdere, herunder håndklevarmere samt baderomsinnredning, medfølger.
- 6. GARDEROBESKAP** medfølger, selv om disse er løse. Fastmonterte garderobehyller og knagger medfølger. Innredning i garderobeskap, for eksempel løse eller fastmonterte trådkurver, hyller, stenger og lignende, medfølger.

7. KJØKKENINNREDNING medfølger, herunder også åpne, fastmonterte hyller og løs eller fastmontert kjøkkenøy.

8. MARKISER, PERSIENNER og annen type innvendig og utvendig solskjerming, gardinoppheng, lamellgardiner og liftgardiner medfølger.

9. AVTREKKSIVIFTER av alle slag, samt fastmonterte aircondition/ventilasjonsanlegg, medfølger.

10. SENTRALSTØVSUGER medfølger med komplett anlegg, herunder slange, munnstykke mm.

11. LYSKILDER. Kupler, lysstoffarmatur, fastmonterte "spotlights", oppheng og skinner med spotlights samt utelys og hagebelysning medfølger. Vegglamper, krokhengte lamper, lysekroner, prismelamper og lignende som er koblet til sukkerbit eller stikkontakt følger likevel ikke med.

12. INSTALLERTE SMARTHUSLØSNINGER med sentral som styrer lys, varme, lyd o.l., samt tilhørende trådløse enheter som brytere, sensorer, kameraer, integrerte høyttalere el. medfølger. Enkle lysstyringssystem f.eks. med en sentral som kun styrer lyspærer eller smartpærer montert i sokkel medfølger likevel ikke.

13. UTVENDIGE SØPPELKASSER og eventuelt holder/hus til disse medfølger.

14. POSTKASSE medfølger.

15. UTENDØRS INNRETNINGER slik som flaggstang, fastmontert tørkestativ, samt andre faste utearrangementer som f.eks. badestamp, boblekar/jacuzzi og liknende utendørs kar, lekestue, lekestativ, utepeis, fastmontert trommel til vannslange, medfølger. Guidekabel/avgrenskingskabel til robotgressklipper medfølger, men robotgressklipper og ladestasjon for denne medfølger ikke.

16. FASTMONTERT VEGGLADER/LADESTASJON TIL EL-BIL medfølger uavhengig av hvor laderen er montert.

17. SOLCELLEANLEGG med tilhørende teknisk infrastruktur medfølger.

18. GASSBEHOLDER til gasskomfyr og gasspeis medfølger.

19. BRANNSTIGE, BRANNTAU, feiestige og lignende medfølger der dette er påbudt. Løse stiger medfølger ikke.

20. BRANNSLUKNINGSAPPARAT, BRANNSLANGE og RØYKVARSLER medfølger der dette er påbudt. Det er eier og brukers plikt til å se til at utstyret forefinnes på enhver eiendom. Hvis annet ikke er uttrykkelig avtalt, skal dette derfor alltid følge med ved salg av eiendom.

21. SAMTLIGE NØKLER til eiendommen som selger er i besittelse av skal overleveres kjøper på overtakelsen, herunder nøkler til eventuelle boder, uthus, garasjeportåpner e.l. Låses boder, uthus e.l. med hengelås, skal lås og nøkler til disse medfølge.

22. GARASJEHYLLER, bodhyller, lagringshyller og oppheng til bildekk medfølger såfremt de er fastmontert.

Planter, busker og trær som er plantet på tomten, eller fastmonterte kasser og lignende er en del av eiendommen og medfølger i handelen.

HELP Boligkjøperforsikring

Boligkjøperforsikring

- Advokathjelp ved boligkjøpet og i 5 år fremover.
- Er kjøpers motvekt til selgers boligselgerforsikring.
- Gir deg advokathjelp hele veien til rettskraftig dom, om nødvendig.

Boligkjøperforsikring **PLUS**

- Advokathjelp ved boligkjøpet og i 5 år fremover.
- Er kjøpers motvekt til selgers boligselgerforsikring.
- Gir deg advokathjelp hele veien til rettskraftig dom, om nødvendig.
- Advokathjelp i de viktigste rettsområdene i privatlivet.

PLUS gir boligeiere sterkt rabbert advokathjelp. Be om råd eller hjelp i retten når du trenger det fra Norges viktigste advokatmiljø for privatpersoner.

PLUS kan bare tegnes samtidig med boligkjøperforsikringen, og koster kun kr 2 800 i tillegg. **PLUS** fornyes årlig - om du ønsker det.

Borettslag/aksjeleilighet: Kr 7 200

Selveierleilighet/rekkehus: Kr 10 400

Ene-/tomannsbolig, tomt: Kr 15 100

Rettsområder du får hjelp med

Samboeravtale, ektepakt og arv

Forbrukerkjøp og håndverkertjenester

Utleie og naboforhold

Tomtefeste, veirett og andre servitutter

Plan- og bygningsrett

Skatt ved oppussing, utleie og eiendomssalg

Tilgang til digitale juridiske avtaler via Min side

“Vi unner ingen å stå alene”

Retts skal være rett. For alle.



Boligkjøperforsikring tegnes hos eiendomsmegler senest ved kontraktsgjøring og gir rett til advokathjelp inntil 5 år etter overtakelse. Forsikringen betales som del av oppgjøret ved boligkjøpet. **PLUS**-dekningen fornyes årlig ved faktura fra **HELP**.

Egenandel kr 4 000 påløper ved takst, tvist eller 10 timer advokatbistand, avhengig av hva som kommer først. Meglerforetaket mottar kr 4 200/4 600/5 000 i kostnadsgodtgjørelse, avhengig av boligtype, samt et tillegg på kr 1 000 ved salg av **PLUS**.

Vi tar forbehold om pris- og vilkårsendringer. Hvis premien ikke er innbetalt ved overtakelse, vil avtalen bli kansellert. For fullstendig informasjon om dekning og vilkår, se help.no

Har du spørsmål? Kontakt **HELP** på help.no/minside, telefon 22 99 99 99 eller epost post@help.no

Retts skal være rett. For alle.



Viktige endringer i avhendingsloven

Den 1. januar 2022 ble avhendingsloven endret på viktige punkter for både kjøper og selger. Samtidig fikk vi en ny forskrift som regulerer jobben en takstmann skal gjøre. Den nye forskriften stiller strengere krav til tilstandsrapportene som er en viktig del av kontrakten ved boligsalg. HELP, landets største advokatmiljø for boligkjøpere, har laget en kort innføring i de nye reglene.

Forbudt å selge bolig “som den er”

Du har kanskje hørt at de fleste brukte boliger har vært solgt «som de er»? Dette forbeholdet innebar at selger fraskrev seg ansvar for skjulte feil og mangler. Det var bare hvis selger hadde holdt tilbake eller gitt uriktig informasjon, eller hvis boligen var i vesentlig dårligere stand at kjøper kunne nå frem med et krav mot selger.

Fra 1. januar 2022 kan ikke selger lenger ta generelle forbehold av «som den er»-typen. Dette betyr at når vi da skal vurdere om en bolig har en mangel, må vi vurdere grundig hva som fremgår av kjøpsavtalen. Med kjøpsavtalen menes alle dokumenter og opplysninger som tilbys før kjøpet, også FINN-annonsen og alle vedleggene til salgsoppgaven. Hvis kjøpsavtalen ikke gir et klart svar (av typen “Det følger egen parkeringsplass med leiligheten” eller “Badet er renoveret av fagfolk”), må vi vurdere hva kjøper kan forvente basert på blant annet eiendommens synlige tilstand, alder, opplysningene som er gitt ved salget, feilenes art, karakter og omfang.

Egenandel

Avhendingsloven har også fått en ny bestemmelse om egenandel. Egenandelen slår først inn når det er påvist at eiendommen har en mangel. Når det er et avvik fra kontrakten som utgjør en mangel, skal oppgjøret reduseres med 10 000 kroner, uavhengig av om utbedringskostnadene er høye eller lave. Dette innebærer blant annet at kjøper ikke kan rette krav mot selger hvis det koster mindre enn 10 000 kroner å utbedre mangelen.

Selv om utbedringskostnadene er høye, kan det likevel tenkes at feil ved boligen ikke utgjør mangler etter loven. Dette avhenger av hva som er avtalt mellom partene, og hva kjøper kan forvente basert på de momentene vi har nevnt over.

Nytt om tilstandsrapporter

Tidligere ble det ikke stilt noen konkrete krav til hva en tilstandsrapport skulle inneholde og hvordan den skulle se ut. Dette hadde som konsekvens at tilstandsrapportene varierte i innhold og kvalitet. I den nye forskriften til avhendingsloven stilles det en rekke krav for at en tilstandsrapport skal regnes som godkjent.



Forts. Viktige endringer i avhendingsloven

Opplysningene i tilstandsrapporten skal gis på en forbrukervennlig måte, og det er beskrevet hva takstmannen skal vurdere og hvordan noen av undersøkelsene skal gjennomføres.

Vi har tro på at kjøpere nå vil få bedre informasjon i forkant av salget og dermed et bedre beslutningsgrunnlag.

Kjøpers undersøkelsesplikt lovfestes

Avhendingsloven har også fått en regel om undersøkelsesplikt for kjøper. Regelen tydeliggjør at kjøperen skal anses å kjenne til forhold som er tydelig beskrevet i tilstandsrapporten eller annen relevant salgsdokumentasjon. Det fremgår av loven at kjøperen ikke kan klage på avvik hvis disse er tydelig beskrevet i salgsdokumentasjonen, uavhengig av om kjøperen faktisk har satt seg inn i denne.

Det er derfor svært viktig at kjøper setter seg godt inn i alle dokumenter og opplysninger som tilbys i forkant av kjøpet. Hvis det er noe du ikke forstår, anbefaler vi at du stiller spørsmål til selger og/eller eiendoms-megler. Dersom det er gitt motstridende opplysninger i salgsdokumentene, må du undersøke hvilke av opplysningene som er korrekte, og eventuelt ta forbehold dersom motstriden ikke avklares. Du kan ikke velge å holde deg til den opplysningen du liker best.

Arealavvik

Avhendingsloven har også fått en ny bestemmelse om arealavvik innendørs. Helt kort betyr endringen at eiendommen har en mangel hvis opplysningene om størrelse i salgsdokumentene ikke er riktig. Det er en forutsetning at avviket utgjør mer enn 2 % og minst én kvadratmeter, og at selgeren ikke godtgjør at opplysningene ikke har hatt betydning for kjøperen.

Viktig for kjøper å være klar over

Advokatene i HELP er fornøyde med regelendringer som bidrar til at kjøper får bedre informasjon. Dette kan redusere antall konflikter i etterkant av boligkjøpet.

Selv om selgers ansvar nå har blitt utvidet, er det ikke slik at alle feil er mangler etter avhendingsloven. Det er påregnelig med noen feil ved boligen på grunn av alder, slitasje, osv., og det som er opplyst ved salget, er naturligvis ikke mangler. Jo eldre boligen er, desto vanligere er det å avdekke feil. Det er svært viktig å lese salgsoppgaven nøye. Hvis det er gitt konkrete risikoopplysninger om bestemte bygningsdeler, er det påregnelig å måtte utbedre disse og denne kostnaden må kjøper dekke selv.

Hvis du har boligkjøperforsikring hos HELP, vil våre advokater hjelpe deg med å vurdere om du kan rette et krav mot selger/selgers boligselgerforsikringsselskap. Dersom det er sannsynlig at du vil nå frem med et krav, forfølger vi saken for deg til den er løst.

HELP Renteforsikring

Renteforsikring dekker rentekostnader etter skatt og husforsikring for bolig som skal selges, hvis denne ikke er solgt tre måneder etter overtakelse av ny bolig. Forsikringen koster kr 5.900 og gjelder i ett år fra tidspunktet hvor du har overtatt din nye primærbolig og du har markedsført din gamle primærbolig sammenhengende i minst tre måneder.

- Utbetaling gis i inntil ni måneder
- Rentekostnader, samt kostnad til husforsikring dekkes med inntil kr 15.000 per måned
- Gjelder fast eiendom regulert til boligformål og som er registrert som din primærbolig
- Forsikringen gjelder i Norge

Bestilling gjøres av boligkjøper på www.help.no/renteforsikring. Forsikringen må bestilles innen sju dager etter kontraktsignering. Dersom boligen som skal selges allerede er markedsført før budaksept av ny bolig kan forsikring ikke tegnes.

For HELP kundesenter kontakt post@help.no eller tlf. 22 99 99 99.



Bud på 95 % eller mer av prisantydning behandles som at salg har funnet sted, selv om bud avslås, og forsikringsdekningen gjelder da til ny eier overtar (begrenset til 3 måneder etter budaksept). Det gjøres fradrag i erstatningen for eventuelle leieinntekter, skattefradrag på rentekostnader og renter og omkostninger som følge av mislighold av lån. Forsikringen dekker ikke mellomfinansiering eller andre lån som ikke direkte relaterer seg til primærboligen som skal selges. Forsikringen fornyes ikke, og gjelder ikke ved senere flytting. Dersom boligen ikke selges av autorisert megler / advokat gjelder ikke forsikringen. Forsikringen har en karantenetid på tre måneder. Tegning av HELP Renteforsikring tilbys kun til boligkjøpere som har kjøpt bolig gjennom samarbeidende eiendomsmeglerkjede.



Et hjem er mer verdt enn et hus, og et hus er mer enn bare vegger.

Det er et sted for å skape gode minner
preget av trivsel, omsorg og trygghet.

For oss som jobber med folks hjem hver
eneste dag, er det naturlig å engasjere oss
sammen med SOS-barnebyer for å gi flere
barn et trygt og godt hjem.

For hvert hjem vi formidler, gir vi derfor
100 kroner til SOS-barnebyers arbeid.

aktiv. +  **SOS
BARNEBYER**

Forbrukerinformasjon om budgivning

Sist oppdatert med virkning fra 1. januar 2014, i forbindelse med ikrafttredelse av endringer i eiendomsmeglingsforskriften.

Informasjonen er utarbeidet av Forbrukerombudet, Forbrukerrådet, Den Norske Advokatforening ved Eiendomsmeglingsgruppen, Eiendomsmeglerforetakenes Forening og Norges Eiendomsmeglerforbund, på grunnlag av blant annet forskrift om eiendomsmegling § 6-3 og § 6-4.

Nedenfor gis en oversikt over de retningslinjer som forbrukermyndighetene og organisasjonene anbefaler benyttet ved budgivning på eiendommen. Avslutningsvis gis også en kort oversikt over de viktigste rettsreglene tilknyttet budgivning.

Før det legges inn bud på eiendommen oppfordres budgiver til å sette seg inn i all relevant informasjon om eiendommen, herunder eventuell salgsoppgave og teknisk rapport med vedlegg.

Gjennomføring av budgivning

1. På forespørsel vil megler opplyse om aktuelle bud på eiendommen, herunder om relevante forbehold.
2. Alle bud skal inngis skriftlig til megler, som formidler disse videre til oppdragsgiver. Kravet til skriftlighet gjelder også budforhøyelser og motbud, aksept eller avslag fra selger. Før formidling av bud til oppdragsgiver skal megler innhente gyldig legitimasjon og signatur fra budgiver. Kravet til legitimasjon og signatur er oppfylt for budgivere som benytter e-signatur, eksempelvis BankID eller MinID. Med skriftlige bud menes også elektroniske meldinger som e-post og SMS når informasjonen i disse er tilgjengelig også for ettertiden.
3. Et bud bør inneholde eiendommens adresse (eventuelt gnr/bnr), kjøpesum, budgivers kontaktinformasjon, finansieringsplan, akseptfrist, overtakelsesdato og eventuelle forbehold som for eksempel usikker finansiering, salg av nåværende bolig ol. Normalt vil ikke et bud med forbehold bli akseptert før forbeholdet er avklart. Konferer gjerne med megler før bud gis.
4. Megler skal legge til rette for en forsvarlig avvikling av budrunden. I forbrukerforhold (dvs. der oppdragsgiver er forbruker) skal megleren ikke formidle bud med kortere akseptfrist enn kl. 12.00 første virkedag etter siste annonserte visning. Etter denne fristen bør budgivere ikke sette en kortere akseptfrist enn at megler har mulighet til, så langt det er nødvendig, å orientere oppdragsgiver, budgivere og øvrige interessenter om bud og forbehold. Det bør ikke gis bud som diskriminerer eller utelukker andre budgivere. Dersom bud inngis med en frist som åpenbart er for kort til at megleren kan avvikle budrunden på en forsvarlig måte som sikrer oppdragsgiver og interessenter et tilstrekkelig grunnlag for sine handlingsvalg, vil megler fraråde budgiver å stille slik frist.
5. Megleren vil uoppfordret gi sin vurdering av det enkelte bud overfor oppdragsgiveren, når budet er gitt innenfor fristene i punkt 4.
6. Megleren skal så langt det er nødvendig og mulig holde budgiverne skriftlig orientert om nye og høyere bud og eventuelle forbehold. Megler skal så snart som mulig bekrefte skriftlig overfor budgivere at budene deres er mottatt.
7. Etter at handel har kommet i stand, eller dersom en budrunde avsluttes uten at handel er kommet i stand, kan en budgiver kreve kopi av budjournalen i anonymisert form.
8. Kopi av budjournal skal gis til kjøper og selger uten ugrunnet opphold etter at handel er kommet i stand. Dersom det er viktig for budgiver å bevare sin anonymitet, bør budet fremmes gjennom fullmektig.

Viktige avtalerettslige forhold

1. Det eksisterer ingen angrerett ved salg/kjøp av fast eiendom.
2. Når et bud er innsendt til megler og han har formidlet innholdet i budet til selger (slik at selger har fått kunnskap om budet), kan budet ikke kalles tilbake. Budet er da bindende for budgiver frem til akseptfristens utløp, med mindre budet før denne tid avslås av selger eller budgiver får melding om at eiendommen er solgt til en annen (man bør derfor ikke gi bud på flere eiendommer samtidig dersom man ikke ønsker å kjøpe flere enn en eiendom).
3. Selger står fritt til å forkaste eller akseptere ethvert bud, og er for eksempel ikke forpliktet til å akseptere høyeste bud.
4. Når en aksept av et bud har kommet frem til budgiver innen akseptfristens utløp er det inngått en bindende avtale.
5. Husk at også et eventuelt bud fra selger til kjøper (såkalte "motbud"), avtalerettslig er et bindende tilbud som medfører at det foreligger en avtale om salg av eiendommen dersom budet i rett tid aksepteres av kjøper.

For eiendommen:

Adresse: Oteren 3
2340 LØTENMeglerforetak: Aktiv Eiendomsmegling
Saksbehandler: Mats Arntzen BergTelefon: 474 54 542
E-post: mats.berg@aktiv.no

Oppdragsnummer:

Undertegnede gir herved følgende bud på ovennevnte eiendom:

Kjøpesum: Kr. _____

Beløp med bokstaver: Kr. _____

+ omkostningert iht. opplysninger i salgsoppgaven

Dette budet er bindende for undertegnede frem til og med den: _____ Kl. _____

Dersom annet ikke er angitt gjelder budet til kl. 15.00 første virkedag etter siste annonserte visning. I forbrukerforhold vil bud med kortere akseptfrist enn til kl. 12.00 første virkedag etter siste annonserte visning ikke bli viderefordlet til selger.

Eventuelle forbehold: _____

Undertegnede er kjent med at selger står fritt til å godta eller forkaste ethvert bud. Likeledes er undertegnede klar over at budet er bindende for budgiver når det er kommet til selgers kunnskap. Handelen er juridisk bindende for begge parter dersom budet aksepteres innen akseptfristen. Undertegnede er kjent med at budjournalen vil bli forelagt kjøper og selger når handel er sluttet.

Ønsket overtakelsesdato: _____

Budet baseres på opplysninger og salgsvilkår som fremkommer av salgsoppgave datert: _____

Kjøpet vil bli finansiert slik:

Låneinstitusjon: _____ Referanse og tlf nr.: _____

Lånt kapital: _____ Kr.: _____

Egenkapital: _____ Kr.: _____

Totalt: _____ Kr.: _____

Egenkapital består av: Salg av nåværende bolig eller fast eiendom Disponibelt kontantbeløp (bankinnskudd)Jeg gir bud som: Forbruker Ledd i næringsvirksomhet / juridisk person (selskap)Jeg samtykker til bruk av elektronisk kommunikasjon: Ja Nei

Navn: _____

Navn: _____

Fødselsnr. (11 siffer): _____

Fødselsnr. (11 siffer): _____

Adresse: _____

Adresse: _____

Postnr.: _____ Sted: _____

Postnr.: _____ Sted: _____

Tlf.: _____ E-post: _____

Tlf.: _____ E-post: _____

Dato.: _____ Sign: _____

Dato.: _____ Sign: _____

Kopi av legitimasjon

Kopi av legitimasjon

aktiv.
Tar deg videre