

Leilighet
Nannestadvegen 528
2032 Maura



www.e3.no

Boligens tekniske tilstand:

Antall TG

0	TG 0	Ingen avvik
8	TG 1	Ingen vesentlige avvik
0	TG 2	Vesentlige avvik
0	TG 3	Store eller alvorlige avvik
2	TG iu	Ikke undersøkt

Utført av:

Takstmann

August Magnus

Dato: 20/02/2025

Postboks 31

Jessheim 2051

98023301

august@tmam.no



Dersom bygningsdelen kun har en tilstandsgrad og ikke er beskrevet, betyr det at det ikke er noen avvik i forhold til det som kan forventes. Alder tatt i betraktning.

Takstmannens utdypende vurdering av bygningsdeler med TG 2 og TG 3 finnes på siste siden(e) i denne rapporten.

Denne rapporten er gyldig i 12 mnd.

OM EIERSKIFTERAPPORT™

Rapporten er bygget på BMTFs faglige rammeverk for tilstandsanalyse ved salg av bolig, NS3600 og avhendingslova. I denne tilstandsanalysen legges det stor vekt på å kontrollere bygningsdeler hvor det erfaringsmessig kan oppstå konflikter. Rapporten tilfredsstiller lov om avhending av fast eiendom med endringer i avhendingslova (tryggere bolighandel) fra 1.1.2022.

AVGRENSNING:

EIERSKIFTERAPPORT™ er godkjent av Byggmestrenes Takseringsforbund og kan kun benyttes av BMTF-sertifiserte takstmenn. Rapporten er spesielt godt egnet ved eierskifte av boliger. Rapporten erstatter ikke kjøpers undersøkelsesplikt eller selgers opplysningsplikt i henhold til lov om avhending av fast eiendom.

NIVÅ AV ANALYSEN:

Tilstandsanalysen utføres ved grundige visuelle observasjoner kombinert med undersøkelser, målinger, bruk av egnede instrumenter og registreringer. Dersom det er mistanke til høyt fuktnivå i vegger mot våtrom, eller i rom under terreng kan tilstandsanalysen omfatte destruktive inngrep som for eksempel hullboring i vegger.

Det kan utføres inngrep i vegg eller etasjeskillere ved bad og i rom under terreng for undersøkelse av fukt ved mistanke til alvorlige avvik. Alle bygningsdeler blir undersøkt, med stor vekt på de områdene som takstmannen, erfaringsmessig, kjenner som svake punkter. Selv om takstmannens analyser er svært grundig, kan det forekomme skjulte feil og mangler.

For bolig er referansenivået for de ulike rom og bygningsdeler gitt som krav til tilstandsgrad TG 1, det vil si uten skader og fagmessig riktig utført og i henhold til gjeldende lov/forskrift som gjelder for den aktuelle boligen der ikke tilleggene angir annet. Generelt er referansenivået byggeforskrifter som var gjeldende når bygningen/bygningsdelen ble byggesøkt.

LEVETIDSBETRAKTNINGER:

Når det refereres til levetid er dette basert på takstmannens erfaringstall og Byggforskserien 700.320 Intervaller for vedlikehold og utskifting av bygningsdeler, SINTEF Byggforsk.

Levetidsbetraktningene beregnes med hovedvekt på takstmannens skjønnsmessige vurdering av den enkelte bygningsdelens antatte gjenstående levetid. Dette avhenger også av forskjellige faktorer som kan gjøre seg gjeldende når det gjelder værforhold og bruk.

Levetiden vil variere noe dersom andre kriterier enn teknisk levetid, som for eksempel vedlikehold, estetikk, økonomi, sikkerhet, funksjon eller andre brukerønsker, er lagt til grunn.

VÆR OPPMERKSOM PÅ

Egenerklæringsskjema skal alltid legges frem for rapportansvarlig før tilstandsanalysen påbegynnes. Dersom egenerklæring ikke foreligger, vil dette komme tydelig frem på en av de siste sidene av rapporten under ovenstående overskrift.

Dersom det er lagt frem dokumentasjon av pågående byggesaker og/eller manglende ferdigattest, og/eller midlertidig brukstillatelse. Så vil også dette komme tydelig frem på en av de siste sidene av rapporten under samme overskrift som over.

KOSTNADSVURDERING VED TG3

Dersom det er angitt TG3 på en bygningsdel i denne rapporten, så vil det være angitt et antatt kostnadsoverslag over hva det vil koste å sette den i stand, uten å øke standarden.

PIPER OG ILDSTEDER:

Grundig undersøkelse av piper og ildsteder anbefales utført i samråd med offentlige godkjenningsmyndigheter.

ELEKTRISK ANLEGG OG BRANNFØREBYGGENDE TILTAK:

Ved omsetning av bolig vil man ofte få endring i bruk av det elektriske anlegget. BMTF anbefaler på generelt grunnlag at en registrert elektroinstallatør foretar en kontroll av boliginstallasjon ved eierskifte.

Dette kan for eksempel være en rapport fra periodisk kontroll av boliginstallasjon i henhold til NEK 405-2, som omfatter kontroll av både det elektriske og det branntekniske anlegget.

MER OM TILSTANDSGRADENE I DENNE RAPPORTEN:

TG 0	<p>TG 0 betyr at bygningsdelen ikke har noen avvik.</p> <ul style="list-style-type: none"> * Det er ingen tegn til slitasje. * Dokumentert fagmessig godt utført. * Det er ingen merknader.
TG 1	<p>TG1 betyr at bygningsdelen kan ha mindre avvik.</p> <ul style="list-style-type: none"> * Som forventet i forhold til alder/bruksslitasje. * Strakstiltak anses ikke som nødvendig.
TG 2	<p>TG 2 betyr at bygningsdelen kan ha vesentlige avvik. Eksempler på TG2 kan være at bygningsdelen er:</p> <ul style="list-style-type: none"> * Feil utført. * Skadet, eller symptomer på skade. * Svært slitt. * Nedsatt funksjon. * Utgått på dato. * Kort gjenværende brukstid. * Det er behov for tiltak i nær fremtid. * Det er grunn til overvåkning av denne bygningsdelen.
TG 3	<p>TG 3 betyr at bygningsdelen kan ha store eller alvorlige avvik. Eksempler på TG3 kan være at bygningsdelen er:</p> <ul style="list-style-type: none"> * Har total funksjonssvikt * Fyller ikke lenger formålet * Er en fare for liv og helse <p>Det er et akutt behov for tiltak, og/eller det er avvik fra lover eller forskrifter som gjelder for den aktuelle bygningsdelen eller byggverket.</p>
TG iu	<p>TG iu betyr at bygningsdelen ikke er undersøkt. Denne tilstandsgraden skal kun benyttes unntaksvis. Eksempler kan være:</p> <ul style="list-style-type: none"> * Snødekket tak og krypekjeller uten inspeksjonsmulighet på tidspunktet for analysen * Bygningsdelen, arealet eller rommet er ikke tilgjengelig for inspeksjon på tidspunktet for analysen

EIENDOMSDATA:

Matrikkeldata:	Gnr:147, Bnr: 56
Hjemmelshaver:	Emil Møksvold Lauritzsen
Seksjonsnummer:	82
Festenummer:	
Andelsnummer:	
Byggeår:	2024
Tomt:	Felleseie tomt 9 106 m ²
Kommune:	3238 NANNESTAD

BEFARINGEN:

Oppdragsgiver:	Emil Møksvold Lauritzsen
Befaringsdato:	17.02.2025
Fuktmåler benyttet:	MMS3 PROTIMETER
Vann:	Offentlig
Avløp:	Offentlig
Adkomst:	Offentlig

OM TOMTEN:

Flat tomt med asfaltert internvei inn til felles garasje og inngangspartier. Antatt opparbeidet gressplen med beplantning.

OM BYGGEMETODEN:

Stort frittliggende boligbygg i ett sameiet oppført i 2024. Leiligheten ligger i 1.etasje. Antatt støpt fundament til grunn med grunnmur i støpt betong, yttertak i betongkonstruksjon antatt tekket med papp, yttervegger i betong forblendet med fasadeplater og trepanel, armert betong i etasjeskiller og innervegger oppført i betong/gips med varierende overflater. Felles trappegang, med heis og felles parkeringskjeller.

Det er ikke satt tilstandsgrad på utvendig kledning, takrenner, yttertak, terrasser/balkonger og utvendig terreng da dette er en del av sameiets felles bygningsmasse og vedlikeholdsansvar. Ved taksering av leilighet i sameier er det primært innvending i leiligheten og de arealene som tilhører denne som er vurdert.

Det ble ikke foretatt geologiske undersøkelser i forbindelse med utarbeidelse av denne rapporten. På bakgrunn av observasjoner gjort på befaringsdagen, vurderes grunnforholdene å være stabile. Fundament ligger under bakkenivå og er ikke tilgjengelig for inspeksjon. Boligbygget er sannsynligvis fundamentert på komprimerte masser av fjell, morene, sand, grus og leire.

Temakart fra NGU viser at boligen ligger i ett område under marin grense. Der det finnes marin leire, kan det også være kvikkleire. Dataene kommer fra NGU. For mer informasjon om kartet, se internettsiden til NGU.

OVERORDNET FAGLIG VURDERING AV EIENDOMMEN:

Leiligheten fremstår i normalt god stand og greit vedlikeholdt på befaringsdagen. Det ble ikke registrert eller avdekket noen behov for bygningsmessige strakstiltak utover normalt vedlikehold. Viser til beskrivelser og vurderinger for de enkelte bygningsdeler i rapporten.

ANNET:

Boligselskap: Bjerkealleen Boligsameie
Organisasjonsnr: 930118338

DOKUMENTKONTROLL:

- Takstmannens egne observasjoner 17.02.2025
- Egenerklæringsskjema 20.02.2025
- Samsvarserklæring utført av Nordengen AS den 02.04.2024
- Megler (meglerpakken) 20.02.2025
- FDV, datablader og byggetegninger fra byggeår

BESKRIVELSE AV INNVENDIGE OVERFLATER (vegger, tak og gulv):

Vegger: Malt gips, systemhimling og malt betong.

Tak/himlinger: Malte betongelementer og malt gips.

Gulv: Parkett og fliser.

FORMÅL MED ANALYSEN:

Boligsalg.

VESENTLIGE ENDRINGER ETTER BYGGEÅR:

Hjemmelshaver har ikke selv bodd i boligen. det er ikke gjort noen endringer mens hjemmelshaver har eid leiligheten.

FELLESKOSTNADER:

Totale felleskostnader pr. d.d. kr 2 947.- pr. mnd.
Inkluderer:
Vannb. varme kr 488.-
Felleskostnader kr 2 459.-

AREALER OG ANVENDELSE:

Arealmålingene i denne rapporten måles etter Norsk Standard 3940. Arealer oppgis i hele kvadratmeter i denne rapporten, og gjelder for det tidspunkt rapporten er datert.

MÅLEVERDIGE AREALER:

Større arealer enn nødvendig åpninger for trapp, heis sjakter og lignende regnes ikke med i etasjens areal. Rom som skal måles må være tilgjengelig, slik at det kan måles. Rommene kan stride mot byggeforskriftene, men likevel være måleverdig.

AREALBEGREPER:

BRA-i =Internt bruksareal
 BRA-e =Eksternt bruksareal
 BRA-b =Innglasset balkong
 TBA =Terrasse- og balkongareal

ENDRINGER:

Rom som ligger utenfor boenheten, men som eier har påvist og/eller opplyst at tilhører boenheten, er oppmålt og inkludert i BRA-e. Det er ikke fremvist dokumentasjon på at rommet tilhører boenheten, med mindre dette er angitt særskilt. Rom utenfor boenheten kan omdisponeres av borettslaget/sameiet og dette kan påvirke boligens BRA. Vær oppmerksom på at NS 3940:2023 og eierseksjonsloven har ulik definisjon av fellesareal. Ved arealmåling gjelder NS 3940:2023 som definerer fellesareal slik: Delen av bygning som brukes av to eller flere bruksenheter eller til bygningens forvaltning, drift eller vedlikehold.

NB:

Ved overgang fra eldre versjon av NS3940 til revidert utgave med nye måleregler, kan det forekomme arealavvik for rapporter som er utført mellom Oktober 2023 og Desember 2024. NS3940:2023 må vurderes til å være gjeldene bransjestandard fram til ny versjon utgis. Dette til tross for at standarden er trukket tilbake juni 2024.

AREAL BOLIG:

Etasje:	BRA-i	BRA-e	BRA-b	TBA	P-Rom m ²	S-Rom m ²
Underetasje		5				
1.etasje	40			8		
SUM BYGNING	40	5	0	8		
SUM BRA	45					

AREAL GARASJE/UTHUS:

Etasje:	BRA-i	BRA-e	BRA-b	TBA	P-Rom m ²	S-Rom m ²
SUM BYGNING						
SUM BRA						

BRA-i:

40m².

1.etasje: Entré/gang, soverom, bad og stue med åpen kjøkkenløsning.

BRA-e:

5m².

Underetasje: Sportsbod i felles kjeller.

MERKNADER OM AREAL:

01.01.2024 tredje ny utgave av NS 3940 for areal- og volumberegninger av bygg og boliger i kraft. Se detaljert beskrivelse om endringen på nettsiden til Standard Norge. <https://standard.no/nyheter/ny-utgave-av-standarden-for-areal-og-volumberegninger-avbygg/>. Fra og med 17.02.2025 vil ikke P-rom og S-rom bli ført opp i rapporten.

BRA-i: 40m².

1.etasje: Entré/gang, soverom, bad og stue med åpen kjøkkenløsning.

BRA-e: 5m².

Underetasje: Sportsbod i felles kjeller.

BRA-b: 0m².

Sum BRA: 45m².

Underetasje: Sportsbod i felles kjeller.

1.etasje: Entré/gang, soverom, bad og stue med åpen kjøkkenløsning.

TBA: 8m².

1.etasje: Terrasse.

Målt takhøyde i stue 2.60m.

Målt takhøyde i gang 2.24m.

Innvendige arealer er oppmålt med laser (avstandsmåler).

Ved arealmåling for salg eller avhending av bolig, skal bruksareal (BRA) benyttes. Hele boenheten skal måles og summeres i BRA. Ved arealmåling av BRA-i er det målt inn i smyg mot karm på dør og vinduer som går ned til gulvet, i.h.t. NS 3940. Mindre areal avvik kan forekomme.

Rommene kan være måleverdige selv om bruken er i strid med byggeteknisk forskrift.

Det er bruken av rommene på befaringsdagen som vurderes om hva det betegnes som i rapporten.

Arealopplysninger som er basert på fysisk oppmåling etter ferdigstillelse, vil kunne avvike fra arealopplysninger som er basert på byggetegninger.

Dersom det ikke er framlagt byggetegninger for boligen, vil bygningssakkyndig ikke kunne måle opp arealer av hulrom i sjakter o.l. som er skjult, og som dermed ikke er tilgjengelig for oppmåling.

Arealet avrundes og oppgis i hele kvadratmeter (m²), og gjelder for tidspunktet da boligen ble målt.

Ved måling av bruksareal med to eller flere bruksenheter per plan blir det målet til innside av vegg mellom bruksenhetene.

Arealer på terrasser, balkonger og verandaer er målt på innsiden av rekkverk/brystning, eller som fotavtrykket der det ikke finnes noen ytre begrensinger, som rekkverk o.l.

Ved taksering av leiligheter, rekkehus o.l i borettslag eller sameier blir ikke arealet for parkeringsplass/biloppstillingsplass i fellesgarasje og carport oppmålt, men kun retten til bruk blir beskrevet.

MERKNADER OM ANDRE BYGNINGSDELER:

Sportsbod i felles kjeller.

Parkering på biloppstillingsplass i felles parkeringskjeller.

Boder og biloppstillingsplasser er sameiets felles byggemasse og vedlikeholdsansvar, derfor ikke satt tilstandgrad. TGIU

FORUTSETNINGER: (Værforhold, hindringer, etc.):

Oppholdsvær og 2 plussgrader.

Leiligheten ble kontrollert/inspisert i dagslys.

Rapporten legger til grunn boligens tilstand på befaringsdagen og bygningens byggeår.

Utvendige konstruksjoner over terreng er inspisert fra bakkeplan.

Inspeksjonen ble kun utført på lett tilgjengelige deler av konstruksjonene. Dette kan medføre at skader/mangler som er tildekket/skjult ikke fremkommer i taksten.

Grunnet snø og is på befaringsdagen ble ikke yttertak og utvendig terreng inspisert. Ytterligere undersøkelser må gjøre.

Funksjonstesting av elektrisk anlegg, gasspeis, varmekabler, panelovner, hvitevarer o.l er ikke foretatt.

Funksjonstesting av markiser, persienner o.l er ikke foretatt.

Det er kun stedvis gjort enkelte målinger (krysslaser og avstandsmåler) eller inngrep i konstruksjonen der hvor dette er beskrevet.

Tomteareal er opplysninger som er innhentet av bygningssakkyndige fra Kartverket og Eiendomsverdi.no, avvik kan forekomme.

Hjemmelshaver ga muntlig og skriftlig beskrivelse om årstall og bygningsmessige påkostninger om de forskjellige beskrivende byggedeler i rapporten.

ANDRE MERKNADER:

Leiligheten blir oppvarmet med vannbåren varme i radiatorer og varmekabler på badet.

TILSTEDE VED BEFARINGEN:

BYGGMESTER:

En BMTF-sertifisert takstmann er en byggmester e.l.l. som er medlem av Byggmestrenes Takseringsforbund. Det vil si han/hun har minimum 6 års erfaring med å analysere, reparere og bygge boliger.

Mester er en beskyttet tittel som deles ut av Kongen til den som oppfyller de kvalifikasjonskrav som blir stilt i medhold til lov om mesterbrev i håndverk og annen næring.

Den BMTF-sertifiserte takstmannen skal alltid etterleve de etiske regler og regelverket som gjelder for Byggmestrenes Takseringsforbund.

INTEGRITET:

UAVHENGIG TAKSTMANN

Denne rapporten er utarbeidet av en uavhengig takstmann uten bindinger til andre aktører i eiendomsbransjen. Takstmannen har verken et ansettelsesforhold til, eller økonomisk interesse i sin oppdragsgivers virksomhet. For nærmere beskrivelse av kravene til takstmannens integritet, se BMTFs etiske retningslinjer på www.BMTF.no

Ansvarlig for rapporten:

August Magnus

Takstmann og Malermester.

Jeg har 25 år erfaring i byggebransjen med å analysere, reparere og bygge boliger.

20/02/2025



August Magnus

1. Våtrom

1.1 Bad

TG 1 1.1.1 Overflate vegger og himling

- Det er ikke påvist riss og sprekker.
- Det er ikke påvist sprekker i fuger.
- Det er ikke påvist bom (hulrom) under fliser.
- Det er ikke påvist fuktskader, spor etter skadedyr.
- Det er ventiler som kan åpnes.

Vegger: Fliser.

Tak/himling: Malt gips.

Bad fra 2024 inneholder:

- Vegghengt dusj med ett-greps blande batteri og svingbare glassdører.
- Servant med ett-greps blande batteri og servantskap med folierte skuffer.
- Vegghengt speil med lys.
- WC med innebygd susterne.
- Opplegg for vaskemaskin. Se punkt 6.1.
- Rørstokkskap. Se punkt 6.1

Vegger innredning og tak/himlinger fremstår i god stand. TG1

Merknader: Utskifting/vedlikehold: Normal forventet levetid for bad er 15 - 25 år avhengig av oppbygging og bruksbelastning.

Utskifting/vedlikehold: Normal forventet levetid før utskifting armaturer 10 - 30 år.

Utskifting/vedlikehold: Normal forventet levetid før utskifting klosetter og servanter 25 - 45 år.

Utskifting/vedlikehold: Normal tid før utskifting av vegger i våtrom med keramiske fliser direkte på membran er 10 - 30

TG 1 1.1.2 Overflate gulv

- Det er ikke påvist riss og sprekker.
- Det er ikke påvist sprekker i fuger.
- Det er ikke påvist bom (hulrom) under fliser.
- Det er ikke påvist spor etter råteskade, muggvekst eller skadedyr.
- Det er påvist tilfredsstillende fall til sluket.
- Terskel er vurdert som tilfredsstillende.
- Det er påvist tilfredsstillende høydeforskjell fra toppen av sluket til toppen av membranen ved dørterskelen.
- Det er ikke påvist flekker eller andre skader.

Gulv: Fliser med varmekabler.

Det ble utført en enkel test av overflatene der det registreres tilfredsstillende fall på gulv mot sluk, flisegulv fremstår i normalt god stand. TG1

Merknader: Utskifting/vedlikehold: Normal tid før utskifting av gulv i våtrom med keramiske fliser direkte på membran er 10 - 30 år.

TG 1 1.1.3 Membran, tettesjiktet og sluk

- Membranen er fra 2024
- Det er ikke påvist avvik i forhold til sluk, rørgjennomføringer, mansjetter eller klemring.
- Det er muligheter for å rengjøre sluk.
- Det er ikke påvist tegn på feil utførelse, feil materialvalg, skadelig fukt eller utettheter.
- Arbeidet vurderes som fagmessig utført.
- Det er ikke boret hull i tilstøtende rom eller fra undersiden. Se under.
- Det er fuktkontrollert med egnet fuktmåleverktøy. Se under.

Membranen ligger skjult i konstruksjonen og kan ikke undersøkes uten å gjøre destruktive inngrep ved å demontere fliser. Viktig å merke seg at membran er en bygningsdel som har en naturlig slitasje over tid med en forventet levetid. Fuktsøk inne på flislagte våtrom blir ikke utført da det vil gi uklare indikasjoner på om fukten ligger mellom fliser og membran eller under membranen.

Det ble ikke boret hull fra tilstøtende rom til bad, grunnet at badet er fra 2024. TGIU

Det ble fuktsøkt etter fukt på tilgjengelige tilstøtende overflater under befaringen, der det ikke ble avdekket unormale verdier. TG1

Merknader: Utskifting/vedlikehold: Normal tid før utskifting av vegger og gulv i våtrom med keramiske fliser direkte på membran er 10 - 30 år.

Utskifting/vedlikehold: Normal forventet levetid før utskifting av gulvsluk er 30 - 60 år

2. Kjøkken

TG 1 2.1 Kjøkken

Vanninstallasjonen er fra 2024

Det er ikke påvist knirk, skader eller fuktskjolder på gulvet.

Det er ikke påvist fukt ved kjøleskap, vaskemaskin, varmtvannsbereder eller andre vanninstallasjoner.

Det er ikke påvist avvik i forhold til trykk i vannkran.

Det er ikke påvist avvik i forhold til avrenning fra avløp.

Det er ikke påvist symptomer på fukt og råte i nabokonstruksjoner.

Vegger: Malt gips.

Tak/himling: Malte betongelementer.

Gulv: Parkett.

Åpen kjøkkenløsning fra 2024 inneholder:

- Kjøkkeninnredning med glatte gråmalte fronter og skuffer.
- Laminatbenkeplate med overlimt vask og ett-greps blandebatteri.
- Hvitevarer: Stekeovn, induksjonkokeapp, oppvaskmaskin og frittstående kjøleskap.
- Komfyrvakt.
- Waterguard med sensor montert under kjøkkenbenk.
- Kjøkkenventilator med avtrekk til anlegg. se punkt 6.3.

På befaringsdagen ble det fuktsøkt normale verdier på tilfeldige utvalgte steder på vegger og gulv. TG1

Hvitevarer er ikke funksjonstestet. TGIU Hjemmelshaver melder ingen avvik.

Sokkel på kjøkkeninnredningen ble ikke demontert for å inspisere under. TGIU Ytterligere undersøkelser må gjøres.

Kjøkkeninnredning, vegger, tak/himling fremstår i normalt god stand. TG1

Parkettgulvet fremstår i normalt god stand, det er små glipper i parkett skjøter under kjøleskapet.

Merknader: Utskifting/vedlikehold: Normal forventet levetid for kjøkken er 15 - 20 år avhengig av oppbygging og bruksbelastning.

Utskifting/vedlikehold: Blandebatterier byttes normalt pga. drypplekkasjer, funksjonssvikt eller umoderne design 10 - 25 år, anbefalt brukstid 15 år.

Utskifting/vedlikehold: Normal tid før maling av gipsplater er 8 - 16 år.

Utskifting/vedlikehold: Normal tid før sliping og lakkering av parkett er 10 - 20 år.

3. Andre Rom

TG 1 3.1 Andre rom

Entré/gang, soverom og stue:

Vegger: Malt gips og malt betong.

Tak/himlinger: Malte betongelementer og systemhimling.

Gulv: Parkett.

Vegger, gulv og tak/himlinger fremstår i god stand, det er små merker på vegg i gang og sprekk mellom tak/himling og vegg i stue/kjøkken. TG1

Garderobeskap er ikke satt tilstandgrad på. TGIU.

På befaringdagen ble det fuktsøkt normale verdier på tilfeldige utvalgte steder på vegger og gulv i øvrige rom. TG1

Etasjeskiller: Retningsavvik/hellingsavvik målt lokalt avvik på 0mm til 5mm. TG1 Retningsavvik er målt med krysslaser på tilfeldige utvalgte steder på overflaten på gulvet i boligen, med en lengde på ca 2 meter. Lokalt avvik målt i stue/gang på 5mm. Retningsavvik på vegger og tak/himlinger er ikke målt.

Merknader: Utskifting/vedlikehold: Normal tid før maling av plater er 8- 16 år.

Utskifting/vedlikehold: Normal tid før maling av betong/mur er 10 - 20 år.

Utskifting/vedlikehold: Normal tid før sliping og lakkering av parkett er 10 - 20 år.

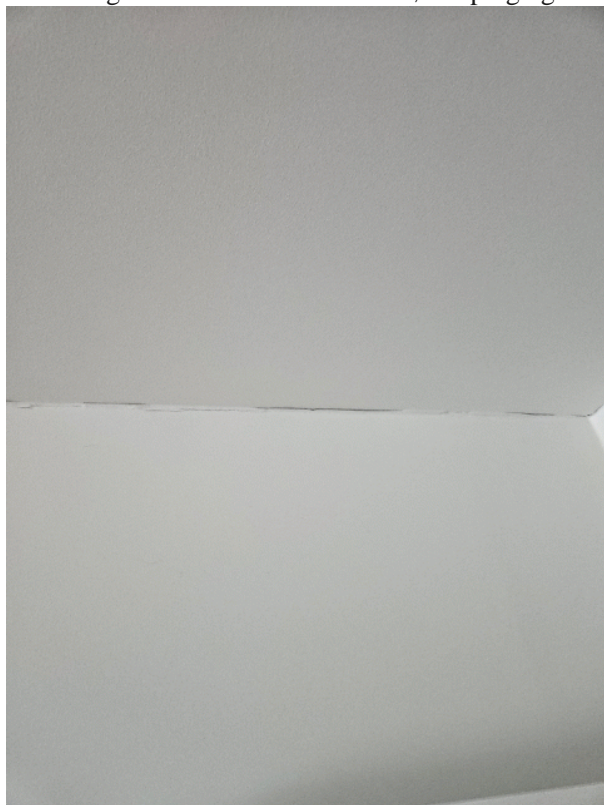

4. Vinduer og ytterdører

TG 1 4.1 Vinduer og ytterdører

Det er ikke påvist punkterte glass.

Det er ikke påvist avvik ved beslag, vannbord, omramming, karm eller ytre tetting.

Dører og vinduer vurderes som sikre mot vanninntrengning i konstruksjonen.

Vinduer og terrassedør med malte trerammer har 3-lags isoleringsglass produsert fra 2023/24.

Det ble foretatt en enkel funksjonstest av tilfeldige valgte vinduer og balkongdør, ingen avvik. TG1

Det ble ikke registrert noen punkterte vindusglass på befaringdagen.

Punkttert glass er bare synlig under spesielle omstendigheter og det utelukkes ikke at det kan forekomme punkttert glass som ikke ble registrert på befaringdagen.

Ytterdør med glattmalt overflate antatt produsert i fra byggeår.

Innvendige hvitmalt glatte dører antatt produsert i fra byggeår.

- Malte dørgerikter.

- Lakkerte fotlister.

- Lakkerte terskler.

Det ble foretatt en enkel funksjonstest av ytterdør og innedører. Ytterdør er noe vanskelig å lukke, grunnet for høyt undertrykk i leiligheten. TG1 i grenseland til TG2. Justering av undertrykk i leiligheten anbefales.

Merknader: Utskifting/vedlikehold: Normal tid før kontroll og justering av vinduer, hengslede er 2 - 8 år.

Utskifting/vedlikehold: Normal tid før utskifting av trevindu er 20 - 60 år.

Utskifting/vedlikehold: Normal tid før utskifting av stålvinduer/aluminiumsvinduer er 30 - 50 år.

Utskifting/vedlikehold: Normal tid før maling og beising av vinduer er 2- 6 år.

Utskifting/vedlikehold: Normal tid før utskifting av tredører og aluminiumsdører er 20 - 40 år.

Utskifting/vedlikehold: Normal tid før kontroll og justering av tredører er 2 - 8 år.

Utskifting/vedlikehold: Normal tid før maling og lakkering av tredører er 2 - 6 år.

Utskifting/vedlikehold: Normal tid før utskifting av tredør er 20 - 40 år.

Utskifting/vedlikehold: Normal tid før kontroll og justering av tredører er 2 - 8 år.

5. Balkonger, verandaer og lignende

TG iu 5.1 Balkonger, verandaer og lignende

Konstruksjonen vurderes som forsvarlig festet.

Det er ikke påvist svekkelser i forankring eller understøtting.

Det er ikke påvist skader, slik som avskalling, deformasjoner, riss, sprekker, råteskader og/eller rust på overflater.

TBA:

Markterrasse på 8m² med adkomst via stue belagt med hellestein.

Det settes ikke tilstandgrad på terrassen da dette er sameiets felles byggemasse og vedlikeholdsansvar.

Merknader: Utskifting/vedlikehold: Normal tid før utskifting av betongheller er 40 - 60 år.

6. VVS

TG 1 6.1 WC og innvendige vann- og avløpsrør

Innvendige vann og avløpsrør er fra 2024

Hovedstoppekranen er lokalisert og funksjonstestet.

Materiale, sammenkoblingspunkter, kondensisasjon og termisk isolasjon vurderes som tilfredsstillende.

Lekkasjevann i fordelerskap ledes til sluk.

Avløpskapasiteten vurderes som tilfredsstillende.

Lukt fra avløpssystemet vurderes som tilfredsstillende.

Materialet vurderes ikke som utgått på dato.

Det er WC med innebygget sisterner.

Det er ikke spalte på innebygget sisterner for WC.

Det er inspeksjonsmulighet på innebygget sisterner for WC.

Det er fremlagt dokumentasjon på innebygget sisterner for WC.

- Avløpsrør i plast og vannrør i plast, metal og kobber.
- WC med innebygd systerne på bad.
- Sluk i dusjsone på bad.
- Rørstokkskap plassert på vegg bak WC på bad.
- Hovedstoppekran plassert i rørstokkskap.
- Opplegg for vaskemaskin på bad.

Kraner og avløp i oppvaskbenk og servantskap er testet, uten at det ble registrert noe avdrypp fra vannrør. TG1

Merknader: Utskifting/vedlikehold: Antatt normal levetid for kobberrør 25 - 50 år.

Utskifting/vedlikehold: Antatt normal levetid for plastrør 25 - 50 år.

Utskifting/vedlikehold: Antatt normal levetid for avløpsledninger av plast 25 -50 år.

Utskifting/vedlikehold: Antatt normal levetid for galvanisert rør 20 - 40 år.

Utskifting/vedlikehold: Blandebatterier byttes normalt pga. drypplekkasjer, funksjonssvikt eller umoderne design 10 - 25 år, anbefalt brukstid 15 år.

Utskifting/vedlikehold: Normal forventet levetid før utskifting av gulvsluk er 30 - 60 år.

Utskifting/vedlikehold: Normal forventet levetid før utskifting armaturer 10 - 30 år.

Utskifting/vedlikehold: Normal forventet levetid før utskifting klosetter og servanter 25 - 45 år.

TG iu 6.2 Varmtvannsbereder

Varmtvann tilkoblet fjernvarmeanlegg.

Merknader: Fjernvarmeanlegg er sameiets felles bygningsmasse og vedlikeholdsansvar derfor ikke satt tilstandgrad. TGIU

TG 1 6.3 Ventilasjon

Ventilasjonsanlegget var nytt i 2024

Det var sist inspisert i ukjent år

Det var rengjort i 2024

Boligen har ikke naturlig ventilasjon.

Boligen har ikke mekanisk ventilasjon.

Boligen har balansert ventilasjon.

Det er ikke påvist fukt og mugg i filtre.

Tilluft, avtrekk og luftutveksling vurderes som tilfredsstillende.

Leiligheten har balansert ventilasjon med varmegjenvinning og kjøkkenventilator med avtrekk til anlegg. Ventilasjonsaggregat plassert i tak/himling i gang.

Anlegget er kun visuelt inspisert, hjemmelshaver melder ingen avvik. TG1

Det anbefales filterbytte ved ett eierskifte.

Generelt:

For å sikre godt innemiljø er det viktig med utskifting av luft med ett godt fungerende ventilasjonsanlegg.

Det anbefales periodisk ettersyn med utskifting av eventuelle filter og rengjøring av byggets kanalsystem og ventilasjonsanlegg.

Merknader: Utskifting/vedlikehold: Normal tid før rens av filter og ventilasjonsrør er 1 - 3 år.

Utskifting/vedlikehold: Avtrekksvifter anbefales skiftet ut etter 15 år.

Utskifting/vedlikehold: Antatt normal forventet lever til før utskifting av balansert anlegg er 15 -20 år.

7. Elektrisk anlegg og samsvarserklæring

7.1 Elektrisk anlegg og samsvarserklæring

Når det gjelder resultater fra det lokale el-tilsynet: Se eventuelt eiers egenerklærings skjema.

Det elektriske anlegget ble installert i 2024

I følge eier/oppdragsgiver har det ikke vært brann, branntilløp eller varmgang i anlegget. Se eventuelt egenerklærings skjema fra selger.

I følge eier/oppdragsgiver løses ikke sikringene ut ofte. Se eventuelt egenerklærings skjema fra selger.

I følge eier/oppdragsgiver finnes det kursfortegnelse.

I følge eier/oppdragsgiver er antallet sikringer i samsvar med kursfortegnelse.

Det er ikke observert synlige tegn på termiske skader på kabler, brytere, downlights, stikkontakter eller elektrisk utstyr.

Kabler er tilstrekkelig festet.

Det er tegn på at kabelinnføringer og hull i inntak og sikringsskap er tette.

I følge eier/oppdragsgiver er det samsvar mellom utført arbeid og samsvarserklæring.

Det er fremlagt samsvarserklæring.

Sikringsskap plassert på vegg i gang.

- Automatsikringer og jordfeilbryter.

- 11 fordelingskurser.

Hjemmelshaver fremlegger samsvarserklæring utført av Nordengen AS den 02.04.2024

Fra og med 1. januar 1999 er elektroentreprenører forpliktet til å utarbeide samsvarserklæring til eier av elektrisk anlegg ved installasjon av nye anlegg eller endringer i eksisterende anlegg. Dokumentasjonen er en bekreftelse fra elektroentreprenøren at anlegget er i samsvar med sikkerhetskravene i forskrift om elektriske lavspenningsanlegg. Kravet om samsvarserklæring av anlegg oppført etter 1. januar 1999 har ikke tilbakevirkende kraft.

Det elektriske anlegget er kun visuelt vurdert for sjekkpunkter som er ført opp ovenfor.

Det settes ikke tilstandgrad for det elektriske anlegget da det kreves spesialkompetanse og godkjent autorisasjon.

Merknader: Utskifting/vedlikehold: Antatt normal forventet levetid før utskifting av elektriske anlegg i boliger er ca 25 - 30 år.

Vær oppmerksom på:

Egenerklæringsskjema er levert før oppstart av oppdraget.

Det er fremlagt godkjente tegninger av boligen.

Det foreligger oppdaterte godkjente byggetegninger som samsvarer med boligen.

Det er ingen avvik i forhold til rømming og romhøyde, ut ifra gjeldende forskrifter for da boligen/rommene ble byggemeldt.

Tilleggsopplysninger:

Det anbefales å sette seg godt inn i vedlagt dokumentasjon til salgsoppgave samt selgers egenerklæring.

Takstmannens vurdering ved TG2:

Takstmannens vurdering ved TG3: