

aktiv.



Nannestadvegen 528, 2032 MAURA

**Nyere 2R eierleilighet fra 2024
med flott beliggenhet i Maura
sentrum | Solrik terrasse!
Heisadkomst og garasje plass!**



Eiendomsmegler / Fagansvarlig

Eirik Jørgen Off

Mobil 975 26 138

E-post eirik.off@aktiv.no

Aktiv Eiendomsmegling Kløfta

Trondheimsvegen 84, 2041 Kløfta. TLF. 63 94 26 50

Nøkkelinformasjon

Prisant.: Kr 2 690 000,-
Omkostn.: Kr 68 600,-
Total ink omk.: Kr 2 758 600,-
Felleskostn.: Kr 2 947,-
Selger: Emil Møksvold Lauritzsen

Salgsobjekt: Eierseksjon
Eierform: Eierseksjon
Byggeår: 2024
BRA-i/BRA Total 40/45 kvm
Tomtstr.: 9106.1 m²
Soverom: 1
Antall rom: 2
Gnr./bnr. Gnr. 147, bnr. 56
Snr. 82
Oppdragsnr.: 1205250047

Nyere 2R eierleilighet fra 2024 med flott beliggenhet i Maura sentrum | Solrik terrasse| Heisadkomst og

Aktiv Eiendomsmegling har gleden av å presentere en nyere og moderne 2-roms selveierleilighet med attraktiv beliggenhet midt i Maura sentrum. Leiligheten ligger i 1. etasje med egen inngang og er bestående av entré, soverom, stue med åpen kjøkkenløsning og romslig bad. Leiligheten har tilhørende kjellerbod og disponerer garasje plass i felles anlegg. Stor og solrik terrasse med utsyn over fellesområde.

Leiligheten har en rolig, men samtidig sentral beliggenhet. Her bor du i gangavstand til dagligvarebutikker, barneskole og barnehager. Området er også ypperlig for deg som pendler, med både Dal stasjon og Oslo lufthavn bare ca. 15 minutter unna. Nannestad har også et bredt tilbud for den aktive med flott natur utenfor døren, sommer som vinter og svært gode fritidstilbud.

Velkommen!



Innhold

Nøkkelinformasjon	2
Om eiendommen	4
Tilstandsrapport	26
Plantegning	27
Egenerklæring	42
Info fra sameiet	47
Info fra kommunen	76
Nabolagsprofil	85
Budskjema	94

Om eiendommen

Om boligen

Areal

BRA - i: 40 m²

BRA - e: 5 m²

BRA totalt: 45 m²

TBA: 8 m²

Bruksareal fordelt på etasje

1. etasje

BRA-i: 40 m² Entré/gang, soverom, bad og stue med åpen kjøkkenløsning

BRA-e: 5 m² Sportsbod i felles kjeller

TBA fordelt på etasje

1. etasje

8 m² Terrasse

Takstmannens kommentar til arealoppmåling

Målt takhøyde i stue 2.60m.

Målt takhøyde i gang 2.24m.

Innvendige arealer er oppmålt med laser (avstandsmåler).

Ved arealmåling for salg eller avhending av bolig, skal bruksareal (BRA) benyttes. Hele boenheten skal måles og summeres i BRA.

Ved arealmåling av BRA-i er det målt inn i smyg mot karm på dør og vinduer som går ned til gulvet, i.h.t. NS 3940. Mindre areal avvik kan forekomme. Rommene kan være måleverdige selv om bruken er i strid med byggeteknisk forskrift. Det er bruken av rommene på befaringsdagen som vurderes om hva det betegnes som i rapporten. Arealopplysninger som er basert på fysisk oppmåling etter ferdigstillelse, vil kunne avvike fra arealopplysninger som er basert på byggetegninger. Dersom det ikke er framlagt byggetegninger for boligen, vil bygningssakkyndig ikke kunne måle opp arealer av hulrom i sjakter o.l. som er skjult, og som dermed ikke er tilgjengelig for oppmåling. Arealet avrundes og oppgis i hele kvadratmeter (m²), og gjelder for tidspunktet da boligen ble målt. Ved måling av bruksareal med to eller flere bruksenheter per plan blir det målet til innside av vegg mellom bruksenheter. Arealer på terrasser, balkonger og verandaer er målt på innsiden av rekkverk/brytning, eller som fotavtrykket der det ikke finnes noen ytre begrensinger, som rekkverk o.l.

Ved taksering av leiligheter, rekkehus o.l. i borettslag eller sameier blir ikke arealet for

parkeringsplass/biloppstillingsplass i fellesgarasje og carport oppmålt, men kun retten til bruk blir beskrevet.

Tomtetype

Eiet

Tomtestørrelse

9106.1 m²

Tomtebeskrivelse

Felles tomt for sameiet. Flat tomt med asfalterte internveier inn til inngangspartier og felles parkeringshus. Opparbeidet gressplener.

Beliggenhet

Leiligheten har en rolig, men samtidig sentral beliggenhet i Solheimsfeltet nabolag i Nannestad kommune. Her bor du i gangavstand til dagligvarebutikker, barneskole og barnehager, for å nevne noe. Området er også ypperlig for deg som pendler, med Dal stasjon like i nærheten.

Nærmeste dagligvarebutikk er Coop Extra Bjerke, som kun ligger en 4 minutters gangtur fra boligen. Du finner også Kiwi Maura like i nærheten. For ytterligere servicetilbud finner du Nannestad Torg en kort kjøretur unna. Her ligger Rema 1000, blomsterbutikk, apotek og flere spisesteder, for å nevne noe. Det er heller ikke lange veien inn til Jessheim sentrum, hvor du finner alt du måtte behøve av butikker og tjenester.

Som nevnt, er området også godt egnet for deg som pendler. En liten kjøretur unna ligger Dal togstasjon, som har hyppige avganger inn til Jessheim, Lillestrøm, Oslo S og Drammen. Her går togene to ganger i timen, og bruker knappe 50 minutter inn til Oslo. Det er også kun 15 minutter i bil til Oslo Lufthavn. Hit kan du også reise kollektivt med buss fra Haugengården busstopp.

I Nannestad kommune er det meget gode muligheter for de fleste typer fritidsaktiviteter. Med flere idrettslag vil man for alle aldre dekke de fleste behov for deltakelse i forskjellige idretter. Romeriksåsen og Nordåsen, som begge ligger en kort bil- eller sykkel tur unna byr på rike muligheter for friluftsliv sommer som vinter. Området er kjent for å være snøsikkert så vinterstid er det svært gode skiforhold. Et perfekt område for deg som ønsker å bo tett på flott natur, men allikevel ha servicetilbud og tjenester godt tilgjengelig!

Adkomst

Det vil bli satt opp visningskilt under visning.

Bebyggelsen

Veletablert boligområde bestående av leiligheter, eneboliger og småhus.

Bygningssakkyndig

August Magnus

Byggemåte

Stort frittliggende boligbygg i ett sameiet oppført i 2024. Leiligheten ligger i 1. etasje. Antatt støpt fundament til grunn med grunnmur i støpt betong, yttertak i betongkonstruksjon antatt tekket med papp, yttervegger i betong forblendet med fasadeplater og trepanel, armert betong i etasjeskiller og innervegger oppført i betong/gips med varierende overflater. Felles trappegang, med heis og felles parkeringskjeller.

Innhold

1. etasje:

Entré/gang, kjøkken, stue, bad og soverom.

Leiligheten har tilhørende kjellerbod og garasje plass.

ENTRÉ

Det første som møter deg når du kommer inn i leiligheten er en lys og trivelig entré med hyggelige downlights i taket. Det er godt med plass til kommode/garderobe for oppbevaring av sko og annet yttertøy. Fra entréen følger praktisk adkomst til leilighetens bad og soverom.

KJØKKEN

Leilighetens kjøkken ligger i åpen løsning til stuen og er fresht og moderne. Kjøkkeninnredningen er bestående av sorte glatte fronter og skuffer, laminert benkeplate og integrerte hvitevarer (oppvaskmaskin, stekeovn og induksjonkokeapp). Det er plass til frittstående kjøleskap. Kjøkkenet har ellers godt med skap- og benke plass.

STUE

Stuen er lys og hyggelig og har godt med plass til sofagruppe av valgfri størrelse. Her har du godt med naturlig lysinnslipp fra store vindusflater.

BAD

Badet er flislagt i større moderne fliser i en tidsriktig gråfarge. Badet er romslig med downlights i taket og er innredet med vegghengt toalett, baderomsservant og speilskap, og dusjhjørne. Det er opplegg for vaskemaskin og tørketrommel. Varmekabler på gulv.

SOVEROM

Leilighetens soverom er lyst og luftig og har godt med plass til dobbeltseng og

garderobeløsning. Godt med dagslys fra store vindusflater. Soverommet har ellers dobbel adkomst fra to sider, som legger til rette for flere innredningsmuligheter.

Standard

Innvendige overflater:

Gulv: Parkett og fliser.

Vegger: Malt gips, systemhimling og malt betong

Himling: Malte betongelementer og malt gips

Eiendommen er gjennomgått av en bygningskyndig og det er utarbeidet en tilstandsrapport. Denne er vedlagt salgsoppgaven.

Det er ingen forhold har fått TG 2 eller TG 3

Innbo og løsøre

Bransjens liste over løsøre og tilbehør legges til grunn for salget dersom ikke annet fremkommer av salgsoppgaven. Listen følger vedlagt salgsoppgaven. Det er full avtalefrihet om hva som skal følge med bolig og fritidsbolig ved salg. Hvis hvitevarer og/eller annet teknisk utstyr medfølger, gis det ingen garantier i forhold til tilstand, funksjonalitet og levetid på disse.

Hvitevarer

Kun hvitevarer som er spesifikt angitt i salgsoppgaven, følger med. Dette gjelder uavhengig av om hvitevaren(e) eventuelt kan anses som integrerte.

TV/Internett/Bredbånd

Grunnpakke for tv/bredbånd er inkludert i felleskostnadene.

Parkering

Leiligheten disponerer garasje plass i felles parkeringskjeller.

Det er lagt opp mulighet for elbillader på parkeringsplass.

Forsikringsselskap

Sameiet har felles bygningsforsikring i Tryg forsikring. Kjøper må tegne egen innboforsikring fra og med overtakelse.

Polisenummer

8397342

Radonmåling

Det gjøres oppmerksom på utleiers plikt til å radonmåle utleieenheter. Målt årsmiddelverdi skal være under 200 Bq/m³ (becquerel per kubikkmeter) i oppholdsrom. I tillegg skal tiltak for å redusere radonnivået alltid gjennomføres dersom det overstiger 100 Bq/m³. Selger har ikke foretatt radonmåling. Interessenter

gjøres oppmerksom på at det som resultat av fremtidige målinger, vil kunne bli nødvendig å treffe radonreducerende tiltak. Slike eventuelle tiltak vil da måtte bekostes og utføres av kjøper.

Diverse

Etter eierseksjonsloven § 23 kan ingen kjøpe en boligseksjon hvis kjøpet fører til at man, direkte eller indirekte, blir eier av flere enn to boligseksjoner i eierseksjonssameiet. Begrensningen gjelder ikke kjøp av fritidsboliger. Det finnes også enkelte andre unntak i bestemmelsen.

Energi

Oppvarming

Leiligheten blir oppvarmet av varmekabler på bad og radiatorer som er tilknyttet fjernvarmeanlegg.

Energikarakter

B

Energifarge

Gul

Økonomi

Tot prisant. ekskl. omk.

Kr 2 690 000

Info kommunale avgifter

Kommunale avgifter er inkludert i felleskostnadene

Info eiendomsskatt

Nannestad kommune praktiserer ikke eiendomsskatt.

Info formuesverdi

Det inntektsåret en boligeiendom står ferdig, skal formuesverdien beregnes etter de ordinære reglene for formuesfastsettelse av boligeiendom, enten som primærbolig eller sekundærbolig. Ytterligere informasjon finnes på skatteetaten.no.

Andre utgifter

Utover det som er nevnt under punktet «Felleskostnader», påløper kostnader til for eksempel strøm, innboforsikring, innvendig vedlikehold og abonnement til tv og internett (oppgradering av kanalpakker og linjehastighet der hvor grunnpakke er inkludert).

Info vannavgift

Fakturert beløp varierer etter forbruk.

Målernummer: 8SEN0121229108

Tilbud lånefinansiering

Aktiv Eiendomsmegling samarbeider med sparebankene i Eika Alliansen om formidling av finansielle tjenester. Ta gjerne kontakt med megler for formidling av et uforpliktende tilbud om finansiering. Meglerforetaket kan motta provisjon ved formidling av finansielle tjenester.

Boenheten

Eierbrøk

40/6027

Felleskostnader inkluderer

Vannbåren oppvarming og varmtvann, kommunale avgifter, grunnpakke tv/internett, snørydding og vedlikehold i fellesarealer.

Felleskostnader pr. mnd

Kr 2 947

Andel fellesformue

Kr 8 106

Andel fellesformue dato

31.12.2024

Sameiet

Sameienavn

Bjerkealleen Boligsameie

Organisasjonsnummer

930118338

Om sameiet

Bjerkealleén Boligsameie består av 99 boligseksjoner og 1 næringsseksjon på eiendommen Gnr. 147 Bnr. 56 i Nannestad kommune.

Sameiet ble startet opp i september 2022

Regnskap/budsjett

Vi oppfordrer alle til å sette seg inn i regnskap, budsjett og årsberetning. Dokumentene

vil være tilgjengelig hos meglerforetaket. Det gjøres oppmerksom på at fellesgjeld og felleskostnader kan variere over tid som følge av beslutninger foretatt av styret/ årsmøtet/generalforsamling.

Styregodkjennelse

Det kreves ikke styrets godkjennelse ved overtakelse.

Vedtekter/husordensregler

Utkast til budsjett og vedtekter for sameiet følger som vedlegg til salgsoppgaven. Interessenter oppfordres til å gjøre seg kjent med disse. Det er forutsatt at kjøper aksepterer vedtekstutkastet som grunnlag for avtalen. Det gjøres oppmerksom på at budsjett og vedtekter kan endres av selger forut for, eventuelt i forbindelse med, seksjonering og stiftelse av sameiet, og/eller ved sameiernes felles enighet ved stiftelse av sameiet.

Dyrehold

Dyrehold er tillatt iht. sameiet husordensregler.

Forretningsfører

Forretningsfører

OBOS Eiendomsforvaltning AS

Offentlige forhold

Eiendommens betegnelse

Gårdsnummer 147, bruksnummer 56, seksjonsnummer 82 i Nannestad kommune.

Tinglyste heftelser og rettigheter

På eiendommen er det tinglyst følgende heftelser og rettigheter som følger eiendommens matrikkel ved overskjøting til ny hjemmelshaver:

3238/147/56/82:

27.12.1947 - Dokumentnr: 3315 - Erklæring/avtale

Bestemmelse om benyttelse
vedr bilverksted

Overført fra: Knr:3238 Gnr:147 Bnr:56

Gjelder denne registerenheten med flere

24.08.1967 - Dokumentnr: 4291 - Skjønn

Bestemmelse om veg

Med flere bestemmelser

Overført fra: Knr:3238 Gnr:147 Bnr:56

Gjelder denne registerenheten med flere

09.05.2000 - Dokumentnr: 4757 - Erklæring/avtale
RETT FOR KOMMUNEN TIL Å BYGGE OG VEDLIKEHOLDE
AVTREKKSLEDNING MED UTDRAK I MINDRE BEKK M.FL.BESTEM.
Overført fra: Knr:3238 Gnr:147 Bnr:56
Gjelder denne registerenheten med flere

09.10.2000 - Dokumentnr: 11145 - Erklæring/avtale
OPSJONSAVTALE OM KJØP AV D.E. M.FL.BESTEM.
Rettighetshaver HAUGEN EIENDOM AS
Overført fra: Knr:3238 Gnr:147 Bnr:56
Gjelder denne registerenheten med flere

14.09.2022 - Dokumentnr: 1025179 - Seksjonering
Opprettet seksjoner:
Snr: 82
Formål: Bolig
Tilleggsdel: Bygning
Sameiebrøk: 40/6027

Ferdigattest/brukstillatelse

Det er utstedt ferdigattest på eiendommen for oppføring av 2 boligblokker med tilhørende anlegg datert 30.08.2023.

Vei, vann og avløp

Eiendommen har offentlig vann og avløp.
Eiendommen ligger til offentlig vei.

Regulerings og arealplaner

Eiendommen ligger i et område regulert til boligformål, "Reguleringsbestemmelser i tilknytning til detaljregulering for Nannestadveien 522-528".

Hele eller deler av eiendommen er berørt av aktsomhetssoner for følgende:

- Flomfaresoner
- Kvikkleire
- Radonutsatt (middels til lav aktsomhet)
- Støysoner (støysone Nannestadvegen - det er lav fartsgrense gjennom Maura sentrum)

Se hele områdeanalysen i salgsoppgaven

Adgang til utleie

Utleie er tillatt iht. vedtekter og skal informeres skriftlig om til styret.

Legalpant

De andre sameierne har panterett i seksjonen for krav mot sameieren som følger av sameieforholdet. Pantekravet kan ikke overstige et beløp som for hver bruksenhet svarer til 2 G (folketrygdens grunnbeløp). Kommunen har legalpant i eiendommen for forfalte krav på eiendomsskatt, og kommunale avgifter/gebyrer.

Kontraktsgrunnlag

Salgs- og betalingsvilkår

Eiendommen skal overleveres til kjøper i tråd med det som er avtalt. Det er viktig at kjøper setter seg grundig inn i alle salgsdokumentene, herunder salgsoppgave, tilstandsrapport og selgers egenerklæring. Kjøper anses kjent med forhold som er tydelig beskrevet i salgsdokumentene. Forhold som er beskrevet i salgsdokumentene kan ikke påberopes som mangler. Dette gjelder uavhengig av om kjøper har lest dokumentene. Alle interessenter oppfordres til å undersøke eiendommen nøye, gjerne sammen med fagkyndig, før bud inngis. Kjøper som velger å kjøpe usett, kan som hovedregel ikke gjøre gjeldende som mangel noe kjøper burde blitt kjent med ved undersøkelse av eiendommen, eller som er tydelig beskrevet i salgsdokumentene. Hvis noe trenger avklaring, anbefaler vi at kjøper rådfører seg med eiendomsmegler eller en fagkyndig før det legges inn bud.

Kjøper har krav på at eiendommen er i henhold til avtalen. Hvis det ikke er avtalt noe særskilt, kan eiendommen ha en mangel dersom den ikke er slik kjøper må kunne forvente ut ifra blant annet boligens alder, type og synlige tilstand. Det samme gjelder hvis det er holdt tilbake eller gitt uriktige opplysninger om eiendommen som ikke er rettet i tide på en tydelig måte, og man må gå ut fra at opplysningen har virket inn på avtalen. En bolig som har blitt brukt i en viss tid, har vanligvis blitt utsatt for slitasje, og skader kan ha oppstått. Slik bruksslitasje må kjøper regne med, og det kan avdekkes enkelte forhold etter overtakelse som gjør utbedringer nødvendig. Normal slitasje og skader som trenger utbedring, er innenfor hva kjøper må forvente, og vil ikke utgjøre en mangel.

Boligen kan også ha en mangel hvis opplyst areal avviker fra faktisk størrelse. Avviket må være minst 2 prosent, og minst 1 kvadratmeter. Det er likevel ikke en mangel dersom selger godtgjør at kjøperen ikke la vekt på opplysningen, jf. avhendingsloven § 3-3 (2).

Ved beregning av et eventuelt prisavslag eller erstatning, må kjøper selv dekke tap/kostnader opp til et beløp på kr 10 000 (egenandel). Egenandel kommer først på tale når det er konstatert mangel ved eiendommen.

Hvis kjøper ikke er forbruker, selges eiendommen "som den er", og selgers ansvar er da begrenset, jf. avhl. § 3-9, første ledd 2. pkt. Avhl. § 3-3 (2) fravikes, og hvorvidt et innendørs arealavvik karakteriseres som en mangel vurderes etter avhl. § 3-8.

Informasjon om kjøpers undersøkelsesplikt, herunder oppfordringen om å undersøke

eiendommen nøye, gjelder også for kjøpere som ikke anses som forbrukere. Med forbrukerkjøp menes kjøp av eiendom når kjøperen er en fysisk person som ikke hovedsakelig handler som ledd i næringsvirksomhet.

Overtakelse

Overtakelse etter nærmere avtale med selger.

Dersom annet ikke avtales, sendes skjøte/hjemmelsdokument for tinglysing i etterkant av overtakelse.

Budgivning

Budgivning i forbrukerforhold

Budgivere oppfordres til å legge inn bud elektronisk. Dette gjøres på eiendommens hjemmeside på aktiv.no, ved å bruke «Gi bud»-knappen. Ved elektronisk budgivning, samtykker budgiver til elektronisk kommunikasjon. Eiendomsmegler skal legge til rette for en forsvarlig avvikling av budrunden og kan ikke videreformidle bud med en kortere akseptfrist enn kl. 12.00 første virkedag etter siste annonserte visning. Etter klokken 11:30 anbefaler vi akseptfrist på minimum 30 minutter. Bud bør legges inn i god tid før konkurrerende buds akseptfrist utløper. For øvrig henvises til forbrukerinformasjon om budgivning i salgsoppgaven. Oppdragsgiver er oppfordret til å ikke ta imot bud direkte fra budgiver, men å henvise budgiver videre til megler. Som kjøper vil du få forelagt kopi av budjournal. Alle bud vil bli gjort kjent for kjøper og selger i handelen. Øvrige budgivere kan be om å få en kopi av budjournal i anonymisert form.

Budgivning utenfor forbrukerforhold

Budgivere oppfordres til å legge inn bud elektronisk. Dette gjøres på eiendommens hjemmeside på aktiv.no, ved å bruke «Gi bud»-knappen. Ved elektronisk budgivning, samtykker budgiver til elektronisk kommunikasjon. Det anbefales at hvert bud har en akseptfrist som muliggjør en forsvarlig avvikling av budrunden. Vi anbefaler minimum 30 minutter akseptfrist. Oppdragsgiver er oppfordret til å ikke ta imot bud direkte fra budgiver, men å henvise budgiver videre til megler.

Opplysningene i salgsoppgaven er godkjent av selger. Alle interessenter oppfordres imidlertid til grundig besiktigelse av eiendommen, gjerne sammen med fagmann før bud inngis.

Etter aksept av bud, vil eiendommens salgssum bli meddelt de som ev. måtte etterspørre denne. Eiendommens salgssum vil bli offentlig tilgjengelig ved overføring av hjemmel.

Omkostninger kjøpers beskrivelse

2 690 000 (Prisantydning)

Omkostninger

67 250 (Dokumentavgift)
260 (Panteattest kjøper)
545 (Tinglysningsgebyr pantedokument)
545 (Tinglysningsgebyr skjøte)
10 900 (Boligkjøperforsikring – fem års varighet (valgfritt))
2 800 (Boligkjøperforsikring Help Pluss - ett års varighet (valgfritt))

68 600 (Omkostninger totalt)
79 500 (med Boligkjøperforsikring - fem års varighet)
82 300 (med Boligkjøperforsikring inkludert ett år med Help Pluss)

2 758 600 (Totalpris. inkl. omkostninger)
2 769 500 (Totalpris. inkl. omkostninger (med Boligkjøperforsikring - fem års varighet))
2 772 300 (Totalpris. inkl. omkostninger (med Boligkjøperforsikring inkludert ett år med Help Pluss))

Regnestykket forutsetter at det kun tinglyses ett pantedokument og at eiendommen selges til prisantydning. Det tas forbehold om endringer i offentlige avgifter/gebyrer.

Betalingsbetingelser

Med mindre annet er avtalt forutsettes det at kjøpesum inkludert omkostninger er innbetalt og disponibelt på meglerforetakets klientkonto innen overtakelse. Kjøpesummen skal innbetales fra norsk finansinstitusjon og/eller fra kjøpers egen konto i norsk finansinstitusjon.

Hvitvaskingsreglene

Megler har plikt til å gjennomføre kundetiltak. Hvis kjøper ikke bidrar til at megler får gjennomført kundetiltak og dette fører til at transaksjonen ikke kan gjennomføres eller blir forsinket, misligholder kjøper avtalen. Etter 30 dager er misligholdet vesentlig. Dette gir selger rett til å heve og gjennomføre deknings salg for kjøpers regning.

Personopplysningsloven

Personopplysninger blir behandlet i samsvar med personopplysningsloven.

Boligselgerforsikring

Selger har ikke tegnet boligselgerforsikring på boligen. Selger har likevel utarbeidet en egenerklæring som kjøper bør gjøre seg kjent med før budgivning.

Boligkjøperforsikring

Vedlagt i salgsoppgaven følger informasjon om Boligkjøperforsikring og Boligkjøperforsikring Pluss fra HELP Forsikring AS. Boligkjøperforsikring er en rettshjelpsforsikring som gir trygghet og profesjonell juridisk hjelp dersom det oppdages uventede feil eller mangler ved boligen de neste fem årene. Boligkjøperforsikring Pluss har samme dekning som boligkjøperforsikring, med tillegg

av fullverdig advokathjelp på viktige rettsområder i privatlivet. Boligkjøperforsikring Pluss betales årlig. Les mer om begge forsikringene i vedlagte materiell eller på help.no. Det gjøres oppmerksom på at boligkjøperforsikring kun kan tegnes av forbruker. Meglerforetaket mottar kr 4 900/5 100/5 800 i kostnadsgodtgjørelse, avhengig av boligtype, samt et tillegg på kr 1 000 ved salg av Boligkjøperforsikring Pluss.

Meglernes vederlag

Det er avtalt faspris vederlag ved salg kr. 25.000,-. I tillegg er det avtalt at oppdragsgiver skal dekke:

3 000 Garantipremie/inneståelse

1 000 Kommunale opplysninger

23 000 Markedspakke inkl. foto og annonsering

7 750 Oppgjørshonorar

3 250 Søk eiendomsregister og elektronisk signering

16 000 Tilretteleggingsgebyr

0 Visninger/overtakelse (2 gratis - etter dette 2.500,- pr. stk)

2 750 Opplysninger fra forretningsfører

545 Tinglysningsgebyr pantedokument med urådighet

Totalt kr: 82 295,-

Dersom handel ikke kommer i stand eller oppdraget sies opp, har megler krav et rimelig for utført arbeid.

Oppdragsansvarlig

Eirik Jørgen Off

Eiendomsmegler / Fagansvarlig

eirik.off@aktiv.no

Tlf: 975 26 138

Romerike Eiendomsmegling AS Filial Kløfta, Trondheimsvegen 84

2040 Kløfta

Tlf: 639 42 650

Salgsoppgavedato

24.02.2025



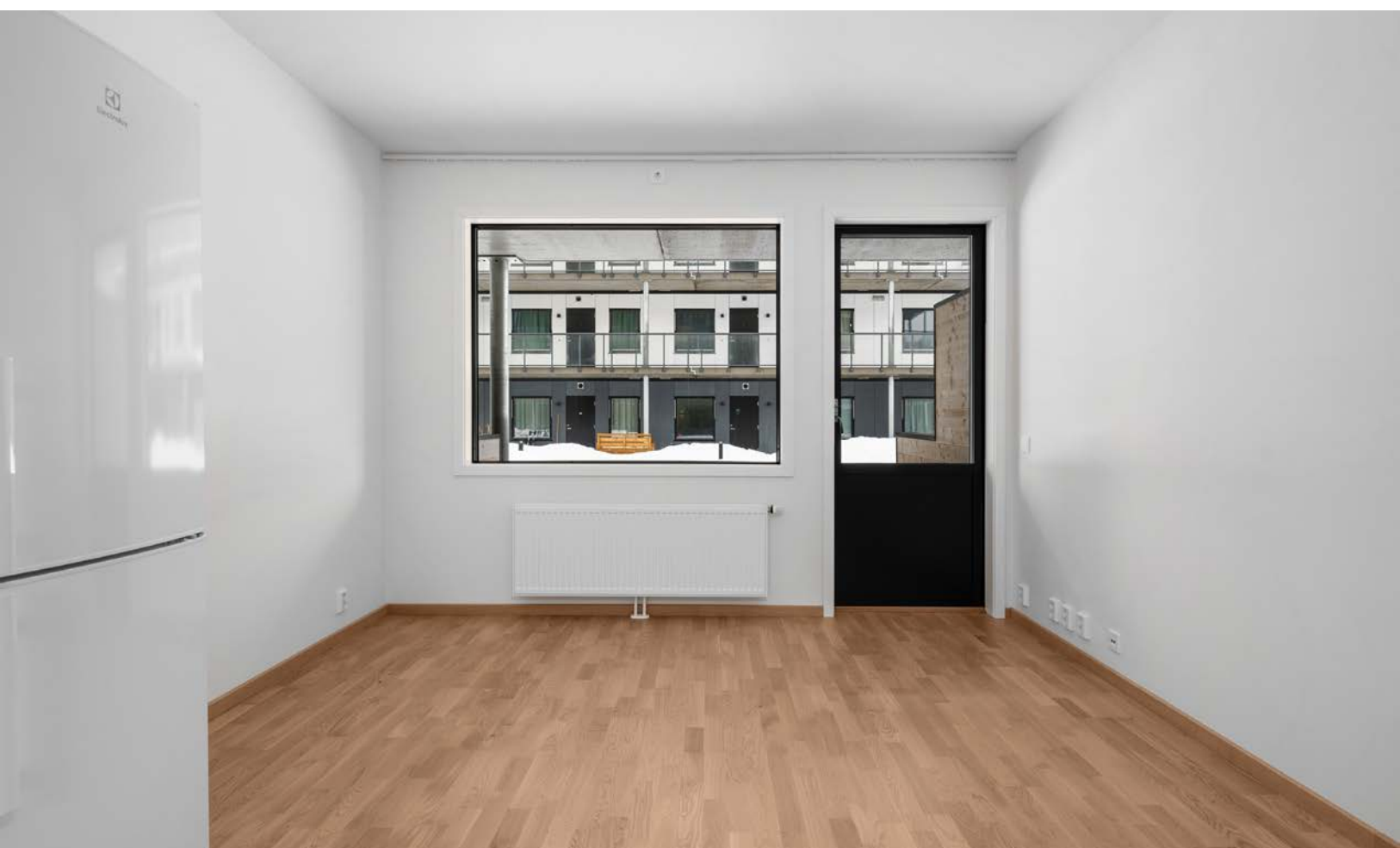

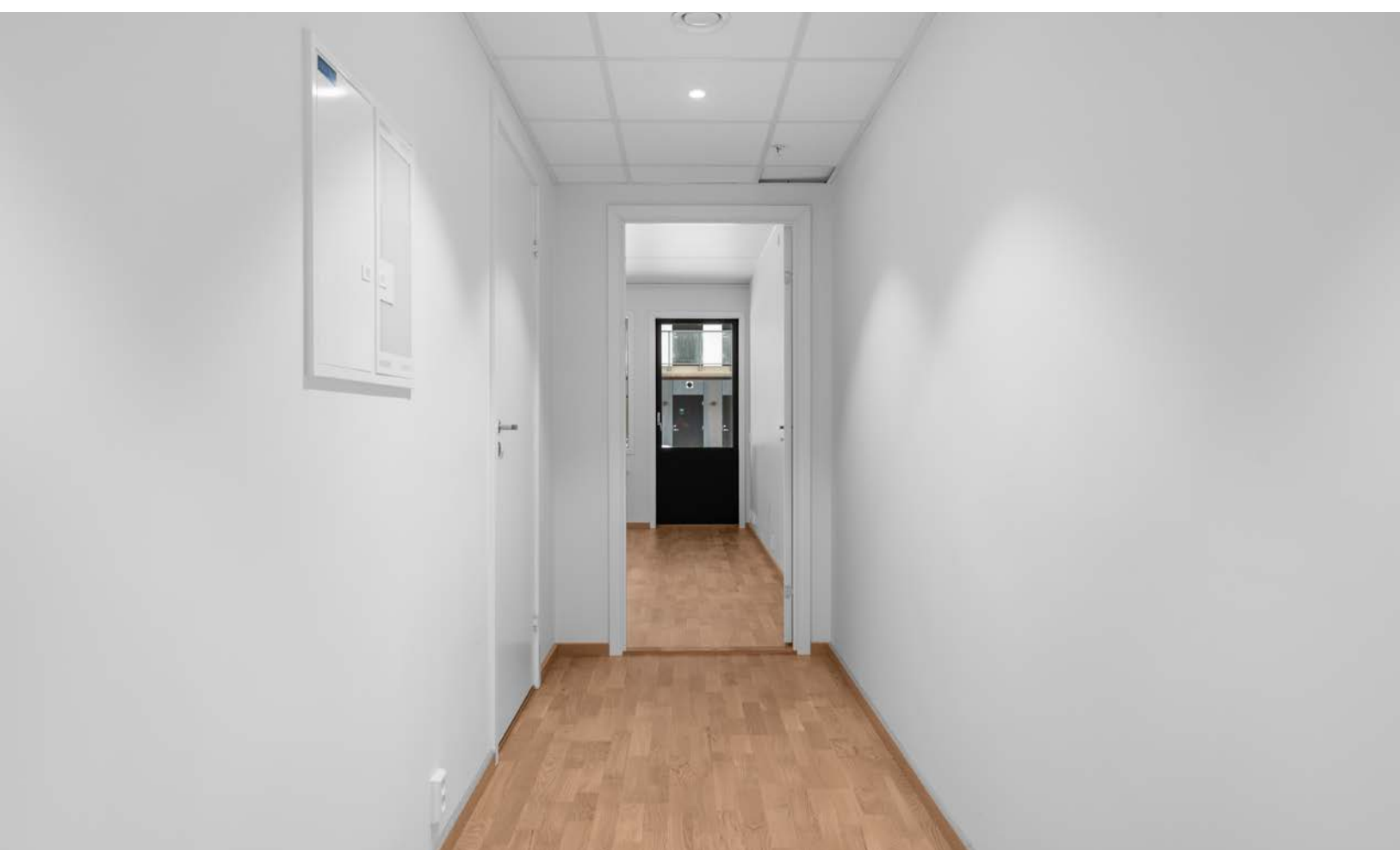



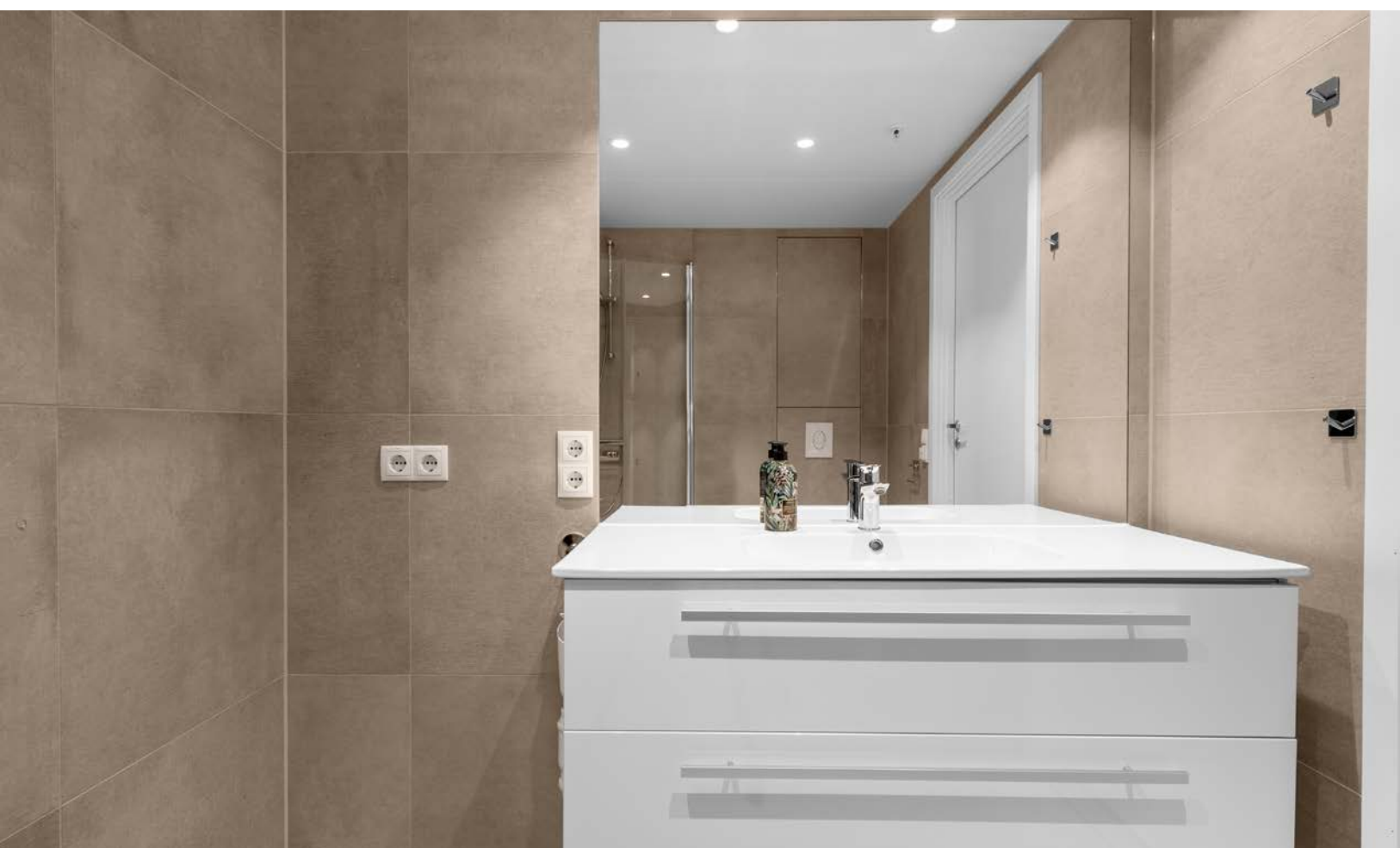

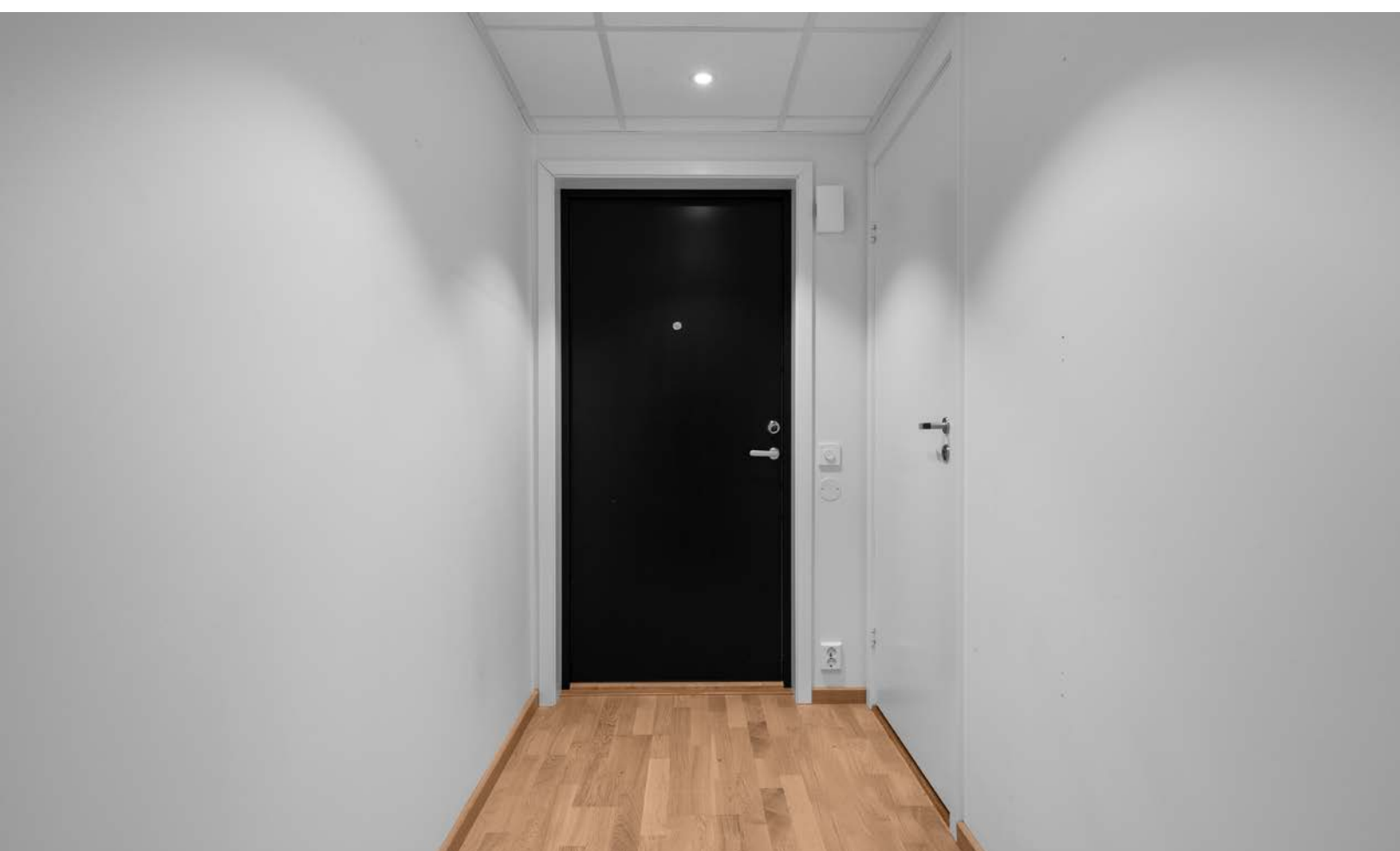







Vedlegg

1. Etasje

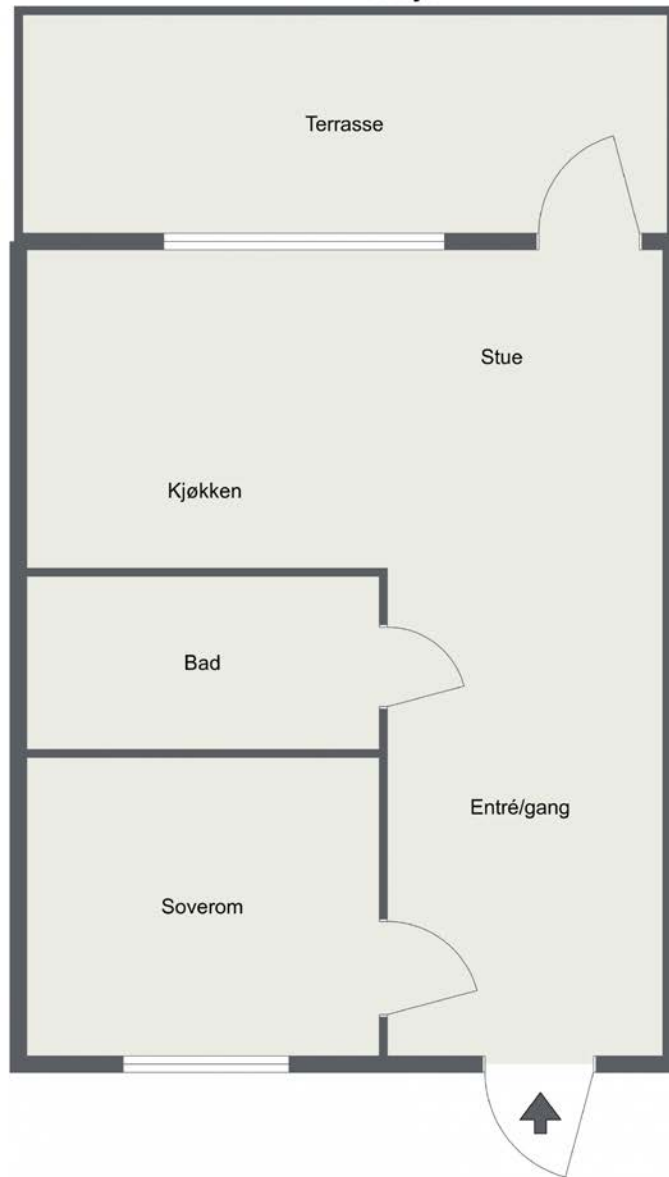

Plantegningen er utarbeidet av Takst & Malermester A.Magnus AS.
Plantegningen er ikke målbar, og noe avvik kan forekomme.

Plantegningen er ikke i målestokk og noe avvik kan forekomme.
Megler/selger tar ikke ansvar for evt. feil.

Leilighet
Nannestadvegen 528
2032 Maura

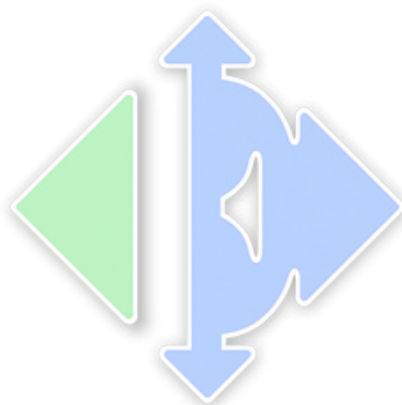

www.e3.no

Boligens tekniske tilstand:

Antall TG

0	TG 0	Ingen avvik
8	TG 1	Ingen vesentlige avvik
0	TG 2	Vesentlige avvik
0	TG 3	Store eller alvorlige avvik
2	TG iu	Ikke undersøkt

Utført av:
Takstmann
August Magnus
Dato: 20/02/2025

Postboks 31
Jessheim 2051
98023301
august@tmam.no



Dersom bygningsdelen kun har en tilstandsgrad og ikke er beskrevet, betyr det at det ikke er noen avvik i forhold til det som kan forventes. Alder tatt i betraktning.

Takstmannens utdypende vurdering av bygningsdeler med TG 2 og TG 3 finnes på siste siden(e) i denne rapporten.

Denne rapporten er gyldig i 12 mnd.

OM EIERSKIFTERAPPORT™

Rapporten er bygget på BMTFs faglige rammeverk for tilstandsanalyse ved salg av bolig, NS3600 og avhendingslova. I denne tilstandsanalysen legges det stor vekt på å kontrollere bygningsdeler hvor det erfaringsmessig kan oppstå konflikter. Rapporten tilfredsstiller lov om avhending av fast eiendom med endringer i avhendingslova (tryggere bolighandel) fra 1.1.2022.

AVGRENSNING:

EIERSKIFTERAPPORT™ er godkjent av Byggmestrenes Takseringsforbund og kan kun benyttes av BMTF-sertifiserte takstmenn. Rapporten er spesielt godt egnet ved eierskifte av boliger. Rapporten erstatter ikke kjøpers undersøkelsesplikt eller selgers opplysningsplikt i henhold til lov om avhending av fast eiendom.

NIVÅ AV ANALYSEN:

Tilstandsanalysen utføres ved grundige visuelle observasjoner kombinert med undersøkelser, målinger, bruk av egnede instrumenter og registreringer. Dersom det er mistanke til høyt fuktnivå i vegger mot våtrom, eller i rom under terreng kan tilstandsanalysen omfatte destruktive inngrep som for eksempel hullboring i vegger.

Det kan utføres inngrep i vegg eller etasjeskillere ved bad og i rom under terreng for undersøkelse av fukt ved mistanke til alvorlige avvik. Alle bygningsdeler blir undersøkt, med stor vekt på de områdene som takstmannen, erfaringsmessig, kjenner som svake punkter. Selv om takstmannens analyser er svært grundig, kan det forekomme skjulte feil og mangler.

For bolig er referansenivået for de ulike rom og bygningsdeler gitt som krav til tilstandsgrad TG 1, det vil si uten skader og fagmessig riktig utført og i henhold til gjeldende lov/forskrift som gjelder for den aktuelle boligen der ikke tilleggene angir annet. Generelt er referansenivået byggeforskrifter som var gjeldende når bygningen/bygningsdelen ble byggesøkt.

LEVETIDSBETRAKTNINGER:

Når det refereres til levetid er dette basert på takstmannens erfaringstall og Byggforskserien 700.320 Intervaller for vedlikehold og utskifting av bygningsdeler, SINTEF Byggforsk.

Levetidsbetraktningene beregnes med hovedvekt på takstmannens skjønnsmessige vurdering av den enkelte bygningsdelens antatte gjenstående levetid. Dette avhenger også av forskjellige faktorer som kan gjøre seg gjeldende når det gjelder værforhold og bruk.

Levetiden vil variere noe dersom andre kriterier enn teknisk levetid, som for eksempel vedlikehold, estetikk, økonomi, sikkerhet, funksjon eller andre brukerønsker, er lagt til grunn.

VÆR OPPMERKSOM PÅ

Egenerklæringskjema skal alltid legges frem for rapportansvarlig før tilstandsanalysen påbegynnes. Dersom egenerklæring ikke foreligger, vil dette komme tydelig frem på en av de siste sidene av rapporten under ovenstående overskrift.

Dersom det er lagt frem dokumentasjon av pågående byggesaker og/eller manglende ferdigattest, og/eller midlertidig brukstillatelse. Så vil også dette komme tydelig frem på en av de siste sidene av rapporten under samme overskrift som over.

KOSTNADSVURDERING VED TG3

Dersom det er angitt TG3 på en bygningsdel i denne rapporten, så vil det være angitt et antatt kostnadsoverslag over hva det vil koste å sette den i stand, uten å øke standarden.

PIPER OG ILDSTEDER:

Grundig undersøkelse av piper og ildsteder anbefales utført i samråd med offentlige godkjenningsmyndigheter.

ELEKTRISK ANLEGG OG BRANNFØREBYGGENDE TILTAK:

Ved omsetning av bolig vil man ofte få endring i bruk av det elektriske anlegget. BMTF anbefaler på generelt grunnlag at en registrert elektroinstallatør foretar en kontroll av boliginstallasjon ved eierskifte.

Dette kan for eksempel være en rapport fra periodisk kontroll av boliginstallasjon i henhold til NEK 405-2, som omfatter kontroll av både det elektriske og det branntekniske anlegget.

EIERSKIFTERAPPORT™

MER OM TILSTANDSGRADENE I DENNE RAPPORTEN:

TG 0	<p>TG 0 betyr at bygningsdelen ikke har noen avvik.</p> <ul style="list-style-type: none"> * Det er ingen tegn til slitasje. * Dokumentert fagmessig godt utført. * Det er ingen merknader.
TG 1	<p>TG1 betyr at bygningsdelen kan ha mindre avvik.</p> <ul style="list-style-type: none"> * Som forventet i forhold til alder/bruksslitasje. * Strakstiltak anses ikke som nødvendig.
TG 2	<p>TG 2 betyr at bygningsdelen kan ha vesentlige avvik. Eksempler på TG2 kan være at bygningsdelen er:</p> <ul style="list-style-type: none"> * Feil utført. * Skadet, eller symptomer på skade. * Svært slitt. * Nedsatt funksjon. * Utgått på dato. * Kort gjenværende brukstid. * Det er behov for tiltak i nær fremtid. * Det er grunn til overvåkning av denne bygningsdelen.
TG 3	<p>TG 3 betyr at bygningsdelen kan ha store eller alvorlige avvik. Eksempler på TG3 kan være at bygningsdelen er:</p> <ul style="list-style-type: none"> * Har total funksjonssvikt * Fyller ikke lenger formålet * Er en fare for liv og helse <p>Det er et akutt behov for tiltak, og/eller det er avvik fra lover eller forskrifter som gjelder for den aktuelle bygningsdelen eller byggverket.</p>
TG iu	<p>TG iu betyr at bygningsdelen ikke er undersøkt. Denne tilstandsgraden skal kun benyttes unntaksvis. Eksempler kan være:</p> <ul style="list-style-type: none"> * Snødekket tak og krypekjeller uten inspeksjonsmulighet på tidspunktet for analysen * Bygningsdelen, arealet eller rommet er ikke tilgjengelig for inspeksjon på tidspunktet for analysen

EIENDOMSDATA:

Matrikkeldata:	Gnr:147, Bnr: 56
Hjemmelshaver:	Emil Møksvold Lauritzsen
Seksjonsnummer:	82
Festenummer:	
Andelsnummer:	
Byggeår:	2024
Tomt:	Felleseie tomt 9 106 m ²
Kommune:	3238 NANNESTAD

BEFARINGEN:

Oppdragsgiver:	Emil Møksvold Lauritzsen
Befaringsdato:	17.02.2025
Fuktmåler benyttet:	MMS3 PROTIMETER
Vann:	Offentlig
Avløp:	Offentlig
Adkomst:	Offentlig

OM TOMTEN:

Flat tomt med asfaltert internvei inn til felles garasje og inngangspartier. Antatt opparbeidet gressplen med beplantning.

OM BYGGEMETODEN:

Stort frittliggende boligbygg i ett sameiet oppført i 2024. Leiligheten ligger i 1.etasje. Antatt støpt fundament til grunn med grunnmur i støpt betong, yttertak i betongkonstruksjon antatt teknet med papp, yttervegger i betong forblendet med fasadeplater og trepanel, armert betong i etasjeskille og innervegger oppført i betong/gips med varierende overflater. Felles trappegang, med heis og felles parkeringskjeller.

Det er ikke satt tilstandsgrad på utvendig kledning, takrenner, yttertak, terrasser/balkonger og utvendig terreng da dette er en del av sameiets felles bygningsmasse og vedlikeholdsansvar. Ved taksering av leilighet i sameier er det primært innvending i leiligheten og de arealene som tilhører denne som er vurdert.

Det ble ikke foretatt geologiske undersøkelser i forbindelse med utarbeidelse av denne rapporten. På bakgrunn av observasjoner gjort på befaringsdagen, vurderes grunnforholdene å være stabile. Fundament ligger under bakkenivå og er ikke tilgjengelig for inspeksjon. Boligbygget er sannsynligvis fundamentert på komprimerte masser av fjell, morene, sand, grus og leire.

Temakart fra NGU viser at boligen ligger i ett område under marin grense. Der det finnes marin leire, kan det også være kvikkleire. Dataene kommer fra NGU. For mer informasjon om kartet, se nettsiden til NGU.

OVERORDNET FAGLIG VURDERING AV EIENDOMMEN:

Leiligheten fremstår i normalt god stand og greit vedlikeholdt på befaringsdagen. Det ble ikke registrert eller avdekket noen behov for bygningsmessige straktiltak utover normalt vedlikehold. Viser til beskrivelser og vurderinger for de enkelte bygningsdeler i rapporten.

ANNET:

Boligselskap: Bjerkealleen Boligsameie
Organisasjonsnr: 930118338

DOKUMENTKONTROLL:

- Takstmannens egne observasjoner 17.02.2025
- Egenerklæringsskjema 20.02.2025
- Samsvarserklæring utført av Nordengen AS den 02.04.2024
- Megler (meglerpakken) 20.02.2025
- FDV, datablader og byggetegninger fra byggeår

BESKRIVELSE AV INNVENDIGE OVERFLATER (vegger, tak og gulv):

Vegger: Malt gips, systemhimling og malt betong.

Tak/himlinger: Malte betongelementer og malt gips.

Gulv: Parkett og fliser.

FORMÅL MED ANALYSEN:

Boligsalg.

VESENTLIGE ENDRINGER ETTER BYGGEÅR:

Hjemmelshaver har ikke selv bodd i boligen. det er ikke gjort noen endringer mens hjemmelshaver har eid leiligheten.

FELLESKOSTNADER:

Totale felleskostnader pr. d.d. kr 2 947.- pr. mnd.

Inkluderer:

Vannb. varme kr 488.-

Felleskostnader kr 2 459.-

AREALER OG ANVENDELSE:

Arealmålingene i denne rapporten måles etter Norsk Standard 3940. Arealer oppgis i hele kvadratmeter i denne rapporten, og gjelder for det tidspunkt rapporten er datert.

MÅLEVERDIGE AREALER:

Større arealer enn nødvendig åpninger for trapp, heis sjakter og lignende regnes ikke med i etasjens areal. Rom som skal måles må være tilgjengelig, slik at det kan måles. Rommene kan stride mot byggeforskriftene, men likevel være måleverdig.

AREALBEGREPER:

BRA-i =Internt bruksareal

BRA-e =Eksternt bruksareal

BRA-b =Innglasset balkong

TBA =Terrasse- og balkongareal

ENDRINGER:

Rom som ligger utenfor boenheten, men som eier har påvist og/eller opplyst at tilhører boenheten, er oppmålt og inkludert i BRA-e. Det er ikke fremvist dokumentasjon på at rommet tilhører boenheten, med mindre dette er angitt særskilt. Rom utenfor boenheten kan omdisponeres av borettslaget/sameiet og dette kan påvirke boligens BRA. Vær oppmerksom på at NS 3940:2023 og eierseksjonsloven har ulik definisjon av fellesareal. Ved arealmåling gjelder NS 3940:2023 som definerer fellesareal slik: Delen av bygning som brukes av to eller flere bruksenheter eller til bygningens forvaltning, drift eller vedlikehold.

NB:

Ved overgang fra eldre versjon av NS3940 til revidert utgave med nye måleregler, kan det forekomme arealavvik for rapporter som er utført mellom Oktober 2023 og Desember 2024. NS3940:2023 må vurderes til å være gjeldene bransjestandard fram til ny versjon utgis. Dette til tross for at standarden er trukket tilbake juni 2024.

AREAL BOLIG:

Etasje:	BRA-i	BRA-e	BRA-b	TBA	P-Rom m ²	S-Rom m ²
Underetasje		5				
1.etasje	40			8		
SUM BYGNING	40	5	0	8		
SUM BRA	45					

AREAL GARASJE/UTHUS:

Etasje:	BRA-i	BRA-e	BRA-b	TBA	P-Rom m ²	S-Rom m ²
SUM BYGNING						
SUM BRA						

BRA-i:

40m².

1.etasje: Entré/gang, soverom, bad og stue med åpen kjøkkenløsning.

BRA-e:

5m².

Underetasje: Sportsbod i felles kjeller.

MERKNADER OM AREAL:

01.01.2024 tredje ny utgave av NS 3940 for areal- og volumberegninger av bygg og boliger i kraft. Se detaljert beskrivelse om endringen på nettsiden til Standard Norge. <https://standard.no/nyheter/ny-utgave-av-standard-for-areal-og-volumberegninger-av-bygg/>. Fra og med 17.02.2025 vil ikke P-rom og S-rom bli ført opp i rapporten.

BRA-i: 40m².

1.etasje: Entré/gang, soverom, bad og stue med åpen kjøkkenløsning.

BRA-e: 5m².

Underetasje: Sportsbod i felles kjeller.

BRA-b: 0m².

Sum BRA: 45m².

Underetasje: Sportsbod i felles kjeller.

1.etasje: Entré/gang, soverom, bad og stue med åpen kjøkkenløsning.

TBA: 8m².

1.etasje: Terrasse.

Målt takhøyde i stue 2.60m.

Målt takhøyde i gang 2.24m.

Innvendige arealer er oppmålt med laser (avstandsmåler).

Ved arealmåling for salg eller avhending av bolig, skal bruksareal (BRA) benyttes. Hele boenheten skal måles og summeres i BRA.

Ved arealmåling av BRA-i er det målt inn i smyg mot karm på dør og vinduer som går ned til gulvet, i.h.t. NS 3940. Mindre areal avvik kan forekomme.

Rommene kan være måleverdige selv om bruken er i strid med byggeteknisk forskrift.

Det er bruken av rommene på befaringsdagen som vurderes om hva det betegnes som i rapporten.

Arealopplysninger som er basert på fysisk oppmåling etter ferdigstillelse, vil kunne avvike fra arealopplysninger som er basert på byggetegninger.

Dersom det ikke er framlagt byggetegninger for boligen, vil bygningssakkyndig ikke kunne måle opp arealer av hulrom i sjakter o.l. som er skjult, og som dermed ikke er tilgjengelig for oppmåling.

Arealet avrundes og oppgis i hele kvadratmeter (m²), og gjelder for tidspunktet da boligen ble målt.

Ved måling av bruksareal med to eller flere bruksenheter per plan blir det målet til innside av vegg mellom bruksenhetene.

Arealer på terrasser, balkonger og verandaer er målt på innsiden av rekkverk/brystning, eller som fotavtrykket der det ikke finnes noen ytre begrensinger, som rekkverk o.l.

Ved taksering av leiligheter, rekkehus o.l i borettslag eller sameier blir ikke arealet for parkeringsplass/biloppstillingsplass i fellesgarasje og carport oppmålt, men kun retten til bruk blir beskrevet.

MERKNADER OM ANDRE BYGNINGSDELER:

Sportsbod i felles kjeller.

Parkering på biloppstillingsplass i felles parkeringskjeller.

Boder og biloppstillingsplasser er sameiets felles byggemasse og vedlikeholdsansvar, derfor ikke satt tilstandgrad. TGIU

FORUTSETNINGER: (Værforhold, hindringer, etc.):

Oppholdsvær og 2 plussgrader.
Leiligheten ble kontrollert/inspisert i dagslys.

Rapporten legger til grunn boligens tilstand på befaringsdagen og bygningens byggeår.

Utvendige konstruksjoner over terreng er inspisert fra bakkeplan.
Inspeksjonen ble kun utført på lett tilgjengelige deler av konstruksjonene. Dette kan medføre at skader/mangler som er tildekket/skjult ikke fremkommer i taksten.

Grunnet snø og is på befaringsdagen ble ikke yttertak og utvendig terreng inspisert. Ytterligere undersøkelser må gjøre.

Funksjonstesting av elektrisk anlegg, gasspeis, varmekabler, panelovner, hvitevarer o.l er ikke foretatt.
Funksjonstesting av markiser, persienner o.l er ikke foretatt.

Det er kun stedvis gjort enkelte målinger (krysslaser og avstandsmåler) eller inngrep i konstruksjonen der hvor dette er beskrevet.

Tomteareal er opplysninger som er innhentet av bygningssakkyndige fra Kartverket og Eiendomsverdi.no, avvik kan forekomme.

Hjemmelshaver ga muntlig og skriftlig beskrivelse om årstall og bygningsmessige påkostninger om de forskjellige beskrivende byggedeler i rapporten.

ANDRE MERKNADER:

Leiligheten blir oppvarmet med vannbåren varme i radiatorer og varmekabler på badet.

TILSTEDE VED BEFARINGEN:

BYGGMESTER:

En BMTF-sertifisert takstmann er en bygmester e.l. som er medlem av Byggmestrenes Takseringsforbund. Det vil si han/hun har minimum 6 års erfaring med å analysere, reparere og bygge boliger.

Mester er en beskyttet tittel som deles ut av Kongen til den som oppfyller de kvalifikasjonskrav som blir stilt i medhold til lov om mesterbrev i håndverk og annen næring.

Den BMTF-sertifiserte takstmannen skal alltid etterleve de etiske regler og regelverket som gjelder for Byggmestrenes Takseringsforbund.

INTEGRITET:

UAVHENGIG TAKSTMANN

Denne rapporten er utarbeidet av en uavhengig takstmann uten bindinger til andre aktører i eiendomsbransjen. Takstmannen har verken et ansettelsesforhold til, eller økonomisk interesse i sin oppdragsgivers virksomhet. For nærmere beskrivelse av kravene til takstmannens integritet, se BMTFs etiske retningslinjer på www.BMTF.no

Ansvarlig for rapporten:

August Magnus

Takstmann og Malermester.

Jeg har 25 år erfaring i byggebransjen med å analysere, reparere og bygge boliger.

20/02/2025



August Magnus

1. Våtrom**1.1 Bad****TG 1** 1.1.1 Overflate vegger og himling

- Det er ikke påvist riss og sprekker.
- Det er ikke påvist sprekker i fuger.
- Det er ikke påvist bom (hulrom) under fliser.
- Det er ikke påvist fuktskader, spor etter skadedyr.
- Det er ventiler som kan åpnes.

Vegger: Fliser.
Tak/himling: Malt gips.

Bad fra 2024 inneholder:

- Vegghengt dusj med ett-greps blandebatteri og svingbare glassdører.
- Servant med ett-greps blandebatteri og servantskap med folierte skuffer.
- Vegghengt speil med lys.
- WC med innebygd sisterner.
- Opplegg for vaskemaskin. Se punkt 6.1.
- Rørstokkskap. Se punkt 6.1

Vegger innredning og tak/himlinger fremstå i god stand. TG1

Merknader: Utskiifting/vedlikehold: Normal forventet levetid for bad er 15 - 25 år avhengig av oppbygging og bruksbelastning.

Utskiifting/vedlikehold: Normal forventet levetid før utskiifting armaturer 10 - 30 år.

Utskiifting/vedlikehold: Normal forventet levetid før utskiifting klosetter og servanter 25 - 45 år.

Utskiifting/vedlikehold: Normal tid før utskiifting av vegger i våtrom med keramiske fliser direkte på membran er 10 - 30

TG 1 1.1.2 Overflate gulv

- Det er ikke påvist riss og sprekker.
- Det er ikke påvist sprekker i fuger.
- Det er ikke påvist bom (hulrom) under fliser.
- Det er ikke påvist spor etter råteskade, muggvekst eller skadedyr.
- Det er påvist tilfredsstillende fall til sluket.
- Terskel er vurdert som tilfredsstillende.
- Det er påvist tilfredsstillende høydeforskjell fra toppen av sluket til toppen av membranen ved dørterskelen.
- Det er ikke påvist flekker eller andre skader.

Gulv: Fliser med varmekabler.

Det ble utført en enkel test av overflatene der det registreres tilfredsstillende fall på gulv mot sluk, flisegulv fremstår i normalt god stand. TG1

Merknader: Utskiifting/vedlikehold: Normal tid før utskiifting av gulv i våtrom med keramiske fliser direkte på membran er 10 - 30 år.

TG 1 1.1.3 Membran, tettesjiktet og sluk

- Membranen er fra 2024
- Det er ikke påvist avvik i forhold til sluk, rørgjennomføringer, mansjetter eller klemring.
- Det er muligheter for å rengjøre sluk.
- Det er ikke påvist tegn på feil utførelse, feil materialvalg, skadelig fukt eller utettheter.
- Arbeidet vurderes som fagmessig utført.
- Det er ikke boret hull i tilstøtende rom eller fra undersiden. Se under.
- Det er fuktkontrollert med egnet fuktmåleverktøy. Se under.

Membranen ligger skjult i konstruksjonen og kan ikke undersøkes uten å gjøre destruktive inngrep ved å demontere fliser. Viktig å merke seg at membran er en bygningsdel som har en naturlig slitasje over tid med en forventet levetid. Fuktsøk inne på flislagte våtrom blir ikke utført da det vil gi uklare indikasjoner på om fukten ligger mellom fliser og membran eller under membran.

Det ble ikke boret hull fra tilstøtende rom til bad, grunnet at badet er fra 2024. TGIU

Det ble fuktsøkt etter fukt på tilgjengelige tilstøtende overflater under befaringen, der det ikke ble avdekket unormale verdier. TG1

Merknader: Utskifting/vedlikehold: Normal tid før utskifting av vegger og gulv i våtrom med keramiske fliser direkte på membran er 10 - 30 år.

Utskifting/vedlikehold: Normal forventet levetid før utskifting av gulvsluk er 30 - 60 år

2. Kjøkken

TG 1 2.1 Kjøkken

Vanninstallasjonen er fra 2024

Det er ikke påvist knirk, skader eller fuktskjolder på gulvet.

Det er ikke påvist fukt ved kjøleskap, vaskemaskin, varmtvannsbereider eller andre vanninstallasjoner.

Det er ikke påvist avvik i forhold til trykk i vannkran.

Det er ikke påvist avvik i forhold til avrenning fra avløp.

Det er ikke påvist symptomer på fukt og råte i nabokonstruksjoner.

Vegger: Malt gips.

Tak/himling: Malte betongelementer.

Gulv: Parkett.

Åpen kjøkkenløsning fra 2024 inneholder:

- Kjøkkeninnredning med glatte gråmalte fronter og skuffer.
- Laminatbenkeplate med overlimt vask og ett-greps blandebatteri.
- Hvitevarer: Stekeovn, induksjonkokeapparat, oppvaskmaskin og frittstående kjøleskap.
- Komfyrvakt.
- Waterguard med sensor montert under kjøkkenbenk.
- Kjøkkenventilator med avtrekk til anlegg. se punkt 6.3.

På befaringsdagen ble det fuktsøkt normale verdier på tilfeldige utvalgte steder på vegger og gulv. TG1

Hvitevarer er ikke funksjonstestet. TGIU Hjemmelshaver melder ingen avvik.

Sokkel på kjøkkeninnredningen ble ikke demontert for å inspisere under. TGIU Ytterligere undersøkelser må gjøres.

Kjøkkeninnredning, vegger, tak/himling fremstår i normalt god stand. TG1

Parkettgulvet fremstår i normalt god stand, det er små glipper i parkett skjøter under kjøleskapet.

Merknader: Utskifting/vedlikehold: Normal forventet levetid for kjøkken er 15 - 20 år avhengig av oppbygging og bruksbelastning.

Utskifting/vedlikehold: Blandebatterier byttes normalt pga. drypplekkasjer, funksjonssvikt eller umoderne design 10 - 25 år, anbefalt brukstid 15 år.

Utskifting/vedlikehold: Normal tid før maling av gipsplater er 8 - 16 år.

Utskifting/vedlikehold: Normal tid før sliping og lakkering av parkett er 10 - 20 år.

3. Andre Rom

TG 1 3.1 Andre rom

Entré/gang, soverom og stue:

Vegger: Malt gips og malt betong.

Tak/himlinger: Malte betongelementer og systemhimling.

Gulv: Parkett.

Vegger, gulv og tak/himlinger fremstår i god stand, det er små merker på vegg i gang og sprekk mellom tak/himling og vegg i stue/kjøkken. TG1

Garderobeskap er ikke satt tilstandgrad på. TGIU.

På befaringsdagen ble det fuksøkt normale verdier på tilfeldige utvalgte steder på vegger og gulv i øvrige rom. TG1

Etasjeskiller: Retningsavvik/hellingsavvik målt lokalt avvik på 0mm til 5mm. TG1 Retningsavvik er målt med krysslaser på tilfeldige utvalgte steder på overflaten på gulvet i boligen, med en lengde på ca 2 meter. Lokalt avvik målt i stue/gang på 5mm. Retningsavvik på vegger og tak/himlinger er ikke målt.

Merknader: Utskifting/vedlikehold: Normal tid før maling av plater er 8- 16 år.

Utskifting/vedlikehold: Normal tid før maling av betong/mur er 10 - 20 år.

Utskifting/vedlikehold: Normal tid før sliping og lakkering av parkett er 10 - 20 år.

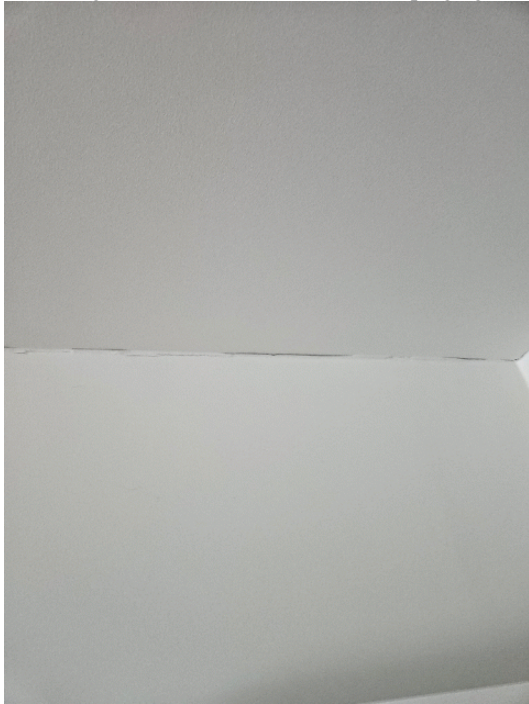

4. Vinduer og ytterdører

TG 1 4.1 Vinduer og ytterdører

Det er ikke påvist punkterte glass.

Det er ikke påvist avvik ved beslag, vannbord, omramming, karm eller ytre tetting.

Dører og vinduer vurderes som sikre mot vanninntrengning i konstruksjonen.

Vinduer og terrassedør med malte trerammer har 3-lags isoleringsglass produsert fra 2023/24.
 Det ble foretatt en enkel funksjonstest av tilfeldige valgte vinduer og balkongdør, ingen avvik. TG1
 Det ble ikke registrert noen punkterte vindusglass på befaringsdagen.
 Punktert glass er bare synlig under spesielle omstendigheter og det utelukkes ikke at det kan forekomme punktert glass som ikke ble registrert på befaringsdagen.

Ytterdør med glattmalt overflate antatt produsert i fra byggeår.
 Innvendige hvitmalt glatte dører antatt produsert i fra byggeår.
 - Malte dørgerikter.
 - Lakkerte fotlister.
 - Lakkerte terskler.

Det ble foretatt en enkel funksjonstest av ytterdør og innedører. Ytterdør er noe vanskelig å lukke, grunnet for høyt undertrykk i leiligheten. TG1 i grenseland til TG2. Justering av undertrykk i leiligheten anbefales.

Merknader: Utskifting/vedlikehold: Normal tid før kontroll og justering av vinduer, hengslede er 2 - 8 år.
 Utskifting/vedlikehold: Normal tid før utskifting av trevindu er 20 - 60 år.
 Utskifting/vedlikehold: Normal tid før utskifting av stålvinduer/aluminiumsvinduer er 30 - 50 år.
 Utskifting/vedlikehold: Normal tid før maling og beising av vinduer er 2- 6 år.
 Utskifting/vedlikehold: Normal tid før utskifting av tredører og aluminiumsdører er 20 - 40 år.
 Utskifting/vedlikehold: Normal tid før kontroll og justering av tredører er 2 - 8 år.
 Utskifting/vedlikehold: Normal tid før maling og lakkering av tredører er 2 - 6 år.
 Utskifting/vedlikehold: Normal tid før utskifting av tredør er 20 - 40 år.
 Utskifting/vedlikehold: Normal tid før kontroll og justering av tredører er 2 - 8 år.

5. Balkonger, verandaer og lignende

TG iu 5.1 Balkonger, verandaer og lignende

Konstruksjonen vurderes som forsvarlig festet.
 Det er ikke påvist svekkelser i forankring eller understøtting.
 Det er ikke påvist skader, slik som avskalling, deformasjoner, riss, sprekker, råteskader og/eller rust på overflater.

TBA:

Markterrasse på 8m2 med adkomst via stue belagt med hellestein.

Det settes ikke tilstandgrad på terrassen da dette er sameiets felles byggemasse og vedlikeholdsansvar.

Merknader: Utskifting/vedlikehold: Normal tid før utskifting av betongheller er 40 - 60 år.

6. VVS

TG 1 6.1 WC og innvendige vann- og avløpsrør

Innvendige vann og avløpsrør er fra 2024
 Hovedstoppekranen er lokalisert og funksjonstestet.
 Materiale, sammenkoblingspunkter, kondensisolasjon og termisk isolasjon vurderes som tilfredsstillende.
 Lekkasjevann i fordelerskap ledes til sluk.
 Avløpskapasiteten vurderes som tilfredsstillende.
 Lukt fra avløpssystemet vurderes som tilfredsstillende.
 Materialet vurderes ikke som utgått på dato.
 Det er WC med innebygget sistene.
 Det er ikke spalte på innebygget sistene for WC.
 Det er inspeksjonsmulighet på innebygget sistene for WC.
 Det er fremlagt dokumentasjon på innebygget sisterner for WC.

- Avløpsrør i plast og vannrør i plast, metal og kobber.
- WC med innebygd sisterne på bad.
- Sluk i dusjsone på bad.
- Rørstokkskap plassert på vegg bak WC på bad.
- Hovedstoppekran plassert i rørstokkskap.
- Opplegg for vaskemaskin på bad.

Kraner og avløp i oppvaskbenk og servantskap er testet, uten at det ble registrert noe avdrypp fra vannrør. TG1

Merknader: Utskifting/vedlikehold: Antatt normal levetid for kobberør 25 - 50 år.

Utskifting/vedlikehold: Antatt normal levetid for plastrør 25 - 50 år.

Utskifting/vedlikehold: Antatt normal levetid for avløpsledninger av plast 25 -50 år.

Utskifting/vedlikehold: Antatt normal levetid for galvanisert rør 20 - 40 år.

Utskifting/vedlikehold: Blandebatterier byttes normalt pga. drypplekkasjer, funksjonssvikt eller umoderne design 10 - 25 år, anbefalt brukstid 15 år.

Utskifting/vedlikehold: Normal forventet levetid før utskifting av gulvsluk er 30 - 60 år.

Utskifting/vedlikehold: Normal forventet levetid før utskifting armaturer 10 - 30 år.

Utskifting/vedlikehold: Normal forventet levetid før utskifting klosetter og servanter 25 - 45 år.

TG iu 6.2 Varmtvannsbereder

Varmtvann tilkoblet fjernvarmeanlegg.

Merknader: Fjernvarmeanlegg er sameiets felles bygningsmasse og vedlikeholdsansvar derfor ikke satt tilstandgrad. TGIU

TG 1 6.3 Ventilasjon

Ventilasjonsanlegget var nytt i 2024

Det var sist inspisert i ukjent år

Det var rengjort i 2024

Boligen har ikke naturlig ventilasjon.

Boligen har ikke mekanisk ventilasjon.

Boligen har balansert ventilasjon.

Det er ikke påvist fukt og mugg i filtre.

Tilluft, avtrekk og luftutveksling vurderes som tilfredsstillende.

Leiligheten har balansert ventilasjon med varmegjenvinning og kjøkkenventilator med avtrekk til anlegg. Ventilasjonsaggregat plassert i tak/himling i gang.

Anlegget er kun visuelt inspisert, hjemmelshaver melder ingen avvik. TG1

Det anbefales filterbyte ved ett eierskifte.

Generelt:

For å sikre godt innemiljø er det viktig med utskifting av luft med ett godt fungerende ventilasjonsanlegg.

Det anbefales periodisk ettersyn med utskifting av eventuelle filter og rengjøring av byggets kanalsystem og ventilasjonsanlegg.

Merknader: Utskifting/vedlikehold: Normal tid før rens av filter og ventilasjonsrør er 1 - 3 år.

Utskifting/vedlikehold: Avtrekksvifter anbefales skiftet ut etter 15 år.

Utskifting/vedlikehold: Antatt normal forventet lever til før utskifting av balansert anlegg er 15 -20 år.

7. Elektrisk anlegg og samsvarserklæring

7.1 Elektrisk anlegg og samsvarserklæring

Når det gjelder resultater fra det lokale el-tilsynet: Se eventuelt eiers egenerklærings skjema.

Det elektriske anlegget ble installert i 2024

I følge eier/oppdragsgiver har det ikke vært brann, branntilløp eller varmgang i anlegget. Se eventuelt egenerklærings skjema fra selger.

I følge eier/oppdragsgiver løses ikke sikringene ut ofte. Se eventuelt egenerklærings skjema fra selger.

I følge eier/oppdragsgiver finnes det kursfortegnelse.

I følge eier/oppdragsgiver er antallet sikringer i samsvar med kursfortegnelse.

Det er ikke observert synlige tegn på termiske skader på kabler, brytere, downlights, stikkontakter eller elektrisk utstyr.

Kabler er tilstrekkelig festet.

Det er tegn på at kabelinnføringer og hull i inntak og sikringsskap er tette.

I følge eier/oppdragsgiver er det samsvar mellom utført arbeid og samsvarserklæring.

Det er fremlagt samsvarserklæring.

Sikringsskap plassert på vegg i gang.

- Automatsikringer og jordfeilbryter.

- 11 fordelingskurser.

Hjemmelshaver fremlegger samsvarserklæring utført av Nordengen AS den 02.04.2024

Fra og med 1. januar 1999 er elektroentreprenører forpliktet til å utarbeide samsvarserklæring til eier av elektrisk anlegg ved installasjon av nye anlegg eller endringer i eksisterende anlegg. Dokumentasjonen er en bekreftelse fra elektroentreprenøren at anlegget er i samsvar med sikkerhetskravene i forskrift om elektriske lavspenningsanlegg. Kravet om samsvarserklæring av anlegg oppført etter 1. januar 1999 har ikke tilbakevirkende kraft.

Det elektriske anlegget er kun visuelt vurdert for sjekkpunkter som er ført opp ovenfor.

Det settes ikke tilstandgrad for det elektriske anlegget da det kreves spesialkompetanse og godkjent autorisasjon.

Merknader: Utskifting/vedlikehold: Antatt normal forventet levetid før utskifting av elektriske anlegg i boliger er ca 25 - 30 år.

Vær oppmerksom på:

Egenerklæringsskjema er levert før oppstart av oppdraget.

Det er fremlagt godkjente tegninger av boligen.

Det foreligger oppdaterte godkjente byggetegninger som samsvarer med boligen.

Det er ingen avvik i forhold til rømming og romhøyde, ut ifra gjeldende forskrifter for da boligen/rommene ble bygget.

Tilleggsopplysninger:

Det anbefales å sette seg godt inn i vedlagt dokumentasjon til salgsoppgave samt selgers egenerklæring.

Takstmannens vurdering ved TG2:

Takstmannens vurdering ved TG3:

EGENERKLÆRINGSSKJEMA

Til orientering vil dette skjema være en del av salgsoppgaven

Meglerfirma	
Aktiv EM Kløfta	
Oppdragsnr.	
1205250047	
Selger 1 navn	
Emil Møksvold Lauritzen	
Gateadresse	
Nannestadvegen 528	
Poststed	Postnr
MAURA	2032
Er det dødsbo? <input checked="" type="checkbox"/> Nei <input type="checkbox"/> Ja	
Avdødes navn	
Er det salg ved fullmakt? <input checked="" type="checkbox"/> Nei <input type="checkbox"/> Ja	
Hjemmelshavers navn	
Har du kjennskap til eiendommen? <input type="checkbox"/> Nei <input checked="" type="checkbox"/> Ja	
Når kjøpte du boligen? År	2024
Hvor lenge har du eid boligen?	
Antall år	0
Antall måneder	10
Har du bodd i boligen siste 12 måneder? <input checked="" type="checkbox"/> Nei <input type="checkbox"/> Ja	
I hvilket forsikringselskap har du tegnet villa/husforsikring?	
Forsikringselskap	Tryg
Polise/avtalnr.	8397342

Document reference: 1205250047

Spørsmål for alle typer eiendommer

- 1 Kjenner du til om det er/har vært feil tilknyttet våtrommene, f.eks. sprekker, lekkasje, råte, lukt eller soppkader?
 Nei Ja

Initialer selger: EML

1

- 2 Kjenner du til om det er utført arbeid på bad/våtrom?
Svar
- 3 Kjenner du til om det er/har vært tilbakeslag av avløpsvann i sluk eller lignende?
 Nei Ja
- 4 Kjenner du til feil eller om har vært utført arbeid/kontroll på vann/avløp?
Svar
- 5 Kjenner du til om det er/har vært problemer med drenering, fuktinnslag, øvrig fukt eller fuktmerker i underetasje/kjeller?
 Nei Ja
- 6 Kjenner du til om det er/har vært utettheter i terrasse/garasje/tak/fasade?
 Nei Ja
- 7 Kjenner du til om det er/har vært problemer med ildsted/skorstein/pipe f.eks. dårlig trekk, sprekker, pålegg, fyringsforbud eller lignende?
 Nei Ja
- 8 Kjenner du til om det er/har vært f.eks. sprekker i mur, skjeve gulv eller lignende?
 Nei Ja
- 9 Kjenner du til om det er/har vært sopp/råteskader/insekter/skadedyr på eiendommen som rotter, mus, maur eller lignende?
 Nei Ja
- 10 Kjenner du til om det er/har vært skjeggkre i boligen?
 Nei Ja
- 11 Kjenner du til om det er/har vært utført arbeid på el-anlegget eller andre installasjoner (f.eks. oljetank, sentralfyr, ventilasjon)?
Svar
- 12 Kjenner du til om det er utført kontroll av el-anlegget og/eller andre installasjoner (f.eks. oljetank, sentralfyr, ventilasjon)?
 Nei Ja
- 13 Har du ladeanlegg/ladeboks for elbil i dag?
 Nei Ja
Beskrivelse
- 14 Kjenner du til om ufaglærte har utført arbeid som normalt bør utføres av faglærte, utover det som er nevnt tidligere (f.eks. drenering, murerarbeid, tømmerarbeid etc)?
 Nei Ja
- 15 Er det nedgravd oljetank på eiendommen?
 Nei Ja
- 16 Kjenner du til om det har vært utført arbeid på terrasse/garasje/tak/fasade?
Svar
- 17 Selges eiendommen med utleiedel, leilighet, hybel eller tilsvarende?
 Nei Ja
- 18 Kjenner du til om det er innredet/bruksendret/bygget ut i kjeller eller loft eller andre deler av boligen?
 Nei Ja
- 19 Kjenner du til forslag eller vedtatte reguleringsplaner, andre planer, nabovarsel eller offentlige vedtak som kan medføre endringer i bruken av eiendommen eller av dens omgivelser?
 Nei Ja
- 20 Kjenner du til om det foreligger påbud/heftelser/krav/manglende tillatelser vedrørende eiendommen?
 Nei Ja

21 Er det foretatt radonmåling?

Nei Ja

22 Kjenner du til manglende brukstillatelse eller ferdigattest?

Nei Ja

23 Kjenner du til om det foreligger skaderapporter/ tilstandsvurderinger eller utførte målinger?

Nei Ja

24 Er det andre forhold av betydning ved eiendommen som kan være relevant for kjøper å vite om (f.eks. rasfare, tinglyste forhold eller private avtaler)?

Nei Ja

Spørsmål for bolig i sameie/borettslag/boligaksjeselskap:

25 Kjenner du til om sameiet/laget/selskapet er involvert i tvister av noe slag?

Nei Ja

26 Kjenner du til vedtak/forslag til vedtak om forhold vedr. eiendommen som kan medføre økte felleskostnader/økt fellesgjeld?

Nei Ja

27 Kjenner du til om det er/har vært sopp/råteskader/insekter/skadedyr i sameiet/laget/selskapet (fellesareal eller i andre boliger) som rotter, mus, maur eller lignende?

Nei Ja

28 Kjenner du til om det er/har vært skjeggkre i sameiet/laget/selskapet (fellesareal eller i andre boliger)?

Nei Ja

Tilleggs kommentar

Jeg bekrefter at opplysningene er gitt etter beste skjønn. Jeg er kjent med at dersom jeg har gitt ufullstendige, uriktige eller misvisende opplysninger om eiendommen, vil forsikringsselskapet kunne søke hel eller delvis regress for sine utbetalinger eller redusere sitt ansvar helt eller delvis, jfr. vilkår for boligselgerforsikring punkt 7.1 og forsikringsavtaleloven kapittel 4.

Jeg er orientert om mitt mulige ansvar som selger etter avhendingsloven, eventuelt etter kjøpsloven (aksjeboliger), og om forsikringsgiver sitt boligselgerforsikringstilbud.

Jeg er klar over at avtale om forsikring er bindende. Jeg er også klar over at premietilbudet først kan påberopes når boligen er solgt (budaksept). Premietilbudet som er gitt av megler er bindende for forsikringsgiver i 6 – seks – måneder fra oppdragsinngåelse med megler.

Etter dette vil premien og forsikringsvilkårene kunne justeres. Når premietilbudet ikke lenger er bindende for forsikringsselskapet må egenerklæringsskjemaet signeres på nytt og eventuelle endringer påføres. Det vil da være forsikringspremien og forsikringsvilkårene på ny signeringsdato som legges til grunn.

Det kan ikke tegnes boligselgerforsikring ved følgende salg:

- mellom ektefeller eller slektninger i rett oppstigende eller nedstigenede linje, søsken, eller
- mellom personer som bor eller har bodd på boligeiendommen og/eller
- når salget skjer som ledd i sikredes næringsvirksomhet/er en næringsseiendom
- etter at boligeiendommen er lagt ut for salg.
- ved salg av helårs- og fritidsbolig er det krav til at det foreligger tilstandsrapport i henhold til Forskrift til avhendingslova (tryggere bolighandel).

Forsikringsselskapet kan ved skriftlig samtykke akseptere tegning av forsikring også i ovennevnte tilfeller.

Dersom forsikringsselskapet ikke har gitt skriftlig samtykke, kan erstatningen bortfalle.

Ved oppgjørsoppdrag trer forsikringen i kraft når kontrakten er signert av begge parter, begrenset til siste 12 måneder før overtakelse.

Forøvrig oppfordrer selger potensielle kjøpere til å undersøke eiendommen grundig, jf avhendingsloven § 3-10 og kjøpsloven § 20 (aksjeboliger).

Gyldig forsikring forutsetter at det for helårs- og fritidsbolig foreligger tilstandsrapport som er i henhold til Forskrift til avhendingslova (tryggere bolighandel).

- Jeg ønsker boligselgerforsikring, og bekrefter å ha mottatt og lest forsikringsvilkårene og informasjonsbrosjyre til selger i forbindelse med kjøp av boligselgerforsikring. Forsikringen trer i kraft på det tidspunkt det foreligger en budaksept mellom partene, begrenset til tolv måneder før overtakelse. Ved oppgjørsoppdrag trer forsikringen i kraft når kontrakten er signert av begge parter, begrenset til siste 12 måneder før overtakelse. Jeg bekrefter med dette at eiendommen ikke er en næringsseiendom, at den ikke selges som ledd i næringsvirksomhet eller mellom ektefeller eller slektninger i rett oppstigende eller nedstigende linje, søsken, eller mellom personer som bor eller har bodd på boligeiendommen. Gyldig forsikring forutsetter at det for helårs- og fritidsbolig foreligger tilstandsrapport som er i henhold til Forskrift til avhendingslova (tryggere bolighandel). Forsikringen er ugyldig dersom den tegnes i strid med forsikringsvilkårene. Jeg er innforstått med at eiendomsmegleren ikke har fullmakt til å gjøre unntak fra ovennevnte begrensninger. Jeg er oppmerksom på at 8% av total forsikringskostnader honorar til Söderberg & Partners.
- Jeg ønsker ikke boligselgerforsikring, men megler har tilbudt meg å kjøpe slik forsikring.
- Jeg kan ikke kjøpe boligselgerforsikring ihht vilkår.

NAME OF SIGNER	IDENTIFIER	TIME	ELECTRONIC ID
Emil Lauritzsen	70a1946f684e250fb7cf59d 83ddcce0dc70b2186	20.02.2025 07:16:44 UTC	Signer authenticated by Nets One time code

Document reference: 1205250047

- This is a PDF document digitally signed by Nets' E-Signing service.
- The document's integrity is protected by signing and sealing the contents with a certificate issued to Nets by a third party. Validating the signature confirms that the contents have not been modified since the time of signing.
- For more information about document formats, see <https://www.nets.eu/developer>

VEDTEKTER

for

Bjerkealleén Boligsameie

org. nr. 930 118 338

Seksjoneringsbegjæring tinglyst 14.09.22

1. NAVN

1-1 Navn, formål og opprettelse

Sameiets navn er Bjerkealleén Boligsameie. Boligsameiet består av 99 boligseksjoner og 1 næringsseksjon på eiendommen gnr 147, bnr 56 i Nannestad Kommune. I forbindelse med seksjonering er det opprettet 12 næringsseksjoner i felles parkeringsanlegg, som utbygges eier og som senere kan selges. Dette gjelder seksjon 101-112.

De enkelte bruksenheter består av en hoveddel samt en eller flere tilleggsdeler. Private balkonger inngår i bruksenheterne for bolig. Alle leilighetsseksjonene har en garasjeplass og en bod i kjeller tinglyst som tilleggsdel til boligen. Disse følger boligen ved salg. jfr. Seksjonsbegjæringen.

Boligsameiet har egen heis til garasjekjeller, og parkeringsplasser til gjester er plassert på eget uteareal.

Det er fastsatt en sameiebrøk for hver eierseksjon som uttrykker sameieandelens størrelse basert på den enkelte bruksenhets bruksareal (dvs. eksklusiv balkong). Sameiebrøkenes størrelse fremgår av seksjoneringsbegjæringen.

Det vil foreligge en tinglyst erklæring/avtale som regulerer rett til adkomst for entreprenør og utbygger frem til all bygningsmasse er oppført og ferdigstilt.

De deler av eiendommen som ikke inngår i de enkelte bruksenheter, er fellesareal. Til fellesarealene hører således bl.a. hele bygningskroppen med vegger, dekker og konstruksjoner (også balkongkonstruksjon) samt inngangsdører, vinduer, trapperom med heis, ganger og andre fellesrom. Stamledningsnett for vann og avløp fram til avgreiningpunktene til de enkelte bruksenheterne og elektrisitet fram til bruksenhets sikringsskap, er også fellesanlegg. Det samme er andre innretninger og installasjoner som skal tjene seksjonseierens felles behov. Sameiets formål er å ivareta seksjonseierens felles interesser og administrasjon av eiendommen og fellesanlegg av enhver art.

1-2 P-plasser for bevegelsehemmede (HC-plasser)

Noen av parkeringsplassene i garasjeanlegget er tilpasset bevegelsehemmede (HC-plasser).

Seksjonseierne, samt andre som bor fast sammen med dem i deres husstand og som har behov for HC-plass, har fortrinnsrett til bruk av disse plassene.

Dersom noen har behov for HC-plass, skal dette behovet meldes til styret sammen med nødvendig dokumentasjon (som dokumentasjon regnes normalt at vedkommende har kommunalt bevis for rett til å parkere på offentlige HC-plasser). Dersom vedkommende dokumenterer sitt behov, skal styret pålegge et bytte med den HC-plass som ligger nærmest inngangen til beboeren som skal ha plassen.

Bytteretten gjelder bare dersom seksjonseieren med nedsatt funksjonsevne allerede disponerer en parkeringsplass i sameiet. Retten til bytte bortfaller, dvs. at plassene byttes tilbake, når vedkommende som låner plassen ikke lenger kan dokumentere sitt behov, eller vedkommende flytter fra sameiet. Dette gjelder også når eier av seksjonen, som har HC-plassen som tilleggsdel, skal selge sin seksjon.

Denne vedtektsbestemmelsen kan ikke endres uten at samtlige seksjonseiere uttrykkelig sier seg enige. Kommunen har vetorett mot en eventuell endring.

2. RETTSLIG RÅDERETT

2-1 Rettslig råderett

Den enkelte seksjonseier rår som en eier over seksjonen og har full rettslig råderett over sin seksjon, herunder rett til overdragelse, utleie og pantsettelse. Seksjonseier har plikt til å melde salg eller bortleie av seksjonen skriftlig til sameiets forretningsfører om hvem som er ny eier/leietaker. Dette gjelder også utleie av parkeringsplasser. En seksjonseier blir fullt ansvarlig for leiernes handlinger eller unnlatelser eller andre forhold til sameiet. Ingen, inkludert juridiske personer, kan erverve mer enn 2 seksjoner i sameiet.

3. BRUKEN AV BOLIGEN OG

FELLESAREALENE

3-1 Rett til bruk

(1) Den enkelte seksjonseier har enerett til bruk av sin bruksenhet og rett til å nytte fellesarealer til det de er beregnet eller vanlig brukt til, og til annet som er i samsvar med tiden og forholdene.

(2) Bruken av bruksenheten og fellesarealene må ikke på en urimelig eller unødvendig måte være til skade eller ulempe for andre sameiere.

(3) Bruksenheten kan bare nyttes i samsvar med formålet.

(4) Garasjeplass(er) som er knyttet til den enkelte seksjon, kan ikke overdras uavhengig av seksjonen.

(5) Parabolantenne eller lignende installasjoner tillates ikke montert uten etter flertalls vedtak i årsmøte.

3-2 Husordensregler

Årsmøtet fastsetter husordensregler. Seksjonseieren plikter å følge de husordensregler som til enhver tid er fastsatt. Brudd på husordensreglene kan anses som brudd på seksjonseierens forpliktelser overfor sameiet.

3-3 Bygningsmessige arbeider mm

Utskifting av dører og vinduer, oppsetting av markiser, endring av fasadekledning, endring av utvendige farger etc. kan kun skje etter samlet plan for hele bygningen og etter forutgående flertalls vedtak i sameiet og /eller styret.

4. VEDLIKEHOLD

4-1 Seksjonseierens vedlikeholdsplikt

(1) Den enkelte seksjonseier skal holde boligen, og andre rom og annet areal som hører boligen til i forsvarlig stand, slik at det ikke oppstår skade eller ulempe for de andre seksjonseieren. Seksjonseieren skal vedlikeholde slikt som vinduer, innvendige rør, sikringsskap fra og med første hovedsikring/inntakssikring, ledninger med tilbehør, varmekabler, inventar, utstyr inklusive vannklosett og vask, apparater, tapet, gulvbelegg, vegg-, gulv- og himlingsplater, skillevegger, listverk, skap, benker og innvendige dører med karmen. Våtrom må brukes og vedlikeholdes slik at lekkasjer unngås.

(2) Vedlikeholdet omfatter også nødvendige reparasjoner og utskifting av slikt som innvendige rør, sikringsskap fra og med første hovedsikring/ inntakssikring, ledninger med tilbehør, varmekabler, inventar, utstyr inklusive slikt som vannklosett og vask, apparater, tapet, gulvbelegg, vegg-, gulv- og himlingsplater, skillevegger, listverk, skap, benker og innvendige dører med karmen.

(3) Sameieren har også ansvaret for staking og rensing av innvendige avløpsledninger både til og fra egen vannlås/sluk og fram til sameiets felles-/ hovedledning. Seksjonseier skal også rense eventuelle sluk på verandaer, balkonger o. l.

(4) Sameieren skal holde boligen fri for insekter og skadedyr.

(5) Oppdager sameieren skade i boligen som sameiet er ansvarlig for å utbedre, plikter sameieren straks å sende melding til sameiet.

(6) Seksjonseieren kan bli erstatningsansvarlig overfor sameiet og andre sameiere for tap som følger av forsømt vedlikehold.

4-2 Sameiets vedlikeholdsplikt

(1) Sameiet skal holde bygninger og eiendommen for øvrig i forsvarlig stand så langt plikten ikke ligger på seksjonseieren.

(2) Felles rør, ledninger, kanaler og andre felles installasjoner som går gjennom boligen, skal sameiet holde ved like. Sameiet har rett til å føre nye slike installasjoner gjennom boligen dersom det ikke er til vesentlig ulempe for sameieren. Sameiets vedlikeholdsplikt omfatter også utvendig vedlikehold av vinduer.

(3) Sameiets vedlikeholdsplikt omfatter også utskifting av vinduer, herunder nødvendig utskifting av isolerglass, og ytterdører til boligen eller reparasjon eller utskifting av utvendig tak, bjelkelag, bærende veggkonstruksjoner, sluk, samt rør eller ledninger som er bygd inn i bærende konstruksjoner med unntak av varmekabler.

(4) Sameieren skal gi adgang til boligen slik at sameiet kan utføre sin vedlikeholdsplikt, herunder ettersyn, reparasjon eller utskifting. Ettersyn og utføring av arbeid skal gjennomføres slik at det ikke er til unødige ulemper for sameieren eller annen bruker av boligen.

(5) Seksjonseieren kan kreve erstatning fra sameiet for skader som følger av forsømt vedlikehold fra sameiet.

5. FELLESKOSTNADER, PANTESIKKERHET OG HEFTELSEFORM

5-1 Felleskostnader

(1) Kostnader med eiendommen som ikke knytter seg til den enkelte bruksenhet, er fordelt etter sameiebrøken med 50 % og lik fordeling 50 %, med mindre særlige grunner taler for å fordele kostnadene etter nytte- eller forbruksprinsippet for den enkelte bruksenhet. Fordelingen av felleskostnader er basert på seksjon 1-100, total nevner i brøk 5871.

(2) Den enkelte seksjonseier skal forskuddsvis hver måned betale akontobeløp fastsatt av styret. Akontobeløpet kan også dekke avsetning av midler til framtidig vedlikehold, påkostninger eller andre fellestiltak på eiendommen, dersom årsmøtet har vedtatt slik avsetning.

(3) Fjernvarme vil bli belastet den enkelte seksjon som en egen kategori ved siden av felleskostnader, og fordeles etter sameiets fordelingsbrøk (BRA) iht. seksjonsbegjæringen.

(4) Alle kostnader til drift og vedlikehold fordeles etter fordeling nevnt i 1. ledd. Dersom sameiet tar i bruk fjernavleste målere kan forretningsfører bistå med avregning og akontoinnbetalinger.

5-2 Panterett for seksjonseierens forpliktelse

De andre seksjonseieren har panterett i seksjonen for krav mot sameieren som følger av sameieforholdet. Pantekravet kan ikke overstige et beløp som for hver bruksenhet svarer til 2 ganger folketrygdens grunnbeløp på tidspunktet da tvangsdekning besluttet gjennomført.

5-3 Heftelsesform

For felles ansvar og forpliktelser hefter den enkelte seksjonseier i forhold til sin sameiebrøk.

6. PÅLEGG OM SALG OG FRAVIKELSE

6-1 Mislighold

Seksjonseiers brudd på sine forpliktelser overfor sameiet utgjør mislighold. Som mislighold regnes blant annet manglende betaling av felleskostnader, forsømt vedlikeholdsplikt, ulovlig bruk og brudd på husordensregler.

6-2 Pålegg om salg

Hvis en seksjonseier til tross for advarsel vesentlig misligholder sine plikter, kan styret pålegge

vedkommende å selge seksjonen, jfr. eierseksjonslovens § 38. Advarsel skal gis skriftlig og opplyse om at vesentlig mislighold vil gi styret rett til å kreve seksjonen solgt.

6-3 Fravikelse

Medfører sameierens oppførsel fare for ødeleggelse eller vesentlig forringelse av eiendommen, eller er sameierens oppførsel til alvorlig plage eller sjenanse for eiendommens øvrige brukere, kan styret kreve fravikelse av seksjonen etter tvangsfullbyrdelseslovens kapittel 13.

7. STYRET OG DETS VEDTAK

7-1 Styret - sammensetning

(1) Sameiet skal ha et styre som skal bestå av en styreleder og to-fire andre medlemmer med en til to varamedlemmer.

(2) Funksjonstiden for styreleder og de andre styremedlemmene er to år.

Varamedlemmer velges for ett år. Styremedlem og varamedlem kan gjenvelges.

(3) Styret skal velges av årsmøtet. Årsmøtet velger styreleder ved særskilt valg.

7-2 Styrets oppgaver

(1) Styret skal sørge for vedlikehold og drift av eiendommen og ellers sørge for forvaltningen av sameiets anliggende i samsvar med lov, vedtekter og vedtak i årsmøtet. Styret har herunder å treffe alle bestemmelser som ikke i loven eller vedtektene er lagt til andre organer.

(2) Styrelederen skal sørge for at styret holder møte så ofte som det trengs. Et styremedlem eller forretningsføreren kan kreve at styret sammenkalles.

(3) Styret skal føre protokoll over sine forhandlinger. Protokollen skal underskrives av de frammøtte styremedlemmene.

7-3 Styrets vedtak

Styret er vedtaksført når mer enn halvparten av alle styremedlemmene er til stede. Vedtak kan gjøres med mer enn halvparten av de avgitte stemmene. Står stemmene likt, gjør møtelederens stemme utslaget. De som stemmer for et vedtak, må likevel utgjøre mer enn en tredjedel av alle styremedlemmene.

7-4 Representasjon og fullmakt

Styret representerer seksjonseieren og forplikter dem med sin underskrift av styreleder og ett styremedlem i fellesskap, i saker som gjelder seksjonseierens felles rettigheter og plikter, herunder vedtak som er truffet av årsmøtet eller styret.

8. ÅRSMØTET

8-1 Myndighet

Den øverste myndighet i sameiet utøves av årsmøtet.

8-2 Tidspunkt for årsmøtet

(1) Ordinært årsmøte skal holdes hvert år innen utgangen av juni måned.

(2) Ekstraordinært årsmøte skal holdes når styret finner det nødvendig, eller når minst to sameiere som til sammen har minst en tiendedel av stemmene, krever det og samtidig oppgir hvilke saker de ønsker behandlet.

8-3 Varsel om og innkalling til årsmøte

(1) Forut for ordinært årsmøte skal styret varsle seksjonseieren om dato for møtet og om frist for innlevering av saker som ønskes behandlet.

(2) Årsmøtet skal innkalles skriftlig av styret med et varsel som skal være på minst åtte og høyst tjue dager. Ekstraordinært årsmøte kan om nødvendig kalles inn med kortere varsel som likevel skal være på minst tre dager. I begge tilfeller skal det gis skriftlig melding til forretningsføreren.

(3) I innkallingen skal de sakene som skal behandles være bestemt angitt. Skal et forslag som etter loven eller vedtektene må vedtas med minst to tredjedels flertall kunne behandles, må hovedinnholdet være

angitt i innkallingen. Saker som en seksjonseier ønsker behandlet i det ordinære årsmøtet, skal nevnes i innkallingen når styret har mottatt krav om det etter vedtektenes punkt 8-3 (1).

8-4 Saker som skal behandles på ordinært årsmøte

Årsmøtet skal behandle styrets årsberetning, behandle og godkjenne styrets regnskapsoversikt for foregående kalenderår, velge styremedlemmer og behandle andre saker som er nevnt i innkallingen.

8-5 Møteledelse og protokoll

Årsmøtet skal ledes av styrelederen med mindre årsmøtet velger en annen møteleder, som ikke behøver å være sameier. Møtelederen skal sørge for at det føres protokoll fra årsmøtet.

8-6 Stemmerett og fullmakt

(1) I årsmøtet har boligseksjonene stemmerett med én stemme for hver seksjon de eier.

(2) Hver seksjonseier kan møte ved fullmektig. For en seksjon med flere eiere kan det bare avgis en stemme.

8-7 Vedtak på årsmøtet

(1) Foruten saker som nevnt i punkt 8-4 i vedtektene kan ikke årsmøtet fatte vedtak i andre saker enn de som er bestemt angitt i innkallingen.

(2) Med de unntak som følger av loven eller vedtektene fattes alle beslutninger av årsmøtet med vanlig flertall av de avgitte stemmer. Ved valg kan årsmøtet på forhånd fastsette at den som får flest stemmer skal regnes som valgt.

(3) Stemmelikhet avgjøres ved loddtrekning.

(4) Det kreves minst to tredjedels flertall av de avgitte stemmer i årsmøtet for vedtak om:

- a) ombygging, påbygging eller andreendringer av bebyggelsen eller tomten som etter forholdene i sameiet går utover vanlig forvaltning og vedlikehold,
- b) omgjøring av fellesarealer til nye bruksenheter eller utvidelse av eksisterende bruksenheter,
- c) salg, kjøp, bortleie eller leie av fast eiendom, herunder seksjon i sameiet som tilhører eller skal tilhøre seksjonseieren i fellesskap,
- d) andre rettslige disposisjoner over fast eiendom, som går ut over vanlig forvaltning,
- e) samtykke til endring av formål for en eller flere bruksenheter fra boligformål til annet formål,
- f) samtykke til reseksjonering som nevnt i eierseksjonslovens § 12 annet ledd annet punktum,
- g) tiltak som har sammenheng med seksjonseierens bo- eller bruksinteresser og som går ut over vanlig forvaltning og vedlikehold, når tiltaket fører med seg økonomisk ansvar eller utlegg for seksjonseieren på mer enn 5 prosent av de årlige fellesutgiftene,
- h) endring av vedtektene.

(5) Vedtak om salg eller bortfeste av hele eller vesentlige deler av eiendommen, samt vedtak som innebærer vesentlige endringer av sameiets karakter, krever tilslutning fra samtlige sameiere.

9. UGILDHET (INHABILITET) OG MINDRETALLSVERN

9-1 Ugildhet

(1) Et styremedlem må ikke delta i behandlingen eller avgjørelsen av noe spørsmål som medlemmet selv eller nærstående har en framtrede personlig eller økonomisk særinteresse i.

(2) Ingen kan selv eller ved fullmektig eller som fullmektig delta i avstemning på årsmøtet om avtale med seg selv eller nærstående eller om ansvar for seg selv eller nærstående i forhold til sameiet. Det samme gjelder avstemning om pålegg om salg eller krav om fravikelse etter eierseksjonslovens §§ 26 og 27.

9-2 Mindretallsvern

Årsmøtet, styret eller forretningsfører kan ikke treffe beslutning som er egnet til å gi visse sameiere eller andre en urimelig fordel på andre sameieres bekostning.

10. FORHOLDET TIL EIERSEKSJONSLOVEN

Lov om eierseksjoner av 16. juni 2017 nr 65 kommer til anvendelse så langt intet annet er fastsatt i disse vedtektene.

11. BRUK AV BRUKSENHETER OG FELLESAREALER

Inntil sameiet er etablert, har utbygger rett til å foreta nødvendige beslutninger av økonomisk og juridisk art for å få driftet eiendommen på en forsvarlig måte. Det vil bli inngått forretningsføreravtale med OBOS. I tillegg inngås heisavtale, avtale med leverandør av TV og bredbåndssignaler, serviceavtale på ventilasjon, forsikringsavtale for sameiet. Hensikten er å sikre at sameiet er i full drift fra innflyttingstidspunkt. Noen av disse punktene kan inneholde bindingstid

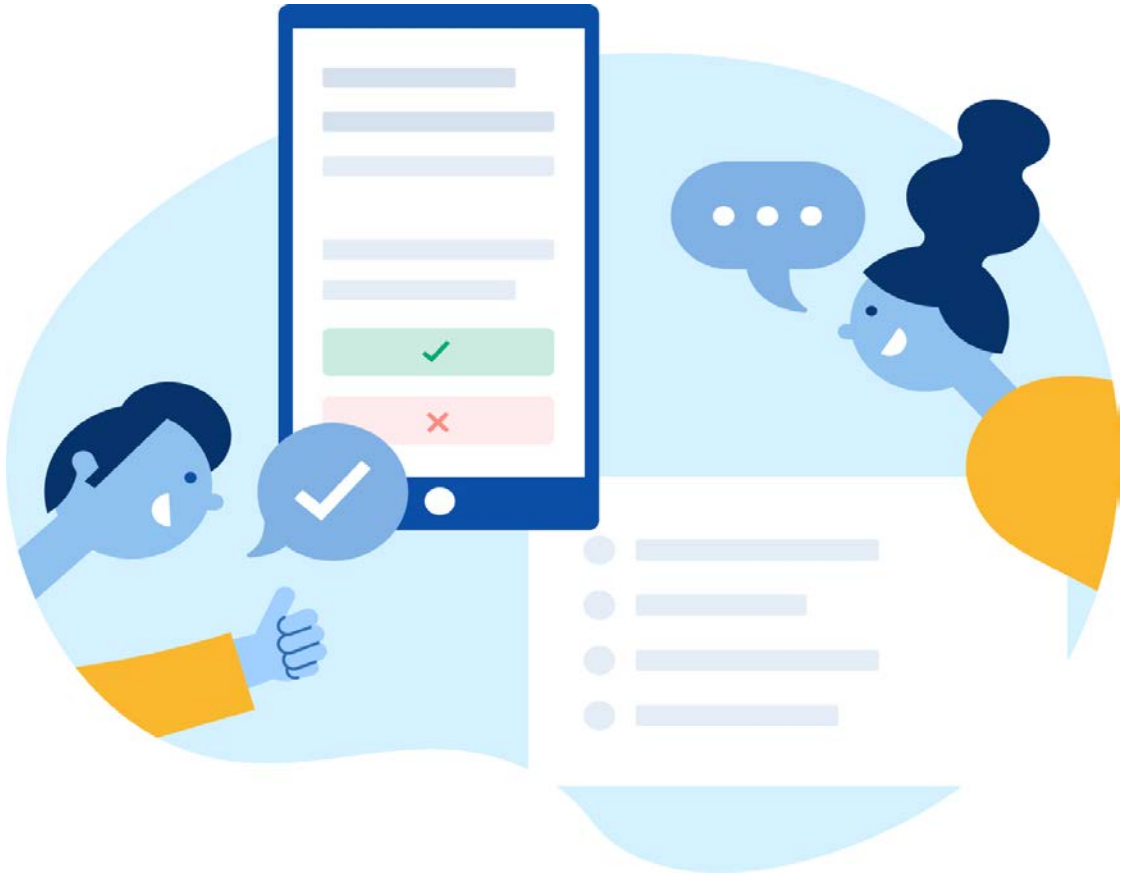

Årsmøte 2023

Bjerkealleen Boligsameie

Digitalt årsmøte avholdes 10. mai - 15. mai 2023

Selskapsnummer: 6698



Velkommen til årsmøte i Bjerkealleen Boligsameie

Innkallingen inneholder alle sakene som skal behandles på årsmøtet. Styret håper du leser gjennom heftet og viser din interesse ved å delta på årsmøtet.

Digital avstemning:

Avstemningen åpner 10. mai kl. 09:00 og lukker 15. mai kl. 09:00.

Du finner avstemningen på:

<https://vibbo.no/6698>

Hvordan deltar du digitalt?

- Du får en link via SMS.
- Du kan også finne møtet ved å gå inn på vibbo.no
- Du kan se gjennom sakene som skal behandles, komme med spørsmål og avgi din stemme.

Hvem kan stemme på årsmøtet?

- Alle eiere har rett til å stemme på årsmøtet.
- En stemme avgis pr. eierandel.

Hvordan stemme hvis du ikke kan delta digitalt?

Dersom du ikke kan delta digitalt, må du benytte analog stemmeseddel som er vedlagt i innkallingen. Dette må gjøres innen avstemningen lukkes.

Saker til behandling

1. Godkjenning av møteinnkallingen
2. Valg av protokollvitner
3. Årsrapport og årsregnskap
4. Fastsettelse av honorarer
5. Husordensregler
6. Styremedlem

Med vennlig hilsen,

Styret i Bjerkealleen Boligsameie

Sak 1

Godkjenning av møteinnkallingen

Krav til flertall:

Alminnelig (50%)

Det ble foreslått å godkjenne den måten årsmøtet er innkalt på.

Forslag til vedtak

Møteinnkallingen godkjennes

Sak 2

Valg av protokollvitner

Krav til flertall:

Alminnelig (50%)

Valg av to eiere til å signere protokollen. Protokollen vil bli sendt til signering digitalt.

Forslag til vedtak

Forslag på Lars Inge Haug og Sivert Haavik

Sak 3

Årsrapport og årsregnskap

Krav til flertall:

Alminnelig (50%)

- a) Godkjenning av årsrapport og årsregnskap
- b) Styret foreslår overføring av årets resultat til egenkapital.

Forslag til vedtak

Årsrapport og årsregnskap godkjennes. Årets resultat overføres til egenkapital

Vedlegg

1. 6698 Årsrapport og årsregnskap for 2022.pdf

Sak 4

Fastsettelse av honorarer

Krav til flertall:

Alminnelig (50%)

Godtgjørelse for styret foreslås satt til kr 80.000

Forslag til vedtak

Styrets godtgjørelse settes til 80.000

Sak 5

Husordensregler

Krav til flertall:

Alminnelig (50%)

Se vedlegg.

Forslag til vedtak

Styret foreslår godkjenning av husordensreglene.

Vedlegg

2. Bjerkealleen boligsameie - Husordensregler.pdf

Sak 6

Styremedlem

Bjørnar Svendsen går av.
Geir Rune Punnerud - 2 år

Sivert Haavik - 1 år

Roller og kandidater

Valg av 1 styremedlem Velges for 2 år
Følgende stiller til valg som styremedlem:

- Geir Rune Punnerud

Valg av 1 styremedlem 2 Velges for 1 år
Følgende stiller til valg som styremedlem 2:

- Sivert Haavik
-

ÅRSRAPPORT FOR 2022

Tillitsvalgte

Siden forrige ordinære årsmøte har sameiets tillitsvalgte vært:

Styret

Leder	Tom Bakke Pedersen	Nannestadvegen 522
Styremedlem	Ann Kristin Strøm	Nannestadvegen 522
Styremedlem	Bjørnar Svendsen	Nannestadvegen 522
Varamedlem	Sivert André Løkke Haavik	Cathinka Guldbergs Veg 33

Vibbo

Du kan finne informasjon om boligselskapet og ditt boforhold ved å logge deg inn på Vibbo.no. Her finner du oversikt over din bolig, felleskostnader og annen nyttig informasjon.

Generelle opplysninger om Bjerkealleen Boligsameie

Sameiet består av 24 seksjoner (trinn 1 av 4) pr 31.12.22.

Bjerkealleen Boligsameie er registrert i Foretaksregisteret i Brønnøysund med organisasjonsnummer 930118338, og ligger i NANNESTAD kommune

Gårds- og bruksnummer:

147 56

Med eierseksjon forstås sameieandel i bebygd eiendom med tilknyttet enerett til bruk av bolig eller annen bruksenhet i eiendommen.

Bjerkealleen Boligsameie har ingen ansatte.

Forretningsførsel og revisjon

Forretningsførselen er utført av OBOS Eiendomsforvaltning AS i henhold til kontrakt.

Autorisert regnskapsfører (oppdragsansvarlig) er Tor-Sigve Bjørndal.

Sameiets revisor er PWC.

Styrets arbeid

Styret i boligsameie ble valgt på et ekstraordinært årsmøte 12.10.22

Tom Bakke Pedersen – Styreleder.
 Bjørnar Svendsen – Styremedlem
 Ann-Kristin Strøm – Styremedlem
 Sivert Haavik – Varamedlem

Styret har ansvar for boligselskapets ordinære drift. Styret har beslutningsmyndighet i alle saker som ikke er tillagt andre ifølge lover, forskrifter, vedtekter og årsmøtevedtak. Styrets medlemmer er felles ansvarlig for styrets fattede vedtak. Styret må i sin saksbehandling ivareta likhetsprinsippet og unngå urimelig forskjellsbehandling. Styremedlemmene forvalter på vegne av beboerne store økonomiske verdier i form av bygninger, tomter, penger og andre eiendeler.

I løpet av siste kvartal 2022 er det blitt avholdt 5 styremøter og arbeidet har bestått i å få på plass budsjett for 2023, inngå nødvendige service-vedlikeholds avtaler, utarbeide husordensregler, følge opp reklamasjonssaker fellesområde, fordele ansvar, beskrive temaer i Vibbo m.m.

For å ivareta daglig drift og vedlikehold i sameie er det i Q4 2022 forhandlet og signert avtaler med åtte leverandører.

1. Kone: Fire servicebesøk årlig på heisene, tilgang til servicesenter 24 timer/365 dager, prioritert ved driftsstopp, toveiskommunikasjon og nødevakuering
2. Nordengen: Årlig kontroll og funksjonstest av nødlys og brannalarmanlegget. Hver tredje år kontroll av elektrisk anlegg i fellesområde og parkeringskjeller og termografering av hovedfordeling i fellesanlegg.
3. Holter Vaktmesterservice: Renhold, trappehus ukentlig, garasjen vår og høst. Vinter, brøyting, strøing og feie etter vinter. Sommer, plenklipping og gjødsling 2 ganger årlig. Rense sluk på tak hver høst.
4. Industriporter: Årlig service og ettersyn av garasjeporten.
5. Øvre Romerike brann og redning: Umiddelbar utrykning ved alarm fra røykvarslere eller sprinkelanlegget.
6. AddSecure: Alarmoverføring til Øvre Romerike brann og redning
7. Everlite: Årlig service på røykventilasjonsanlegg i trappeoppgangen
8. Scandic Markiser: Leverandør av utvendig solskjerming i sameie

Sameie har gjennomført overtakelse av Bjerke Alléen btr. 1 / fellesareal, hvor det ved befaring ble avdekket 17 avvik. I ettertid er det avdekket og sendt inn reklamasjon på ytterligere 9 avvik, så totalt 26 avvik er behandlet.

All reklamasjon på fellesarealene er blitt fulgt opp, hvor 21 avvik ble lukket 2022 og 5 saker ferdigstilles våren 2023.

Etter overtakelse var det utfordringen med å få tømt avfallsbrønnene siden disse iht. ØRAS/kommunen sine retningslinjer var feilplassert, noe som kunne være en risiko for skade på bygget under tømning, et erstatningsansvar kommunen ville legge til boligsameie.

Heftelsen ble avvist av styre.

Etter dialog-møter mellom kommunen, utbygger, entreprenør og styre, påtok entreprenør seg ansvaret ved en eventuell skade på bygget og ØRAS startet tømning av molokene fra 1 november.

Vibbo er tilrettelagt som boligselskapet sin hjemmeside, en kanal for å kunne kommunisere imellom beboere og styret.

Her finner du oversikt over din bolig, felleskostnader, kontaktpersoner og annen nyttig informasjon fra styret på div. temaer i tillegg til boligselskapet sine vedtekter og husordensregler for godkjenning på årsmøte.

HMS rutiner inklusiv branninstruks for boligselskapet og til den enkelte seksjonseier er utarbeidet.

Boligselskapet ved styret er ansvarlig for gjennomføring av forsvarlig HMS-arbeid og årlig internkontroll.

Beboere må selv årlig sørge for nødvendig ettersyn og vedlikehold i egen leiligheten.

HMS-arbeid og brannsikring er beskrevet i egne tema på Vibbo, samt at branninstruksen er satt opp i trappeoppgangen ved alarmanlegget.

Utestående og eventuelt nye reklamasjoner følges opp videre i 2023, og overtakelse av Bjerke Alléen btr. 2 og 3 / fellesareal er planlagt i løpet av året

Alle inngåtte serviceavtaler vil bli gjennomgått og reforhandlet-tilpasset utvidelsen av boligsameie.

Boligsameie har i dag midlertidig brukstillatelse hvor det vil fulgt opp at gjenstående arbeid blir utført innen fristen satt av kommunen 01.09.2023

Styret

KOMMENTARER TIL ÅRSREGNSKAPET FOR 2022

Styret mener at årsregnskapet gir et riktig bilde av sameiets eiendeler og gjeld, finansielle stilling og resultat. Informasjon om sameiets forventede økonomiske utvikling er omtalt i årsrapportens punkt om budsjett for 2023.

Forutsetningen om fortsatt drift er til stede, og årsregnskapet for 2022 er satt opp under denne forutsetning.

Resultat

Årets resultat vises i resultatregnskapet og foreslås ført mot egenkapital.

Kommentarer til sameiets arbeidskapital pr. 31.12.2022.

Arbeidskapitalen vises i balansen ved å trekke kortsiktig gjeld fra omløpsmidler og viser sameiets likviditet. Arbeidskapitalen pr. 31.12.2022 var kr 163 338.

Neste års budsjett er nærmere omtalt under avsnittet "Kommentarer til budsjett for 2023".

KOMMENTARER TIL BUDSJETT FOR 2023

Til orientering for årsmøtet legger styret fram budsjettet for 2023. Tallene er vist i kolonnen til høyre i resultatregnskapet.



Til årsmøtet i Bjerkealleen Boligsameie

Uavhengig revisors beretning

Konklusjon

Vi har revidert årsregnskapet for Bjerkealleen Boligsameie som består av balanse per 31. desember 2022, resultatregnskap for regnskapsåret avsluttet per denne datoen og noter til årsregnskapet, herunder et sammendrag av viktige regnskapsprinsipper.

Etter vår mening

- oppfyller årsregnskapet gjeldende lovkrav, og
- gir årsregnskapet et rettviseende bilde av sameiets finansielle stilling per 31. desember 2022, og av dets resultater for regnskapsåret avsluttet per denne datoen i samsvar med regnskapslovens regler og god regnskapsskikk i Norge.

Grunnlag for konklusjonen

Vi har gjennomført revisjonen i samsvar med International Standards on Auditing (ISA-ene). Våre oppgaver og plikter i henhold til disse standardene er beskrevet nedenfor under *Revisors oppgaver og plikter ved revisjonen av årsregnskapet*. Vi er uavhengige av sameiet i samsvar med kravene i relevante lover og forskrifter i Norge og International Code of Ethics for Professional Accountants (inkludert internasjonale uavhengighetsstandarder) utstedt av International Ethics Standards Board for Accountants (IESBA-reglene), og vi har overholdt våre øvrige etiske forpliktelser i samsvar med disse kravene. Innhentet revisjonsbevis er etter vår vurdering tilstrekkelig og hensiktsmessig som grunnlag for vår konklusjon.

Øvrig informasjon

Styret (ledelsen) er ansvarlig for øvrig informasjon som er publisert sammen med årsregnskapet. Øvrig informasjon omfatter informasjon i årsrapporten bortsett fra årsregnskapet og den tilhørende revisjonsberetningen. Øvrig informasjon omfatter også budsjettall som er presentert sammen med årsregnskapet. Vår konklusjon om årsregnskapet ovenfor dekker ikke øvrig informasjon.

I forbindelse med revisjonen av årsregnskapet er det vår oppgave å lese øvrig informasjon. Formålet er å vurdere hvorvidt det foreligger vesentlig inkonsistens mellom den øvrige informasjonen og årsregnskapet og den kunnskap vi har opparbeidet oss under revisjonen av årsregnskapet, eller hvorvidt øvrig informasjon ellers fremstår som vesentlig feil. Vi har plikt til å rapportere dersom øvrig informasjon fremstår som vesentlig feil. Vi har ingenting å rapportere i så henseende.

Ledelsens ansvar for årsregnskapet

Ledelsen er ansvarlig for å utarbeide årsregnskapet og for at det gir et rettviseende bilde i samsvar med regnskapslovens regler og god regnskapsskikk i Norge. Ledelsen er også ansvarlig for slik intern kontroll som den finner nødvendig for å kunne utarbeide et årsregnskap som ikke inneholder vesentlig feilinformasjon, verken som følge av misligheter eller utilsiktede feil.

Ved utarbeidelsen av årsregnskapet må ledelsen ta standpunkt til sameiets evne til fortsatt drift og opplyse om forhold av betydning for fortsatt drift. Forutsetningen om fortsatt drift skal legges til grunn for årsregnskapet så lenge det ikke er sannsynlig at virksomheten vil bli avviklet.

PricewaterhouseCoopers AS, Aslak Boltsgate 42, Postboks 1100, NO-2305 Hamar
T: 02316, org. no.: 987 009 713 MVA, www.pwc.no

Vedlegg 1: Statsautoriserte revisorer, medlemmer av Den norske Reviserforening og autorisert regnskapsførerselskap, 2022. Årsrapport og årsregnskap for 2022.pdf



Revisors oppgaver og plikter ved revisjonen av årsregnskapet

Vårt mål er å oppnå betryggende sikkerhet for at årsregnskapet som helhet ikke inneholder vesentlig feilinformasjon, verken som følge av misligheter eller utilsiktede feil, og å avgi en revisjonsberetning som inneholder vår konklusjon. Betryggende sikkerhet er en høy grad av sikkerhet, men ingen garanti for at en revisjon utført i samsvar med ISA-ene, alltid vil avdekke vesentlig feilinformasjon. Feilinformasjon kan oppstå som følge av misligheter eller utilsiktede feil. Feilinformasjon er å anse som vesentlig dersom den enkeltvis eller samlet med rimelighet kan forventes å påvirke de økonomiske beslutningene som brukerne foretar på grunnlag av årsregnskapet.

For videre beskrivelse av revisors oppgaver og plikter vises det til <https://revisorforeningen.no/revisjonsberetninger>.

Hamar, 11. april 2023
PricewaterhouseCoopers AS

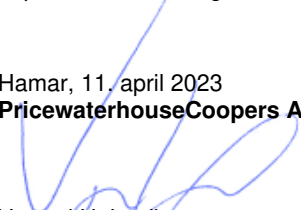
Vegard H. Løvlien
Statsautorisert revisor

BJERKEALLEEN BOLIGSAMEIE
ORG.NR. 930 118 338, KUNDENR. 6698

RESULTATREGNSKAP

	Note	Regnskap 2022	Regnskap 2021	Budsjett 2022	Budsjett 2023
DRIFTSINNTEKTER:					
Innkrevde felleskostnader	2	272 187	0	0	2 091 000
Andre inntekter	3	115 000	0	0	270 000
SUM DRIFTSINNTEKTER		387 187	0	0	2 361 000
DRIFTSKOSTNADER:					
Personalkostnader		0	0	0	-14 100
Styrehonorar		0	0	0	-100 000
Revisjonshonorar		0	0	0	-9 000
Forretningsførerhonorar		-9 750	0	0	-75 500
Konsulenthonorar		0	0	0	-20 000
Drift og vedlikehold	4	-24 214	0	0	-304 100
Forsikringer		-24 906	0	0	-140 000
Kommunale avgifter	5	-38 391	0	0	-579 000
Energi/fyring		-53 060	0	0	-340 000
TV-anlegg/bredbånd		-34 431	0	0	-255 840
Andre driftskostnader	6	-39 263	0	0	-222 320
SUM DRIFTSKOSTNADER		-224 014	0	0	-2 059 860
DRIFTSRESULTAT		163 173	0	0	301 140
FINANSINNTEKTER/-KOSTNADER:					
Finansinntekter	7	165	0	0	0
RES. FINANSINNT./-KOSTNADER		165	0	0	0
ÅRSRESULTAT		163 338	0	0	301 140
Overføringer:					
Til opptjent egenkapital		163 338			

BJERKEALLEEN BOLIGSAMEIE
ORG.NR. 930 118 338, KUNDENR. 6698

BALANSE

	Note	2022	2021
EIENDELER			
OMLØPSMIDLER			
Restanser på felleskostnader		2 947	0
Forskuddsbetalte kostnader		30 497	0
Driftskonto OBOS-banken		259 231	0
SUM OMLØPSMIDLER		292 675	0
SUM EIENDELER		292 675	0
EGENKAPITAL OG GJELD			
EGENKAPITAL			
Opptjent egenkapital		163 338	0
SUM EGENKAPITAL		163 338	0
GJELD			
KORTSIKTIG GJELD			
Forskuddsbetalte felleskostnader		12 498	0
Leverandørgjeld		7 314	0
Annen kortsiktig gjeld		109 525	0
SUM KORTSIKTIG GJELD		129 337	0
SUM EGENKAPITAL OG GJELD		292 675	0
Pantstillelse		0	0
Garantiansvar		0	0

Nannestad, 29.03.2023
 Styret i Bjerkealleen Boligsameie

Tom Bakke Pedersen /s/

Ann Kristin Strøm /s/

Bjørnar Svendsen /s/

NOTE: 1**REGNSKAPSPRINSIPPER**

Årsregnskapet er satt opp i samsvar med regnskapslovens bestemmelser og god regnskapsskikk for små foretak.

INNTEKTER

Inntektene inntektsføres etter opptjeningsprinsippet.

HOVEDREGEL FOR KLASSIFISERING OG VURDERING AV EIENDELER OG GJELD

Omløpsmidler og kortsiktig gjeld omfatter poster som forfaller til betaling innen ett år. Øvrige poster er klassifisert som anleggsmidler/langsiktig gjeld. Omløpsmidler vurderes til anskaffelseskost. Kortsiktig gjeld balanseføres til nominelt beløp på etableringstidspunktet. Anleggsmidler vurderes til anskaffelseskost, men nedskrives til virkelig verdi dersom verdifallet ikke forventes å være forbigående. Langsiktig gjeld balanseføres til nominelt beløp på etableringstidspunktet. Andre varige driftsmidler balanseføres og avskrives lineært over driftsmidlenes økonomiske levetid.

FORDRINGER

Kundefordringer og andre fordringer er oppført i balansen til pålydende etter fradrag for avsetning til forventet tap. Avsetning til tap gjøres på grunnlag av individuelle vurderinger av de enkelte fordringene.

ANSATTE

Det har verken vært ansatte eller lønnsutbetalinger i selskapet gjennom året. Selskapet er derav ikke pliktig til å ha tjenestepensjonsordning etter lov om obligatorisk tjenestepensjon. Det har heller ikke vært utbetalt styrehonorar.

NOTE: 2**INNKREVDE FELLESKOSTNADER**

Felleskostnader	222 325
Vannb. varme	49 862
SUM INNKREVDE FELLESKOSTNADER	272 187

NOTE: 3**ANDRE INNTEKTER**

Startkapital	115 000
SUM ANDRE INNTEKTER	115 000

NOTE: 4**DRIFT OG VEDLIKEHOLD**

Drift/vedlikehold bygninger	-3 185
Drift/vedlikehold heisanlegg	-4 590
Drift/vedlikehold brannsikring	-2 724
Drift/vedlikehold garasjeanlegg	-13 715
SUM DRIFT OG VEDLIKEHOLD	-24 214

NOTE: 5**KOMMUNALE AVGIFTER**

Vann- og avløpsavgift	-22 718
Renovasjonsavgift	-15 673
SUM KOMMUNALE AVGIFTER	-38 391

NOTE: 6**ANDRE DRIFTSKOSTNADER**

Verktøy og redskaper	-577
Driftsmateriell	-12 521
Renhold ved firmaer	-9 375
Snørydding	-16 500
Andre fremmede tjenester	-34
Bank- og kortgebyr	-256
SUM ANDRE DRIFTSKOSTNADER	-39 263

NOTE: 7**FINANSINNTEKTER**

Renter av driftskonto i OBOS-banken	165
SUM FINANSINNTEKTER	165

NOTE: 8**UNDERREGNSKAP 3****ANNEN KORTSIKTIG GJELD**

Avsatt kostnader snøbrøyting	-16 500
Avsatt kostnader renhold	-6 000
Avsatt kostnader strøm	-46 300
Påløpte kostnader kommunale avgifter Nannestad Kommune	-38 391
Påløpte kostnader strøm Fjordkraft	-2 334
SUM ANNEN KORTSIKTIG GJELD	-109 525

Annen informasjon om sameiet

Forsikring

Sameiets eiendommer er forsikret i TRYG FORSIKRING(46000) med polisenummer 8397342. Forsikringen dekker bygningene og fellesareal. Forsikringen dekker også veggfast utstyr, bygningsmessige tilleggsinnretninger og forbedringer i den enkelte bolig. Oppstår det skade i leiligheten, skal seksjonseier sørge for å begrense skadeomfanget mest mulig og prøve å kartlegge årsaken til skaden. Skaden meldes til forsikringsavdelingen i OBOS Eiendomsforvaltning AS på telefon 22868398, eller e-post forsikring@obos.no. Forsikringsavdelingen melder skaden til forsikringsselskapet, bestiller om ønskelig håndverker for reparasjon og sørger for at kostnader knyttet til skaden blir refundert eller betalt av forsikringsselskapet.

Selv om sameiets forsikring brukes, kan seksjonseier belastes hele eller deler av egenandelen dersom forholdet ligger innenfor seksjonseiers ansvar. Den enkelte seksjonseier må selv sørge for å ha hjemforsikring som dekker innbo og løsøre.

HUSORDENSREGLER **For** **Bjerkealleen Boligsameie**

Husordensreglene er å anse som et supplement til de vedtekter som til enhver tid gjelder for sameiet.

§1. Formål og omfang

Ordensreglene er til for å holde ro, orden og sikre et godt bomiljø ved at alle tar hensyn til hverandre. I tillegg er det for å verne om eiendommen, anlegg og fellesutstyr, samt å bevare et enhetlig preg i eiendommen.

Ordensreglene gjelder for alle som oppholder seg i sameiet. Andelseierne er ansvarlig for å etterleve reglene, og for at eventuelle egne husstandsmedlemmer, besøkende og leietakere gjøres kjent med og overholder dem.

«Et godt forhold mellom beboerne utvikler seg best ved at man tar direkte kontakt med hverandre. Et godt naboskap kjennetegnes ved at man føler ansvar for hverandre og at alle bidrar til å lage et godt bomiljø.»

§ 2. Hensynet til øvrige beboere

Beboerne i boligselskapet oppfordres til å begrense alle aktiviteter som kan virke forstyrrende på naboene. Det skal være ro i boligselskapet mellom klokken **23:00–07:00**. I dette tidsrommet skal det ikke spilles høy musikk eller utføres annen aktivitet som forstyrrer nattesøvn, eller på annet vis virker sjenerende på omgivelsene. Ved spesielle anledninger, som medfører ekstra støy etter klokken 23:00, varsles beboerne i tilstøtende boliger i god tid.

Hamring, boring og annet arbeid som skaper støy må skje mellom 08:00-21:00 hvor det er minst mulig sjenanse for naboene og bør om mulig unngås på søndager og helligdager.

Bruken av bruksenhetene og fellesarealene må ikke på en urimelig eller unødvendig måte være til skade eller ulempe for andre sameiere eller beboere.

§ 3. Orden i fellesområdene

Beboerne oppfordres til å holde det rent og ryddig på boligselskapet eiendom, inklusive fellesarealene.

Fellessarealer holdes fritt for gjenstander som tilhører beboerne.

Sykler, barnevogner, sportsutstyr, leker og lignende skal ikke henges i oppganger, portrom, plen og lekeområder. Private gjenstander skal ikke oppbevares i oppganger og korridorer.

Det må utvises forsiktighet når innbo bæres inn og ut av bygget i forbindelse med flytting. Sameier er ansvarlig for enhver skade som han eller hun påfører eiendommen. Beboerne oppfordres til, i egen interesse å verne om fellessarealer og alle må medvirke til at området i og rundt eiendommen holdes ryddig og pent.

1. Beboerne skal påse at fellesdører/ytterdører er låst til enhver tid.
2. Det er ikke tillatt med røyking innendørs i fellesarealene.

Renhold

Vask av trapper, oppgangsvinduer og vegger i trappeoppganger er for tiden satt bort til rengjøringsfirma. Men alle beboere må bidra det de kan for å gjøre arbeidet lett for renholderen. Det er derfor ikke tillatt å ha sko stativ, sko og andre gjenstander stående utenfor entrédøren eller i oppgangen. Det skal kun ligge dørmatte foran døren.

§ 4. Bruk av boligen og eventuelle tilknyttede arealer

Beboerne skal sørge for:

- At boligen er tilstrekkelig oppvarmet ved fravær, flytting eller lignende i den kalde årstiden slik.
- At vann/avløpsrør ikke blir frostskaadet.
- At avtrekksventiler på kjøkken, bad og toalett holdes åpne for å unngå kondensskader og muggdannelse i boligen.
- Å opptre ansvarlig med ild og varme, slik at det ikke oppstår brann i boligselskapet.
- Å straks melde til styres dersom det oppdages veggdyr, kakerlakker eller lignende i boligen,
- At risting av tøy, teppebanking og lignende fra balkong, svalgang eller gjennom vinduer ikke forekommer.
- At balkongen ikke benyttes som lagringsplass for søppel, møbler eller lignende, og beboer står også ansvarlig for å fjerne snø og is fra denne.
- At blomsterkasser må henges på innsiden av rekkverket til balkongen grunnet sikkerhetsmessige årsaker.
- At det ikke settes opp antenne(r), parabol(er), levegg, varmpumpe eller lignende på eiendommens fasader/terrasser eller på fellesarealer.
- At montering av utvendig solskjerming skjer iht. boligsameie sin samlede plan for bygningene
- At det ikke settes opp fuglekasser eller fuglebrett. Det er heller ikke tillatt å legge ut dyrefor eller matrester på balkong/terrasse/fellesområde, da dette kan tiltrekke skadedyr.
- Å melde alle skadesaker til styret. Styret avklarer hvorvidt det er forsikringsdekning for skaden og kontrollerer hvorvidt bygningen kan være skadet.
- Å begrense skaden, for eksempel å kontakte rørlegger for å stanse en lekkasje.

§ 5. Parkering og bruk av felles garasje

Gjesteparkeringen er forbehold gjester. Det er ikke tillatt å benytte gjesteplassene til fast parkering/oppstillingsplass av biler tilhørende beboere, eller til bilvask, hjulskift m.m.

Dører fra garasje må alltid holdes låst, og det må være frie rømningsveier på grunn av brannsikkerhet.

Kjøretøy skal parkeres i parkeringsanleggene på egen plass med mindre to seksjonseiere har inngått midlertidig avtale om bytte av p-plass og begge parter er enig i dette.

Det er ikke tillatt å utføre vesentlige reparasjoner på bilen i garasjen eller fellesområde ei heller å vaske bilen i garasjen.

Bilen må holdes låst til enhver tid og sameiet er uten ansvar for skader bilen blir påført i garasjelegget.

Biler med oljelekkasje må få dette reparert, eventuelt legge noe under bilen midlertidig som fanger opp oljen.

§ 6. Arbeider som krever autorisert personell

Arbeid på bad, vaskerom og kjøkken, som inkluderer rørproppleg, må kun utføres av autoriserte firmaer, PGA fare for lekkasje til underliggende leiligheter. Uvedkommende gjenstander skal ikke kastes i vask eller WC slik at avløpsrør tilstoppes. Elektriker arbeider skal utføres av autorisert firmaer.

§ 7. Avfallshåndtering

Enhver forsøpling av eiendommen herunder fortau, ganger, trapper, fellesareal og søppeldeponi er ikke tillatt. Det må ikke settes avfall utenfor søppelcontainerne. Det må heller ikke henses avfall i fellesarealene eller utenfor egen inngangsdør. Gjensatt avfall, store gjenstander, skarpe gjenstander som forårsaker skade på søppelbrønnene vil medføre gebyr.

Husholdningsavfall skal kildesorteres etter kommunens anvisning.

1. Restavfallsbeholder skal kun inneholde kildesortert husholdningsavfall. Matavfall i grønne poser og vanlig avfall i bæreposer. Hvit isopor brytes opp og kastes i bæreposer. Glanset gavepapir og bånd kastes også i restavfallsbeholder 2. Papp, kartong, og papir må legges i egen papirbeholder. Større mengder papp tas med til gjenvinningsstasjonen
3. Plastemballasje legges i egen beholder, kun ren plastemballasje som legges i egen gjennomsiktig plastpose
4. Glass og metallemballasje skal leveres på egne returpunkter eller gjenbruksstasjoner utenfor sameiets område.
 - Kiwi har glass/metall container.
5. Hageavfall, store gjenstander og bygge avfall skal leveres til kommunens gjenbruksstasjoner.

§ 8. Brannforebyggende sikkerhet

Hver enkelt seksjonseier plikter å påse at det finnes minst ett brannslukningsapparat/brannslange og en eller flere røykvarslere i de(n) seksjonen(e) han eller hun rår over.

Brannforebyggende sikkerhetstiltak bør kontrolleres minst 1 gang per år. Sjekke pulverapparat, stikkontakter, løse ledninger osv.

Utrykning på falsk alarm vil medføre et gebyr fra brannetaten. Dette må betales av beboer som har utløst falsk alarm. For å unngå gebyr ved en uønsket alarm ring 110 og be om at brannvesenet ikke rykker ut.

Ved salg av boligen skal pålagt brannvernustyr stå igjen i boligen.

§ 9. Bruk av grill

Det er kun tillatt med elektrisk- eller gassgrill på balkong/terrasse. Gassbeholdere må oppbevares forskriftsmessig. Vær særlig oppmerksom på brannfaren og ikke plasser grillen

inntil trevegg på balkong/terrasse. Gassbeholder må ikke oppbevares innendørs (garasje/bod)

Ved grilling må det tas særskilt hensyn til naboene.

§ 10. Dyrehold

Det er tillatt å holde dyr så lenge dyreholdet ikke er til sjenanse eller ulempe for de øvrige beboerne.

Ved dyrehold gjelder følgende bestemmelser:

1. Det forutsettes at eier av dyret er kjent med politivedtektene angående dyrehold og straffebestemmelsene som gjelder for å holde dyr. Hunder skal føres i bånd innenfor sameiets område.
2. Eier av dyret skal straks fjerne ekskrementer som dyret måtte etterlate på eiendommen.
3. Eier er ansvarlig og erstatningspliktig for enhver skade dyret måtte påføre person eller eiendom, f.eks. opp skraping av dører og karmen, etc..
4. Hvis styret mottar skriftlig berettigede klager over at dyrehold sjenerer naboer med lukt, bråk, etc. eller på en annen måte er til ulempe, kan styret kreve dyret fjernet hvis ikke en minnelig ordning med klager oppnås. I tvilstilfeller avgjør styret etter forhandling med partene hvorvidt en klage er berettiget.

§ 11. Brudd på husordensreglene

Eventuelle klager på nabo for brudd på husordensreglene eller på grunn av andre sjenerende forhold bør rettes direkte til naboen selv. Kanskje er vedkommende ikke klar over forholdet og problemet kan på den måten løses gjennom samtaler partene imellom. Gjentatte og/eller grove overtredelser av husordensreglene kan rapporteres skriftlig til styret.

Seksjonseier er erstatningspliktig for enhver skade som oppstår som følge av overtredelse av husordensreglene eller annen mangel av aktsomhet. Seksjonseier er også ansvarlig for at husordensreglene blir overholdt av eierens husstand/leietaker eller andre personer som eieren har gitt adgang til eiendommen for øvrig.

Viser også til sameiets vedtekter 6-1 Mislighold, 6-2 Pålegg om salg av seksjonen og 6-3 Pålegg om fravikelse av bruksenheter (utkastelse).

§ 12. Endring av husordensreglene

Husordensreglene kan endres av sameiermøtet. Vedtak om endring skjer med alminnelig flertall av de avgitte stemmer.

REGISTRERINGSBLANKETT

Deltagelse på digitalt årsmøte 2023

Det ordinære årsmøte blir avholdt digitalt på vibbo.no. Dette skjemaet er for deg som ikke har mulighet til å avgi stemme digitalt.

Årsmøtet åpnes 10.05.23 og er åpent for avstemning i 5 dager

Siste dato for avstemning er 15.05.23

Selskapsnummer: 6698 **Selskapsnavn:** Bjerkealleen Boligsameie

BRUK BLOKKBOKSTAVER

Leilighetsnummer: _____ Navn på eier(e): _____

Signatur: _____

Avstemning

Du stemmer ved å krysse av i boksen til venstre for ønsket alternativ.

<p>Sak 1 Godkjenning av møteinnkallingen</p> <p>Møteinnkallingen godkjennes</p> <p><input type="checkbox"/> For</p> <p><input type="checkbox"/> Mot</p>
<p>Sak 2 Valg av protokollvitner</p> <p>Forslag på Lars Inge Haug og Sivert Haavik</p> <p><input type="checkbox"/> For</p> <p><input type="checkbox"/> Mot</p>
<p>Sak 3 Årsrapport og årsregnskap</p> <p>Årsrapport og årsregnskap godkjennes. Årets resultat overføres til egenkapital</p> <p><input type="checkbox"/> For</p> <p><input type="checkbox"/> Mot</p>

Leilighetsnummer: _____ Navn på eier(e): _____ *Fortsetter på neste side*

Sak 4 Fastsettelse av honorarer

Styrets godtgjørelse settes til 80.000

For

Mot

Sak 5 Husordensregler

Styret foreslår godkjenning av husordensreglene.

For

Mot

Sak 6 Styremedlem

Styremedlem (kun 1 skal velges)

Geir Rune Punnerud

Styremedlem 2 (kun 1 skal velges)

Sivert Haavik

Leilighetsnummer: _____ Navn på eier(e): _____



OBOS Eiendoms-
forvaltning AS

Hammersborg torg 1
Postboks 6668, St. Olavs plass
0129 Oslo
Telefon: 22 86 55 00
www.obos.no
E-post: oef@obos.no

Ta vare på dette heftet, du kan få
bruk for det senere, f.eks ved salg
av boligen.

Områdeanalyse, utvalg for eiendom 3238-147/56/0/82, Nannestadvegen 528, 2032 MAURA



Risiko

Navn	Sist oppdatert	Status



Vær oppmerksom på

Navn	Sist oppdatert	Status
Flomfaresoner	10.02.2025	Vær oppmerksom
Kvikkleire	10.02.2025	Vær oppmerksom
Radonutsatt omr de	10.02.2025	Vær oppmerksom
St ysoner	10.02.2025	Vær oppmerksom



Ikke oppdaget på eiendommen

Dette kan skyldes at det er gjort undersøkelser uten at det er funnet risiko, eller at det ikke er gjort undersøkelser.

Navn	Sist oppdatert	Status	Nærmeste kjente forekomst
Aktsomhetsomr der for jord- og flomsskred	11.03.2024	Ikke funnet	3.7 km
Aktsomhetsomr der for sn skred	10.12.2024	Ikke funnet	1.7 km
Aktsomhetsomr der for steinsprang	11.03.2024	Ikke funnet	5.8 km
Forurenset grunn	27.01.2025	Ikke funnet	0.07 km
Kulturminner - Lokalteter, Enkeltminner og Sikringssoner	10.02.2025	Ikke funnet	0.37 km
Kulturminner - SEFRAK-bygninger	10.02.2025	Ikke funnet	0.05 km
Skredfaresoner	10.02.2025	Ikke funnet	49.8 km
Stormflo	29.01.2025	Ikke funnet	40.2 km



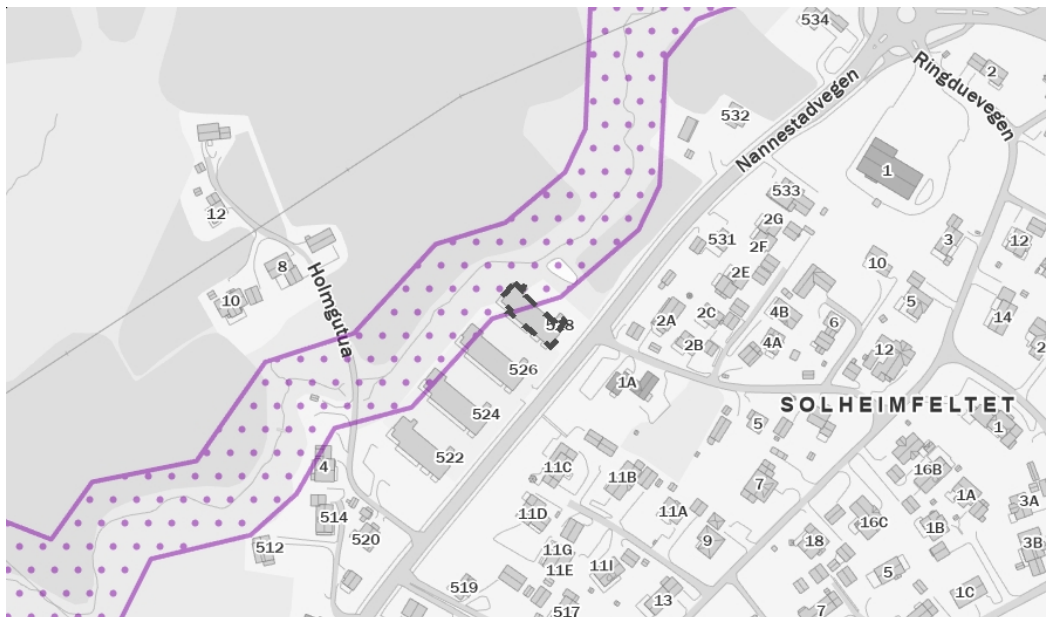

VIKTIG: Fravær av treff på et datasett betyr ikke nødvendigvis at området er fritatt for risiko, men at det ikke er gjort observasjoner av det aktuelle temaet i området, eller at området ikke er kartlagt. Treff på et datasett indikerer normalt at ytterligere undersøkelser er nødvendige.

Flomfaresoner

Sist sjekket:	10.02.2025			
Analyseområder for flomsoner	Nei	Ja		
Aktsomhetsområder for flom	Nei	Ja		
Gjentaksintervall flom	Nesten aldri	500-1000 år	50-200 år	10-20 år



Tegnforklaring

 Vann / elv	 Flom - gjentaksintervall 10-20 år	 Flom - gjentaksintervall 50-200 år	 Flom - gjentaksintervall 500-1000 år
 Aktsomhetsområde for flom			

Beskrivelse

Flomsoner viser arealer som oversvømmes ved ulike flomstørrelser (gjentaksintervall). Det blir utarbeidet flomsoner for 20-, 200- og 1000-årsflommene. Utvalgte vassdrag med stort skadepotensial blir kartlagt.

Flomaktsomhetsområder er et landsdekkende datasett som gir en grov oversikt over områder som potensielt kan være flomutsatt. Datasettet sier ingenting om sannsynlighet for flom og kan derfor ikke alene brukes i reguleringsplanarbeid eller for å vurdere utbygging etter sikkerhetskravene i byggtknisk forskrift.

Kilde: Norges vassdrags- og energidirektorat (NVE)

Kvikkleire

Sist sjekket:	10.02.2025			
Aktsonhetsområde for kvikkleire	Nei	Ja		
Risiko for skred på eiendommen	Ingen	Lav	Middels	Høy
Konsekvens ved skred	Ingen	Mindre alvorlig	Alvorlig	Svært alvorlig

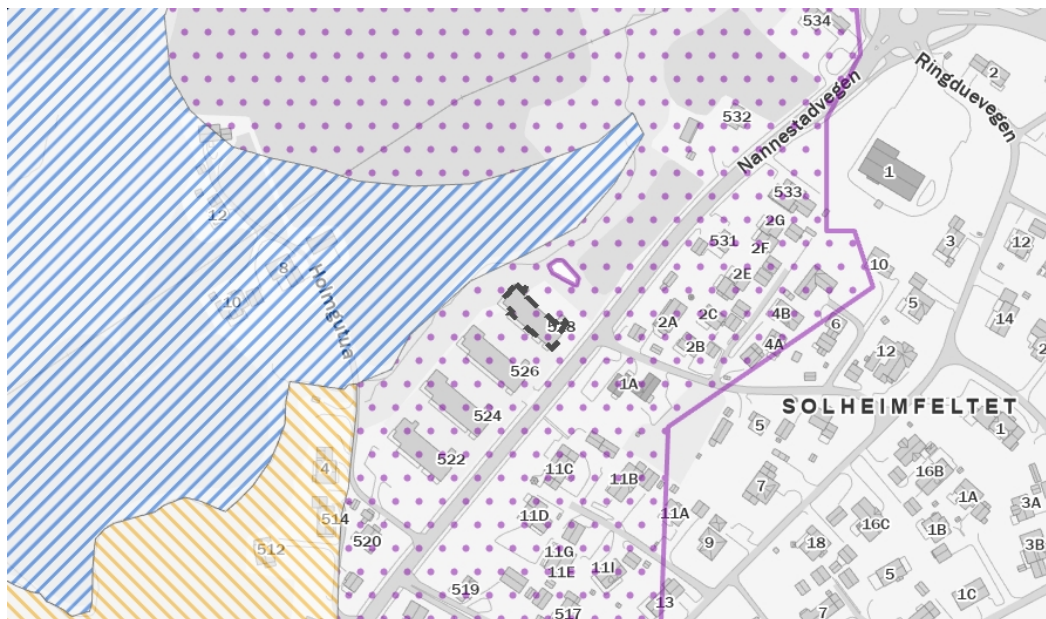

Tegnforklaring

	Ingen risiko for skred		Lav risiko for skred		Middels risiko for skred		Høy risiko for skred		Aktsonhetsområde
--	------------------------	--	----------------------	--	--------------------------	--	----------------------	--	------------------

Beskrivelse

Kartene gir en oversikt over soner med potensiell fare (aktsonhetsområder) for større kvikkleireskred. Sonene er identifisert og avgrenset ved kvartærgeologisk kartlegging (for å identifisere områder med marin leire), geoteknisk vurdering av topografi og grove, geotekniske undersøkelser. Sonene omfatter løsnemråder for kvikkleireskred (områder som kan gli ut) og utløpsområder (områder som kan rammes av skredmasser) for nye kartlegginger. For identifiserte soner som kun inneholder løsnemråder, må utløpsområdene vurderes særskilt. De identifiserte kvikkleiresonene er klassifisert i tre faregradsklasser (høy-, middels- og lav faregrad), basert på topografiske, geotekniske og hydrologiske kriterier. Sonene er videre klassifisert i tre konsekvensklasser (høy-, middels- og lav konsekvensklasse) avhengig av konsekvenser som et skred i sonen vil ha på bebyggelse og infrastruktur. Sonene er deretter klassifisert i fem risikoklasser, utledet fra faregrads- og konsekvensklassifiseringen.

Aktsonhetskartet for kvikkleireskred er basert på del 1 i prosedyren gitt i kapittel 3 i NVE veileder 1/2019 Sikkerhet mot kvikkleireskred. Kartet viser områder med mulig sammenhengende marin leire (NGU) og terrengkriterier (høydeforskjeller og stigning) som tilsier at det kan være fare for kvikkleireskred.

Kilde: Norges vassdrags- og energidirektorat (NVE)

Radonutsatt områder

Sist sjekket: 10.02.2025

Aktsomhetsgrad for radon på eiendommen	Usikker aktsomhet	Middels til lav aktsomhet	Høy aktsomhet	Særlig høy aktsomhet
--	-------------------	---------------------------	---------------	----------------------

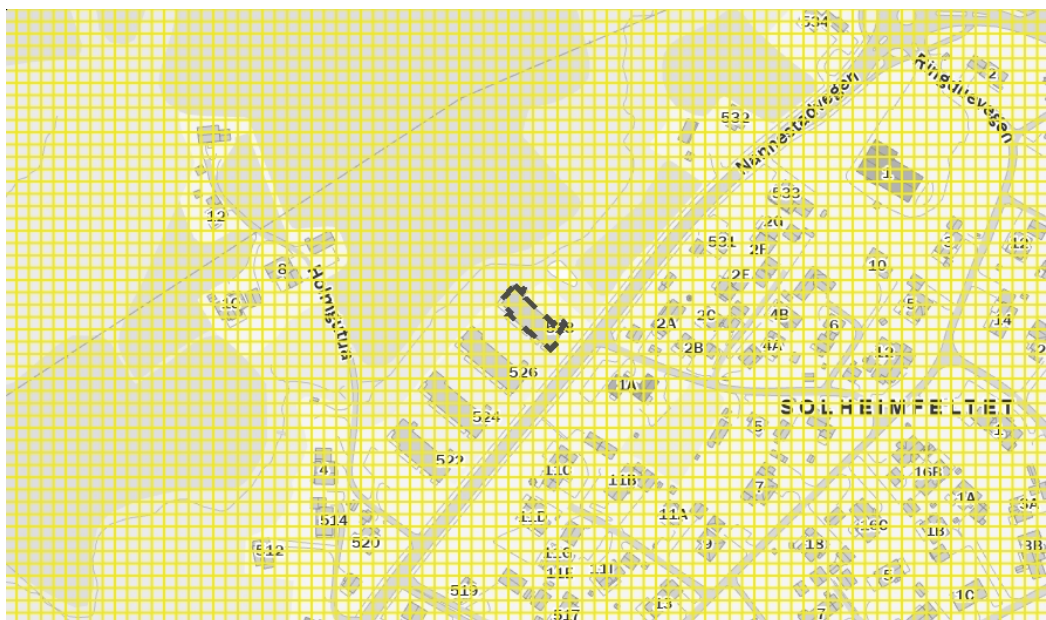

Tegnforklaring

	Usikker aktsomhet		Middels til lav aktsomhet		Høy aktsomhet		Særlig høy aktsomhet
--	-------------------	--	---------------------------	--	---------------	--	----------------------

Beskrivelse

Datasettet viser hvilke områder i Norge som trolig er mer radonutsatt enn andre. Datasettet er basert på geologi og inneluftmålinger av radon. Inneluftmålinger er fra Direktoratet for strålevern og atomsikkerhet (DSA) sin nasjonale database, og geologi er fra Norges geologiske undersøkelse (NGU) sine berggrunns- og løsmassedatabaser. Berggrunnsdata er av målestokk 1:250.000 og løsmassedata er av varierende målestokk, fra 1:50.000 til 1:1000.000. Inneluftmålinger er brukt til å identifisere områder med forhøyd aktsomhet for radon. De er også brukt til å kjennegegne geologi i forhold til aktsomhet for radon, og denne kunnskapen er overført til områder hvor det finnes ingen eller få inneluftmålinger. Der hvor et område er klassifisert som «høy aktsomhet» er det beregnet at minst 20% av boligene har radonkonsentrasjoner over 200 Bq/m³, med 70% statistisk sikkerhet. Der hvor et område er klassifisert som «middels til lav aktsomhet» er det beregnet at opp til 20% av boligene har radonkonsentrasjoner over 200 Bq/m³, med 70% statistisk sikkerhet. Der hvor det ikke er nok data, eller hvor det ikke er nok statistisk sikkerhet for å beregne aktsomhet for radon, er områder klassifisert som «usikker aktsomhet». Alunskifer er tilknyttet forhøyd radonkonsentrasjoner. Områder hvor det finnes alunskifer er klassifisert som «særlig høy aktsomhet». Med å overføre kunnskap fra områder med inneluftmålinger til områder uten inneluftmålinger, er det antatt at radonegenskaper av en geologitype er det samme i hele landet. I praksis kan det forventes noe variasjon i radonegenskaper i polygoner av den samme geologitypen. I tillegg kan det forventes variasjon i radonegenskaper innenfor et polygon.

Kilde: Norges geologiske undersøkelse (NGU)

Støysoner

Sist sjekket: 10.02.2025

Støy fra veg	Ingen	Gul støyzone	Rød støyzone
Støy fra jernbane	Ingen	Gul støyzone	Rød støyzone
Støy fra lufthavn	Ingen	Gul støyzone	Rød støyzone
Støy fra skytefelt	Ingen	Gul støyzone	Rød støyzone

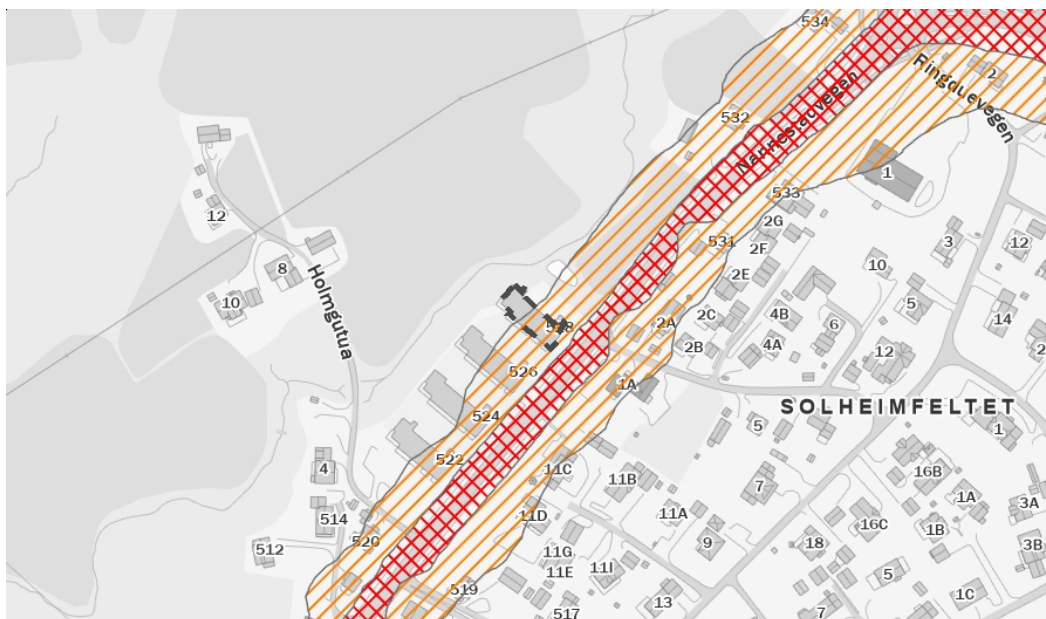

Tegnforklaring



Beskrivelse

Kartene gir en oversikt over simulerte støysoner fra veg, lufthavn, jernbane, skyte- og øvingsfelt. Datasettene er utarbeidet etter Retningslinje for behandling av støy i arealplanlegging (T-1442).

Datasettet for veg viser beregnet rød der gjennomsnittsstøy gjennom døgnet er større enn 65 desibell ($L_{den}>65dB$) og gul ($L_{den}>55dB$) støysone langs riks- og fylkesveg. Støyvarselkartene fra Statens vegvesen viser en prognosesituasjon 15–20 år fram i tid. Det vil si at trafikkvolum beregnet i årsdøgnetrafikk (ADT), som er en av de viktigste parametrene i støyberegningssmodellen, er fremskrevet (basert på prognoser) til oppgitt beregningsår. Beregningshøyden er 4 meter. De viktigste parametrene er ADT, tungtrafikkandel og hastighet.

Datasettet for lufthavn gir opplysninger om støy i innflyvningssoner og støy ved bakken i tilknytning til flyplasser.

Datasettet for jernbane inneholder støysonekart for Bane NORs jernbanenett, og viser beregnet rød ($L_{den}>68 dB$) og gul ($L_{den}>58dB$) støysone.

Datasettet for skyte- og øvingsfelt angir rød sone for områder som er sterkt berørte av støy, der det frarådes å etablere støyfølsom bebyggelse. Gul sone angir områder som i noen grad er berørte av støy og der etablering av støyfølsom bebyggelse kan vurderes dersom det utføres støyreducerende tiltak. Nye støyberegninger skal gjøres hvert 5. år eller dersom det skjer forandringer i skytefeltet/skytebanen som påvirker støybildet.

Kilde: Avinor, Bane NOR, Statens Vegvesen, Forsvarsbygg



Nannestad kommune

Reguleringsplankart

Eiendom: 147/56/0/23
Adresse: Nannestadvegen 522
Dato: 25.09.2023
Målestokk: 1:1000



UTM-32

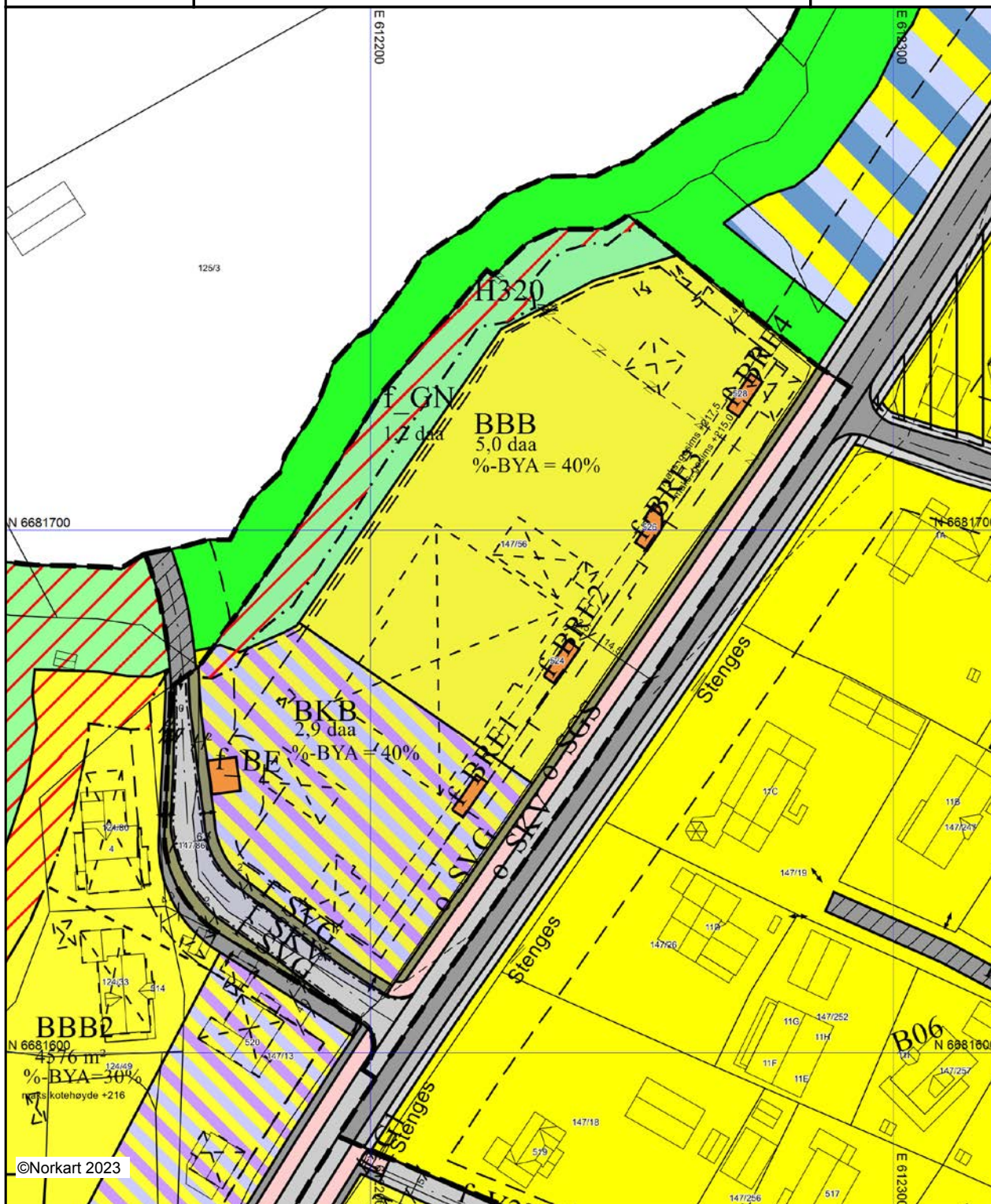

©Norkart 2023

Kartet er produsert fra kommunens beste digitale kartbaser for området og inneholder viktige opplysninger om eiendommen og området omkring. Presentasjonen av informasjon er i samsvar med nasjonal standard. Kartet kan inneholde feil, mangler eller avvik i forhold til kravene i oppgitt standard. Kartet kan ikke benyttes til andre formål enn det formålet det er utlevert til uten samtykke fra kommunen jf. lov om åndsverk.

Tegnforklaring

















Reguleringsplan/Bebyggelsesplan PBL 1985

-  Område for boliger med tilhørende anlegg
-  Offentlige trafikkområder
-  Annen veggrunn
-  Gang-/sykkelveg
-  Friområder
-  Felles avkjørsel
-  Bolig/Forretning/Kontor
-  Grense for bevaringsområde
-  Bevaring av bygninger

Reguleringsplan PBL 2008

-  Sikringsonegrense
-  Bestemmelsegrense
-  Regulerthøyde
-  Boligbebyggelse - konsentrert småhusbebyggelse
-  Boligbebyggelse - blokkbebyggelse
-  Energianlegg
-  Renovasjonsanlegg
-  Bolig/forretning/kontor
-  Veg
-  Kjøreveg
-  Fortau
-  Gang/sykkelveg
-  Gangveg/gangareal/gågate
-  Annen veggrunn - tekniske anlegg
-  Annen veggrunn - grøntareal
-  Naturområde
-  Friområde
-  Faresone - Flomfare
-  Sikringsone - Frisikt
-  Bestemmelseområde

Felles for reguleringsplan PBL 1985 og 2008

-  Regulerings- og bebyggelsesplanområde
-  Planens begrensning
-  Formålsgrense
-  Faresonegrense
-  Eiendomsgrense som skal oppheves
-  Byggegrense
-  Planlagt bebyggelse
-  Bebyggelse som forutsettes fjernet
-  Regulert senterlinje
-  Frisiktslinje
-  Regulert kantkjørebane
-  Regulert kjørefelt
-  Regulert parkeringsfelt
-  Målelinje/Avstandslinje
-  Vegstegning/ fysisk sperre
-  Stenging av avkjørsel
-  Avkjørsel
- Abc Påskrift feltnavn
- Abc Påskrift areal
- Abc Påskrift utnytting
- Abc Påskrift bredde
- Abc Påskrift plantilbehør
- Abc Regulerings- og bebyggelsesplan - påskrift



Nannestad kommune

Kommuneplankart

Eiendom: 147/56/0/23
Adresse: Nannestadvegen 522
Dato: 25.09.2023
Målestokk: 1:5000



UTM-32

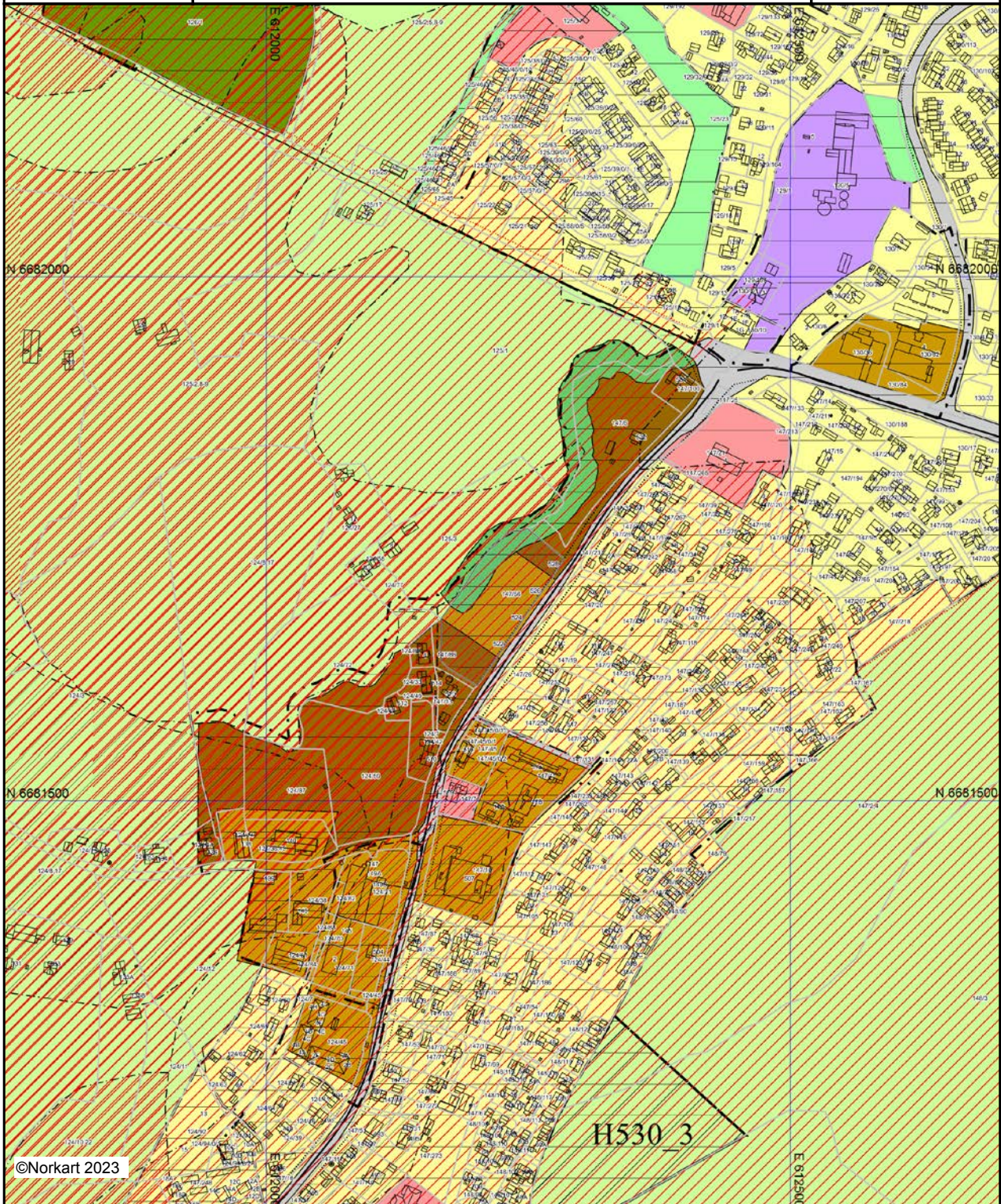

©Norkart 2023

Kartet er produsert fra kommunens beste digitale kartbaser for området og inneholder viktige opplysninger om eiendommen og området omkring. Presentasjonen av informasjon er i samsvar med nasjonal standard. Kartet kan inneholde feil, mangler eller avvik i forhold til kravene i oppgitt standard. Kartet kan ikke benyttes til andre formål enn det formålet det er utlevert til uten samtykke fra kommunen jf. lov om åndsverk.

Tegnforklaring

Kommuneplan/Kommunedelplan PBL 2008

-  Faresone grense
-  Faresone grense
-  Faresone grense
-  Faresone - Ras- og skredfare
-  Faresone - Ras- og skredfare
-  Faresone - Høyspenningsanlegg (ink høyspentkabler)
-  Angitthensyngrense
-  Angitthensyngrense
-  Angitthensynsone - Hensyn friluftsliv
-  Angitthensynsone - Bevaring kulturmiljø
-  Detaljeringgrense
-  Detaljeringssone-Reguleringsplan skal fortsatt gjelde
-  Boligbebyggelse - nåværende
-  Sentrumsformål - nåværende
-  Sentrumsformål - fremtidig
-  Tjenestøyting - nåværende
-  Næringsbebyggelse - nåværende
-  Idrettsanlegg - fremtidig
-  Veg - nåværende
-  Grønnstruktur - nåværende
-  Grønnstruktur - fremtidig
-  LNFR-areal - nåværende

Felles for kommuneplan PBL 1985 og 2008

-  Planområde
-  Grense for arealformål
-  Hovedveg - nåværende
-  Samleveg - nåværende
-  Gang-/sykkelveg - nåværende
-  Gang-/sykkelveg - framtidig
-  Påskrift områdenavn
-  Påskrift områdenavn

Nabolagsprofil

Nannestadvegen 528 - Nabolaget Solheimsfeltet/Åmål - vurdert av 38 lokalkjente

Nabolaget spesielt anbefalt for

- Familier med barn
- Godt voksne
- Etablerere



Offentlig transport

Dal stasjon Linje R13	11 min 10.1 km
Oslo Gardermoen	15 min
Haugengården Linje 413, 420, 446	0.1 km

Skoler

Maura skole (1-7 kl.) 490 elever, 26 klasser	15 min 1.1 km
Nannestad ungdomsskole (8-10 kl.) 587 elever, 23 klasser	7 min 4.7 km
Nannestad videregående skole 950 elever	7 min 4.7 km
Jessheim videregående skole 1150 elever, 63 klasser	20 min 17 km



Opplevd trygghet

Veldig trygt 90/100



Kvalitet på skolene

Veldig bra 78/100



Naboskapet

Godt vennskap 75/100

Aldersfordeling

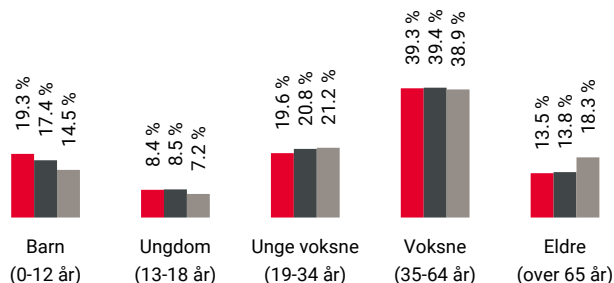

Område	Personer	Husholdninger
Solheimsfeltet/Åmål	1 333	531
Maura	4 720	1 975
Norge	5 425 412	2 654 586

Barnehager

Maura barnehage (1-5 år) 76 barn	10 min 0.8 km
Solheim barnehage AI (1-5 år) 66 barn	11 min 0.8 km
Bjerke barnehage (1-5 år) 73 barn	15 min 1.1 km

Dagligvare

Coop Extra Bjerke PostNord	5 min 0.3 km
Kiwi Maura	6 min

Primære transportmidler



1. Egen bil



2. Samkjøring



Turmulighetene

Nærhet til skog og mark 93/100



Gateparkering

Lett 91/100



Trafikk

Lite trafikk 88/100

Sport

⊕ Maura skole	10 min	🚶
Aktivitetshall, ballspill	0.8 km	
⊕ Måltrostveien nærmiljøanlegg - Ball...	13 min	🚶
Ballspill	0.9 km	
🚲 EVO Nannestad	6 min	🚗
🚲 Nannestad Trim & Helse	6 min	🚗

Boligmasse

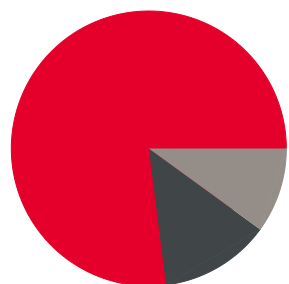

- 77% enebolig
- 13% blokk
- 10% annet

Varer/Tjenester

📍 Nannestad Torg	6 min	🚗
📍 Maura Apotek	5 min	🚶

Aldersfordeling barn (0-18 år)

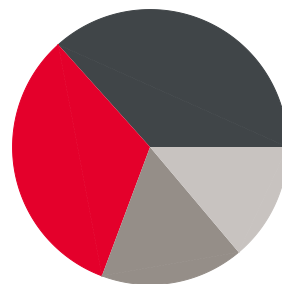

- 33% i barnehagealder
- 37% 6-12 år
- 17% 13-15 år
- 14% 16-18 år

Familiesammensetning

Par m. barn



Par u. barn



Enslig m. barn



Enslig u. barn



Flerfamilier



0% 43%

- Solheimsfeltet/Åmål
- Maura
- Norge

Sivilstand

		Norge
Gift	34%	33%
Ikke gift	55%	54%
Separert	9%	9%
Enke/Enkemann	3%	4%

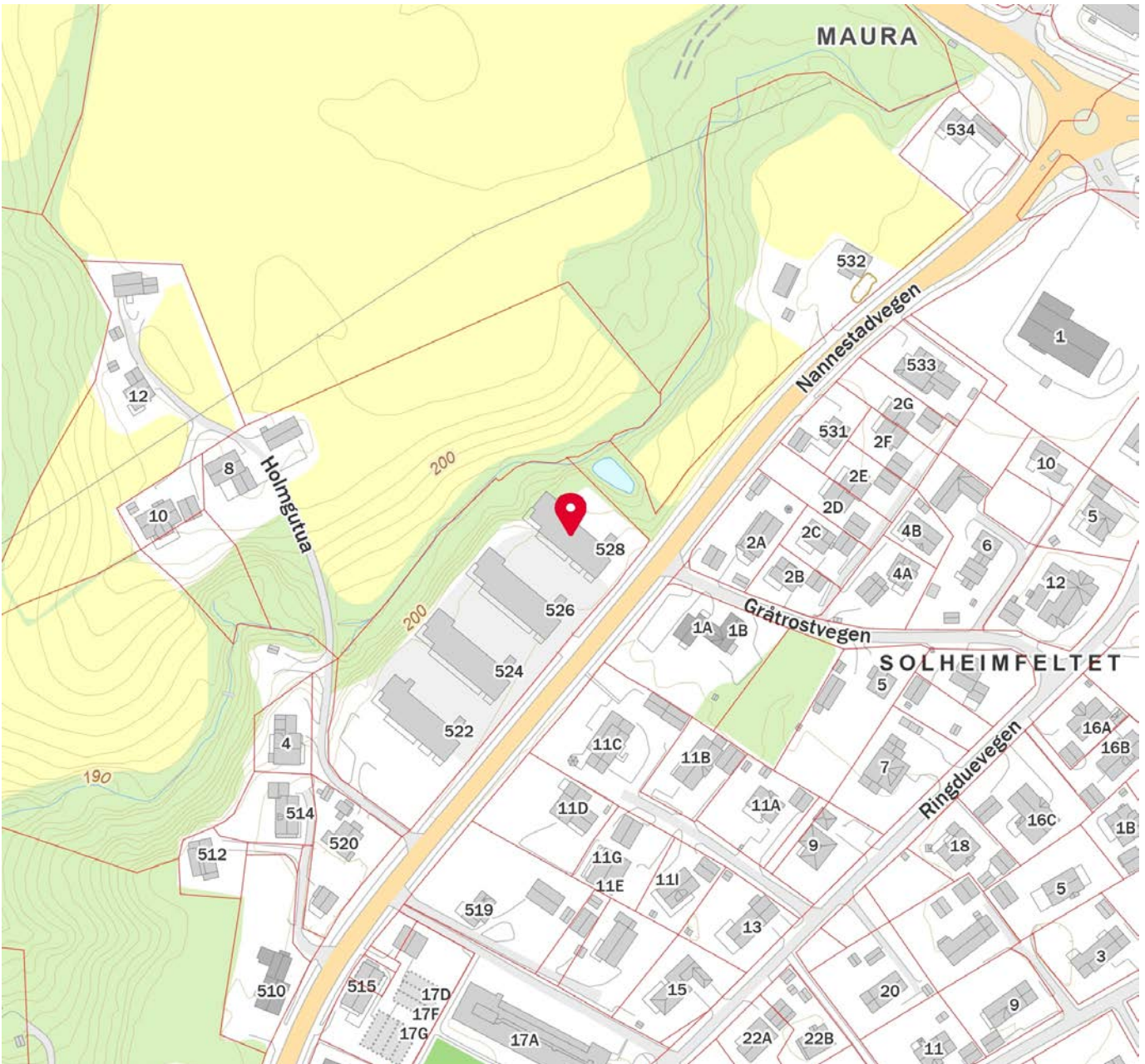

Innholdet i nabolagsprofilen er hentet fra ulike datakilder, og feil eller mangler kan forekomme. Vurderinger og sitater er innhentet på web og gir uttrykk for hvordan naboeene vurderer nabolaget. FINN.no AS kan ikke holdes ansvarlig for feil/mangler i profilen. Copyright © Finn.no AS 2025



OVERSIKT OVER LØSØRE OG TILBEHØR TIL EIENDOMMEN

Oversikten er utarbeidet av Norges Eiendomsmeglerforbund, Eiendom Norge og Advokatforeningens Eiendomsmeglingsgruppe, og er gjeldende fra 1. januar 2020.

Generelt

Lov om avhending av fast eiendom (avhendingslova/avhl.) av 3. juli 1992 regulerer kjøper og selgers rettigheter og plikter ved overdragelse av fast eiendom og andeler i borettslag.

I henhold til avhl. § 3-4 skal eiendommen, når annet ikke er avtalt, overdras med innredninger og utstyr som etter lov, forskrift eller annet offentlig vedtak skal følge med. Det samme gjelder varig innredning og utstyr som enten er fastmontert eller er særskilt tilpasset bygningen, jf. avhl. § 3-5. Loven inneholder ingen detaljert oversikt over hva som omfattes av «innredning og utstyr», og over hva som skal regnes som «fastmontert eller særskilt tilpasset».

Partene kan fritt avtale hva som skal følge med eiendommen ved salg. Bransjens liste over løsøre og tilbehør som skal følge med eiendommen, er en del av avtalen mellom kjøper og selger dersom ikke annet er opplyst i salgsoppgaven, kjøper har tatt forbehold i bud eller avtale på annen måte er inngått. Der intet annet er avtalt, vil løsøre og tilbehør medfølge slik dette fremkommer av avhl. § 3-4 og § 3-5 og denne oversikt.

Produkter og installasjoner som medfølger overdras uten noen form for garantier, utover eventuell gjenværende leverandørgaranti.

Dersom det er noe i nedenstående liste som ikke finnes på eiendommen, vil det heller ikke medfølge.

- 1. HVITEVARER** medfølger der dette er spesielt angitt i salgsoppgaven.
- 2. HELDEKKENDE TEPPER** følger med uansett festemåte.
- 3. VARMEKILDER**, slik som ovner, kaminer, peiser, varmpumper og panelovner, følger med uansett festemåte. Frittstående biopeiser/varmeovner og terrassevarmere medfølger ikke. Det følger ikke med varmekilder i rom som ikke har vegg- eller fastmonterte varmekilder på visning.
- 4. TV, RADIO OG MUSIKKANLEGG.** TV-antenner og fellesanlegg for TV, herunder parabolantenne, og tuner/en/dekoder/tv-boks medfølger der dette eies av selger. Veggmontert TV/flatskjerm med tilhørende festeordning samt musikkanlegg følger ikke med (se også punkt 12).
- 5. BADEROMSINNREDNING/UTSTYR.** Badekar, dusjkabinett, dusjvegger, alle fastmonterte speil og hyller, fastmonterte glass- og håndkleholdere, herunder håndklevarmere samt baderomsinnredning, medfølger.
- 6. GARDEROBESKAP** medfølger, selv om disse er løse. Fastmonterte garderobehyller og knagger medfølger. Innredning i garderobeskap, for eksempel løse eller fastmonterte trådkurver, hyller, stenger og lignende, medfølger.

7. KJØKKENINNREDNING medfølger, herunder også åpne, fastmonterte hyller og løs eller fastmontert kjøkkenøy.

8. MARKISER, PERSIENNER og annen type innvendig og utvendig solskjerming, gardinoppheng, lamellgardiner og liftgardiner medfølger.

9. AVTREKKSIVIFTER av alle slag, samt fastmonterte aircondition/ventilasjonsanlegg, medfølger.

10. SENTRALSTØVSUGER medfølger med komplett anlegg, herunder slange, munnstykke mm.

11. LYSKILDER. Kupler, lysstoffarmatur, fastmonterte "spotlights", oppheng og skinner med spotlights samt utelys og hagebelysning medfølger. Veggglamper, krokhengte lamper, lysekroner, prismetlamper og lignende som er koblet til sukkerbit eller stikkontakt følger likevel ikke med.

12. INSTALLERTE SMARTHUSLØSNINGER med sentral som styrer lys, varme, lyd o.l., samt tilhørende trådløse enheter som brytere, sensorer, kameraer, integrerte høyttalere el. medfølger. Enkle lysstyringssystem f.eks. med en sentral som kun styrer lyspærer eller smartpærer montert i sokkel medfølger likevel ikke.

13. UTVENDIGE SØPPELKASSER og eventuelt holder/hus til disse medfølger.

14. POSTKASSE medfølger.

15. UTENDØRS INNRETNINGER slik som flaggstang, fastmontert tørkestativ, samt andre faste utearrangementer som f.eks. badestamp, boblekar/jacuzzi og liknende utendørs kar, lekestue, lekestativ, utepeis, fastmontert trommel til vannslange, medfølger. Guidekabel/avgrensingskabel til robotgressklipper medfølger, men robotgressklipper og ladestasjon for denne medfølger ikke.

16. FASTMONTERT VEGGLADER/LADESTASJON TIL EL-BIL medfølger uavhengig av hvor laderen er montert.

17. SOLCELLEANLEGG med tilhørende teknisk infrastruktur medfølger.

18. GASSBEHOLDER til gasskomfyr og gasspeis medfølger.

19. BRANNSTIGE, BRANNTAU, feiestige og lignende medfølger der dette er påbudt. Løse stiger medfølger ikke.

20. BRANNSLUKNINGSAPPARAT, BRANNSLANGE og RØYKVARSLER medfølger der dette er påbudt. Det er eier og brukers plikt til å se til at utstyret forefinnes på enhver eiendom. Hvis annet ikke er uttrykkelig avtalt, skal dette derfor alltid følge med ved salg av eiendom.

21. SAMTLIGE NØKLER til eiendommen som selger er i besittelse av skal overleveres kjøper på overtakelsen, herunder nøkler til eventuelle boder, uthus, garasjeportåpner e.l. Låses boder, uthus e.l. med hengelås, skal lås og nøkler til disse medfølge.

22. GARASJEHYLLER, bodhyller, lagringshyller og oppheng til bildekk medfølger såfremt de er fastmontert.

Planter, busker og trær som er plantet på tomten, eller fastmonterte kasser og lignende er en del av eiendommen og medfølger i handelen.

Boligkjøperforsikring

- Advokathjelp ved boligkjøpet og i 5 år fremover.
- Er kjøpers motvekt til selgers boligselgerforsikring.
- Gir deg advokathjelp hele veien til rettskraftig dom, om nødvendig.

Andelsbolig/aksjeleilighet:	Kr 7 900
Selveierleilighet/rekkehus:	Kr 10 900
Ene-/tomannsbolig, tomt:	Kr 15 900

Fritidsbolig følger øvrige boligtyper.

Boligkjøperforsikring PLUSS

- Samme dekning som HELP Boligkjøperforsikring.
- I tillegg får du advokathjelp på de viktigste rettsområdene i privatlivet.



PLUS dekkes også disse rettsområdene

- Samboeravtale, ektepakt og arv
- Forbrukerkjøp og håndverkertjenester
- Utleie og naboforhold
- Tomtefeste, veirett og andre servitutter
- Plan- og bygningsrett
- Skatt ved oppussing, utleie og eiendomssalg
- Tilgang til digitale juridiske avtaler via Min side

PLUS gir boligeiere et sterkt rabattert advokattilbud i og utenfor domstolene. Få advokathjelp når du trenger det fra Norges største advokatmiljø for privatpersoner. **PLUS** kan bare tegnes samtidig med boligkjøperforsikringen, og koster kun kr 2 800 i tillegg. **PLUS** fornyes årlig.

Boligkjøperforsikring tegnes hos eiendomsmegler senest ved kontraktsignering og gir rett til advokathjelp inntil 5 år etter overtakelse. Forsikringen betales som del av oppgjøret ved boligkjøpet. PLUSdekningen fornyes årlig ved faktura fra HELP.

Egenandel kr 4 000 påløper ved takst, tvist eller 10 timer advokatbistand, avhengig av hva som kommer først. Meglerforetaket mottar kr 4 900/5 100/5 800 i kostnads godtgjørelse, avhengig av boligtype, samt et tillegg på kr 1 000 ved salg av PLUS.

Vi unner ingen å stå alene

Har du spørsmål? Kontakt HELP på help.no/minside,
telefon 22 99 99 99 eller epost post@help.no



Rett skal være rett. For alle.

Vi tar forbehold om pris- og vilkårsendringer. Hvis premien ikke er innbetalt ved overtakelse, vil avtalen bli kansellert. For fullstendig informasjon om dekning og vilkår, se help.no.

HELP Renteforsikring

Renteforsikring dekker rentekostnader etter skatt og husforsikring for bolig som skal selges, hvis denne ikke er solgt tre måneder etter overtakelse av ny bolig. Forsikringen koster kr 5.900 og gjelder i ett år fra tidspunktet hvor du har overtatt din nye primærbolig og du har markedsført din gamle primærbolig sammenhengende i minst tre måneder.

- Utbetaling gis i inntil ni måneder
- Rentekostnader, samt kostnad til husforsikring dekkes med inntil kr 15.000 per måned
- Gjelder fast eiendom regulert til boligformål og som er registrert som din primærbolig
- Forsikringen gjelder i Norge

Bestilling gjøres av boligkjøper på www.help.no/renteforsikring. Forsikringen må bestilles innen sju dager etter kontraktsignering. Dersom boligen som skal selges allerede er markedsført før budaksept av ny bolig kan forsikring ikke tegnes.

For HELP kundesenter kontakt post@help.no eller tlf. 22 99 99 99.



Bud på 95 % eller mer av prisantydning behandles som at salg har funnet sted, selv om bud avslås, og forsikringsdekningen gjelder da til ny eier overtar (begrenset til 3 måneder etter budaksept). Det gjøres fradrag i erstatningen for eventuelle leieinntekter, skattefradrag på rentekostnader og renter og omkostninger som følge av mislighold av lån. Forsikringen dekker ikke mellomfinansiering eller andre lån som ikke direkte relaterer seg til primærboligen som skal selges. Forsikringen fornyes ikke, og gjelder ikke ved senere flytting. Dersom boligen ikke selges av autorisert megler / advokat gjelder ikke forsikringen. Forsikringen har en karantenetid på tre måneder. Tegning av HELP Renteforsikring tilbys kun til boligkjøpere som har kjøpt bolig gjennom samarbeidende eiendomsmeglerkjede.



Et hjem er mer verdt enn et hus, og et hus er mer enn bare vegger.

Det er et sted for å skape gode minner
preget av trivsel, omsorg og trygghet.

For oss som jobber med folks hjem hver
eneste dag, er det naturlig å engasjere oss
sammen med SOS-barnebyer for å gi flere
barn et trygt og godt hjem.

For hvert hjem vi formidler, gir vi derfor
100 kroner til SOS-barnebyers arbeid.

aktiv. +  **SOS
BARNEBYER**

Forbrukerinformasjon om budgivning

Sist oppdatert med virkning fra 1. januar 2014, i forbindelse med ikrafttredelse av endringer i eiendomsmeglingsforskriften.

Informasjonen er utarbeidet av Forbrukerombudet, Forbrukerrådet, Den Norske Advokatforening ved Eiendomsmeglingsgruppen, Eiendomsmeglerforetakenes Forening og Norges Eiendomsmeglerforbund, på grunnlag av blant annet forskrift om eiendomsmegling § 6-3 og § 6-4.

Nedenfor gis en oversikt over de retningslinjer som forbrukermyndighetene og organisasjonene anbefaler benyttet ved budgivning på eiendommen. Avslutningsvis gis også en kort oversikt over de viktigste rettsreglene tilknyttet budgivning.

Før det legges inn bud på eiendommen oppfordres budgiver til å sette seg inn i all relevant informasjon om eiendommen, herunder eventuell salgsoppgave og teknisk rapport med vedlegg.

Gjennomføring av budgivning

1. På forespørsel vil megler opplyse om aktuelle bud på eiendommen, herunder om relevante forbehold.
2. Alle bud skal inngis skriftlig til megler, som formidler disse videre til oppdragsgiver. Kravet til skriftlighet gjelder også budforhøyelser og motbud, aksept eller avslag fra selger. Før formidling av bud til oppdragsgiver skal megler innhente gyldig legitimasjon og signatur fra budgiver. Kravet til legitimasjon og signatur er oppfylt for budgivere som benytter e-signatur, eksempelvis BankID eller MinID. Med skriftlige bud menes også elektroniske meldinger som e-post og SMS når informasjonen i disse er tilgjengelig også for ettertiden.
3. Et bud bør inneholde eiendommens adresse (eventuelt gnr/bnr), kjøpesum, budgivers kontaktinformasjon, finansieringsplan, akseptfrist, overtakelsesdato og eventuelle forbehold som for eksempel usikker finansiering, salg av nåværende bolig ol. Normalt vil ikke et bud med forbehold bli akseptert før forbeholdet er avklart. Konferer gjerne med megler før bud gis.
4. Megler skal legge til rette for en forsvarlig avvikling av budrunden. I forbrukerforhold (dvs. der oppdragsgiver er forbruker) skal megleren ikke formidle bud med kortere akseptfrist enn kl. 12.00 første virkedag etter siste annonserte visning. Etter denne fristen bør budgivere ikke sette en kortere akseptfrist enn at megler har mulighet til, så langt det er nødvendig, å orientere oppdragsgiver, budgivere og øvrige interessenter om bud og forbehold. Det bør ikke gis bud som diskriminerer eller utelukker andre budgivere. Dersom bud inngis med en frist som åpenbart er for kort til at megleren kan avvikle budrunden på en forsvarlig måte som sikrer oppdragsgiver og interessenter et tilstrekkelig grunnlag for sine handlingsvalg, vil megler fraråde budgiver å stille slik frist.
5. Megleren vil uoppfordret gi sin vurdering av det enkelte bud overfor oppdragsgiveren, når budet er gitt innenfor fristene i punkt 4.
6. Megleren skal så langt det er nødvendig og mulig holde budgiverne skriftlig orientert om nye og høyere bud og eventuelle forbehold. Megler skal så snart som mulig bekrefte skriftlig overfor budgivere at budene deres er mottatt.
7. Etter at handel har kommet i stand, eller dersom en budrunde avsluttes uten at handel er kommet i stand, kan en budgiver kreve kopi av budjournalen i anonymisert form.
8. Kopi av budjournal skal gis til kjøper og selger uten ugrunnet opphold etter at handel er kommet i stand. Dersom det er viktig for budgiver å bevare sin anonymitet, bør budet fremmes gjennom fullmektig.

Viktige avtalerettslige forhold

1. Det eksisterer ingen angrerett ved salg/kjøp av fast eiendom.
2. Når et bud er innsendt til megler og han har formidlet innholdet i budet til selger (slik at selger har fått kunnskap om budet), kan budet ikke kalles tilbake. Budet er da bindende for budgiver frem til akseptfristens utløp, med mindre budet før denne tid avslås av selger eller budgiver får melding om at eiendommen er solgt til en annen (man bør derfor ikke gi bud på flere eiendommer samtidig dersom man ikke ønsker å kjøpe flere enn en eiendom).
3. Selger står fritt til å forkaste eller akseptere ethvert bud, og er for eksempel ikke forpliktet til å akseptere høyeste bud.
4. Når en aksept av et bud har kommet frem til budgiver innen akseptfristens utløp er det inngått en bindende avtale.
5. Husk at også et eventuelt bud fra selger til kjøper (såkalte "motbud"), avtalerettslig er et bindende tilbud som medfører at det foreligger en avtale om salg av eiendommen dersom budet i rett tid aksepteres av kjøper.

For eiendommen:

Adresse: Nannestadvegen 528
2032 MAURA**Meglerforetak:** Aktiv Eiendomsmegling
Saksbehandler: Eirik Jørgen Off**Oppdragsnummer:****Telefon:** 975 26 138
E-post: eirik.off@aktiv.no

Undertegnede gir herved følgende bud på ovennevnte eiendom:

Kjøpesum: Kr. _____**Beløp med bokstaver:** Kr. _____

+ omkostningert iht. opplysninger i salgsoppgaven

Dette budet er bindende for undertegnede frem til og med den: _____ Kl. _____*Dersom annet ikke er angitt gjelder budet til kl. 15.00 første virkedag etter siste annonserte visning. I forbrukerforhold vil bud med kortere akseptfrist enn til kl. 12.00 første virkedag etter siste annonserte visning ikke bli viderefordlet til selger.***Eventuelle forbehold:** _____

Undertegnede er kjent med at selger står fritt til å godta eller forkaste ethvert bud. Likeledes er undertegnede klar over at budet er bindende for budgiver når det er kommet til selgers kunnskap. Handelen er juridisk bindende for begge parter dersom budet aksepteres innen akseptfristen. Undertegnede er kjent med at budjournalen vil bli forelagt kjøper og selger når handel er sluttet.

Ønsket overtakelsesdato: _____

Budet baseres på opplysninger og salgsvilkår som fremkommer av salgsoppgave datert: _____

Kjøpet vil bli finansiert slik:

Låneinstitusjon: _____ Referanse og tlf nr.: _____

Lånt kapital: _____ Kr.: _____

Egenkapital: _____ Kr.: _____

Totalt: _____ Kr.: _____

Egenkapital består av: Salg av nåværende bolig eller fast eiendom Disponibelt kontantbeløp (bankinnskudd)Jeg gir bud som: Forbruker Ledd i næringsvirksomhet / juridisk person (selskap)Jeg samtykker til bruk av elektronisk kommunikasjon: Ja Nei

Navn: _____

Navn: _____

Fødselsnr. (11 siffer): _____

Fødselsnr. (11 siffer): _____

Adresse: _____

Adresse: _____

Postnr.: _____ Sted: _____

Postnr.: _____ Sted: _____

Tlf.: _____ E-post: _____

Tlf.: _____ E-post: _____

Dato.: _____ Sign: _____

Dato.: _____ Sign: _____

Kopi av legitimasjon

Kopi av legitimasjon

aktiv.
Tar deg videre